BANCA ROMÂNĂ PENTRU DEZVOLTARE
GROUPE SOCIÉTÉ GÉNÉRALE
La mulți ani!

ADEVĂRUL

COTIDIAN INDEPENDENT ARAD

Anul XII, nr. 2887

Marți, 4 ianuarie 2000 ● 16 pagini ● 2000 lei ● e-mail: adevarul@arad.ro

Abonați-vă la ADEVĂRUL
Pentru abonați, ziarul costă doar 1.053 lei

BRAT
Publicație auditată în semestrul I 1998.
Tiraj mediu zilnic vândut: 35.948

MUNCĂ MAI MULTĂ ȘI BANI (MAI) PUȚINI

Pentru cei mai mulți dintre români, ultimul an al mileniului se anunță cel puțin la fel de sărac ca și cel care de abia a trecut: muncă mai multă și bani puțini. În multe din ramurile economiei, Sărbătorile de iarnă au însemnat doar o scurtă vacanță între sărăcia de anul trecut și cea din anul 2000, astfel că angajații din aceste domenii se pregătesc deja să declanșeze noi greve generale. Ca întotdeauna, centralele sindicale îi vor sprijini în negociere, dar eșecul colaborării lor în 1999 poate face dificilă organizarea unor acțiuni concrete în acest sens.

Aproape jumătate dintre cadrele didactice din învățământul preuniversitar au rămas fără bani de Crăciun, iar altele și de Anul Nou, deoarece trezoreriile locale nu au virat către inspectoratele școlare sumele necesare plății salariilor. Acest lucru a determinat nenumărate nemulțumiri din partea cadrelor didactice, al căror salariu este și așa mai mic decît media pe economie. Profesorii au promis guvernanților - drept dar de Anul Nou - că-și vor continua conflictul de muncă printr-o grevă generală, începînd din 10 ianuarie 2000, care poate duce la blocarea anului școlar.

Luna ianuarie ar putea aduce nu doar o grevă generală în învățământ, ci și o blocare a circulației feroviare, ca urmare a reluării protestelor ceferiștilor, cărora li s-ar putea adăuga și alte categorii de transportatori. Sentința Curții Supreme de Justiție privind suspendarea grevei generale la căile ferate expiră pe 25 ianuarie, iar sindicaliștii și-au anunțat deja intenția de a relua protestul întrerupt pe 10 decembrie. De această dată, justiția nu va mai putea interveni, pentru că noua Lege a conflictelor de muncă (care va intra în vigoare din 1 ianuarie 2000) permite suspendarea grevei doar în cazul în care aceasta pune în pericol viața ori sănătatea oamenilor, și nu interesele economice ale societății afectate.

(Continuare în pagina a 6-a)

APOCALIPSA ANULUI ELECTORAL 2000

Cunoscutul analist politic Ion Cristoiu comentează, în exclusivitate pentru cititorii ziarului „ADEVĂRUL", evenimentele săptămânii.

✸ Rusia dă semne că se ridică de la podea. Demisia lui Elțîn este victoria naționalismului rus împotriva occidentului ✸ Relaxarea lui Mugur Isărescu este de fapt o creștere fiscală mascată. Pentru poporul român este o povară în plus ✸ Pentru România, Apocalipsa nu s-a amânat. Ea vine în anul electoral 2000

Pag. 5

UȘI ȘI FERESTRE DIN PVC ARMAT
GEAM TERMOPAN
Profile TROCAL Germania
SATLINE
Tel-fax: 251461
094 507211

La Arad, DOI GEMENI - PRIMII NĂSCUȚI AI ANULUI 2000

Foto: V. MUSCA

Maria-Luana și Caius-Adrian

Pag. 6

CU TERRA CÂȘTIGI DE DOUĂ ORI!
TERRA
5 PREMII X 1.000.000 LEI
10 PREMII X 500.000 LEI
Premii de 10 milioane în fiecare lună cu produsele TERRA
Detalii în magazine.

TREI ANI CARE AU... SPERIAT ROMÂNIA!

Decembrie 1996 - decembrie 1999

Pag. 3

Ultimii miri ai anului dar și primii în 2000, – CORNELIA ȘI ADRIAN – au ținut să întâmpine Noul An alături de arădeni, în fața Primăriei.

Foto: VIOREL MUSCA

ASIROM
ASIGURAREA ROMÂNEASCĂ S. A.
Liderul național în domeniul asigurărilor, ASIROM S. A., invită pe toți deținătorii de autovehicule să încheie asigurarea obligatorie de răspundere civilă auto la sediile sale din Arad și județ. Se acordă premii în autoturisme, telefoane celulare și alte surprize.
Drumul e mai sigur dacă te asiguri la ASIROM

SE MAJOREAZĂ (ȘI) PREȚURILE AUTOMOBILELOR FABRICATE ÎN ROMÂNIA

Pag. 4

AUTOMOBILIȘTI!
încheiați
Asigurarea obligatorie de Răspundere Civilă Auto
prin
ASIT
ASIGURĂRI „ION ȚIRIAC" S. A.
Arad: str. Peneș Curcanul, bl. 14, tel. 255278, 254683
Lipova: str. Mureșul nr. 1, tel. 563058
Sebiș: Bd. Victoriei nr. 7D, tel. 422068
Chișineu Criș: str. T. Vladimirescu nr. 10
AVANTAJ... ASIGURAT!

PREȚURI DECENTE
la tâmplărie din ALUMINIU
SERGIU-GEANINA
Vă oferă
● Tâmplărie aluminiu din import și românești
● P.V.C. și geamuri termopan
● Rolete și jaluzele
Telefon: 279699; 092292559
Arad, Str. Voinicilor, Nr. 34.

● FERESTRE ȘI UȘI DIN ALUMINIU ȘI P.V.C.
STR. ROȘIORI 26 TEL/FAX: 289053
ALGLASS
● GEAM TERMOPAN ● FIRME ȘI RECLAME ● MOBILIER LA COMANDĂ
PIAȚA SPITALULUI BL. 1 D, TEL/FAX: 253868

CALENDAR

Marți, 4 ianuarie

■ Astăzi, Soarele răsare la ora 7 și 52 de minute și apune la ora 16 și 49 de minute.

■ Au trecut 4 de zile din acest an. Au mai rămas 362 de zile până în 2001.

■ **Praznicul zilei: Biserica Ortodoxă**: Soborul Sfinților 70 Apostoli; Cuv. Teoctist; **Biserica romano-catolică**: Angela din Foligno; **Biserica greco-catolică**: Cuv. Teoctist; Adunarea celor 70 de Apostoli.

A venit BARZA!

La Arad: Marian Remus, Lacatoș Claudiu, Varga Sara Emanuela, Ardelean Claudiu, Fușteac Alina, Sole Mihaela, Dascatu Corina Elena, Moldovan Alexandru, Căpitan Maria Ionela, Fekete Natalia Narcisa, Pena Ancuța, Blidar Cristina, Lingurar Sebastian Aurel, Momir Deian, Stoleru Beatrice Camelia, Zarzu Cronel Raul, Crișan Robert Sebastian, Toadere Casian, Fantantz Michelle Beatrice, Blaj Beatrice Oana, Iuga Dacian, Dănilă Ionela Nicoleta, Martinaș Marian Alexandru, Tunaru Diana, Timiș Vasilica, Romanof Adrian.

Chișineu-Criș: Mang Andreea Bianca, Mărgăuan Maria, Rai Ionel.

Ineu: Filimon Beniamin, Ștuleaneac Alexandra, Bortes Larisa.

Sebiș: Marca Marius.

„ADEVĂRUL" VĂ ASCULTĂ

La telefonul dimineții, 280944, între orele 9,00-12,00

■ **D-NA BOTA întreabă cât costă m³ de apă rece și de apă caldă nu pentru altceva, dar din spusele dânsei, acestea variază de la un bloc la altul. De la RAC aflăm că apa rece costă 2730 lei m³, iar cel de apă caldă variază.**

■ **MAGDALENA DATCU spune:„ Aș vrea să-i sugerez d-lui Șiclovan să-i premieze pe băieții de pe mașina AR 3 JGE pentru că ridică prompt gunoiul. Față de alte zone, cartierul nostru este curat."**

Redactor de serviciu, A.B.

La telefonul după-amiezii 280003 între orele 15,00 și 18,00

DORIN P. din cartierul A. VLAICU este revoltat de starea deplorabilă a drumului de pe strada *Fragilor*. *„Dacă mergi noaptea pe această stradă poți să-ți rupi și gâtul mai ales că acum e perioada ghețușului", ne spunea dl. Dorin P. supărat.*

FLORIN ARDELEAN (19 ani) ne spunea că în noaptea de Revelion a alunecat și a căzut într-un ciob provenit de la o sticlă de șampanie spartă. *„Chiar dacă leziunea nu este chiar așa mare mă întreb cum pot fi unii oameni atât de inconștienți încât să spargă sticle în mijlocul drumului? Chiar și de Revelion ...",* a încheiat cu amărăciune în glas dl. Ardelean.

O. B.

PLĂȚI COMPENSATORII

Astăzi, 4 ianuarie 2000, Agenția nr. 2 a Sucursalei CEC Arad programează plăți compensatorii pentru cei disponibilizați prin Ordonanța 98/1999, de la următoarele societăți: S.C. „Alfar", Sonde Zădăreni și Bancorex.

Restanțierii din luna decembrie se plătesc conform programării anterioare la Agenția nr. 2 din str. Horia nr. 2 și la Agenția nr. 4 din Micalaca, bl. 246.

A. B.

CURS PENTRU SOLIȘTI DE MUZICĂ POPULARĂ

Orchestra populară „Rapsozii Zărandului" Arad organizează începând cu data de 17 ianuarie a.c., un curs de formare și îndrumare a soliștilor de muzică populară, cu o durată de șase luni. Înscrieri și informații la sediul orchestrei din B-dul Revoluției nr. 85, telefon 281.522.

APEL DE SUFLET

Subsemnații soț-soție Liviu și Paraschiva, în vârstă de 60 de ani și respectiv 55 ani, domiciliați în satul Iecea Mare, str. Zootehniei, nr. 266, com. Cărpiniș, Jud. Timiș, adresăm pe această cale un fierbinte apel de suflet pentru a fi ajutați să ne refacem după ce am căzut victime ale unui escroc care ne-a înșelat profitând că suntem oameni bătrâni și fără carte dar cu mare credință în Dumnezeu:

Am girat un împrumut cu casa și curtea noastră, iar cel care ne-a solicitat după ce a încasat banii a fugit în Franța.

Noi am fost prinși în situația asta și nevoiți să ne vindem propria casă. Facem un apel de suflet Asociațiilor umanitare, fundațiilor non profit, Crucea Roșie altor organizații, societății comerciale, persoane fizice, juridice, forurilor locale și județene, culte, manageri, patroni.

Cu rugămintea că în numele lui Dumnezeu cel bun să nu ne lăsați de izbelișteși să fim ajutați după posibilitățile ce le aveți.

În acest scop ne-am deschis la Sucursala CEC Timișoara cont personal cu nr. 31121.

Au plecat dintre noi

Coraș Floare (1930), Kertesz Mikloș (1943), David Ana (1914), Străjan Nicolae (1922), Czinczez Iuliana Barbara (1913), Corb Gheorghe (1952), Rafila Iosif (1936), Mereuța Maria (1943), Mulgu Leca (1929), Kira Iuliana (1925), Săsăran Sorin Octavian (1974), Honig Ana Antonia (1949), Furdui Maria (1926), Gligor Ioan (1933), Ionescu Ioan (1927), Vinczkus Martin (1951), Marian Ioan (1917), Hess Martin (1936), Litavecz Ștefan (1930), Popa Ioan (1912), Farcaș Elena Ileana (1937), Grozav Octavian (1927), Lucaci Elena (1921).

METEO

Vremea se va încălzi treptat, mai ales în zonele de deal. Cerul va fi mai mult noros și izolat vor cădea precipitații mixte slabe înspre partea a doua a zilei. Izolat, vor fi condiții de producere a poleiului. Vântul va sufla în general slab. Izolat, dimineața se va semnala ceață.

Temperaturi maxime: 0 la +4°C; Temperaturi minime: -5 la -1°C.

Meteorolog de serviciu, ADELA ROȘCA

UTILITARE

• PIEȚE, TÂRGURI

Astăzi este zi de piață la Sebiș, Almaș, Apateu, Semlac, Sântana, Șilindia, Vârfurile. Târguri săptămânale se desfășoară astăzi la Chișineu Criș, Almaș, Șilindia și Vârfurile (sat Avram Iancu - Tăcășele).

Mâine, miercuri, va fi zi de piață la Pâncota, Beliu, Buteni, Șiclău, Macea, Vânători, Pecica, Șiria și zi de târg la Beliu și Buteni.

• FARMACIA DE SERVICIU

În noaptea de marți spre miercuri este de serviciu, cu program non-stop, Farmacia **„Adonis"**, B-dul Iuliu Maniu, bloc 255, telefon 233.195.

Farmacia **„Sinapis"**, B-dul Revoluției nr. 88, lângă Noul Stil, telefon 282.369 și **„Noua Farmacie"**, strada Andrei Șaguna nr. 15, telefon 948, sunt de serviciu cu program non-stop.

• CONSULTAȚII ȘI TRATAMENTE CU PROGRAM NON-STOP

Cabinetul **„Apollonia"**, situat la parterul blocului din spatele Casei Albe (zona Gării), str. Miron Costin nr. 13, sc. A, ap. 1, telefon 251.225, efectuează tratamente injectabile (intramusculare și intraveninos), aerosoli, E.K.G., ecografie și analize laborator. **Cabinetul este închis până în data de 15 ianuarie, colectivul fiind în concediu.**

• CABINET STOMATOLOGIC

Cabinet stomatologic privat, B-dul Revoluției nr. 62 (vizavi de Biserica Roșie), telefon 256.665, deschis zilnic între orele 8,00-12,00 și 14,00-20,00.

• ÎNTRERUPERI DE CURENT

Săptămâna aceasta nu sunt programate întreruperi de curent.

HOROSCOP

Marți, 4 ianuarie 1999

BERBECUL (21.03-20.04). Dorința dvs. de a vă manifesta, de a ieși în evidență în societate vă face să nu fiți foarte atent la ceea ce spuneți. Atenție! Dacă faceți o gafă, aceasta vă va costa mai mult decât vă imaginați!

TAURUL (21.04-20.05). Starea dvs. psihică nu este una dintre cele mai fericite în această zi. Sănătatea, în schimb, e bună.

GEMENII (21.05-20.06). Entuziasmul afectiv este în continuare foarte mare, dar manifestarea suferă un anumit blocaj.

RACUL (21.06-22.07). Veți lua o decizie bruscă în legătură cu plecarea într-o călătorie. Puterea dvs. de convingere este maximă, profitați pentru a smulge promisiunile dorite de la partenerii dvs. de afaceri.

LEUL (23.07-22.08). Raționamentul dvs. sigur vă poate da un răspuns la unele întrebări. Starea psihică mai puțin fericită vă împiedică să vă valorificați tot potențialul, dar o zi de odihnă nu este o zi pierdută.

FECIOARA (23.08-22.09). Veți obține protecția unei persoane de sex opus și de aceea veți fi mult mai optimist și mai lipsit de griji; în acest fel veți înveseli anturajul.

BALANȚA (23.09-22.10). Este o zi potrivită pentru speculații sau chiar jocuri de noroc. O relație sentimentală, pe care până acum ați ascuns-o cu grijă, va ieși la iveală; nu încercați nici o explicație.

SCORPIONUL (23.10-21.11). Faceți tot posibilul să vă plătiți datoriile, chiar dacă nu a sosit încă vremea.

SĂGETĂTORUL (22.11-21.12). O rudă de departe are nevoie de ajutorul dvs., ceea că vă încurcă, dar nu aveți cum s-o refuzați.

CAPRICORNUL (22.12-19.01). Aveți de smuls o promisiune din partea unei persoane influente, fără de care nu veți putea avansa în problema afacerilor dvs.

VĂRSĂTORUL (20.01-19.02). O persoană cu funcție importantă încearcă să stea de vorbă cu dvs. Vă va convinge că tot ceea ce doriți dvs. se va realiza în timp.

PEȘTII (20.02-20.03). Este posibil să luați legătura cu o persoană care vă va ajuta într-o problemă extrem de importantă.

MOCHETA
Arad, Piața Gării
Telefon 235221
Vinde și montează mochetă la prețuri cu o reducere de 10-20%

ADEVĂRUL
COTIDIAN INDEPENDENT ARAD
Editor: S.c. ADEVĂRUL s.r.l. Arad
● COD FISCAL R 1681938 ● COD SICOMEX 19.604 ● CERTIFICAT J 02/1886 din 31 X 1991 ● COD SIRUES 020956601 ● ISSN 1220 - 7489

Redacția și administrația: 2900 Arad, Bd. Revoluției nr. 81. **Telefoane:** SECRETARIAT - **281802**, fax **280655, 280625**; ADMINISTRAȚIE - CONTABILITATE- **281797**; MICA PUBLICITATE - **210775**. MAREA PUBLICITATE - **280904**; CLUBUL PRESEI - **280989**.

Consiliul de administrație: DOREL ZĂVOIANU (președinte) **telefon 281802, 280625**; ȘTEFAN TABUIA (vicepreședinte) **telefon 210776**; MIRCEA CONTRAȘ (redactor-șef) **telefon 281802, 280854**; NICU COJOCARU (director comercial) **telefon 280904**; DOREL BARBU (contabil–șef) **telefon 281797.**

Colegiul de redacție: MIRCEA CONTRAȘ (redactor-șef); AUREL DARIE (secretar general de redacție) **telefon 281802, 280854**; MIRCEA DORGOȘAN (șef secție actualități); telefon **281855; 280003**; IOAN IERCAN (șef secție politică), telefon **280943**; DORU SAVA (șef secție social-economic), telefon **281738**; VASILE FILIP (șef secție cultură-învățământ), telefon **281855; 280003**; ALEXANDRU CHEBELEU (șef secție sport), telefon **281701**; SORIN GHILEA (șef secție tineret), **telefon 281855, 280003**; MARCEL CANCIU (șef secție foto), telefon **280943**; NICU COJOCARU (șef secție publicitate) telefon/fax: **280904.**

Tiparul executat la Imprimeria S.C. MEDIAGRAF S.A. ARAD, str. Feleacului F.N., telefon 250902, fax 250920.

La Podul Grădiște

„FESTIVALUL" ROȚILOR ZBURĂTOARE

Într-un număr anterior al ziarului nostru, am relatat despre starea dezastruoasă a drumurilor municipale.

La capitolul drumuri „minate", podul Grădiște este pe cale să bată recordurile în domeniu. Motivul? Gropile de diferite dimensiuni, „șeile" părții carosabile și alte capcane, numai bune de dezmembrat mașinile Conducătorii auto sunt nevoiți să facă adevărate slalomuri printre gropi, ocazie cu care pierd diferite piese și accesorii auto. Mai în glumă, mai în serios, un cetățean din zonă spunea că dacă ar dispune de timp, ar supraveghea traficul dens și ar face bani frumoși din vânzarea pieselor.

Bunăoară, numai săptămâna trecută dânsul a colecționat: trei capace de roți, o planetară ruptă, două tăbliță cu numere de înmatriculare și un cablu de tractare.

Acest bilanț va lua proporții cât de curând, deoarece zăpada și poleiul vor dubla efectul gropilor din carosabil. Din câte cunoaștem, R. A. Drumuri și Poduri și-a cam încheiat activitățile pe acest an, în consecință amatorii vor putea înființa, eventual, un service auto chiar în vecinătatea podului Grădiște, „marfa" livrându-se singură cu fiecare mașină distrusă.

A. I.

ALIANȚA ANTI SUICID
MÂNĂ DE AJUTOR
LINIA VIEȚII
057/214214
între orele 20,00-08,00
Vă ascultă, vă înțelege și vă ajută

CINEMATOGRAFE

Dacia: Cu nasu' la psihiatru (SUA) 9,30; 11,45; 14; 16,30; 19

Mureșul: Instinct (SUA) 10; 12,30; 15; 18

Arta: Mumia (SUA) 14; 16,30; 19

Sala mică: Star Trek - Insurecția (SUA) 15,30; 18

Progresul: După faptă și răsplată (SUA) 17.

Echipa de serviciu
GABRIELA GROZA
secretar de redacție.
Bianca Felea, Adela Homorâceanu, Ioan Leac, Dina Rujan, Ramona Vidulescu
– tehnoredactare computerizată.
Ioana Frățilă, Doina Jurcă, Aurica Telcian
– corectură.

Premiile de fidelitate ale ziarului „Adevărul"

TALON DE PARTICIPARE PE LUNA IANUARIE

Numele_____ Prenumele_____

Adresa:_____

_____

Telefon_____ Seria și nr. chitanței abonament:_____

Abonații pe luna ianuarie ai ziarului „Adevărul" sunt rugați să completeze cu litere de tipar talonul de mai sus, să-l introducă într-un plic și să-l expedieze, până la data de 14 ianuarie a.c., pe adresa: Redacția „Adevărul", B-dul Revoluției nr. 1, cod 2900, Arad. Cele expediate până această dată nu vor participa la tragerea la sorți. Pe plic, abonații sunt rugați să facă mențiunea „Pentru premiile de fidelitate". Talonanele primite vor participa la tragerea la sorți din 17 ianuarie a.c., la tragerea la sorți în cadrul căreia **vor fi oferite abonaților 10 premii de fidelitate în valoare de 500 mii lei fiecare.** Lista abonaților câștigători va fi publicată în ziarul nostru de marți, 18 ianuarie a.c., iar premiile vor fi ridicate joi, 20 ianuarie a.c., de la sediul redacției, pe baza buletinului de identitate și a chitanței-abonament.

Atenție: în plic va fi introdus doar talonul de mai sus, chitanțele-abonament rămânând la abonați.

De Revelion, ca niciodată

UNII ARĂDENI AU BĂUT PÂNĂ LA COMĂ

În fiecare an, în special de Revelion, românului îi place să se respecte. Cu mâncare, băutură și toate celelalte. Se pare că, cel puțin la intrarea în 2000, unii au întrecut măsura. Și la Revelioanele anterioare solicitările pentru intoxicații etanolice dădeau de furcă medicilor de pe ambulanță. Anul acesta, însă, ele au fost de-a dreptul o surpriză. Neplăcută, bineînțeles. Pentru că la pragul dintre ani s-au înregistrat cu puțin sub 60 de astfel de cazuri.

Un bărbat a consumat peste limită băuturi alcoolice, a alunecat, chiar și a căzut, lovindu-se la cap. Intrând în comă, bărbatul a fost transportat la Spitalul Județean Timiș.

În strânsă legătură cu consumul de alcool, numărul mare de agresiuni (vreo 10) i-a impresionat pe cei de la ambulanță. Cel mai interesant a fost considerat cazul unui bărbat de la Vinga care, pentru că nu a vrut să lase colindătorii să intre, a fost bătut de către aceștia. Bărbatul a fost internat la Spitalul Județean Arad cu diagnosticul politraumatism cranian.

Dacă la Crăciun arădenii s-au „umflat" cu mâncare, la Revelion nu s-au înregistrat decât vreo patru colici biliare. Acum, pe primul plan a fost, se pare, băutura...

A. BUGARIU

TREI ANI CARE AU... SPERIAT ROMÂNIA!

Decembrie 1996 - decembrie 1999

Titlul de mai sus nu ne aparține, el fiind „opera" unui cititor - Vasile Ioniță din Lipova - care, acuzându-ne că am tratat cu prea mare blândețe actuala Putere, ne trimite o lungă scrisoare de așa-zis „bilanț" la trei ani de la câștigarea alegerilor de către actuala coaliție.

Cu precizarea că poate cu un alt prilej vom reveni mai pe larg asupra acestei scrisori, astăzi ne vom opri doar asupra capitolului „nivel de trai". Și pentru a nu fi acuzați de niscaiva manipulări, vom recurge la câteva cifre, punând față în față ceea ce era acum trei ani - o situație, e adevărat, câtuși de puțin roză - cu ceea ce este acum, comparație care nu mai are nevoie de comentarii.

Denumire produs/servicii	Decembrie '96	Decembrie '99
Benzina - 1 l	950 lei	10.600 lei
Lapte pentru consum - 1 l	1.250 lei	7.000 lei
Cartofi - 1 kg	700 lei	2.000 lei
Ouă - 1 buc.	500 lei	1.800 lei
Telemea - 1 kg	7.500 lei	30.000 lei
Mere - 1 kg	900 lei	15.000 lei
Pâine - 1 kg	500 lei	5.000 lei
Ulei comestibil - 1 l	3.100 lei	12.000 lei
Carne de porc - 1 kg	7.900 lei	38.000 lei
Portocale - 1 kg	7.000 lei	18.000 lei
Banane - 1 kg	9.000 lei	22.000 lei
Salubritate - 1 pers.	980 lei	10.000 lei
Gaze naturale - 1 m^3	63 lei	900 lei
Televiziune prin cablu (abonament/lună)	9.200 lei	49.000 lei
Asigurare auto obligatorie Dacia/an	15.000 lei	341.000 lei
Impozit pe clădire - 1 m^2	34.719 lei	300.000 lei
Convorbire telefonică 1 impuls	12 lei	310 lei
Abonament telefon linie simplă	5.500 lei	71.000 lei
Revizie tehnică auto	10.000 lei	330.000 lei
Abonament radio/lună	700 lei	22.000 lei
Întreținere apartament 3 camere (2 persoane)	27.700 lei	650.000 lei
1 gigacalorie	21.800 lei	230.000 lei
Curent electric - 1 kwh	73 lei	666 lei
Transport în comun 1 călătorie	800 lei	2.000 lei
Dacia Berlină 1310	12.000.000 lei	52.000.000 lei
Dacia Break 1310	13.000.000 lei	54.000.000 lei
1 Dolar	3.615 lei	18.250 lei
1 DM	2.319 lei	9.370 lei

Cum se vede, o adevărată nebunie a prețurilor, care nu mai au nici un Dumnezeu, cele două guverne care s-au succedat din decembrie '96 și până acum fiind clar depășite de realitate, ele invocând întru apărare așa-zisele creșteri de salariu. Care salariu mediu net pe economie - a arătat cam astfel. Cel puțin așa se susține...

Decembrie 1996	Decembrie 1999
433.692 lei	1.751.585 lei

MIRCEA DORGOȘAN

„CURAT-MURDAR"

Cum era de așteptat, vechile năravuri au trecut și ele pragul dintre ani. Dacă mai punem la socoteală și faptul că, orbiți de atâtea focuri de artificii, edilii abia mai zăresc mizeria ce a năpădit Aradul, atunci nu-i de mirare că poți surprinde pe peliculă imagini de Apocalipsă.

Nu-i vorba de Apocalipsa după Ioan, ci de Apocalipsa după IOSIF! „Sfânt" de la Salubritate...

Foto: **AL. MARIANUȚ**

AMENZI DE... SĂRBĂTORI

În preajma sărbătorilor de iarnă, inspectorii Centrului Județean de Metrologie (CJM) Arad au efectuat un raid prin cele mai „fierbinți" zone comerciale din oraș. Astfel, au fost depistați comercianți care n-au respectat condițiunările legale privind utilizarea balanțelor. Iancu Victor (punct de lucru în Piața M. Viteazul), Drăgoi Rozalia (S.C. Valena, Piața Spitalului) și Mădulărescu Nicolae (S.C. Octavia, Podgoria) au fost sancționați cu câte o amendă contravențională de 500.000 lei.

O altă neregulă constatată de inspectorii metrologi a fost utilizarea în tranzacții comerciale de balanțe neverificate metrologic. Pentru aceasta Mariana Pop, Carol Szekeres (S.C. Carlos & Co SRL) și Iulius Lucoaie (S.C. Merluco SRL) au primit câte o amendă de 1 milion lei.

C. T.

Peste câteva zile

„TRAMVAIUL COPIILOR" SE VA RETRAGE ÎN DEPOU

Așa după cum ne informa ieri dl. Petru Cuvineanu, directorul tehnic al Companiei de Transport Public Arad, „tramvaiul copiilor" va mai circula până în data de 6 ianuarie 2000.

Pus în circulație în Ajun de Sfântul Nicolae, anul trecut, „tramvaiul copiilor" a avut și de această dată mare căutare, atât în rândul copiilor din municipiu, cât și din județ.

Din păcate, față de anii trecuți, sponsorii nu s-au înghesuit să ofere cadouri copiilor ce s-au plimbat cu tramvaiul condus de Moș Crăciun. Doar Hotelul-Restaurant „Central" a oferit daruri copiilor.

„Una peste alta însă, dacă ținem cont că mii de școlari și preșcolari s-au plimbat cu «tramvaiul copiilor», putem spune că această acțiune a avut un adevărat succes", ne-a mai declarat dl. Petru Cuvineanu.

După Bobotează, până în luna decembrie a anului 2000, „tramvaiul copiilor" nu va mai circula.

N. O.

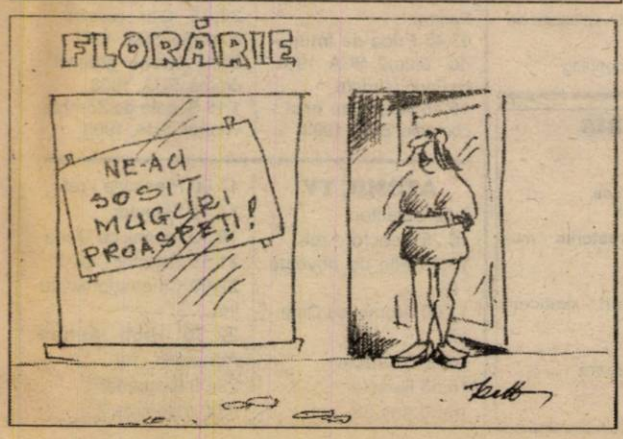

Distribuitor Autorizat dialog

Dual band
Un impresionant timp
de convorbire si asteptare
Calendar cu bioritm, ceas
analogic cu alarma,
Cronometru, Calculator

ROMCOM Arad
str. Eminescu nr. 3

PHILIPS SAVVY

Cadou:
- Ceas de mana
- Suport de birou
- Agatatoare la centura
- Curelusa pt. mana

Luna cadourilor poate să țină 3 luni!

❄ Dacă te abonezi la Dialog în decembrie, primești **3 luni de abonament gratuit,** la oricare tip de abonament Dialog!

❄ **Telefoane la prețuri excepționale!**

❄ Poți gâștiga unul din cele **10 premii** de câte **100 de milioane,** cadou de la Dialog!

Din această săptămână

MEDICAMENTELE SE SCUMPESC CU OPT LA SUTĂ

Prețul medicamentelor românești va crește, începînd din această săptămînă, cu opt la sută, din cauza majorării TVA de la 11 la 19 la sută, a declarat, ieri, agenției MEDIAFAX, Călin Alexandru, consilier al ministrului Sănătății.

Pe lîngă această majorare, MS va recalcula prețul medicamentelor, considerînd că ultima mărire a avut loc în luna octombrie, dar produsele românești vor rămîne, totuși, foarte ieftine, a precizat Alexandru.

Ministerul Sănătății a fost abilitat, printr-o Ordonanță de Urgență din octombrie 1999, să stabilească metodologia de calcul a prețurilor produselor medicamentoase indigene, după ce timp de doi ani (1997-1999) această atribuție a fost trecută, tot prin decizie a Guvernului, de la MS la Oficiul Concurenței.

Astfel, începînd cu 1 ianuarie 2000, prețul medicamentelor va fi reglementat numai de MS, pe baza propunerilor primite din partea producătorilor.

Se majorează (și)

PREȚURILE AUTOMOBILELOR FABRICATE ÎN ROMÂNIA

Prețurile de vînzare a automobilelor fabricate în România se vor majora, de la 1 ianuarie, în urma intrării în vigoare a normelor Euro 2 de reducere a poluării, care obligă producătorii interni să echipeze autovehiculele cu dispozitive anti-poluare, al căror cost se va regăsi în prețul de comercializare al respectivelor autovehicule.

Daewoo Automobile România a anunțat deja că prețurile modelelor Tico, Cielo și Damas se vor majora cu 10-15%. Din luna ianuarie, cele trei modele vor fi dotate din fabricație cu dispozitivele antipoluante prevăzute în normele Euro 2 și vor putea fi înmatriculate imediat în circulație, conform prevederilor legale.

Celelalte autoturisme Daewoo din gama modelelor Leganza, Nubira, Matiz, Musso, Korando, Lublin și Avia dispun deja de dispozitive antipoluante.

Și autovehiculele produse de Automobile Dacia Pitești se vor scumpi, în cuantum egal cu prețul kit-ului de depoluare, a anunțat recent conducerea societății.

Ministrul Transporturilor, Traian Băsescu, a emis, în decembrie 1997, un Ordin prin care au fost introduse o serie de condiții pentru omologarea și înmatricularea autovehiculelor din import și a celor realizate de fabricile românești. Conform reglementării, producătorii interni de autovehicule va trebui să se alinieze normelor europene antipoluare începînd cu 1 ianuarie 2000. Prin același ordin, începînd cu 1 iulie 1998, autovehiculele provenite din import care nu sînt dotate cu dispozitive de reducere a poluării, conform normelor Euro 2, nu mai pot fi înmatriculate în România. Euro 2 desemnează normele de emisii poluante valabile în Uniunea Europeană pentru perioada 1996-2000.

Afm de la gardieni

Parde, tentativă deurt, injurii și ... VDL ÎN AJUNUL ANULUI 2000

În ajunul Anului Nou, gardienii publici de serviciu în echipa de intervenție rapidă au reținut și predat organelor de poli pe numitul **Lacatiș Pavel**, din **jud Bistrița**, reclamat a fi autorul unui v produs în aceeași zi asupra unei tire de 20 ani, în incinta Pieței Soarelu Acesta mai avea la activ și alte condamări.

În aeași zi, în P-ța Catedralei, a fost surprinde către gardianul public de serviciuumitul **Oros Petru** din localitatea **Glov**, jud. **Timiș** care s-a urcat într-un toturism care aparținea unei alte pe ane prin efracție. A fost de asemen predat organelor de poliție.

S-a tocmit proces-verbal pentru comercizarea de petarde la Dispoziția nr. 713/98 numitei Dolea Maria din Arad.

Confm Legii nr. 61/1991, au fost sancționați contravențional: **Iorga Mioara** din **Arad**, pentru injurii aduse gardianui public și instituției, **Dragan Ilean** di **Sâmpetru German**, pentru refuz de legitimare și provocare de scandal **Strimtorean Gavrilă** din jud. **Mramureș**, **Apreotesei Mugurel** din jud. **Neamț** și **Călin Dănuț** di jud. **Buzău**, pentru refuz de legitimare

Au fos însoțiți în cartierele **Bujac** și **Gai** inspectorii din cadrul Consiliului Local Minicipal Arad, întocmindu-se procese-rbale de contravenție următorilor: **Hrițcu Ana, Crampolici Ana** și **Păcurar Dorina**, aceștia neavând șanțuri de scurgere în fața imobilelor, fiind avertizați și alți cetățeni din aceleași cartiere.

O. BULZAN

SIMBOLUL „FAMILIEI" ELȚÎN - ÎNDEPĂRTAT DE LA KREMLIN

Președintele interimar rus Vladimir Putin a luat ieri o decizie simbolică, îndepărtînd-o de la Kremlin, cel puțin oficial, pe fiica lui Boris Elțîn, devenită un simbol al "Familiei" Elțîn în politica rusă, relatează AFP.

Tatiana Diacenko, cea mai mică dintre fiicele lui Elțîn, ocupa funcția de consilier în probleme de comunicare în timpul administrației conduse de tatăl său. Conform prevederilor decretului semnat luni de Putin, activitatea ei la Kremlin a luat sfîrșit.

Putin a mai decis ieri și eliberarea din funcție a purtătorului de cuvînt al lui Elțîn, Dmitri Iakușkin, care urmează să primească un alt post în cadrul administrației prezidențiale. "Era inevitabil. La oameni noi, anturaj nou și consilieri noi", a spus Iakușkin.

Tatiana Diacenko este unul dintre membrii cercului restrîns de personalități avînd o influență majoră asupra politicii ruse, numit de presă "Familia". Pe lîngă Tatiana Diacenko, în vîrstă de 39 de ani, din acest grup mai fac parte miliardarii Boris Berezovski și Boris Abramovici, precum și șeful administrației prezidențiale, Aleksandr Vološin, care a reușit, pînă în prezent, să-și mențină funcția. Pentru moment, comentatorii politici afirmă că nu se poate aprecia încă dacă plecarea fiicei lui Boris Elțîn va avea drept efect încetarea influenței acestui grup asupra Kremlinului, la trei zile după preluarea puterii de către Vladimir Putin.

Împreună cu sora sa, Elena Okulova, și tatăl lor, Boris Elțîn, Tatiana Diacenko este acuzată de presă că a primit mită de la societatea elvețiană Mabetex, care a obținut un contract de renovare a Kremlinului. Spre deosebire de Elțîn, ea nu beneficiază de imunitatea judiciară oferită de Vladimir Putin fostului președinte. Presa rusă afirmă că ea a jucat un rol crucial în ultimele evenimente, reușind să-l convingă pe tatăl ei să renunțe la putere înainte de expirarea, în luna iunie, a mandatului prezidențial.

Pe lîngă aceste "schimbări de personal", succesorul lui Boris Elțîn a avut, ieri, și o serie de întîlniri de lucru, majoritatea avînd drept subiect situația din Cecenia. Printre acestea s-a numărat și întrevederea cu reprezentatul rus în Cecenia, Nikolai Koșman, căruia i-a cerut să organizeze, miercuri, o reuniune privind reconstrucția republicii separatiste.

De altfel, interesul actualului președinte interimar pentru Cecenia a fost demonstrat și de faptul că acesta și-a petrecut noaptea de Anul Nou într-o tabără rusă de la Gudermes, unde i-a decorat pe militarii care participă la operațiunile împotriva separatiștilor.

MARȚI, 4 IANUARIE 2000

TVR 1

7,00 Matinal național
9,00 TVR Iași
10,00 Acum poți afla - rel.
10,30 Agenția de plasare
11,00 TVR Cluj-Napoca
12,05 Justiție militară - rel.
13,00 TVR Timișoara
14,00 Jurnal
14,15 CiberFan
14,30 Repere sacre
15,00 Oameni ca noi
15,30 Convietuiri... sub aripa muzei
16,00 Emisiune în limba maghiară
17,00 Dor
17,30 Scuzați! Pardon! Mersi!
18,00 Corect!
18,05 Jumătatea ta
19,00 Avanpremieră Știri
19,05 Amintiri din secolul 20
19,10 Sunset Beach - s.
20,00 Jurnal * Meteo * Sport
20,55 Pocherul de joi - comedie, SUA, 1974
22,40 Nu trageți!
22,55 Jurnalul de noapte
23,10 A-Facerea

TVR 2

7,00 Santa Barbara - rel.
7,45 Obsesia - rel.
9,10 Limbi străine: engleză
9,35 Veni, video, vici! - rel.
9,50 D'ale lu' Mitică - rel.
10,25 Punct și de la capăt - rel.
12,10 Documente culturale - rel.
13,00 Desene animate
13,30 Tribuna partidelor parlamentare
14,00 Toți, împreună
14,45 Santa Barbara - s.
15,30 Știri
15,45 Trupa DP 2 * Veni, video, vici!
17,45 Călătorind prin țară
18,00 Care pe care, o nouă provocare!
18,45 Se întâmplă acum
19,20 Căsuța poveștilor
19,30 Știri
19,45 Pagini din istoria teatrului românesc (XI)
20,40 Muzică populară
21,15 Puls 2000
22,00 Alfred Hitchcock prezintă... Rugul - s.
22,55 Știri
23,00 Teatru liric - **Liliacul (I)** de Johann Strauss
0,30 Nocturna
0,40 Limbi străine: franceză
1,05 TVM. Mesager

PRO TV

7,00 Toți câinii merg în Rai - d.a.
8,00 Charlie Chaplin - Anestezie totală - comedie, SUA, 1914
8,30 Surf Ninjas - aventuri/comedie, SUA, 1994
10,00 Tânăr și neliniștit - rel.
11,00 Heart of Justice - rel.
12,30 Superman - d.a.
12,55 Știrile PRO TV * O propoziție pe zi
13,05 Babylon V - s.
13,50 Ani de liceu - s.
14,15 Miracolul tinereții - s.
14,45 Familia Bundy - s.
15,15 Nisipurile din Miami - s.
16,10 Tânăr și neliniștit - s.
17,00 Știrile PRO TV * O propoziție pe zi
17,15 Știrile PRO TV Arad
17,30 Avere blestemată - s., partea a III-a
18,30 Dădaca - s.
19,00 Știrile PRO TV
20,00 Nikita - s.
21,00 Melrose Place - s.
21,55 Știrile Pro TV
22,00 Colivia - dramă/-război, SUA, 1984
0,00 Știrile Pro TV * Profit
0,30 Criminaliștii - s.
1,30 Avere blestemată - rel.
2,30 Știrile Pro TV
3,00 Familia Bundy - rel.
3,30 Să mori de râs - s.
4,00 Galactica - s.
4,45 Babylon 5 - rel.

TV ACASĂ

5,00 Guadalupe - s.
5,50 Iubire sfântă - rel.
6,45 Dragoste și putere - rel.
7,15 Acasă la bunica - rel.
7,30 Căsuța poveștilor - rel.
8,10 Pentru iubirea ta - rel.
9,00 Înger sălbatic - rel.
9,55 Luz Clarita - rel.
10,50 Angela - rel.
11,45 Nimic personal - s.
12,30 Rocky Horror Picture Show - f., rel.
14,15 Antonella - s.
15,00 Dragoste și putere - s.
15,30 Iubire sfântă - s.
16,30 Luz Clarita - s.
17,25 Vremea de acasă
17,30 Pentru iubirea ta - s.
18,30 Angela - s.
* Vremea de acasă
19,30 Acasă la bunica - rețete culinare
19,45 Mowgli - d.a.
20,30 Înger sălbatic - s.
21,30 Sânge din sângele meu - s.
* Vremea de acasă
22,30 Într-o seară, un tren - suspans, Belgia, 1967, cu Yves Montand, Anouk Aimeé
0,05 Dragoste și putere - rel.
0,30 Surorile - s.

ANTENA 1

7,00 Observator
8,00 Dimineața devreme
10,00 Știri
10,10 Animal Show - s.
11,00 Pe cont propriu - s.
12,00 Baywatch Nights - s.
13,00 Știrile amiezii
13,15 Pretender - s
14,00 Decepții - s.
15,00 Răsfățata - s.
17,00 Știri
17,20 La mulți ani, Vouă!
17,25 Capcanele destinului - s.
19,00 Observator
19,55 La mulți ani, Vouă!
20,00 Al șaptelea semn - thriller SUA, 1988
22,00 Observator
22,25 La mulți ani, Vouă!
22,30 A treia planetă de la Soare - s.
23,00 Sport sângeros III - acțiune, SUA 1996
1,00 Twin Peaks - s.
2,00 Răsfățata - rel.
3,30 Capcanele destinului - rel.

PRIMA TV

7,00 Karaoke Show
8,00 Dimineața cu Prima
12,00 Celebri și bogați - s.
13,00 Politica de mâine
15,00 Motor
15,30 Real TV
16,00 Viața în direct
17,00 Telenovela
18,00 Focus - știri
18,55 Clip Art
19,00 Karaoke Show
20,00 Iadul alb - thriller, SUA, 1994
21,30 Bilanț
22,00 Clip Art
22,05 Focus - știri
22,30 Revista presei
22,35 Politica de mâine
0,30 Film artistic
2,00 Focus - știri

TELE 7 ABC

7,00 Știri
7,10 Bună dimineața, România
9,00 Omul și natura - rel.
10,00 Știri
10,15 Teleshopping
10,30 Dintre sute de ziare - rel.
11,15 Studioul Tudor Vornicu - rel.
15,00 Știri
15,10 Teleshopping
15,30 Post Meridian
17,00 Medici la datorie - s.
18,00 Omul și natura - s.
19,00 Secția de poliție - s.
20,00 Telejurnal
20,30 Documentar
21,00 Dintre sute de ziare
22,00 Cutia Pandorei
22,45 24 din 24
23,15 Arcub Live - rel.
0,00 Știri
0,30 Ora H - emisiune de confesiuni
1,35 Teleshopping

TV ARAD

7,00 Observator
8,00 Știri TVA -rel.
8,30 Program special de Anou Nou
9,50 Anunțuri
10,00 Știri
10,10 Animal Show - s.
11,00 Pe cont ptopriu - s.
12,00 Baywatch Nights - s.
13,00 Știrile amiezii
13,15 Pretender - s.
14,00 Decepții - s.
15,00 Răsfățata - s.
17,00 Știri
17,20 La mulți ani, Vouă!
17,25 Divertisment
18,00 Mileniul Trei
18,20 Anunțuri
18,30 Știri TVA
19,00 Observator
19,55 La mulți ani, Vouă!
20,00 Divertisment
21,20 Anunțuri
21,30 Știri TVA - rel.
22,00 Observator
În continuare, program identic cu cel al Antenei 1

TV INTERSAT

8,55 Deschiderea programului
9,00 Intersat Music
9,30 Trimis de providență - rel.
11,00 Știrile Intersat
11,30 Dulce ispită - s.
12,15 Intersat Cultural - rel.
12,30 În culmea gloriei - rel.
14,00 Maeștrii cascadoriei - s.
14,45 Neon Rider - s.
15,30 Săptămâna sportivă arădeană
16,00 Prindeți-l viu sau mort - film
17,30 Underdog Show
18,00 Emisiune în lb. sârbă
18,25 Obiectiv economic
18,45 Știrile Intersat
19,20 Dulce ispită - s.
20,05 Mistere, farmece și miracole - s.
20,30 Aradul prin gaura cheii - în direct
22,00 O aventură ocazională - film
23,30 Știrile Intersat
0,00 Erotica
0,45 Închiderea programului

HBO

10,00 Cinci zile într-o vară - dragoste, SUA, 1982, cu Sean Connery
11,45 Emma - dragoste, SUA, 1996, cu Gwyneth Paltrow
13,45 Frica de întuneric - dramă, SUA, 1991, cu Fanny Ardant
15,15 Aproape eroi - comedie, SUA, 1998
16,45 Stargate - s.
17,30 Poștașul - SF, SUA, 1997
20,30 Turbo: Power Rangers - SF SUA, 1997
22,15 Gol pușcă - comedie, SUA, 1997
23,45 Avionul groazei - dramă, SUA, 1996
1,15 Școala de Zombie - horror, SUA, 1998

ATOMIC TV

7,00 Selector
10,25 Reactor - rel.
10,30 File de poveste - rel.
11,00 Atomix cu Dinu - rel.
14,00 Interactiv
15,55 Reactor
16,00 Aria 52 - rel.
17,00 Freestyle - rel.
17,15 Selector
19,00 Atomix cu Oana
21,55 Reactor - rel.
22,00 Cinematomic cu Ina
22,30 High Action Adrenalin - rel.
23,00 Rockada
0,00 Insomnia

RADIO ARAD & RADIO CONTACT (99,1 MHz FM)

5,00-8,00 Lupta cu somnul; 8,00-11,00 Bună dimineața, Arad!; 10,00-12,00 Contact FM; 12,00-14,00 Pulsul zilei; 14,00-16,00 Contact FM; 16,00-17,00 Pentru dvs., doamnă!; 17,00-17,30 Albumul săptămânii; 17,30-18,30 Dialoguri neconvenționale; 18,30-19,00 Radio Magazin Deutsche Welle; 19,00-19,30 Bună seara, Arad!; 19,30-20,00 Viața spirituală; 20,00-22,00 Seară de seară; 22,00-23,00 Fabrica de hituri; 23,00-24,00 Contact Gold; 24,00-3,00 Super 50 (reluare)

RADIO PRO FM (92,1 MHz)

0,00 - 2,00 MARIUS, GEORGE ȘI CELE 40 DE HITURI - rel.; 2,00 - 5,00 PRO FM BY NIGHT - cu Vlad Craioveanu; 5,00 - 6,00 Buletin de știri la fiecare sfert de oră; 6,00 - 7,00 RONDUL DE DIMINEAȚĂ - INFO PRO cu Dan Apostol și Laura Călăceanu; 7,00 - 10,00 PRO FM PÂNĂ LA 10 - cu Flavius Esnican; 10,00 - 14,00 13-14 CU ANDREI - cu Andrei Gheorghe; 14,00 - 17,00 ORAȘUL SUB LUPĂ - cu Cătălin Lăpușcă; 17,00 - 19,00 STAR STATION MIX - cu Mihai Gurei; 19,00 - 21,00 ASCULTĂ-ȚI MUZICA! - cu Călin Gheorghe; 21,00 - 22,00 TONOMATUL PRO FM - cu Nicki Stanciu; 22,00 - 24,00 RONDUL DE NOAPTE - cu Răzvan Exarhu

RADIO TIMIȘOARA

6,00 Ceasurile dimineții; 8,00 Muzică populară cu dedicații; 9,00 Cânt din suflet ; 10,00 Radio circuit; 11,00 Gramofon; 12,00 Miez de zi la polul vest; 13,00 Emisiune în limba germană; 14,00 Emisiune în limba maghiară; 15,00 Emisiune în limba sârbă; 16,00 Radio cocktail; 18,00 Actualitatea radio; 18,10 Familia; 19,00 Radiojurnal; 19,15 Vârsta a treia; 20,05 Călătorie în lumea poveștilor; 20,15 Contemplații simfonice; 21,00 Curierul de seară; Știri: 6,00; 7,55; 9,00; 11,00; 12,55; 17,00; 20,00; 21,00; 21,55; Radio Jurnal: 7,00; 16,00; 19,00

RADIO SEBIȘ

6,00-9,00 Matinal „21"
9,00-10,00 Alo, tu alegi!
10,00-12,00 Cafeaua de zece
12,00-14,00 Magazin „21"
14,00-15,00 Astăzi te sărbătorim - muzică populară cu dedicații
15,00-18,00 Unu plus doi
18,00-19,00 La mulți ani! - dedicații muzicale
19,00-20,00 Hit-uri „21"
20,00-22,00 Expresul de seară
22,00-24,00 Club „21"
0,00-2,00 92,1 Insomnii

Tableta zilei

CU UN MUGUR (ISĂRESCU) NU SE FACE PRIMĂVARĂ

De vreo două săptămâni țara petrece. Cel puțin aceasta este impresia pe care ți-o lasă posturile de televiziune și cele mai multe pagini ale ziarelor. De fapt, a petrecut cu adevărat doar o parte a țării. Majoritatea românilor s-a limitat la sărăcia aferentă tranziției. De ce este sărăcie nu mai este o taină pentru nimeni. Pentru noi, taine apar când este vorba de treabă.

Toată lumea este entuziasmată de apariția lui Mugur Isărescu la cârma guvernului. Se speră că va face treabă. Cele mai multe pronosticuri legate de noul premier sunt optimiste. Se uită două lucruri esențiale. Politica guvernului se face și în Parlament, unde susținerea politică a noului premier este la latitudinea capriciilor partidelor parlamentare. Iar cum acestea ne-au obișnuit deja cu tot felul de certuri pe te miri ce, e greu de crezut că peste noapte partidele din coaliție vor schimba macazul cu 180 de grade și se vor alinia la dorințele și politica noului premier.

Pe de altă parte, premierul și guvernul pot orienta politica economică și socială pe o anumită direcție. Implementarea acestor politici în practică rămâne la nivelul structurilor inferioare guvernamentale și teritoriale. Or, aici e durere mare! Mentalități învechite, interese de grup sau personale, corupția, șantajul și câte altele împiedică aplicarea politicilor guvernamentale.

Rareori se întâmplă ca eșaloanele superioare să controleze ce se întâmplă cu deciziile la nivele inferioare. Între guvern și țară este o ruptură gravă, pe care funcționari corupți o întrețin în mod deliberat. Legea funcționarului public a reglementat ceva, dar cine va controla respectarea ei? Căci în România pentru fiecare om care lucrează trebuie un controlor. Probabil de aici zicerea: doi cu sapa, cinci cu mapa.

Ultima verigă a succesului este cetățeanul. Un cetățean care luptă cu fiscul, cu mizeria, cu diverse angarale, oricând dispus să fenteze tot ce-i iese în cale, evident și statul. Chiar statul îl obligă pe cetățean să recurgă la tertipuri.

Mugur Isărescu nu poate schimba singur mentalitățile unei țări întregi. Așa că, fără țară, noul premier nu înseamnă mai nimic. Când vom înțelege că fiecare trebuie să fie premier la locul lui de muncă s-ar putea ca țara să meargă mai bine. Deoarece, cu un Mugur (Isărescu) nu se face primăvară.

I. IERCAN

APOCALIPSA ANULUI ELECTORAL 2000

– D-le Ion Cristoiu, la ce se pot aștepta românii de la anul 2000?

– Atât din punct de vedere social cât și din punct de vedere politic, românii nu trebuie să se aștepte la lucruri prea bune. Pe plan social-economic va continua așa-zisa „terapie de șoc", impusă astăzi atât mai mult de către organismele financiare internaționale (cu lichidări făcute la întâmplare și cu înrăutățirea nivelului de trai), iar pe plan politic se va declanșa una dintre cele mai murdare campanii electorale din toată istoria noastră națională. Viața politică va fi coborâtă la nivelul mahalalei, se vor dezgropa fel de fel de dosare, abuzurile se vor înmulți și atacurile sub centură vor cunoaște cote nemaiîntâlnite...

– Anticipați o veritabilă apocalipsă...

– Îmi susțin aserțiunile de mai sus prin următorul raționament: dacă PNȚCD-ul s-a obișnuit cu gândul intrării în opoziție, președintele Constantinescu își dozează toate eforturile pentru obținerea unui nou mandat. Așa stând lucrurile, cred că dinspre Cotroceni vor fi aruncate multe săgeți incendiare împotriva contracandidaților.

– S-ar putea ca banii comunitari care vor intra în România să consolideze poziția președintelui Constantinescu?

– Mă tem că acei bani sunt de fapt o mare gogoriță. Comunitarii au foarte mari probleme interne... Pe de altă parte, n-ar fi exlus să asităm la o distribuție a corupției între funcționarii UE și cei români. Nu în ultimul rând, trebuie să ținem cont și de faptul că fondurile comunitare vor fi gestionate de către reprezentanții PD și nu de către președintele Constantinescu.

– Considerați că starea Coaliției nu s-a îmbunătățit prin desemnarea lui Mugur Isărescu în fruntea guvernului?

– Nicidecum! În timp ce PNȚCD-ul ia apă, PNL-ul se distanțează tot mai mult de CDR, PD-ul concentrează toți banii comunitari iar UDMR-ul își are propriile interese. Deocamdată, după sărbători, reprezentanții partidelor din coaliție sunt încă mahmuri. Dar se vor trezi în câteva zile și vor începe iarăși să se certe între ei...

– Mugur Isărescu a anunțat un vast program de relaxare fiscală.

– Relaxarea fiscală este de fapt o împovărare mascată. Impozitul pe profit va satisface marile trusturi, dar pentru IMM-uri va fi un dezastru. Vor beneficia câțiva inși, însă majoritatea populației va suporta din ce în ce mai greu povara creșterii prețurilor la energie și la elimentele de bază, ca urmare a aplicării TVA-ului.

– D-le Cristoiu, una dintre cele mai spectaculoase măsuri politice ale anului a fost demisia președintelui Elțîn...

– Așa este! Am în față ziarele italiene apărute pe data de 2 ianuarie 2000: toate tratează acest eveniment.

– Cum îl comentați?

– Cred că această primă demisie din istoria Rusiei este de fapt o mișcare inteligentă a lui Elțîn de a se pune la adăpost. „Familia", care jefuise până acum Rusia, a devenit în ultima vreme ținta unor mari scandaluri publice. Era nevoie de o mișcare... Așa că Elțîn a demisionat, predându-i puterea lui Vladimir Putin, care se află astăzi pe un val de popularitate...

– Și care a luat măsura protejării „Familiei", asigurându-i lui Elțîn o adevărată imunitate judiciară.

– Exact!

– Pe Vladmir Putin l-ați cunoscut personal în timpul ultimui vizite oficiale la Moscova, când l-ați însoțit pe ex-premierul Radu Vasile. Cum îl caracterizați?

– Vladmir Putin este o mare necunoscută. Are doar 47 de ani, este un om dinamic, crescut la școala KGB-ului... Ultima lui măsură genială a fost să-și petreacă Revelionul în mijlocul soldaților ruși care luptă în Cecenia. De fapt, destinul politic al lui Putin este legat organic de războiul din Cecenia.

Toată presa occidentală este de părere că Vladimir Putin este victoria naționalismului rus împotriva occidentului. Toate ziarele redau conținutul discuției telefonice dintre Putin și Clinton. O discuție cât se poate de rece...

– Această schimbare din Rusia ne-ar putea afecta în mod direct?

– Cu siguranță că Rusia și-a propus să câștige războiul din Cecenia. Pe de altă parte, occidentalii îi vor înarma excesiv pe ceceni și n-ar fi exclus să dispună măsuri economice de disciplinare a Rusiei. Pe acest fond, președintele Constantinescu - în cunoscuta-i atitudine slugarnică față de occidentali - ar putea să se pripească și să facă o declarație cât se poate de belicoasă împotriva Rusiei.

– Cu ce ne-am alege?

– Cu gazul tăiat și cu alte câteva sancțiuni majore. Fie că ne place, fie că nu, Rusia dă semne că se va ridica de la podea.

DORU SINACI
Foto: **MARCEL CANCIU**

STÂNGA PĂȘEȘTE CU DREPTUL ÎN NOUL AN

Joi, la sediul PDSR Arad a avut loc o întâlnire a partidelor din stânga eșichierului politic local. În jurul unei mese pline cu bunătăți s-au așezat d-nii Ioan Mariș (VR), Ioan Moș (PUNR), Ioan Cotoară (PSM), Avram Crăciun și Pavel Sârbu (PDSR).

Deși presa nu a avut acces la această întâlnire făcută la cumpăna anilor, am aflat că s-au discutat probleme legate de o strategie comună în ceea ce privește abordarea anului electoral 2000, cu accent pe monitorizarea Prefecturii, CLM și CJA.

DORU SINACI

OPINII POLITICE DESPRE ANUL 2000

1. Ce va însemna anul 2000 pentru România?
2. Dar pentru partidul din care face parte?
Au răspuns la aceste două întrebări câțiva dintre oamenii politici arădeni.

IOAN MOȘ - președinte PUNR: „UN MIC PAȘ PE CALEA RELANSĂRII..."

„Anul 2000 trebuie văzut nu doar ca un an electoral, ci - mai ales - ca un început. Dacă noul prim-ministru va reuși să-și impună punctul de vedere - pentru că minte există în capul lui Isărescu - s-ar putea face un mic pas pe calea relansării economice. Așa cum ziceam, trebuie avut în vedere și faptul că este un an electoral. Partidele politice vor lupta pentru ocuparea funcțiilor administrative. Evident, și PUNR-ul se va strădui să-și mobilizeze membrii și simpatizanții, pentru a obține un rezultat cât mai bun."

CZISTER KÁLLMÁN - președinte UDMR: „UN ELAN NOU"

„Am speranța că anul 2000 va aduce țării un elan nou, garantat și de evenimentele din decembrie 1999, care ne-au adus un guvern nou - se pare, mai eficient - și ne-a deschis ușile spre Uniunea Europeană. În ceea ce privește organizația noastră, sper că - fiind an electoral - își va vedea confirmate așteptările, prin prezența tuturor membrilor și simpatizanților la urne."

FLORIN REMEȚAN - președinte PS: „UN AN AL SCHIMBĂRII"

„Va fi un an al schimbării, în sensul că partidele de stânga vor reuși să preia puterea. Nu oricum, însă, ci printr-o politică inteligentă și coerentă, nu doar printr-o politică de așteptare. O altă condiție - de fapt cea mai importantă - este evitarea luptelor intestine în sânul stângii. Pe plan extern, sunt convins că va continua politica de integrare europeană. Pe plan local, știm în sfârșit pe ce cale să mergem. Surprinzător, cu toate eșecurile privind tentativele de fuziuni, am avut un sfârșit bun de an în ceea ce privește fluxul de membri. Așa strând lucrurile, cred că vom face o figură frumoasă la alegerile locale."

GHEORGHE SECULICI - președinte PD: „VOR FI CULESE PRIMELE ROADE"

„Pentru România, este anul în care, într-adevăr, țara noastră va intra în rândul țărilor importante ale Europei. Vor începe să fie culese primele roade ale muncii de zece ani. Pentru PD, este anul în care cetățenii vor realiza calitatea membrilor noștri. Cel puțin în ceea ce privește Aradul, sunt sigur de acest lucru."

TITUS GHEORGHIOF - președinte PNL: „DEPINDE DE NOI ..."

„Practic, este o mare șansă în privința integrării în structurile democrației europene. Depinde de noi cum știm să fructificăm această șansă, cum vom ști să răspundem mâinii întinse de către Uniunea Europeană.

PNL-ul are în față mai multe obiective majore. În primul rând - cronologic vorbind - alegerile locale, la care este stabilit fără echivoc că vom participa pe liste proprii. Apoi, pregătirea pentru alegerile generale și prezidențiale. În concluzie, pentru PNL anul 2000 înseamnă muncă, muncă și iar muncă!"

AVRAM CRĂCIUN - președinte PDSR: „PREGĂTIRI PENTRU INTEGRARE"

„Categoric, înseamnă intrarea într-o fază nouă, a unor negocieri nu doar de suprafață pentru integrarea în Uniunea Europeană. Concomitent, va trebui făcute pregătiri serioase pentru integrarea și în alte organisme, cum ar fi NATO. Va trebui continuată într-o manieră accelerată compatibilizarea cu toate elementele care definesc structurile europene. Anul 2000 va însemna, cred eu - și este un lucru necesar - câștigarea de către români a dreptului de circulație liberă, un drept de care trebuie să se bucure toate popoarele Europei.

Pentru PDSR, înseamnă pregătirea de alegeri. Nu va fi ușor. Va trebui să-i convingem pe alegători că vom aborda guvernarea pe deplin conștienți de necesitatea unei reforme reale, în parametrii cei mai adecvați, care să permită dezvoltarea și nu suprimarea valorilor noastre naționale, indiferent de domeniu."

EMIL PUTIN - deputat ApR „A TREIA CALE"

„Părerea mea este că anul 2000, fiind an electoral, va însemna în plan politic o schimbare. Electoratul român este dezamăgit atât de prestația actualilor guvernanți cât și de guvernarea trecută PDSR și de aceea cred că va alege a treia cale, care sper să fie Alianța pentru România."

LUCIAN STANA - președinte PRM Arad „VOM ACCEDE LA GUVERNARE"

„Din punctul nostru de vedere, anul 2000 va însemna o cristalizare a opiniei politice a românilor, dar și accederea la guvernare pentru prima dată a PRM. Putem spune de asemenea că anul 2000 va aduce renașterea țării și a poporului român, având credința că România viitoare va însemna nu numai un leagăn al stabilității, ci și unul al prosperității și bunei conviețuiri."

La Arad

DOI GEMENI - PRIMII NĂSCUȚI AI ANULUI 2000

Încă de la începutul anului trecut, în mass-media se vorbea despre primul născut al anului 2000, care de atunci era așteptat cu sume fabuloase de bani. La Spitalul Matern din Arad, anul 2000 a fost întâmpinat la un minut, respectiv la trei minute de la miezul nopții, de doi frați gemeni: Maria-Luana, 2700 g și Caius-Adrian, de 2400 g. Gemenii Maria-Luana și Caius-Adrian sunt primii născuți ai familiei Zăhoi. Tinerii soți Zăhoi s-au căsătorit în urmă cu un an și jumătate. Atât mămica, de 26 de ani, cât și tatăl, de 30 de ani, au reacționat pozitiv când au aflat că vor fi părinții a doi gemeni. În familiile din care provin, până acum n-au mai fost gemeni. Dar **„poate să fie un început în toate. O genă recesivă în familie, nedescoperită, și care să reacționeze la generația noastră"** - ne spunea mama gemenilor, Violeta Zăhoi.

Pentru că sarcina a fost gemelară, data nașterii nu putea fi stabilită cu exactitate. **„Se putea întâmpla oricând, deoarece copiii erau destul de mari. Termenul era în ianuarie, pe la mijloc, dar puteam să nasc și anul trecut, în noiembrie."**

Bucuria tatălui a fost imensă, mai ales că și-a dorit un băiat. Părinții primilor născuți în acest an în Arad cred că cei doi copii vor avea noroc. Acestea au fost și previziunile astrologice pentru cei născuți în 2000.

Asistenta de la terapie cu primii născuți ai anului.

Pentru că Violeta Zăhoi și-a dorit doi copii, nu crede că va mai fi mamă.

Părinții gemenilor anului 2000 sunt din Arad, lucrează la compartimentele juridice ale RADM și la SC Foraj Sonde Zădăreni. Nici mama, nici nașul copiilor, dl. **Caius Parpală**, nu i-au văzut încă pe cei doi gemeni. Mama, fiindcă a născut cu cezariană, iar nașul pentru că a fost plecat din localitate.

De precizat că la Spitalul Matern din Arad Maria și Caius au dat tonul la nașterile din prima zi a anului. Doctorul pediatru de gardă, **Ana Tamaș**, ne-a declarat că în prima zi a anului s-au născut 14 copii. Paritatea băieți-fete, la fel ca și la primii născuți: șapte băieți, șapte fete.

Și la maternitățile din județ, cu excepția celei din Lipova, unde în prima zi a anului nu s-a născut nici un copil, Anul Nou a fericit câte o familie.

Dacă în Arad prima născută a fost Maria-Luana, în județ anul 2000 a fost întâmpinat de băieți: la Ineu, la ora 5,40, a venit pe lume Filimon Beniamin. La Sebiș, ora 12 - Țica Daniel-Gabriel. La Chișineu-Criș - Rai Ionel, ora 13,40.

Să dea Dumnezeu ca cei mici să crească mari, să fie sănătoși, familiile să se bucure de ei, să aibă cu toții viață lungă și tihnită.

TEODORA MATICA
Foto: **VIOREL MUSCA**

POLIȚIA PE SCURT

▼ Poliția l-a depistat și-l cercetează în stare de libertate pe **Bauer Aurel**, 36 ani, din Arad, fără ocupație și antecedente penale. Acesta este, spune Poliția, autorul furtului comis pe 31 decembrie 1999 de la S.C. GEROM SRL din Pecica, de unde a sustras bunuri în valoare de 6.000.000 lei. Prejudiciul a fost recuperat.

▼ Pe 31 decembrie 1999, **Novac Aurel**, 31 ani, din Șepreuș, a fost depistat sustrăgând tulei de pe tarlaua lui Morar Ioan din aceeași localitate. Acum, Poliția îl cercetează în stare de libertate.

▼ Este cercetat sub aspectul săvârșirii infracțiunii de lovire, **Stanca Alex-Rusalim** din Arad. Pe 1 ianuarie, în jurul orelor trei acesta l-a lovit pe Filimon Ilie-Nicolae din Arad. În urma „tratamentului aplicat", Filimon a fost internat în Spitalul Județean Timișoara, cu diagnosticul de traumatism cranio-cerebral.

Foto: **ONORIU FELEA**

MUNCĂ MAI MULTĂ ȘI BANI (MAI) PUȚINI

(Urmare din pagina 1)

Tot în ianuarie intenționează și "Cartel Alfa" să reia protestele suspendate în primăvara anului trecut, după semnarea memorandumului cu fostul premier Radu Vasile. În virtutea aceleiași noi legi a conflictelor, "Cartel Alfa" - ca și celelalte confederații sindicale - poate declanșa un conflict de muncă la nivel național, mergînd pînă la grevă generală. O astfel de decizie ar putea fi luată însă doar în cazul în care negocierile dintre confe-derațiile sindicale și Guvern vor eșua, și nu mai devreme de primăvară. Deocamdată, sindicatele și-au văzut îndeplinită cererea ca Radu Vasile să fie demis de la conducerea Executivului, astfel că și-au manifestat încrederea în noul premier prin amînarea protestelor.

Sindicatele din industria alimentară au amînat pînă în luna februarie 2000 protestele anunțate pentru toamna anului precedent, pentru a da timp Guvernului să ducă la îndeplinire promisiunile privind îmbunătățirea situației din domeniu. Sindicaliștii au primit promisiuni cu privire la creșterea subvențiilor pentru producătorii agricoli, limitarea importurilor unor produse și la anularea contribuției către fondul de pensii pentru agricultori, odată cu reformarea sistemului de pensii.

Numărul mișcărilor de protest anunțate pentru 2000 și desfășurate într-un cadru legal este destul de mic, dar vizează sectoare importante ale economiei: învățământ, sănătate și transporturi feroviare. Nu este exclus totuși ca alte acțiuni de protest să apară după intrarea în vigoare a unor noi acte normative, precum Legea sistemului public de pensii, Legea conflictelor de muncă ori Legea impozitului pe venitul global, unele din ele fiind deja contestate de sindicate.

Pe de altă parte, menținerea și în anul 2000 a unui buget de austeritate va face ca salariile să nu poată crește fără să aibă acoperire în producție, fapt care va fi resimțit mai ales de către clasele defavorizate ale populației. Blocajul financiar nu va dispărea peste noapte, chiar dacă în fruntea Guvernului se află unul dintre cei mai buni specialiști români în finanțe, iar banii nu se vor colecta mai repede în fondurile pentru pensionari, șomeri ori în cele pentru alocațiile copiilor.

Într-un an în care România se pregătește de alegeri, continuarea reformei economice este de așteptat să aducă noi disponibilizări. După modelul deja cunoscut, noii șomeri nu vor putea fi imediat reintegrați în economie, prin derularea programelor de reconversie, fie ele finanțate din fonduri europene.

În același timp, venirea lui Mugur Isărescu la conducerea Executivului ar putea reprezenta o garanție pentru faptul că deciziile pe care Guvernul le va lua în anul alegerilor nu vor fi tributare intereselor electorale. După ce a stabilizat moneda națională, Isărescu are sarcina de a stabiliza și economia românească, dar pentru a realiza acest obiectiv el va avea nevoie nu doar de susținere politică, ci și de pace socială - cel puțin în termeni relativi.

Este însă greu de crezut că existența unui specialist independent și credibil la cîrma echipei de la Palatul Victoria va reprezenta un argument în ochii acelora care se vor vedea în situația de a rămîne fără loc de muncă și fără salariu. Cum încrederea nu ține de foame, aceștia vor continua probabil să iasă în stradă, să ceară ca premierul să le asculte cererile salariale și să blocheze drumuri în cazul în care Mugur Isărescu îi va refuza.

(MEDIAFAX)

FLAGRANT

În urma măsurilor specifice întreprinse de polițiști a fost identificat și este cercetat în stare de arest preventiv, **Oros Petru**, 53 ani, din Zimandul Nou, care pe 31 decembrie 1999 a fost prins în flagrant în timp ce încerca să sustragă 2 sacoșe cu diferite bunuri, din autoturismul lui **Gulyas Ernest**. Autoturismul acestuia era parcat în Piața Avram Iancu din Arad.

Parchetul a emis împotriva lui Oros Petru un mandat de arestare preventivă pe timp de 5 zile.

După ce și-au contorizat căldura

GÂLCEAVĂ ÎNTRE LOCATARII UNUI IMOBIL

MAI PUȚINI BANI PENTRU CĂLDURĂ

Locuitorii unui imobil situat pe strada Vasile Alecsandri se află în momentul de față într-o situație „delicată". Cum apa caldă și căldura s-au scumpit atât de mult în această iarnă, în urmă cu 3-4 luni aceștia au hotărât să le contorizeze. Ceea ce au și făcut. Cum în imobil sunt și două apartamente RALA, doar șase familii au dat bani pentru instalarea contorului. Cheltuielile instalării au fost suportate de Arterm, iar fiecare familie trebuia să plătească două milioane.

ȘI DE AICI ÎNCEP PROBLEMELE

Numai că, de la chiar începutul începutului, lucrurile nu au evoluat așa cum se așteptau locatarii. Pentru că una dintre familiile care locuiau în imobilul respectiv nu a dat nici un leu pentru instalare. Ana Chiș, una dintre locatare, spune: „Avem o familie care nu a plătit instalarea, dar beneficiază de contorizare. Soția nu lucrează nicăieri, iar soțul este muncitor undeva, la construcții. Au spus că nu au bani să plătească instalarea și că ei nici nu au cerut așa ceva.

Cu toate acestea, contorul s-a instalat. Iar de aici lucrurile ar fi trebuit să intre pe făgașul normal. Ar fi trebuit...

„NU VREM SĂ PLĂTIM PENTRU ALȚII..."

În loc să se simplifice lucrurile, instalarea contorului nu a dus decât la neînțelegeri între vecini. Dna Iliescu, cea care împarte cheltuielile, spune: „Noi nu suntem constituiți în asociație de locatari. Eu împart cheltuielile la căldură în funcție de suprafața radiantă. Unii plătesc mai mult, alții mai puțin. Problema ar fi însă alta. Familia care nu a dat bani pentru instalarea contorului, nici căldura nu a plătit-o până acum. Spun că nu au bani și că îi va subvenționa statul." La care dna Chiș completează: „Noi nu știm câți bani vor primi ei de la Primărie. Cum ei spun că nu au cu ce plăti, n-o să punem noi banii pentru ei."

„NOI PUTEAM ȘI FĂRĂ CONTOR"

La familia cu pricina nu am găsit pe nimeni. Doar doamna respectivă a venit puțin mai târziu și când vecinele au întrebat-o ce se mai aude cu banii pentru căldură s-a „rățoit" la ele: „V-am mai spus că am făcut cerere la Primărie și ne-a fost aprobată. Noi puteam și fără contor. Nu am cerut să-l instalați. Primim 200.000 pentru căldură. Dacă o să coste mai mult..."

„VREM INVENTAR ȘI FACTURĂ DETALIATĂ"

Nemulțumirea locatarilor ar mai fi legată și de apa rece. Pentru că unul dintre locatari nu-și repară instalația sanitară, unde curge apa non-stop. Dar cea mai arzătoare problemă ar fi, totuși, cea legată de căldură. Pentru a pune capăt certurilor și neînțelegerilor dintre vecini, aceștia s-au gândit la o soluție: o nouă inventariere a suprafeței radiante și facturi separate ca și înainte. Ana Chiș spune: „Am fost de patru ori la Arterm să le spun problema noastră. Dar ne-au răspuns că ei n-au ce face."

„NU SE POATE CUM VOR EI"

La Arterm, dl. Ioan Crișan, director adjunct, ne spune: „Nu se poate cum vor ei. Pentru că au contor pe întregul imobil și noi nu avem cum să le mai dăm factură detaliată. Iar în ceea ce privește împărțirea cheltuielilor, aceasta trebuie făcută conform Legii 114, după suprafața locuită." Iar de la serviciul de abonați al aceleiași instituții ni se spune: „Au fost într-adevăr la noi, dar le-am spus că nu-i putem ajuta cu nimic. Dacă vor, să se constituie în asociație de locatari și să-și facă propriul statut. Iar în ceea ce privește inventarul, noi putem să-l facem numai dacă avem semnăturile tuturor locatarilor. Să vină aici cu două-trei zile înainte și acest lucru se rezolvă. Dar nu știm dacă acest lucru îi ajută cu ceva. Pentru că, cheltuielile nu se împart după suprafața radiantă."

ÎN LOC DE CONCLUZII

Așadar, singura soluție, în cazul în care nu se renunță la contorul respectiv ar fi constituirea în asociație de proprietari cu un statut propriu, împărțirea cheltuielilor după suprafața locuibilă și... buna înțelegere.

ANCA BUGARIU

UN ARĂDEAN S-A TREZIT CU CASA ÎN FLĂCĂRI (LA PROPRIU)

Din fericire, anul aceste ne-a ferit Dumnezeu de incendii în noaptea de Revelion sau în ziua de Anul Nou.

Însă, în ultima zi a anului trecut într-o garsonieră de pe strada Ursului din Arad era să se petreacă o adevărată tragedie. În timp ce proprietarul garsonierei dormea, instalația electrică a făcut un scurt-circuit!

„Trezindu-se din cauza fumului, a încercat omul să stingă incendiul. Nici pomeneală să reușească. Anunțat în jurul orei 17,00. Detașamentul de pompieri militari s-a deplasat de urgență la fața locului reușind să localizeze și să stingă incendiul. Deoarece au fost anunțați cu întârziere, până au ajuns pompierii au ars un televizor color din casa omului precum și articole de îmbrăcăminte și parte din mobilier. Valoarea totală a pagubelor se ridică la peste șapte milioane și jumătate" ne-au mai informat pompierii militari arădeni.

N.O.

CUPOANELE DE TOAMNĂ - O CACEALMA!

Lucrările câmpului nu se fac după ordonanțe, fie ele chiar de urgență și nici după cum se ceartă sau se împacă Trița Fănița cu Ioan Mureșan. Lucrările câmpului - de când se face agricultură pe pământ - se fac în funcție de anotimp și mai ales în funcție de vreme. Și nu de vremuri. Cum spuneam, toată lumea știe aceste lucruri elementare, mai puțin Ministerul Agriculturii și Ministerul Finanțelor. Cele două ministere au făcut ce au făcut și au amânat pentru luna decembrie banii aferenți pentru cupoanele de toamnă. A dat Dumnezeu în unii ani vreme bună și pentru leneși și întârziați și s-a mai putut semăna grâu și în luna decembrie. N-a fost să fie însă și în acest an.

S-ar putea ca plata cupoanelor să fi fost în mod deliberat amânată ca să iasă bine la socoteală săracul Minister al Finanțelor. Pentru că ce s-a întâmplat? Primesc cupoane de toamnă doar cei care au semănat ceva. Cei care nu au apucat să semene nu mai primesc nici un sfanț. De unde reiese măgăria? Până acuma s-au primit cupoane la timp, încât omul a reușit să cumpere motorină și să poată semăna ceva. Există țărani care s-au bazat în lucrările de toamnă ale pământului exclusiv pe acele cupoane. Și au lucrat pământul. Chiar mai puțin, dar l-au lucrat. De data aceasta, pentru că nu au primit cupoanele de toamnă, țăranii n-au mai lucrat nici puținul acela din pământul pe care l-au lucrat în anii precedenți. Cine a pierdut prin această strategie „inteligentă" a guvernului? Și țăranul și patria. Așa că vom cumpăra pe mai departe făină din Ungaria și biscuiți din Polonia.

Probabil, aplicând aceeași stratagemă, cupoanele de primăvară vor fi date țăranilor în luna iulie, când nimic nu mai e de semănat. Și, evident, vor primi cupoane doar cei care au semănat ceva în primăvară, iar ceilalți vor rămâne cu buzele umflate.

Și tot așa până la prăbușirea finală a agriculturii românești. Dacă guvernul a vrut să-l ajute pe țăran, trebuia s-o facă atunci când era timpul.

Altfel, cuponiada agricolă rămâne demagogie, ca să nu spunem bătaie de joc.

I. IERCAN

Pentru că n-au fost cupoane și motorină e bun și calul cu omul lui. Până când?

Foto: ȘT. MATYAȘ

O GURĂ DE AER PENTRU AGRICULTURA ROMÂNEASCĂ

Pentru a atrage fondurile SAPAR de la UE și pentru redresarea agriculturii din România s-a constituit **Agrostar Extensiv Grup**. Este o asociație apolitică din care pot face parte persoane fizice sau juridice, proprietate privată.

Creditele de la UE se dau pentru agricultură, zootehnie, agro-turism și industrie alimentară. Membri fondatori ai **Agrostar Extensiv Grup** sunt și firme mari producătoare de utilaje din UE.

Scopul acestei asociații este de a valorifica superior produsele agro-zootehnice prin livrarea produselor în mod direct beneficiarului sau importatorului.

Fiecare comunitate sau asociație la nivel local își face programul propriu în funcție de specificul și potențialul zonei respective.

Membrii asociației pot să facă parte din orice organizație politică fără a implica **Agrostar Extensiv Grup**. Sunt invitați primarii pentru a sprijini constituirea acestor asociații.

În data de 5.02.2000 se va ține ședința de constituire la nivel județean la Sala Sindicatelor, la ora 10,00.

Pentru informații se poate suna la telefonul 251.336 sau 092-230191.

I. IERCAN

La Craiva

SORGUL ȘI KAPIA - CELE MAI RENTABILE CULTURI

În zona Craiva nu se pretează orice fel de culturi agricole. Pentru că solul nu este de tip cernoziom, localnicii au fost nevoiți să se adapteze la culturi care merg și la soluri mai puțin fertile. Pe lângă ardeiul kapia care ocupă suprafețe destul de mari, cei din zonă mai cultivă și sorg. **Lucica Pele**, agent agricol la Primăria Craiva, a semănat 1,5 hectare cu sorg, pe care l-a valorificat la Beliu, la fostul Complex de creștere a vițeilor. Acolo, un american a închiriat spațiile și sorgul achiziționat este prelucrat în mături. Pentru un kilogram de sorg cu tot cu semințe, americanul a plătit 2500 de lei, cu condiția ca paiul să fie uscat.

Familia Pele a obținut 550 kg de boia măcinată, de pe 20 de ari cultivați. O vinde doar en gros, cu 30.000 lei/kg. Până acum a valorificat 150 kg și achizitorul este interesat și de restul cantității. **„Pentru noi sunt cele mai rentabile culturi"** - ne spunea dna Pele.

T.M.

Din cauză că nu sunt bani

PROIECTELE NU SUNT PUSE ÎN PRACTICĂ

Craiva este centru de comună. Cu patru din cele 11 sate aparținătoare ale Craivei nu se poate lua legătura telefonic. Este vorba despre localitățile Ciuntești, Rogoz de Beliu, Tălmaci și Vălani. Primarul comunei, **Flore Popa**, a făcut demersuri pentru telefonizare la București, la Fondul Român de Dezvoltare. Un delegat al Fondului s-a deplasat la Craiva, a verificat la fața locului cum stau lucrurile și...cam atât. Dl. Flore Popa ne-a declarat că a fost și este preocupat de starea drumurilor comunale și de introducerea rețelei de apă curentă. În ceea ce privește apa curentă, într-o primă fază sunt vizate localitățile Craiva, Coroi și Chișlaca. Comisia tehnico-economică de la Consiliul Județean Arad a aprobat forarea a patru puțuri pentru apa curentă. Lucrarea s-a stopat pentru că în anul 1999 Primăria nu a primit nici un ban pentru investiții.

Și în privința drumurilor comunale inițiativele au rămas într-o fază incipientă. Și tot din cauza banilor. S-au depus patru proiecte de reabilitare a drumurilor care sunt greu practicabile. Tot Consiliul Județean preia aceste proiecte care vor putea fi puse în practică doar dacă se vor obține bani prin programele PHARE.

T.M.

Ca să aibă zilnic pâine

ÎNAPOI LA CUPTORUL PE VATRĂ

Pentru multe familii românești, pâinea rămâne un aliment de bază. Dacă nu sunt posibilități pentru o mâncare gătită, o coajă de pâine salvează foamea. În general, fiecare comună are brutărie. Mai sunt, însă, și excepții. De pildă, în comuna Craiva, care are 11 sate aparținătoare, nici urmă de brutărie. În comună sunt privați care au mici ABC-uri. Ei sunt salvatorii de pâine ai localnicilor, cărora le aduc hrana de bază taman de la Cermei, Pâncota, Apateu, Beliu sau chiar de la Tinca, din județul Bihor. Sunt zile când comuna rămâne fără pâine, fiindcă privații nu aduc din diferite motive. Cei mai mulți locuitori s-au adaptat relativ repede acestei situații și, în consecință, au repus în folosință cuptoarele de copt pâine pe vatră din gospodării. Până s-o găsi cineva să facă un cuptor mai mare pentru întreaga comună.

T. M.

Foto: V. MUSCA

LUCRĂRI AGRICOLE DE SEZON

discuție cu dl. GHEORGHE ZGÂRDĂU, directorul firmei ECOCHEM

– D-le director, care sunt lucrările agricole care se efectuează în această perioadă?

– În primul rând, datorită înghețului, împrăștierea gunoiului de grajd pe arături ar trebui să fie principala preocupare a agricultorilor. Afirm acest lucru cu atât mai mult cu cât nu știm cât timp terenul va fi înghețat și accesibil împrăștierii gunoiului de grajd.

– În pomicultură?

– În pomicultură se fac tratamente împotriva dăunătorilor care hibernează. Când temperatura din timpul zilei este de 4-5°C, se tratează pomii cu carbetox, oleocalux, oleocarbetox etc. Apoi, ca al doilea tratament, se pune zeamă bordeleză (sulfat de cupru și lapte de var).

– În viticultură?

– Aici se practică tăierile în uscat (pentru repausul vegetativ) și se fac stropiturile cu zeamă bordeleză.

– În legumicultură?

– În legumicultură se fac răsadurile pentru roșii, ardei, varză timpurie etc. Evident, răsadurile trebuie tratate cu previcur, sintogrill sau topsin.

– În horticultură?

– Trandafirii se tund la 2-3 muguri de la butuc, iar la pomi, vița de vie și la flori se pun câte 1-2 lopeți de gunoi. Apoi, peste gunoi, dacă ninge, se va aduna zăpadă. De ce? Deoarece zăpada va proteja împotriva înghețului, iar când se topește, va ajuta la pătrunderea mustului de gunoi în pământ.

– Unde pot găsi agricultorii aceste substanțe pentru tratarea culturilor?

– Există mai multe magazine specializate, iar din 15 ianuarie le va sta la dispoziție magazinul ECOCHEM de pe strada Petru Rareș, nr. 81 (Grădiște).

DORU SINACI

Foto: ONORIU FELEA

Arpegiu pentru anul 2000

Și, iată, în iarna aceasta - tomnatecă în amintirea zăpezii, fluturând ca o iluzie pe umerii orașului, suntem martorii unui eveniment unic.

Curând un nou ciclu temporal, o nouă orânduire astrală, își va înscrie - cu majuscule - însemnele pe fila unui nou calendar terestru și sufletesc.

Vom fi martorii acestui moment sideral când ștafeta timpului care apune, predă stindardul - însemn celei care vine continuând alegerea acestui maraton cosmic fără sfârșit.

În turnurile orașului s-au auzit clopote cu sunet nou și noi măsurăm ecoul lor cu bătăile inimii.

În calendarul nostru sufletesc ne simțim bătrâni de parcă am purta veacurile în spate și-totuși-tineri cu entuziasmul fiecărui început de facere a lumii.

Lăsăm în urmă dezamăgiri și speranțe, bucurii și nostalgii și ne îndreptăm - curați în suflet și în gând - spre o nouă alcătuire astrală ca sub cupola ocrotitoare a unei catedrale.

Și poate cărturari înțelepți vor scrie în letopisețul următorului mileniu întâmplări prin care să arate urmașilor că n-am făcut zadarnic umbră pământului. Că ne-am zbuciumat și am răzbit, că am căzut și ne-am ridicat și ne-am lăsat - ca o pecete - fruntea gândului și amprenta pașilor în ziduri de piatră temeinică și-n imperii stelare.

Și primeniți în straiele curate ale gândurilor, cu aceleași sentimente omenești, suntem gata de start spre anul 2000, fluturând speranța ca pe un steag de pace.

LIGIA TOMȘA

Cronică literară

DRUMUL VOȘTINARULUI

Pentru **George Voștinaru,** un șirian îndrăgostit de timp și loc, un timp și un loc în aceeași măsură patriarhale, contemporaneitatea nu surâde a bine. Modul său de a privi lucrurile stă pe-aproape de sămănătoriști, ortodoxiști și... ecologiști. Sămănătoriștii, prin ce-au dat mai bun, au anticipat pericolele civilizației actuale și, ca atare, pe ecologiști. Păcat că ecologiștii sunt mai mult figuranți și vocea lor trece mai mult neluată în seamă în lume.

Prin cartea sa apărută acum la Editura „Mirton", George Voștinaru atrage atenția asupra unui fel de **stație terminus**, cartea luându-și titlul **Aici cobor...** și subintitulându-se **Poem.** Este un fel de biografie, dar și monografie (personală) în versuri, a Șiriei de odinioară. Are trei părți: I **Visul;** II. **Dorul** și III. **Fiorul.** Poetul șirian o ia de la „Geografia" lui Claudiu Ptolemeu, în care se scrie toponimul Ziridava, între cele 44 orașe ale Daciei preromane. Intermediarul poetului este dr. Teodor Voștinaru, autor al **Monografiei Comunei Șiria.**

Poetul dorului, visului și fiorului, făcând apel la muză, o numește **Ispită:** „Ajută-mă, Ispită" (pag. 9) El își evocă satul începând cu vremuri antice. Cum spuneam, timpul și locul caută a fi consacrate prozodic: „Își vedeau de griji 'nainte/ oamenii păsind prin vârste; / vulturii păzeau pădurea,/ zimbrii coborau prin dârste". (p. 32).

Se continuă cu o monografie în versuri a localității, evocându-se mediul natural, nume de locuri etc. Se face și un fel de hartă.

„Hesiodic", George Voștinaru contorizează munci agricole și zile, anotimpuri... Iată, spre exemplu, „bătrâna iarnă": „Era vremea-n care omul/ își mai împlinea și somnul./ Se mai adunau, mai toții,/ cu școlarii și nepoții;" (p. 45)

Este cântat **Feredeul**, izvor „cu puteri miraculoase". Și multe alte văi, dealuri, izvoare. Cronologic, poetul ajunge la momentul **Trianon.**

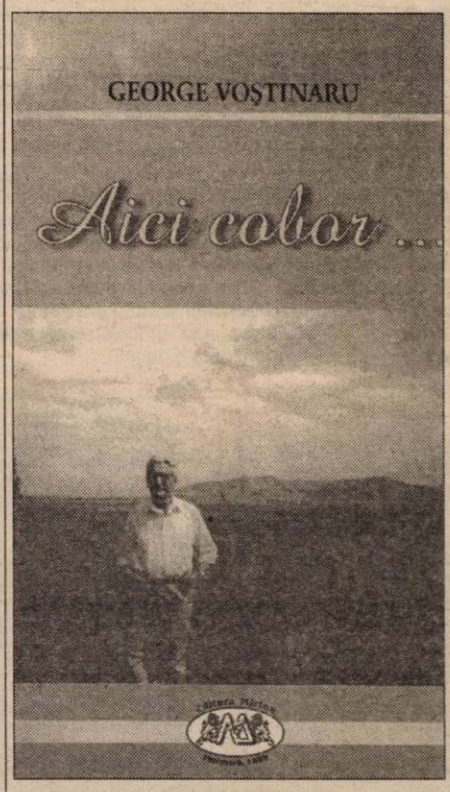

Zona dialectată evocată e însoțită de dicționarul în consecință. Cum se întâmplă cu ritualul aprinderii focului în sobă și instrumentele atunci de trebuință. Trecutul îi sună în ureche „ca o sală de concert". Însă, din care, unul dintre drăcușorii civilizației (cu care se aprindea focul), nu lipsește: „Parcă simt și azi mirosul de petrol mijind din bute/ și arpegiul de surcele când domol, când în acute." (p. 65)

Vin apoi personajele patriarhale, începând cu familia copilului și rânduielile casei. Joaca „pruncilor", plăcerea lor de a hălădui pe uliți la joacă, inspiră nostalgicului memorialist analogii cu prezentul: „Eram cam copii ai străzii;/ dar altfel, copii cu casă...". Evident, fondul diferă. Nu sunt uitate grădinița, școala și biserica. Pe urmă, în Cîntul III, „școlile mai 'nalte", de la Beiuș, pe ruta C.F.R. Sântana - Ciumeghiu - Holod, unde ajung să învețe „pruncii cu priviri aprinse și părinți arși de povară". Aici, deși adept neabătut al transparenței „clasiciste", dl. Voștinaru face un portret - amintire al doamnei de franceză conform celui mai fermecător hermetism; „Era ea, Franceza - Doamna; o iubire cu amar/ săgetată de Batonul Cupidonului strengar,/ lângă noi mereu aproape precum varza-n internat./ O joacă mai serioasă; Semn-baton, neîmpăcat". (pag. 89)

Vacanțe, neamuri, „o vădruță bine-plină cu vin alb", tradițiile creștine, societatea de lectură de la Căminul Cultural, completează tabloul unei vieți apuse. „Închei gândul" este revenirea finală în spațiul evocat. Șiria, acest triunghi al Bermudelor: „Conjurat-am deal și vale lângă mine-atât de mine,/ că doar vraja lor îmi urcă împlinirile depline./ Tot mereu de ele - aproape, precum gândul spre acasă./ Voi, părinți și frați și prieteni, vă așez în jur la masă."

Iconografia copertelor este un accent în ce privește dragostea de locurile natale a dlui George Voștinaru, vajnic poet al Șiriei.

PETRU M. HAȘ

Fabulă cu tupeu

MENESTRELI CU DECIBELI

Stoicismul s-o fi definind și prin mirare, prin trecerea în rezervă a voinței de a combate ceea ce contravine normelor de bună-cuviință, dar nu admite excesele. Asaltată de bizarerii de comportament, mă las sedusă de imaginație și zic că e inutilă tăcerea sau răbdarea. (Cinism 100%).

O locuință, o casă, un cămin dau dreptul la liniște, la tihnă, dar numai când și alții s-ar defini prin omenie, respect, egalitate. Nici vorbă, însă, de integrare sau, mai știi, înregimentare în simplele reguli de conviețuire pașnică.

Când porțile se trântesc cu greutate, când pașii tropăie pe scări, când motoarele învie firea în zori de zi - o fi sâmbătă, joi, sărbătoare...? - când petrecerile obligă la participare volens-nolens, când tehnica spălării rufelor e ultra-megasonoră în decibeli - iarăși la ore ieșite din regula bunului-simț, când... și lucrurile se repetă sisîfic - imaginația reușește să contureze de-a dreptul real, material, palpabil, concret, adevărat chipul grotesc al răului ce se numește tupeu. E inutil să-l numesc, el se trăiește de zile, de luni, de ani și tinde, ca orice pată, să ia proporții. În primul rând, sonore. Citez din memorie: „Așa-i unde-s mai mulți!" Lăpușnene, cum mai ziceai?... răi?...

Echipa de zgomote e peste tot: poluarea fonică generată de circulația autovehiculelor, petardele zglobii, conversațiile casnice curte - stradă - fereastre, erorile tehnicii, totul tinzând spre perfecțiune. În nici un caz a relațiilor interumane. Astea-s de mult ignorate, trecute în umbră că nu aduc profit. Doar cu surle și tobe tupeul se remarcă, se insinuează, curge lent și tentacular, doar sonoritatea în orice loc, în orice clipă, sub orice chip e în stare să depășească discreta omenie, răbdare, bunul-simț ce stau în defensivă. Cinism 100%.

Să fie, așadar, zgomot, gălăgie, tămbălău, tropote, claxoane, motoare, alarme, muzici, voci - toate se vor estompa sub privirea mirată, detașată, stoică a celui ce crede în LUMINĂ.

M. LAȚCOV

NOUTĂȚI EDITORIALE

Zilele acestea, la Editura Niculescu au văzut lumina tiparului: * **„Limba germană fără profesor"** (două volume), coordonator Petra Matusche - vol. I și dr. Elisabeth Lattaro - vol. II (Adresare directă, teorie și exerciții repartizate gradat, eficiență maximă, multe explicații în limba română, iată cele mai importante argumente în favoarea acestei cărți); * **„Matematică pentru clasa a IV-a"** de Elisabeta Iorgulescu și Diana Vasilescu (O culegere de exerciții și probleme, prezentate în mod atractiv, ajutând astfel micii elevi din ultima clasă a ciclului primar, să descifreze mai ușor matematica predată la orele de curs); * **„Caietul elevului. Matematică, clasa I"** de Eugenia Șincau (Complementar manualului alternativ aprobat de M.E.N., un instrument de lucru elaborat conform programei analitice); * **„Sinonimia în limba română"** de Iancu Săceanu (Glosar de expresii, locuțiuni și exerciții pentru gimnaziu, liceu, capacitate, bacalaureat și admitere în facultate); * **„Manipulatorii sunt printre noi"** de Isabelle Nazare-Aga (Un best-seller canadian, o analiză de senzație. Cine sunt manipulatorii? Cum procedează ei ca să ne țină în puterea lor? Care sunt posibilitățile de a ne apăra de acești teroriști sentimentali? În acest studiu percutant, autoarea dă un răspuns întrebărilor și ne arată în ce măsură manipulatorii ne înconjoară); * **„Femeia trup și suflet"** de dr. Stelian Pană și Stelian Pană jr. (Lucrarea este structurată pe trei părți: prima, femeia în societate și familie în decursul timpului, cea de a doua pătrunde în unele taine ale vieții, iar a treia se ocupă de etapele, vârstele și problemele femeii, cu principalele afecțiuni); * **„Între CIA și KGB"** de V.P. Borovicka (Cazul real al unui agent dublu); * **„Focul de paie"** (Cititorii lui Dumitru Popescu vor face acum cunoștință cu un personaj marginalizat ce trăiește „tranziția", cu pitorescul ei sordid și, în același timp, își caută destinul în avatarurile profund evocatoare ale epocii revolute); * **„Gramatica limbii române pentru clasele V-VIII"** de Ion Popa și Marinela Popa (Lucrarea se adresează elevilor de gimnaziu. Noțiunile teoretice sunt sistematizate în fișe recapitulative, urmate de exerciții de diferite tipuri, cu soluțiile lor complete); * **„Matematică clasa a III-a"** de Elisabeta Iorgulescu și Diana Vasilescu (Cartea a fost realizată într-o manieră veselă și atractivă, fiind recomandată atât elevilor cât și... părinților); * **„Limba română"** de Silviu Constantinescu (Un ghid practic care conține rezolvarea tuturor exercițiilor de vocabular, fonetică și gramatică din cele trei manuale alternative folosite de elevii claselor a VII-a); * **„Dicționar de personaje literare pentru gimnaziu și liceu"** de Constanța Bărboi, Silvestru Boatcă, Marieta Popescu (Cartea selectează și prezintă un număr de 170 de personaje reprezentative pentru înțelegerea literaturii române); * **„Ghid de conversație român-italian"** de Adriana Lăzărescu (Lucrarea cuprinde texte dialogate însoțite de traducere și indicații utile privind pronunția); * **„Secte satanice. Episoade dramatice"** de V. P. Borovicka (Cartea de succes a scriitorului ceh, reprezintă o reconstituire strict autentică a unor episoade dramatice petrecute în cadrul unor secte satanice).

COLINDATUL DE... AFACERI

Prin tot locul - instituții publice, magazine, mijloace de transport, pe la casele noastre - s-au perindat, în ultima vreme, spre deliciul sau disperarea noastră, alaiuri de colindători, de urători. Când urmează tradițiile ei sunt bine primiți și omeniți cum se cuvine. Numai că sărbătorile au făcut să apară și cohorte de colindători de circumstanță.

Când omul are mai mult de lucru - ce să-i faci te conformezi că așa-i obiceiul - sună la ușă un brunetel, care de cum deschid, atacă repertoriul. Și-l atacă cu nădejde! Cântarea e șchioapă, uzată de acompaniamentul chitarei ce are corzi din sârmă zincată. Povestea se poticnește în cuvinte inexistente dar rostite cu încăpățânare și convingere, în rime pierdute. Cum termină arătarea a ceea ce n-are vreun nume, nici vreo legătură cu nici un fel de tradiție întreabă: „Haine vechi aveți ? Rame, mobilă veche nu vindeți ?" Simulând hipoacuzia îi plătesc efortul dar mai ales și perseverența de a fi improvizat și-mi amintesc o vorbă pe care mi-o spunea un malițios cum că țiganul ar fi om numai de departe. Mai stau să mă gândesc dacă avea dreptate sau nu. Teoretic, nu! Nu-i nici europeneşte, nici creștinește! Dar ce să facem că, de fapt, practica ne omoară ! Distanța e mare de la o atitudine la alta, la fel de mare ca între obiceiul colindatului și colindatul de ...afaceri sau, și mai rău, de... recunoaștere.

D.T.

O MIE DE BIBLIOTECI, ÎN ANUL 2000

Un număr de o mie de biblioteci școlare vor fi înființate în cursul anului viitor, pentru a ușura elevilor din toate mediile sociale accesul la cărți și la alte publicații și pentru a asigura o implicare efectivă a bibliotecilor în înfăptuirea reformei învățământului, se arată într-un Ordin al ministrului Educației Naționale remis, agenției MEDIAFAX.

În fiecare județ vor fi înființate cîte 25 de biblioteci, cu excepția județului Ilfov și a municipiului București. Astfel, Direcția Generală a Finanțelor din MEN va aloca, din bugetul pentru anul 2000, un fond special pentru înzestrarea cu cîte o sută de cărți a celor o mie de biblioteci, iar Biblioteca Pedagogică Națională "I.C. Petrescu", bibliotecile centrale universitare, bibliotecile corpului didactic și bibliotecile școlare care au fonduri bogate de carte vor transfera inspectoratelor școlare județene, din titlurile existente într-un număr excedentar de exemplare, cărți adecvate procesului de învățământ preuniversitar.

Directorii școlilor care beneficiază de noile biblioteci vor întreprinde demersurile necesare pentru obținerea unei anumite cote din bugetul local al unității administrativ-teritoriale de care aparțin, pentru crearea și dezvoltarea bibliotecilor școlare. Direcția Generală a Patrimoniului, inspectoratele școlare județene și conducerile școlilor ce beneficiază de noile biblioteci vor trebui să atragă sponsorizări de la persoane fizice și juridice. Aceste biblioteci vor fi încredințate unor cadre didactice care vor fi plătite cu ora.

Comform documentului, Programul "Biblioteca pentru toți" va continua să fie aplicat și se va reactualiza bibliografia cărților și publicațiilor recomandate pentru achiziționare bibliotecilor din învățământul preuniversitar. De asemenea, bibliotecile din școli și licee vor continua să deschidă minilibrării, remunerarea bibliotecarilor realizîndu-se din cota parte a vînzărilor.

CUM POATE FI PREVENITĂ HIPERTENSIUNEA ARTERIALĂ?

Deși hipertensiunea arterială devine evidentă târziu în viață, ea începe frecvent în copilărie. De aceea, măsurile de prevenire trebuie aplicate devreme. Eforturile legate de prevenție se orientează asupra reducerii factorilor de risc. Aceasta înseamnă: să mâncăm corect (nici prea puțin, nici prea mult, din toate principiile alimentare), să fim activi și în formă, să avem grijă să nu ne îngrășăm, să ținem stresul în frâu, să evităm abuzul de medicamente, să nu fumăm, să nu bem decât puțin alcool, să ne odihnim bine și să știm să ne relaxăm, măcar la sfârșit de săptămână.

Părinții au un rol foarte important în aplicarea acestor principii și obiceiuri de viață în familia lor. Copiilor trebuie să li se explice, de la cea mai mică vârstă, de ce trebuie să se comporte într-un fel sau altul, deoarece obiceiurile deprinse în copilărie pot influența sănătatea adultului de mai târziu.

Unii specialiști cred că toate familiile ar trebui să aibă aparat de măsurat tensiunea și să-l folosească periodic.

Alți specialiști consideră că măsurarea regulată a tensiunii arteriale trebuie făcută de medicul de familie, care știe să depisteze corect și eventualii factori de risc pentru apariția hipertensiunii arteriale. S-a constatat că unele persoane care au tensiometru acasă își măsoară mult mai frecvent decât ar trebui tensiunea arterială și această grijă excesivă și înregistrare obsesivă face mai mult rău decât bine. Este vorba despre așa-zisa hipertensiune de manometru.

Tensiunea arterială trebuie măsurată periodic, în mod special la persoanele obeze și sedentare, cele care au istoric familial de hipertensiune arterială, de diabet sau boală de inimă.

Cercetătorii consideră că în viitorul apropiat, testarea ADN-ului va face posibilă identificarea persoanelor cu risc pentru hipertensiunea arterială, ceea ce va face posibil tratamentul precoce și eficient.

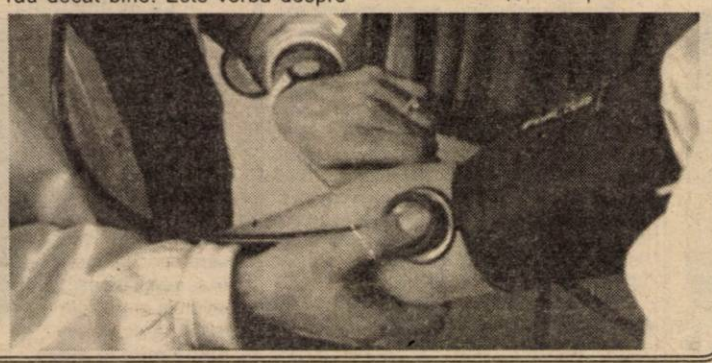

Actualele liste ale medicamentelor compensate și gratuite rămân valabile și în ianuarie 2000

Conducerea Casei Naționale de Asigurări Sociale de Sănătate (CNASS) va solicita Guvernului prelungirea, cu cel mult 45 de zile, a valabilității contractului–cadru privind acordarea asistenței medicale și a listelor medicamentelor compensate și gratuite, apreciind că nu este posibil ca noile documente să intre în vigoare chiar în prima zi a anului 2000, avizarea lor necesitînd cel puțin o lună, a declarat agenției MEDIAFAX, Alexandru Ciocîlteu, președintele CNASS.

Potrivit legislației, contractul–cadru și listele medicamentelor gratuite și compensate sunt valabile numai pentru anul calendaristic pentru care au fost întocmite, chiar dacă documentele au fost apobate în ultimul trimestru al lui 1999, a adăugat Ciocîlteu. În prezent, noua formă a contractului–cadru se află în dezbaterea conducerii Colegiului Medicilor din România, iar listele de medicamente – la specialiștii Colegiului Farmaciștilor.

Conducerea CNASS și aceea a Ministerului Sănătății au stabilit ca, începînd din 2000, orice document întocmit de una dintre cele două instituții să fie avizat și de cealaltă, apreciind că reforma sanitară aparține ambelor părți.

Pentru a elimina restricțiile în prescrierea medicamentelor compensate, CNASS a hotărît eliminarea baremului de 600.000 de lei pentru o rețetă și a taxelor percepute la eliberarea medicamentelor. Medicii vor prescrie în continuare trei medicamente pe o singură rețetă. În cazul persoanelor cu afecțiuni cronice, medicii vor prescrie, la începutul anului în curs, oricîte medicamente sunt necesare în schema terapeutică a bolnavului respectiv.

Numărul produselor care vor fi compensate în 2000 este aproape egal cu cel actual, chiar dacă din vechea listă au fost scoase grupe de medicamente care au trecut pe listele de gratuități, a adăugat Ciocîlteu. Compensarea va fi făcută pe două niveluri, 50 la sută pentru produsele care ameliorează starea de sănătate (de exemplu, tratamentul reumatismului) și 90 la sută pentru medicamentele vitale.

MEDICUL VĂ RĂSPUNDE!

● **B. C., 32 ani, Arad.** Vitamina D este una dintre cele mai puternice vitamine. Necesarul zilnic este de doar 10 micrograme, adică o picătură invizibilă.

Vitamina D se găsește în peștele gras (ton, sardine, hering), ouă, ficat, unt și alte produse animale. 100 U. I. pe zi previne rahitismul și asigură mineralizarea normală și creșterea pentru toți copiii, însă necesarul zilnic este stabilit la 400 U. I. pentru toate vârstele, pentru a permite o marjă largă de siguranță. Această cantitate poate fi sintetizată la nivelul pielii prin expunerea la soarele de intensitate medie, timp de 20 de minute. Cei care nu se expun zilnic la lumina solară și nu consumă alimente ce conțin vitamina D trebuie să ia în considerare suplimentarea. Dar, atenție, excesul de vitamina D este dăunător pentru organism și nu trebuie depășit necesarul zilnic pe care l-am amintit mai sus.

● **L. Ș., 25 ani, Vladimirescu.** Exercițiul fizic în timpul sarcinii este recomandat, fiind foarte important pentru îmbunătățirea circulației, pentru îndepărtarea edemelor, pentru prevenirea durerilor de spate și pentru pregătirea efortului fizic al nașterii. Dar este recomandată moderația. Exercițiile foarte intense pot face mult rău fătului. De aceea, trebuie să încetați orice exerciții dacă produc tulburări de respirație (vă lasă fără aer), palpitații, amețeală, greață, senzație de apăsare pe piept, sângerare vaginală, contracție uterină sau orice altă durere neobișnuită.

Sunt bune, în mod special, mersul și exercițiile abdominale.

În ceea ce privește a doua întrebare, iată răspunsul: dacă mama este Rh negativ și tatăl Rh pozitiv, fătul poate fi Rh pozitiv și sângele lui poate sensibiliza sistemul imunitar al mamei, care va reacționa împotriva sângelui fetal Rh pozitiv. La sarcinile următoare se poate produce o reacție severă, chiar fatală pentru un făt Rh pozitiv. Boala Rh-ului poate fi prevenită la femeile Rh negative printr-o injecție cu imunoglobulină, care previne dezvoltarea anticorpilor anticelule Rh pozitive în sângele femeii, prin distrugerea rapidă a celulelor.

● **L. C., 40 ani, Arad:** Specialiștii consideră că pentru cei cu obezitate de cauză genetică este foarte greu să slăbească și să-și mențină o greutate normală. Acest lucru nu este din cauza tiroidei, ci poate fi legat de lipsa așa-numitei grăsimi brune, un tip de celule grase care mai degrabă consumă grăsimea decât o stochează. Oamenii care au astfel de celule pot mânca mai mult fără să se îngrașe. Astfel, celulele grăsimii brune fac efort pentru oamenii mai slabi, în timp ce oamenii grași trebuie să facă exerciții fizice și să-și supravegheze alimentația, deoarece ei nu au astfel de celule care să-i ajute. Oricum, vă recomand un consult endocrinologic.

Pagină realizată de dr. MARIA FILIMON

TRATAMENTUL MIOPIEI

Miopia este o anomalie oculară caracterizată printr-o disproporție între dioptrul ocular și lungimea axului antero-posterior al globului ocular, având drept consecință formarea imaginii obiectelor situate la distanța de peste 5 m, înaintea retinei.

Miopiile se grupează în: miopii mici, până la 3D, miopii medii (între 3 și 6 D), mari (peste 6D), forte (peste 10D).

Toate formele de miopie, cu excepția unor cazuri de miopie congenitală, se accentuează cu vârsta.

Tratamentul miopiei se face prin corecție optică, medicamente și tratament chirurgical.

Corecția optică a miopiei rămâne, încă, cea mai răspândită metodă, realizându-se prin ochelari sau lentile de contact.

Prescripția ochelarilor trebuie să fie cât mai precoce, ea fiind posibilă deja la vârsta de 3 ani.

Ochelarii trebuie purtați în permanență, pentru că ei ajută la îmbunătățirea acuității vizuale necesară activității zilnice.

În cazul miopiilor cu leziuni la nivelul retinei, scăderea mare a acuității vizuale nu poate fi îmbunătățită cu ochelari. Acestor persoane li se pot prescrie dispozitive mai complexe (lupe, telelupe etc.), care produc o mărire a imaginii retiniene.

Lentila de contact este indicată atât în miopia bilaterală cât și în cea monolaterală. Indicația oftalmologică a lentilei de contact este la miopia de - (minus) 5 dioptrii, mai ales dacă este însoțită și de astigmatism. Aplicarea lentilelor de contact se face, în general, de la vârsta de 6-7 ani, perioadă în care copilul poate să le îngrijească.

Tratamentul medicamentos general este indicat în miopiile degenerative. În acest sens, se administrează vitaminele A, B1, C, E. Se prescriu medicamente care duc la dilatarea pupilei (atropina, scopolamina etc.), vasodilatatoare etc.

Tratamentul chirurgical este aplicat mai ales la adulții cu miopie cu evoluție rapidă. La copii, intervenția se face atunci când se constată o creștere rapidă și continuă a miopiei, chiar dacă scăderea vederii este minimă.

STRESUL - UN FACTOR DE RISC PENTRU SĂNĂTATE

Hans Selye a descoperit că la baza multor boli stau și stresurile. El a demonstrat experimental că o stare conflictuală determină o secreție crescută de adrenalină, care prin repetare poate duce la creșterea tensiunii arteriale, la apariția unui ulcer gastroduodenal sau a altor boli.

În optica lui Selye, prin stres se înțelege reacția organismului, și nu situația care cauzează stresul. „Nu ceea ce ți se întâmplă este important, ci felul în care reacționezi."

Reacția se dezvoltă în trei etape: alarmă, rezistență și epuizare. În prima etapă, organismul este mobilizat să facă față stresului: inima bate repede și respirația se accelerează. În a doua etapă, persoana încearcă să se adapteze la stres. Dacă această perioadă se prelungește, rezistența organismului se epuizează și apare a treia perioadă, cea de epuizare.

Există cercetări care au arătat că 70% dintre pacienții internați în clinici medicale au tulburări psihiatrice, simptomele cele mai frecvente fiind anxietatea, depresia și dezorientarea.

Stresul contribuie, alături de alți factori biologici, la apariția multor boli: cardiovasculare (hipertensiune arterială, angor pectoral), respiratorii (astm bronșic), digestive (ulcer gastroduodenal), obezitate, anorexie nervoasă (lipsa poftei de mâncare), bulimie nervoasă (poftă de mâncare exagerată), artrită reumatoidă, dureri la nivelul coloanei vertebrale, dureri de cap, afecțiuni ale sistemului endocrin (hipertiroidism, diabet zaharat, sindrom premenstrual, tulburări de menopauză), durerea cronică, boli dermatologice, tulburări imunologice.

Atunci când suntem foarte stresați și simțim că nu reușim singuri să spargem cercul vicios, trebuie să cerem ajutorul unui medic psihiatru care ne va ajuta să depășim momentele dificile.

LITIAZA VEZICULARĂ

Vezicula biliară este un săculeț situat sub ficat care stochează bila secretată de către acesta și pe care o eliberează în duoden, unde ajută la digestia grăsimilor.

Bila conține acizi biliari, colesterol, lecitină, calciu și alte substanțe. Atunci când ea devine prea concentrată, componentele ei se pot cristaliza și se transformă în pietre. De ce devine bila suprasaturată și dă naștere pietrelor? Nu se cunoaște exact cauza, însă se cunosc factorii favorizanți: ereditatea, vârsta, obezitatea și sarcina. Din motive încă necunoscute, atât obezitatea cât și postul favorizează formarea pietrelor. Acestea pot arăta ca perlele sau ca dudele și pot fi albe, maro, negre, galbene sau roșii, în funcție de compoziția exactă. Pot fi câteva pietre mari sau sute de mici pietricele.

Uneori, o piatră poate bloca ductul prin care se varsă bila în intestin, rezultatul fiind un spasm puternic al ductului și al veziculei biliare, ce produce o durere severă în epigastru (capul pieptului) sau în zona superioară dreaptă a abdomenului, cu iradiere în zona spatelui sau în zona umărului drept. Pot apărea: greața, voma, febra și icterul. Boala poate avea complicații severe și, de aceea, internarea într-un serviciu specializat este urgentă.

La unele persoane pietrele nu produc nici un fel de simptom.

Specialiștii sunt de părere că tratamentul este necesar dacă pietrele produc simptome sau dacă persoana afectată este diabetică. În rest, există controverse. Unii medici cred că pietrele impun întotdeauna extirparea chirurgicală a veziculei biliare, chiar dacă nu sunt simptome. Ei susțin că pietrele apărute vor crește și, mai devreme sau mai târziu, vor determina complicații, fiind mult mai simplu de îndepărtat atunci când persoana este tânără și sănătoasă, decât să se aștepte până când intervenția chirurgicală devine riscantă. Vezicula biliară nu este esențială, fără ea bila merge direct din ficat în intestin. Alți medici susțin că o astfel de intervenție chirurgicală trebuie evitată dacă nu este absolut necesară. Fiecare caz trebuie judecat după severitatea problemei, vârstă și starea generală de sănătate.

PESTE 60 DE VEDETE INTERNAȚIONALE AU VENIT ÎN ROMÂNIA ÎN ULTIMII ZECE ANI

România a fost, de nenumărate ori, gazda unor concerte susținute de nume celebre ale vieții muzicale internaționale.

Indiferent că a fost Luciano Pavarotti, Lordul Yehudi Menuhin, Placido Domingo, Metallica, Deep Purple, Sting, Gipsy Kings, Patricia Kaas, Joan Baez, Bobby Rush, Goran Bregovic, James Brown și Joe Cocker, Sabrina sau chiar D.J. BoBo și Michael Jackson, românii s-au scotocit prin buzunare și au cumpărat un bilet pentru spectacol.

Primul artist care a sosit în România, la doi ani după decembrie 1989, a fost cîntărețul american Michael Jackson. Liderii politici din acea perioadă s-au înghesuit să îl primească cu brațele deschise, să îi arate că românii sunt oameni ospitalieri și iubitori de frumos. Și reacția starului a fost pe măsura așteptărilor: a revenit, în 1996, pentru un al doilea concert.

I-au urmat, la mică distanță, grupurile de rock Anathema (Anglia), Schnitt Acht (SUA) și Era (Bulgaria). Au evoluat într-un spectacol la Sala Polivalentă care avea să rămînă în istoria muzicală autohtonă sub titulatura de „primul turneu de hard rock și heavy metal din România".

Nici melomanii nu au avut prea mult de așteptat pentru că, pe 20 aprilie 1994, celebrul tenor Placido Domingo venea la București. Artistul a spus atunci că România este o țară iubitoare de muzică. „Am văzut de-a lungul anilor mulți cîntăreți români. Aveți mari valori - tenori, baritoni, soprane, mezzosoprane - era momentul să vin aici. Voiam de mult să vin, dar n-am reușit. Dar mai bine mai tîrziu decît niciodată", a declarat Domingo.

Într-adevăr, România are multe talente. Multe dintre ele au ales să piece în străinătate, unele au revenit după o perioadă de căutări. Astfel, violoncelistul de origine română Wolfrang Laufer a susținut, în 1994, un concert la Ateneul Român. Și cîntăreața de muzică folk Erika Jozsa a revenit pentru a regăsi locuri și prieteni vechi.

De Crăciun '94, a fost programat un concert al pianistului Richard Clayderman. Apoi, formațiile Cappella și Magic Affair, două trupe de techno în vogă, au salutat și ele publicul român.

Pentru unii, Festivalul Cerbul de Aur a fost o

„cărămidă" pusă la temelia vieții muzicale românești. Multe valori autohtone s-au lansat pe scena festivalului brașovean și mult mai multe staruri internaționale au venit să îi încînte pe români. Ar trebui să îi amintim doar pe "regele neîncoronat" al muzicii soul, James Brown sau pe La Bouche, Tom Jones, Boy George, Vaya Con Dios, Soul II Soul, Sheryl Crow, Diana Ross și Big Mountain. Numele și faima lor spun destule.

Au fost și timpuri cînd românilor le-au fost înșelate așteptările. Producători mai mult sau mai puțin serioși au anunțat că vor veni să cînte la București artiști ca Tina Turner, Faithless, Modern Talking, 2 Unlimited. S-a dovedit că nu a fost vorba decît de o „teapă artistică". Dar au fost și cazuri mai puțin fericite, cînd soliști, ca Toto Cutugno, au venit în capitală și... surpriză. Banii care reprezentau onorariul lui nu existau în contul organizatorului de concert. Explicația acestuia din urmă? Banii fuseseră folosiți de stat pentru achiziționarea combustibililor pentru iarnă. Greu de crezut!

Tinerii au avut ocazia, pe parcursul mai multor ani, să participe la diferite spectacole de muzică dance (East 17 - iulie 1995; D.J. BoBo - decembrie 1997; Solid Harmonie - aprilie 1998), rave (The Prodigy - aprilie 1997; DJ Thomas și DJ Deepart - martie 1998; DJ Dadoo și Kym Mazelle - iunie 1999), pop (Sabrina - aprilie 1995; No Mercy - iunie 1999; Julio Iglesias - septembrie 1999) și rock (Scorpions - 1992; Sting - mai 1996; Whitesnake - noiembrie 1997; Robert Plant și Jimmy Page, doi foști membri ai formației Led Zeppelin - martie 1998; Deep Purple - noiembrie 1998; Smokey - ianuarie 1999; Metallica - iunie 1999).

Deși traiul românilor a fost din ce în ce mai greu, aceștia au găsit întotdeuna bani pentru „hrana spirituală". Prețurile biletelor la concertele susținute de artiști străini au crescut, în ultimii zece ani, de cîteva ori, în funcție de cursul dolarului și de pretențiile soliștilor. În 1992, la concertul lui Michael Jackson, prețul unui bilet era de 35.000 de lei. În 1999, tarifele care au fost practicate s-au învîrtit în jurul sumei de 200.000 de lei. Nu punem la socoteală concerte de genul celui oferit de Pavarotti, la spectacolul căruia „bonuletele" de intrare au costat între 30 și 200 de dolari.

FRUMUSEȚE ȘI STIL

Invitata primei rubrici din acest an este MISS UNIVERSITAS 1999 - Universitatea „Aurel Vlaicu", CRISTINA SORIN

– Te rog să ne spui pentru început câte ceva despre tine.

– Sunt născută în penultima zi a zodiei Leului, anul 1980 și mi se potrivesc caracteristicile acesteia privind instinctul calității și eleganței. O leoaică nu adoptă moda cuiva, ea este cea care servește drept exemplu.

– La ce facultate ești și cum a decurs practic concursul pentru titlul de MISS și MISTER BOBOC?

– Am reușit la Facultatea de inginerie texilă, unde îmi place foarte mult și care sper să mă ajute să-mi găsesc un drum în viață. În legătură cu participarea mea la MISS UNIVERSITAS, trebuie să spun că am renunțat după primele repetiții, dar colegii m-au convins să revin, lucru pentru care acum le mulțumesc. La Balul bobocilor de la Casa Sindicatelor, pe 1 decembrie 1999, chiar de Ziua Națională a României, fiecare a dorit cu ardoare să câștige. Au fost 13 perechi. Eu am făcut parte din perechea cu nr. 11, iar juriul format din profesori și sponsori, mi-au dat câștig de cauză mie și lui CIPRIAN MURARIU, care a fost ales MISTER BOBOC!

– Cum îți place să-ți petreci timpul liber, ce pasiuni ai?

– Îmi place foarte mult să ascult muzică bună, de la muzica clasică a lui Antonio Vivaldi - Anotimpurile, muzica de pian cu Kleiderman și muzica disco, în special formația cea mai bună în muzica dance, NO COMMENT, cea care a cântat la bal. Îmi place mult mâncarea chinezească și dulciurile. Actorul preferat este Eric Roberts și îmi place să citesc poezii de Eminescu și Minulescu.

– Îți mulțumesc pentru interviu și îți doresc împlinirea tuturor dorințelor!

MIRCEA S.

ANUL NOU POATE FI ÎNTÂMPINAT ȘI ALTFEL...

Sărbătoarea Anului Nou, sau mai ales Revelionul, constituie o ocazie pentru tineri de a fi împreună cu prietenii, cu cei dragi. Aceștia se adună, fie pe la restaurante, discoteci sau chiar acasă, în așteptarea noului an. Ei păsesc pragul dintre ani în clinchetul produs de paharele cu șampanie, în zgomotul petardelor și în focul artificiilor.

Există însă tineri care sărbătoresc acest eveniment într-un alt cadru. Este vorba despre membrii Bisericilor neoprotestante. Aceștia așteaptă anul nou în preajma Cuvântului lui Dumnezeu, vestit în cadrul Caselor de Rugăciune. După încheierea Serviciului Divin ei își organizează petreceri fie în incinta bisericilor de care aparțin, fie acasă, în mijlocul prietenilor. Ei nu fumează, nu beau, nu dansează, nu ascultă decât muzică creștină... și, totuși, se distrează.

Pastorul **Riviș Tipei**, președintele comunității Penticostale din România ne-a afirmat în legătură cu acest subiect că: „**În acest caz putem vorbi de un factor educativ. Biserica apropie tinerii de Dumnezeu. Într-o discotecă ei nu și-ar găsi liniștea interioară. Din baruri și discoteci provin majoritatea lucrurilor nocive tineretului. De aceea, noi ca părinți, pledăm pentru spiritul moralei creștine. Și apelăm la toate metodele pentru a duce de la degradarea tinerilor din bisericile noastre.**

În legătură cu locul în care copiii noștri își petrec Revelionul, vreau să menționez faptul că **nu locul îl spurcă pe om**, referindu-mă aici la localurile publice. Cei care vin în astfel de locuri dau sau nu tonul indecenței.

Cu privire la distracție, susținem ideea că și tinerii noștri se distrează. Dar ei nu fac lucruri care să le afecteze interiorul. Adică nu beau băuturi alcoolice, nu fumează, nu ascultă decât muzică creștină, liniștitoare, care înalță sufletele spre Dumnezeu. Se organizează tot felul de jocuri, se servesc gustări sub controlul spiritualului. Noi considerăm că imoralitatea se poate înfrânge punându-te în slujba binelui."

Ca o confirmare a celor relatate de pastorul Riviș Tipei, sunt și declarațiile câtorva tineri neoprotestanți:

E. G. (23 ani): „Mi-am petrecut Revelionul cu prietenii, în locuința unuia dintre ei. Și noi am sărbătorit sosirea anului 2000. Ne-am simțit extraordinar, bineînțeles, în limitele bunului simț."

R. C. (18 ani): „Am organizat o petrecere în sala de mese a bisericii. A fost minunat. Fetele s-au ocupat de mâncare și prăjituri, iar băieții de sucuri și șampanii **fără alcool**."

D. M. (19 ani): „Până la ora 24 am fost la biserică. După asta mai mulți tineri ne-am adunat acasă la o pereche de tineri căsătoriți."

MADIANA MICAN
Foto: VIOREL MUSCA

Eduard Virag ne dezvăluie

TENDINȚELE ANULUI 2000 ÎN COAFURĂ

Pe lângă Marele Premiu cucerit de Attila Bereczki, concursul Wella Color Award 1999 a mai avut pe podium un arădean. El se numește Eduard Virag, are 22 de ani și este coafez la „Mistic Studio". Edi a terminat școala profesională de coafură și lucrează de cinci ani într-un salon. În acest an a participat pentru prima oară la faza finală a unui concurs național, unde a obținut locul al doilea. „A fost o experiență extraordinară din punct de vedere profesional. Organizarea a fost ireproșabilă; juriul a avut membri din străinătate (Ungaria și Germania) pentru a elimina orice suspiciune. Când am văzut sala plină, emoțiile au fost foarte mari, dar în momentul în care am început să lucrez, am făcut abstracție de tot.

Obținerea celui de-al doilea loc este răsplata unor ani buni de pregătire. Este un premiu care mă stimulează ca pe viitor să fac mai mult. Am văzut cum e la un asemenea concurs, știu unde mă aflu și ce trebuie să fac pentru a ajunge mai sus" - ne-a spus, optimist, Eduard Virag.

Referindu-se la tendințele pe anul 2000 în domeniul coafurii, Edi ne-a informat că „revin în forță tehnicile Widal Sasson, mult stilizate. În ceea ce privește lungimea, este la modă și părul scurt și cel lung. Se poartă buclele și bretoanele scurte cu șuvițe franjurate. Nu se mai poartă culoarea uniformă, ci jocurile de tonuri: roșu pe roșu, blond închis până la blond deschis și negru cu tonuri de ciclam."

DIANA DUȚU
Foto: ȘT. MATYAȘ

GENERAȚIA ÎN BLUE-JEANS!

Pe adresa ziarului „Adevărul", B-dul Revoluției nr. 81, la secția tineret, au sosit mai multe scrisori. În cele ce urmează încercăm să vă spunem propriile păreri la întrebările voastre...

Camelia Balaș - Fără să vreau a fi răutăcios, trebuie să-ți reamintesc faptul că o fată nu rămâne însărcinată dacă nu are contact sexual cu un băiat. Uneori și o simplă joacă te poate face să-ți pierzi virginitatea și mai apoi... capul.

Silviu Don - M-ai rugat să nu-ți repet fragmente din scrisoare. N-am să o fac însă eu cred că n-are rost să mergi la un medic. Ai o problemă care din câte știu eu nu se prea poate vindeca la doctor. Trebuie doar să te consolezi cu ideea că viața ta are un alt curs decât al oamenilor obișnuiți.

Cătălina Martu - Ar trebui să mergi de urgență la un medic care cred că te poate vindeca de boala venerică de care suferi. Însă nu pierde vremea! Orice zi pierdută îți poate aduce numai necazuri.

S. GHILEA

TOP 5 ADEVĂRUL - TINERET

1. Paula Selling - Aproape liniște
2. Racla cu Anda Adam - Fiesta
3. André - Noapte de vis
4. Zdob și Zdub - Zdubii bateți toba
5. Galax - Cântec de Crăciun

În urma clasamentelor întocmite de o renumită publicație:

ANDREEA MARIN A LUAT TROFEUL „MÂȚA ANULUI"

Mare îngesuială, mare, la șirandul Neptun unde arădenii au așteptat „ploaia" de artificii. Părerea generală: „A fost excelent! Dar parcă în fața Primăriei era mai bine..." ● La Primărie au excelat însă bubuiturile cu petarde dar și cu ... sticle. Mulți șoferi care au trecut prin Piața Primăriei au avut parte de „surprize - surprize" ● Aproape de renumita emisiune, o revistă de scandal din Capitală (Atac la persoană) au pus-o pe **Andreea Marin** în „Topul mâțâitelor" pe primul loc. Ea este urmată îndeaproape de ... **Nadine**... ● În aceeași revistă **Cătălina Toma** conduce detașat în „Topul fetelor care au mari șanse să rămână nemăritate cât îi hăul", iar **Dan Diaconescu** la „Topul blegilor care nu-și dau seama" ● Îmbulzeala cea mai mare a fost însă la „Sorcova anului sau topul femeilor (vedete) împodobite după mintea lor." **Silvia Dumitrescu** este urmată de **Gianina Corondan, André** (amândouă, să nu se simtă nedreptățite) și **Teo Trandafir.** ● Pe unele posturi de radio se difuza o reclamă care scotea în evidență **Mileniul III Sud Est**. Poate peste un an e mai valabilă... ● Blonda formației **A.S.I.A.** are 21 de ani și „pleznește" de „modestie". Ea crede că rolul său din viață ar putea fi jucat de **Pamela Andreson.** Ca să vezi! ● Chiar dacă au cam scrântit-o cu mileniul nu credem că o vor face la fel și cu noul album cei de la **3REI SUD EST.** „Capul de afiș" pare a fi melodia **„Te plac"** (O rearanjare a piesei mai vechi compusă de **Laurențiu Duță** și intitulată „Te plac așa cum ești").

OLIMPIU BULZAN

Declarații de inimă

❤ Pentru **Andrei**, de la **Mihaela:** „Deși viața ne-a despărțit deja de peste patru luni, eu tot țin la tine. Îți doresc ca anul 2000 să-ți aducă sănătate și fericire." ❤ „La Mulți Ani, dragă **Iulia!**" De la **Silviu.** ❤ „Dacă dragostea înseamnă ceva pentru tine atunci să știi că te iubesc." Pentru **Alin**, de la **Emilia.**

O lege în atenția tuturor:

LEGEA PRIVIND SISTEMUL PUBLIC DE PENSII ȘI ALTE DREPTURI DE ASIGURĂRI SOCIALE

Legea definește un nou sistem de pensii și alte drepturi de asigurări sociale vizând realizarea unei reale reforme a actualului sistem din România. Pentru a informa cititorii noștri asupra principalelor aspecte abordate și soluționate în cadrul legii pentru punerea de acord a întregului sistem de asigurări sociale cu noile realități din țara noastră, ne-am adresat prof. univ. dr. ing. Bold Ion, senator de Arad, care și-a adus o contribuție de seamă în finalizarea proiectului de lege.

– Ce a impus realizarea unei reale reforme a actualului sistem public de pensii și alte drepturi de asigurări sociale?

– Având în vedere că actualul sistem este incapabil să facă față noilor condiții pe care economia de piață le generează, reforma sistemului de pensii a urmărit înlăturarea tuturor distorsiunilor actuale ce au generat dezechilibre importante între pensiile diferitelor categorii de pensionari ca și decorelările majore între nivelul pensiilor și cel al salariilor.

– De fapt, având ca obiective de bază ameliorarea prestațiilor de asigurări sociale și asigurarea unui echilibru bugetar, ce urmărșete legea?

– În principal, legea vizează următoarele:

● organizarea întregului sistem de asigurări sociale ca un sistem public unitar, garantat de stat și bazat pe principiul redistribuirii;

● obligația fiecărui angajator de a -și asigura angajații, dar și a fiecărui salariat de a se asigura pentru riscurile prevăzute de lege, plătind, fiecare, pentru aceasta partea ce îi revine, sub forma contribuției la fondul de asigurări sociale;

● mărirea numărului de contribuabili la fondurile de asigurări sociale, prin cuprinderea obligatorie în sistemul public, ca efect al legii, a tuturor persoanelor fizice care desfășoară activități ce le aduc venituri care depășesc un anumit nivel stabilit prin lege;

● limitarea nivelului veniturilor pentru care contribuția de asigurări sociale este obligatorie, astfel încât și pensia cuvenită în cadrul sistemului public de pensii să fie o pensie decentă, eliminându-se cazurile de obținere a unor pensii exagerate;

● ridicarea treptată a vârstei de pensionare, astfel încât într-o perioadă de 13 ani aceasta să ajungă de la 57 la 60 de ani pentru femei și de la 62 la 65 de ani pentru bărbați, ceea ce va duce la creșterea treptată a stagiului de cotizare, cu efecte favorabile asupra bugetului fondului de asigurări sociale și implicit a nivelului pensiilor;

● introducerea unui nou mod de calcul al pensiilor care să ia în considerare, de fapt, nivelul contribuției de asigurări sociale plătite de asigurat pe întreaga perioadă de cotizare. Soluția definitivată de Comisia pentru muncă a Senatului permite stabilirea unor pensii într-o astfel de manieră încât să fie înlăturată posibilitatea apariției unor noi decontări între pensii, de natura celor care se manifestă în prezent.

– Mai precis, ce prevede legea în acest sens?

– Legea prevede în principal:

● reechilibrarea actualelor pensii și punerea de acord a acestora cu noile pensii ce se vor stabili în condițiile prezentei legi, pe baza unor soluții unitare;

● posibilitatea pensionări anticipate a unor persoane asigurate și având o anumită vârstă, care din motive personale sau greutăților întâmpinate în găsirea unui loc de muncă, pot solicita pensionarea anticipată, cu reducerea vârstei standard de pensionare cu până la 5 ani (persoanele care au realizat stagiul complet de cotizare prevăzut de lege și acceptă acordarea până la împlinirea vârstei de pensionare a unei pensii diminuate);

● posibilitatea pensionarilor pentru limita de vârstă de a cumula pensia cu veniturile realizate dintr-o activitate profesională. Beneficiarii pensiei pentru limita de vârstă pot solicita recalcularea pensiei pentru fiecare stagiu de cotizare de minimum 12 luni;

● menținerea, în principiu, a reglementărilor cu privire la modul de acordare a indemnizațiilor pentru incapacitate temporară de muncă, prestații pentru prevenirea îmbolnăvirilor și recuperarea capacității de muncă, indemnizații pentru maternitate, respectiv pentru creșterea sau îngrijirea copilului bolnav, ajutor de deces;

● trecerea întregului sistem public de pensii și alte drepturi de asigurări sociale în administrarea și gestionarea Casei Naționale de Pensii și alte drepturi de asigurări sociale (CNP), care va avea organizate case teritoriale de pensii cu servicii publice cu personalitate juridică;

● noua reglementare asigură armonizarea prevederilor sale cu recomandările Uniunii Europene, Consiliului Europei și Băncii Mondiale precum și legislația existentă.

– Cum se determină cuantumul pensiei în sistemul public, conform noilor prevederi ale legii?

– În sistemul public cuantumul pensiei se determină prin înmulțirea procentajului mediu anual, realizat de asigurat în perioada de cotizare, cu valoarea unui punct de pensie din luna ieșirii la pensie.

Un astfel de mod de calcul permite determinarea corectă a punctajului anual, fără deformarea acestuia ca urmare a variației mari a salariului mediu în cursul anului în perioadele cu mare inflație sau în cele în care salariile cresc substanțial ca rezultat al negocierii acestora. Punctajul anual se determină prin împărțirea la 12 a punctajului rezultat în anul respectiv din însumarea numărului de puncte realizat în fiecare lună. Numărul de puncte realizat în fiecare lună se calculează prin raportarea salariului brut lunar individual, inclusiv sporurile și adaosurile sau, după caz, a venitului lunar asigurat, care au constituit baza de calcul a contribuției individuale de asigurări sociale la salariul mediu brut lunar din luna respectivă, comunicat de către Comisia Națională pentru Statistică.

Se consideră justificat ca valoarea unui punct de pensii să se calculeze ca un procent din salariul mediu brut și nu din cel net, deoarece la salariul brut se calculează și contribuția de asigurări sociale.

Asiguratii care după pensionare pentru limită de vârstă contribuie o anumită perioadă la sistemul public, beneficiază de majorarea punctajului realizat cu 0,3% pentru fiecare lună, respectiv 3,6% pentru fiecare an suplimentar.

După aprobarea Legii bugetului asigurărilor sociale de stat pensiile aflate în plată se reactualizează în funcție de valoarea stabilită a punctului de pensie.

Subliniem că legea reflectă corect și punctajele pentru contribuția la plata pensiei suplimentare definitivată pe perioade și respectiv cuantumul participării la pensia suplimentară, 2 sau 3%, 4%, 5%.

– Pensiile de asigurări sociale de stat stabilite în baza legislației anterioare intrării în vigoare a prezentei legi (1 ianuarie 2001) se recalculează?

– Este prevăzută recorelarea tuturor categoriilor de pensii, având în vedere schimbările produse în baza de calcul a acestora începând cu anul 1991. (Ca urmare a trecerii la salariile individuale brute, a luării în considerare a sporurilor cu caracter permanent precum și a majorării salariilor în sectorul bugetar sau negocierii acestora la societăți comerciale și regii autonome). Aceasta permite să se facă legătura între acestea și noile pensii ce se vor stabili după intrarea în vigoare a prezentei legi.

Metodologia de recorelare a pensiilor va fi stabilită prin Hotărâre a Guvernului în termen de 30 de zile de la data publicării prezentei legi în Monitorul Oficial al României.

Recorelarea actualelor pensii ar urma să se facă prin aducerea pensiilor rămase în urmă, aproximativ la nivelul pensiilor care au beneficiat de schimbările favorabile intervenite în baza de calcul a acestora, mai ales după 1990 (pensiile s-au decorelat ca urmare a majorării cu precădere a pensiilor mici sau acordării unor compensații în sume fixe. Aceste decorelări au fost, în bună parte, atenuate ca urmare a măsurilor luate pentru recorelarea pensiilor. În ultima perioadă au apărut însă decorelări între pensii ca urmare a distorsiunilor induse în actualul sistem, prin trecerea de la salariile individuale nete la salariile individuale brute. Prin aceasta s-a mărit treptat baza de calcul a pensiei, astfel încât, începând cu 1 ianuarie 1996 pentru toți ce cinci ani anteriori baza de calcul este constituită din salarii brute cu cca 25% mai mari decât cele nete. Baza de calcul a pensiei a crescut, începând cu 1 aprilie 1992 și ca urmare a includerii în aceasta a sporurilor salariale cu caracter permanent conform Legii nr. 42/1992). Recorelarea urmează să se facă pe baza unei metodologii care să ia în calcul influențele respective.

– În fine, ce considerați necorespunzător prin promovarea noii legi?

– Un singur fapt esențial: legea ar fi trebuit să fie unitară și pentru armată și avocați care au sisteme proprii de pensionare.

Și mai mult, din dorința de a evita corupția magistraților și considerând în mod eronat că aceasta este cea mai importantă funcție socialmente utilă, magistrații au în România cel mai mare salariu și respectiv cea mai mare pensie.

A consemnat
D. ZĂVOIANU

RROMII POT DEMONSTRA CĂ SUNT DE FOLOS SOCIETĂȚII

Ministerul Educației Naționale a început, în ultimul timp, să acorde o atenție sporită și elevilor de etnie romă. Factorii de decizie din această instituție doresc o integrare cât mai bună a rromilor în actualul sistem de învățământ românesc. De la începutul acestui an educativ, în cadrul Inspectoratului de resort funcționează în premieră, un post de inspector școlar specializat pe problemele elevilor rromi în persoana domnului Cristian Rădulescu. Și în județul Arad, majoritatea rromilor au o atracție scăzută față de școală. Din diferite motive. Principalele cauze sunt: educație civică mediocră a părinților și o situație materială precară. Pentru a fi integrați în societate rromii trebuie convinși că școala nu se frecventează doar pentru a beneficia de alocații. „Dorim ca romii să înceapă să-și cunoască identitatea etnică sub aspect pozitiv. Vom iniția ample programe de școlarizare. Cursuri de alfabetizare, completări de studii și module de promovarea limbii, istoriei și culturii rromani", ne-a spus dl. Cristian Rădulescu. Este cunoscut faptul că elevii rromi nu au cadre didactice care să le predea în limba maternă. Dl. Rădulescu menționează că doar în localitățile Sântana și Olari rromii studiază limba lor cu ajutorul a doi profesori inițiați. Pentru promovarea mai multor cadre de profil, recent s-au înființat la București și Cluj câte un colegiu de institutori de trei ani, cursurile fiind ținute doar în vacanțe. Candidații care vor să urmeze acest institut trebuie să îndeplinească o condiție fundamentală: să fi lucrat anterior, cu elevii rromi.

Dl. Cristian Rădulescu menționează că, în scopul educării rromilor se pune în aplicare programul „Rroma" finanțat de Fundația pentru o Societate Deschisă (Sörös).

Prin acest program se oferă burse pentru cursuri de limba engleză persoanelor active în comunitatea rromilor sau care aparțin respectivei etnii: studenți, absolvenți de liceu sau facultate (jurnaliști, juriști, profesori, asistenți sociali, funcționari publici etc.). Cursul își propune să ofere candidaților posibilitatea însușirii limbii engleze uzitată la întruniri, conferințe, seminarii sau burse de studii internaționale, în care se dezbat probleme legate de rromi. Candidații vor trebui să primească o recomandare din partea unei persoane abilitate, implicată în activitățile etniei. De asemenea, cei admiși își vor lua angajamentul să participe la cursuri în perioada ianuarie 2000-decembrie 2001. Pentru date concrete doritorii sunt invitați să contacteze inspectorul de specialitate din cadrul I.Ș.J.

ELEVII RROMI VOR PRIMI BURSE

În prezent, dl. Cristian Rădulescu adună situațiile școlare referitoare la elevii rromi, atât de la școlile din muncipiu cât și de la cele din județ. La finele acestui recensământ școlar se va cunoaște cu exactitate câți copii rromi învață în Arad. Se preconizează ca, anul acesta, prin programul Rroma, elevii rromi silitori și cu o situație materială dificilă să fie stimulați prin acordarea unor burse de sprijin. Cei săraci vor primi ajutoare materiale iar absolvenții de liceu dotați vor fi susținuți financiar pentru cursuri universitare.

MODEL DE BUNĂ CONVIEȚUIRE

Un exemplu cât se poate de elocvent că rromii se pot integra în societate îl întâlnim la Școala Generală nr. 8. Conducerea școlii ne-a spus că, de sărbători, elevii au organizat un program literar-artistic în care au fost implicați și copii rromi din clasele primare. „Rromii din școală nu creează probleme deosebite în raport cu ceilalți elevi. Unii, cu o conștiință educativă superioară vin la școală fără a fi împinși de la spate de părinți" - ne-a declarat directorul școlii, prof. Ana Cristina.

LA ARAD SE VA ÎNFIINȚA O ASOCIAȚIE DE CULTURALIZARE

La ora actuală se fac demersuri pentru înființarea Asociației Educatorilor pentru Rromi, care va avea sediul la Giurgiu. Fundația va conține o filială și la Arad, având ca obiective elaborarea unor programe educaționale de afirmare a identității rromilor susținute de acțiuni educativ-culturale precum și de combaterea discriminării rasiale la care ar fi supuși rromii. Membrii fondatori ai asociației provin din rândul dascălilor și persoanelor cu experiență din comunitate. „Prin tot ce vom întreprinde, dorim ca rromii să se adapteze pozitiv la cerințele societății românești", precizează dl. Rădulescu.

SE ESTIMEAZĂ CĂ ÎN ROMÂNIA TRĂIESC DOUĂ MILIOANE DE RROMI

Recent, dl. Dan Oprescu, șeful Oficiului Național pentru Rromi spunea că, în prezent, comunitatea pe care o reprezintă numără peste 400.000 de persoane înregistrate oficial în țara noastră. Se presupune însă că rromii autohtoni sunt mult mai mulți: cam două milioane. Această etnie face parte dintre cele 17 minorități recunoscute oficial în România. Deci și rromii fac parte din societatea românească și contribuie într-o oarecare măsură la dezvoltarea ei. Faptul că de-a lungul timpului, o bună parte din rromii noștri și-au pus în valoare aptitudinile în scopuri negative, atât în țară, cât și în exterior, e adevărat. Probabil, anumite metehne ale lor, nu vor dispărea niciodată. Important este ca rromii să demonstreze comunității că dețin, ca oricare etnie, și trăsături spirituale, culturale și sociale de valoare. Tocmai de aceea, prin programele educative amintite, rromilor li se acordă o șansă. Însă totul depinde de ei.

FLAVIUS NĂSTĂSACHE
Foto: V. MUSCA

Baschet

FETELE DE LA B. C. ICIM ȘI-AU RELUAT PREGĂTIRILE PENTRU UN NOU TITLU

Nici două săptămâni de vacanță nu au avut fetele de la Baschet Club ICIM Arad, după un an 1999 încărcat ca volum de meciuri, dar și presărat cu succese. Anul în care abia am pășit va fi unul la fel de aglomerat pentru campioanele en-titre ale României, care vor fi angrenate pe mai multe fronturi: campionat, jocuri „europene" la tineret și senioare și, de ce nu, din toamnă, cupe europene.

Toate fetele și-au aranjat Revelionul 2000 prin cele mai pitorești locuri din țară, întâmpinând cu mare fast noul an. Din păcate pentru ele, ieri dimineață minivacanța s-a încheiat, antrenorul George Mandache sunând adunarea la Sala Sporturilor. Conștiincioase, campioanele au respectat dorința profesorului Mandache, fiind prezente toate la primul apel, mai puțin cele două baschetbaliste din Bielorusia. Datorită mersului trenurilor, Tretiak și Iaroșko nu au avut posibiltatea de a ajunge în timp util și cu acordul conducerii clubului, ele vor sosi la Arad miercuri dimineața. Tot atunci, B. C. ICIM Arad va pleca într-un stagiu de pregătire centralizată de zece zile la Poiana Brașov, pentru reîncărcarea „bateriilor". Cât privește situația pivotului Anca Nițulescu, deocamdată nimic nu este cert. Deși are o ofertă de la o echipă din campionatul Greciei, Anca nu a bătut încă palma cu gruparea elenă, conducerea B. C. ICIM-ului așteptând un semnal, pentru a intra în negocieri. Managerul echipei noastre, dl. Stelian Văduva, va face demersuri pentru aducerea la Arad a Ioanei Chipăruș - care a evoluat ani buni în campionatul universitar al Statelor Unite -, asta doar în eventualitatea în care Anca Nițulescu se va transfera în Grecia.

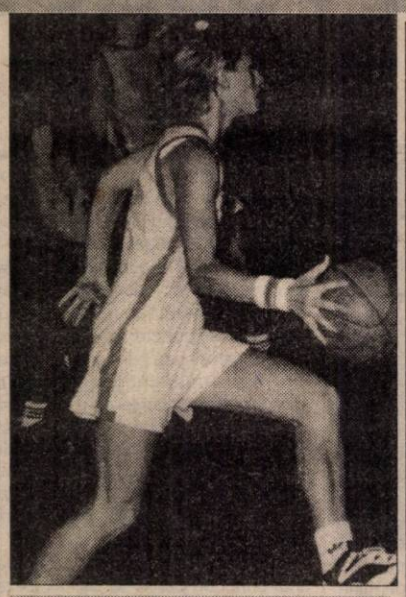

„La Mulți Ani" plini de realizări profesionale, Ancuța!

În final, colectivul secției sport al ziarului „Adevărul" îi urează Ancuței Stoenescu - care, pe 1 ianuarie și-a serbat ziua de naștere - un sincer „La Mulți Ani!" și împlinirea tuturor idealurilor.

DANIEL SCRIDON

CAMPIONATUL MONDIAL DE FOTBAL AL CLUBURILOR

Programul de disputare a partidelor din cadrul primei ediții a Campionatului Mondial de fotbal al cluburilor, care se va desfășura, în perioada 5-14 ianuarie 2000, în Brazilia:

Grupa A:

5 ianuarie: 22.45: Real Madrid (Spania) - Al-Nassr (Arabia Saudită)

6 ianuarie: 01.15: Corinthians (Brazilia) - Raja Casablanca (Maroc)

7 ianuarie: 22.45: Real Madrid (Spania) - Corinthians (Brazilia)

8 ianuarie:

01.15: Raja Casablanca (Maroc) - Al-Nassr (Arabia Saudită)

10 ianuarie: 22.45: Real Madrid (Spania) - Raja Casablanca (Maroc)

11 ianuarie: 01.45: Corinthians (Brazilia) - Al-Nassr (Arabia Saudită).

Partidele se vor desfășura la Sao Paulo.

Grupa B:

6 ianuarie: 22.45: Manchester United (Anglia) - Necaxa (Mexic)

7 ianuarie: 01.15: Vasco de Gama (Brazilia) - Melbourne (Australia)

8 ianuarie: 22.45: Manchester United (Anglia) - Vasco de Gama (Brazilia)

9 ianuarie: 01.15: Melbourne (Australia) - Necaxa (Mexic)

11 ianuarie: 22.45: Manchester United (Anglia) - Melbourne (Australia)

12 ianuarie: 01.45: Necaxa (Mexic) - Vasco de Gama (Brazilia).

Partidele se vor desfășura la Rio de Janeiro.

Finala se va desfășura, pe data de 14 ianuarie, la Rio de Janeiro, începînd cu ora 21.00, între echipele care s-au clasat pe primul loc în fiecare grupă. Formațiile clasate pe al doilea loc în fiecare grupă vor disputa finala mică, pe data de 15 ianuarie, la Rio de Janeiro, începînd cu ora 00.00.

De astăzi, la Călimănești

WEST PETROM PREGĂTEȘTE ASALTUL DIN CAMPIONAT

Astăzi dimineață, echipa de baschet masculin West Petrom Arad pleacă spre Călimănești cu autocarul, pentru un cantonament având o durată de șapte zile. Cantonamentul are drept scop pregătirea asaltului din campionat, reluarea sezonului competițional fiind programată pentru 22 ianuarie. Unul câte unul, la ora 7,00, componenții lotului au urcat în autocar, ei urmând să fie cazați la motelul „Cozia" din stațiune. Pe lângă jucătorii aflați la vârsta senioratului, din echipa a doua a clubului, ce activează în eșalonul secund, au fost cooptați tinerii Mazilu, Manoilescu, Nagygyörgy, Iov, Puf și Boric. Antrenamentele vor fi atât fizice cât și tehnico-tactice. Cele fizice vor pune accent pe efortul aerob și anaerob, iar cele tehnico-tactice se vor desfășura în sala de sport din Râmnicu Vâlcea. Zilnic sunt prevăzute câte două antrenamente având durata de câte o oră și jumătate. Trebuie subliniat că preconizatele jocuri de verificare în compania selecționatei naționale de tineret nu vor avea loc, dat fiind faptul că acesta nu s-a întrunit. După revenirea din cantonament (11 ianuarie), formația antrenată de Dragan Petricevici, Emeric Davidhazy și Adrian Budurean intenționează să se deplaseze în Iugoslavia, la Cacak, unde ar susține câteva partide amicale pe bază de reciprocitate. În etapa din 22 ianuarie, West Petrom va întâlni pe propriul teren campioana en titre CSU Petrom Sibiu, abordând acest joc din postura de ocupantă a locului 4 în clasament.

ADRIAN HĂRȚĂU

Meciul cu campionii țării se apropie
Foto: ȘTEFAN MATYAȘ

În câteva zile, Drăgan va fi „câine" cu acte în regulă

UTA A CEDAT

Războiul psihologic a luat sfârșit la finalul anului trecut. Poate când nimeni nu se aștepta. În loc de urări, de sănătate și fericire, viață lungă și cine mai știe ce, Marin Lupaș i-a telefonat lui Constantin Dănilescu, pentru a perfecta transferul fotbalistului Claudiu Drăgan, de la UTA la Dinamo. Zis și făcut, mai ales că victoria a aparținut bucureștenilor, care l-au cumpărat pe jucător cu suma pe care ei au propus-o, 160.000 de dolari, și nu 200.000 de dolari, cum au pretins conducătorii UTA-ei. Totuși, chiar dacă a cedat în privința sumei de transfer, Marin Lupaș a câștigat 10% dintr-o eventuală vânzare a fotbalistului, de la 30%, la 40%.

În opinia procuratorului Florin Iacob, care a condus ostilitățile legate de acest transfer, oferta făcută și apoi acceptată de UTA este conform cu realitatea, iar Lupaș nu putea să se împotrivească unui adevăr indubitabil. Chiar de acea - a acceptat Florin Iacob - cel care a sunat și a cedat a fost președintele

UTA-ei. Nu-i nici o rușine în acest fapt, poate un act de curaj, pentru că - altfel - Drăgan rămânea la Arad, a conchis procuratorul timișorean. Chiar dacă totul pare roz, nici un act nu s-a semnat deocamdată. UTA vrea să-i aibă de față pe Gandolfi și Salami, iar Dinamo se grăbește mai abitir ca niciodată și vor în două zile. Câștig de cauză vor avea - aproape sigur - tot bucureștenii.

Luat pe nepregătite, Claudiu Drăgan știa că s-a ajuns la un acord verbal între UTA și Dinamo, dar altceva nimic, deoarece și-a petrecut Revelionul la Băile Herculane, alături de prietena sa, dar cu telefonul celular închis.

De-abia aseară Drăgan a ajuns în Arad, iar astăzi urmează să afle când se va prezenta la noua lui echipă, în cazul în care nimic nu se va schimba, iar UTA și Dinamo nu se răzgândesc.

Deocamdată, în locul lui Drăgan nu a fost adus decât Adrian Popescu, de la Pandurii Tg.-Jiu. Totuși, președintele Lupaș a spus că nu sunt surprize acum, însă ele ar putea apărea în cantonamentul din Italia. Încă un negru în formație?

LEO SFÂRA

MUTU A RUPT GURA TÂRGULUI ÎN PRIMUL MECI LA INTER

Atacantul român Adrian Mutu a marcat, vineri, primul gol pentru echipa Internazionale Milano, într-o partidă amicală câștigată de nero-azzurri, cu scorul de 2-0 (0-0), în fața formației Legnano.

Mutu, care a intrat la pauză, în locul lui Roberto Baggio, a deschis scorul după o pasă primită de la olandezul Clarence Seedorf, cel de-al doilea gol al milanezilor fiind realizat de Zamorano.

În cotidianul italian se arată că suporterii prezenți la această întîlnire veniseră pentru olandezul Seedorf și pentru columbianul Ivan Cordoba, dar l-au descoperit pe tînărul atacant român, care a dat dovadă de maturitate în joc.

Marcello Lippi a folosit următorii jucători: Frezzolini ('80 Varaldi) - Panucci ('46 Colonnese), L.Blanc ('46 Fresi), Cordoba ('65 Lizzori) - J.Zanetti ('55 Passiglia), Cauet ('75 Cattaneo), Seedorf ('75 Russo), Jugovici ('46 Imburgia), Georgatos ('70 Moriero) - Vieri ('46 Zamorano), R.Baggio ('46 Mutu).

Ca urmare a acestei evoluții Adrian Mutu a fost anunțat rezervă pentru partida pe care echipa Internazionale Milano o va disputa, joi, pe teren propriu, în cadrul etapei a 15-a a campionatului Italiei, cu formația Perugia, informează cotidianul "Gazzetta dello Sport". Pentru această întîlnire antrenorul Marcello Lippi i-a preferat în atacа pe chilianul Ivan Zamorano și pe italianul Christian Vieri.

EUROPA ȘI STELELE EI

Fotbalistul brazilian Rivaldo, care a cîștigat "Balonul de aur 1999", jucătorul englez David Beckam și francezul Lilian Thuram, campion mondial cu selecționata Franței, în anul 1998, figurează în echipa ideală a Europei, în opinia cotidianului uruguayan "El Pais", citat de AFP.

Echipa ideală a jucătorilor care evoluează în Europa are următoarea componență: Oliver Khan (Germania/Bayern Munchen) - Lilian Thuram (Franța/AC Parma), Jaap Stam (Olanda/ Manchester United), Roberto Carlos (Brazilia/ Real Madrid) - David Beckham (Anglia/ Manchester United), Luis Figo (Portugalia/ CF Barcelona), Juan Sebastian Veron (Argentina/Lazio Roma), Rivaldo (Brazilia/ CF Barcelona) - Gabriel Omar Batistuta (Argentina/ Fiorentina), Christian Vieri (Italia/ Inter Milano), Andrei Șevcenko (Ucraina/ AC Milan).

TENIS

REZULTATE DIN PRIMUL TUR AL TURNEULUI DE LA GOLD COAST

Rezultate înregistrate, ieri, în primul tur al turneului feminin de la Gold Coast, dotat cu premii totale în valoare de 170.000 de dolari:

Tathiana Garbin (Italia) - Magdalena Grzybowska (Polonia) 6-2, 6-3

Magdalena Maleeva (Bulgaria) - Alicia Molik (Australia) 6-0, 6-2.

REZULTATE DIN PRIMUL TUR AL TURNEULUI DE LA ADELAIDE

Rezultate înregistrate, ieri, în primul tur al turneului de tenis masculin de la Adelaide, dotat cu premii totale în valoare de 350.000 de dolari:

James Sekulov (Australia) - Gianluca Pozzi (Italia) 6-4, 2-6, 6-2

Richard Fromberg (Australia) - Todd Woodbridge (Australia) 7-6 (7/5), 5-7, 6-4.

C. N. Poșta Română S.A.
D. R. Poșta Timișoara

Extras din tariful serviciilor poștale concurențiale interne valabil din data de 3.01.2000

Obiecte de mesagerie	Tarif 04.10.99	Tarif 03.01.2000
1. Tarif de înregistrare pentru fiecare colet	500	600
2. Tarif pe greutate pentru fiecare kg sau fracțiune de kg, pentru orice destinație	900	1100
3. Pentru coletele cu valoare declarată, în plus față de tarifele de la pct. 1 și 2 un tarif proporțional cu valoarea declarată, de fiecare 100 lei sau fracțiune de 100 lei	5	5
4. Pentru scrisori cu valoare declarată un tarif proporțional cu valoarea declarată, de fiecare 100 lei sau fracțiune de 100 lei	5	5
Tarife pentru indicații speciale		
1. Tarif de recomandare	1600	1900
2. Tarif pentru remitere Expres	1000	1100
3. Confirmare poștală de primire (AR)	1700	2000
4. Tariful serviciului Post restant	1600	1700
Tariful pentru serviciile auxiliare		
1. Abonament la o căsuță poștală nominală pentru persoane fizice, lunar	10.000	11.000
2. Abonament la o căsuță poștală nominală, pentru persoane juridice, lunar	20000	22000
3. Distribuirea la domiciliu (sediu) a abonamentelor de presă, de fiecare exemplar	100	150
Serviciul de poștă rapidă, prioripost		
Pentru fiecare expediție ● până la 100 g	6400	7500
● între 101-500 g	15700	18400
● între 501-1000 g	26200	30700
● între 1001-2000 g	39500	46200
● peste 2001 g de fiecare 1000 g sau fracțiune de 1000 g	10300	12000

Extras din tariful serviciilor poștale concurențiale externe, valabil din data de 03.01.2000

Indicații și servicii speciale		Tarif 04.10.99	Tarif la 03.01.2000
1. Recomandat		14500	16300
2. Expres		8500	9600
3. Confirmare de primire		14500	16300
4. Pentru valoarea declarată, pentru fiecare 10.000 (50000 lei) sau fracțiune de 10.000 lei (50.000 lei)		4500	5000
5. Paravion, **până la 20 g**	Europa	900	1000
	Restul lumii	3000	3500
- între 20-50 g			
	Europa	1300	1500
	Restul lumii	7400	8300
- între 50-100 g			
	Europa	2200	2500
	Restul lumii	16000	18000
- între 100-250 g			
	Europa	5500	6200
	Restul lumii	39500	44500

AGENȚII DE PUBLICITATE

ZIARUL „ADEVĂRUL" ARAD ARE DESCHISE URMĂTOARELE AGENȚII DE PUBLICITATE

SEBIȘ
Primăria orașului Sebiș
- agent publicitar
Elena Filip
- program 8,00 - 15,00
- Telefon 420.303

LIPOVA
S.C. ELCOTRANS S.R.L. Lipova
Str. Bălcescu Nr. 16, Telefon 561.426 sau Fax 563.091
- program 7,30-15,30

INEU
Primăria orașului Ineu
- agent publicitar
Carmen Țole
- program 8,00 - 15,00
- Telefon 511.550

NĂDLAC
„GYURIAN" - str. Griviței Nr.58
- agent publicitar
Gyurian Bohuslav
- Telefon 474.580

CHIȘINEU CRIȘ
Primăria orașului Chișineu Criș
- agent publicitar
Mihaela Brândaș
- program 8,00 - 15,00

PECICA
DACODA - A.F. DUMICI Nr. 281
- agent publicitar
Dumici Dănuț
- program 8,00 - 20,00
- Telefon 468.745

SÂNTANA
Bibliotecă
- agent publicitar
Alexandru Victoria
- program: 8,00 - 15,00

GURAHONȚ
Primăria orașului Gurahonț
- agent publicitar
Alexandru Herlău
- program: 8,00 - 15,00

PÂNCOTA
Cofetăria „ELIDOR", Str. T. Vladimirescu, nr. 34
- agent publicitar
Cristina Mihăicuța
- program: 8,00 - 15,00
- Telefon: 466.213

CURTICI
Str. Vasile Goldiș nr. 1 (Magazinul HOBBYLAND)
- program: 9,00 - 18,00

SĂVÂRȘIN
Magazinul alimentar Mixt „Hans auto", Str. A. Iancu Nr. 411
- Telefon: 557.339

CERMEI
Primăria Cermei
- agent publicitar
Florica-Nagy

ȘOMOȘCHEȘ
- agent publicitar înv.
Ioan Nagy
- Telefon: 511.860

ȘIRIA
Asociația Agricolă I. Slavici sau la domiciliul d-nei Bot Adriana, din Șiria nr. 516
- agent publicitar
Bot Adriana
- Telefon 531.084

Anunțurile se primesc în regim de urgență și pot să apară în ziarul „ADEVĂRUL" de a doua zi. Informații - telefon 280904.

COMISIA DE SELECȚIE A ADMINISTRATORILOR

constituită în baza Hotărârii A.G.E.A. de la **S.C. AGROINDUSTRIALA ȘAGU S.A.**, nr. 2 din 15.12.1999 și în conformitate cu dispozițiile art. 4 (1) din Normele Metodologice privind încheierea contractelor de administrare aprobate prin H.G. 364/1999, aduce la cunoștința celor interesați că în data de 01.02.2000, ora 11,00, se organizează la sediul S.C. AGROINDUSTRIALA ȘAGU S.A.concursul de selecție a administratorilor în conformitate cu dispozițiile art. 3 (1) din Normele Metodologice privind încheierea contractelor de administrare aprobate prin H.G. 364/1999.

Ofertele se depun în plic sigilat la sediul societății până la data de 31.01.2000.

Menționăm că anexele cererii de ofertă și celelalte documente prevăzute la art. 8 lit. a-g din Normele Metodologice se pot procura contra cost de la sediul societății începând cu data de 30.12.1999.

(4806734)

D'art str. Mărăsesti nr. 5, telefon 280858, fax 257324

Dacă nu ești conectat încă la **INTERNET**, să știi că aproape **1000** de arădeni ți-au luat-o deja înainte.

Nu e frumos să rămâi în urmă.

Vino repede la D'art și fă-te cu un abonament !

Ai **60** de linii digitale dial-up cu viteză de transmisie de **56** kbps !

Ai o lună abonament gratuit !

S.C. ANTIPYR - 2000 SRL

Arad, str. Gh. Doja nr. 136, tel. 057/280908, fax 057/230571

societate **atestată** de I.G.P.M. București pentru **verificări și încărcări stingătoare**, respectiv, **execuție și întreținere instalații de stingere a incendiilor**, vă oferă servicii pe linia prevenirii și stingerii incendiilor astfel:

1. Efectuează **expertize tehnice, cercetări de cauze și incendiu** etc;
2. Întocmește **documentații pentru autorizare p.s.i. și scenarii de siguranță la foc**; Acordă **consultanță și asistență tehnică** pe linia p.s.i.;
3. **Execută instalații sanitare noi și de stingere a incendiilor (hidranți, case pompe, șpinklere, drencere etc);**
4. **Întreține stingătoare de incendiu și instalații de stingere;**
5. **Aprovizionează solicitanții cu materiale și mijloace de stingere a incendiilor (stingătoare, furtun p.s.i., accesorii din Al, scări, echipament etc);**

Pentru clienții cu contract **transportul este gratuit!**

NOU !!!

În calitate de distribuitor autorizat **vinde stingătoare** din aluminiu cu pulbere A, B, C presurizate cu **valabilitate 5 ani**; Prețuri minime, Calitate și design deosebit!!

Pentru comenzi, contracte, informații etc, vă așteptăm la adresa de mai sus!!! (c.b.)

CONVOCATOR

SC ARTERM SA Arad convoacă Adunarea Generală Extraordinară a Acționarilor, pentru data de 21.01.2000, ora 10,00, la sediul societății, cu următoarea ordine de zi:

1. Numirea Administratorului selectat, potrivit Legii 31/90 privind societățile comerciale, republicată, precum și OUG 49/99.
2. Diverse.

Președintele Consiliului de Administrație
ing. Doru Câmpan
(1287164)

S.C. MANITOBA TEX S.R.L.

Angajează: * bandzechist;
* pregătitor spănuire

Condiții: * bărbat
* înălțime medie
* experiență în domeniu

Solicităm caracterizarea de la ultimul loc de muncă și oferim salariu atractiv.

Telefon : 250505; Fax: 281322.

Adresa: Str. Ursului nr. 21.

(2187140)

COMERCIANȚI DE HAINE SECOND HAND!

Haine second hand - colectate în Germania de la prima mână. Telefon 00/499453-9440; fax: 00/499453-9054. Vorbim limba maghiară și germană. Se pot comanda haine second hand și direct de la depozitul din Ungaria (Bekescsaba - str. Gyár nr. 8), direct de pe camioane. Hainele sunt originale și sortate, preț 180 Ft/kg. Aici se vorbește în limba maghiară: telefon 0036/30.9.432-594; fax 0036/66.445.814 și în limba română.

(4115776)
(Agenția Ch. Criș 4115791)

ÎNCHIRIEZ HALĂ DE PRODUCȚIE ÎN ȘOFRONEA

Suprafață 800 mp + magazie 120 mp, cu apă curentă, încălzire, curent trifazic, birouri.

Informații la tel. 094-621.970.

ROMÂNIA
CONSILIUL JUDEȚEAN ARAD
CABINET PREȘEDINTE

DISPOZIȚIA NR. 2
din 03.01.2000
privind convocarea Consiliului Județean Arad

Președintele Consiliului Județean Arad,

În temeiul prevederilor art. 65 alin. 2 din Legea nr. 69/1991 a administrației publice locale, republicată,

DISPUNE:

Articol unic. Consiliul Județean Arad se convoacă în ședință în data de 07.01.2000, ora 13,00, cu următoarea

ORDINE DE ZI:

1. Proiect de hotărâre privind stabilirea normelor pentru impunerea veniturilor realizate de persoane fizice.
2. Proiect de hotărâre privind reglementarea în mod unitar a desfășurării pazei și accesului în instituțiile publice de sub autoritatea Consiliului Județean Arad.
3. Proiect de hotărâre privind modificarea articolului 3 din Hotărârea nr. 62/97 privind aprobarea cotelor lunare de carburant pentru autoturismele din parcul propriu.
4. Proiect de hotărâre privind cota la dispoziția Regiei Autonome Apă-Canal urmare a închirierii bunurilor publice de interes județean.
5. Proiect de hotărâre privind aderarea Consiliului Județean Arad la Uniunea Națională a Consiliilor Județene din România.
6. Proiect de hotărâre privind modificarea organigramei aparatului propriu al Consiliului Județean Arad.
7. Diverse.

Președinte,
Dan Ivan
(1287109)

PRIMĂRIA ORAȘULUI CHIȘINEU-CRIȘ,
organizează CONCURS
pentru ocuparea postului de
INGINER CONSTRUCTOR,
în data de 18 ianuarie 2000, orele 10,00.
RELAȚII LA TELEFON 520044.
(4115792 Ag. Ch. Criș)

TAXI ARDEAL
Întotdeauna mai IEFTIN
decât cel mai IEFTIN
Prezentare gratuită la comenzi. Comisioane.
Toate acestea la un tarif de 2100 lei / km.
Angajăm: DISPECERĂ
TELEFOANE: 284444 și 285555. (c.b)

MATRIMONIALE

891111

Apelează-mă și îți voi dezvălui tainele iubirii!

Primele 20 secunde GRATUIT!
Cu numai 14.950 lei/ 30 secunde. (c)

Doresc să cunosc o femeie cu vârsta între 30-40 ani, fără copii, pentru a mă stabili cu ea în Germania. Telefon 092 807 633. (58)

VÂNZĂRI APARTAMENTE O CAMERĂ

Vând apartament 1 cameră, central, îmbunătățit, etaj I, 9.500 DM. Telefon 270834. (38879)

Vând apartament la casă, zona ultracentrală, format din cameră, bucătărie, hol și baie, gresiat, faianțat, încălzire centrală și apă caldă, preț 14.500 DM negociabil. Telefon 282322. (38655)

Vând garsonieră cf. I, Micălaca, 9.700 DM, negociabil. Telefon 262454, 093 301 864. (9)

Vând garsonieră confort III, Vlaicu, etaj I. Telefon 223505. (112)

VÂNZĂRI APARTAMENTE DOUĂ CAMERE

Vând foarte urgent apartament semidecomandat, 2 camere, bl. 708, et. II. Telefon 262658. (38629)

Vând apartament 2 camere, decomandat, total îmbunătățit, etaj I, 24.200 DM. Piața Spitalului. (38879)

Vând apartament 2 camere, parter înalt, cu balcon, Micălaca, 13.700 DM negociabil. Telefon 270856. (38879)

Vând apartament 2 camere. Vlaicu, 11.000 DM. Telefon 270856. (38879)

Vând apartament cu 2 camere, la parter, zona Intim, Lipova. Telefon 561698. (4809332)

Vând apartament 2 camere, Podgoria, et. IV, acoperiș garantat, 18.400 DM. Telefon 250966, 092 344 621. (20)

Vând apartament 2 camere, zonă centrală, bine întreținut. Telefon 220400. (26)

Vând apartament în casă, central, 2 camere, dependințe, str. Șt. Cicio Pop nr. 15, ap. 2. (52)

VÂNZĂRI APARTAMENTE TREI CAMERE

Vând apartament 3 camere, bl. B21, et. III, aranjat deosebit, termopan, (ne)mobilat + garaj. Telefon 271747. (38850)

Vând apartament 3 camere, decomandat, îmbunătățit, parter, Micălaca. Telefon 263240. (1)

VÂNZĂRI CASE

Vând casă central, restaurant, alimentara „Margo", etaj-apartament. Telefon 234862. (38535)

Vând casă cu grădină și altă grădină + 2 ha pământ arabil, comuna Șicula nr. 6. Telefon 274913. (38835)

Vând casă cu etaj, central, singur în curte, gaz, condiții foarte bune. Telefon 280046; 282919. (38579)

Vând (schimb) casă central, cu garsonieră mare. Telefon 280087. (38858)

Vând casă în Tauț nr. 929, 3.500 DM. Telefon 244729. (15)

Vând casă în Gai, 30.000 DM. Telefon 094 803 094. (23)

Vând casă mare, cu anexe și grădină mare, în comuna Șimand, preț 11.000 DM, negociabil. Telefon 211573. (27)

Vând casă, anexe, grădină, Frumușeni 565. Telefon 057-257753. (28)

Vând casă mare în Frumușeni nr. 334. Ofer în chirie spațiu mare pentru privatizare. Telefon 094 637 932. (29)

Vând urgent casă, ocupabilă imediat, str. Prutului nr. 20, Micălaca. Informații str. Abrud nr. 13. (42)

Vând casă familială, amenajată deosebit, 3 camere, garaj, anexe, grădină 720 mp. Telefon 254772. (80)

VÂNZĂRI SPAȚII COMERCIALE

Vând spațiu comercial, Micălaca zona III, 140 mp. Telefon 259651. (38631)

VÂNZĂRI TERENURI

Vând teren 500 mp, în Grădiște, toate facilitățile pe stradă, 15.000 DM, negociabil. Telefon 253575, 253366. (45)

Vând, în localitatea Turnu, casă cu grădină, lângă șoseaua spre vamă. Informații telefon 533060. (38814)

Vând teren compact 8,70 ha în comuna Șag. Telefon 561698. (4809333)

Vând pământ 2,42 ha în comuna Pecica, preț 800 DM/ ha, negociabil. Telefon 211573. (28)

VÂNZĂRI AUTO

Vând Renault Laguna, nou, culoare bleu, extrase; Cielo alb, impecabil. Telefon 421145; 094.391.896. (38769)

Vând Dacia 1310, din 1993, albă, 3.000 DM sau schimb cu Dacia (mai) nouă; ofer diferență. Telefon 092.942.244. (38838)

Vând Dacia 1300, cu multe piese de schimb noi, 1.800 DM negociabil. Telefon 237767. (38818)

Vând autodubă Iveco, 3,5 to. Telefon 259715, 098 621 112. (38868)

Vând avantajos ANVELOPE AUTO FOLOSITE, diverse dimensiuni. Telefon 259339; 563027. (37387)

Vând Dacia 1300 în perfectă stare de funcționare, preț negociabil. Telefon 281450; 281493. (38788)

Vând Dacia Papuc, 1998, carosată, izotermă, transmisie față, 51.000.000 lei. Telefon 222569, între orele 11-14. (6)

Vând Oltcit 11 R.M., 1989, gri metal, stare bună, 1.200 DM, negociabil. Telefon 245974. (2)

Vând Opel Vectra TD, 1993, cu îmbunătățiri, 11.850 DM. Telefon 094 291 600, 056-219869. (24)

Vând autoturism Ford Scorpio, an fabricație 1988, preț negociabil. Telefon 271278. (50)

Vând Opel Vectra Diesel, an 1989, preț 8.900 DM. Telefon 094 521 621. (4115792)

Vând Volvo 343, an 1977, pentru piese de schimb, totuși stare bună, multe piese schimbate, noi. Calea Aurel Vlaicu nr. 18, bl. CPL, ap. 12. (41)

Vând VW Passat Diesel, Combi, an 1992, servo, central, înmatriculat, 10.900 DM. Telefon 094 522 621. (4115792)

Vând Fiat Ducato Maxi, an 90, 9.000 DM; Mercedes 200 D, an 80, 4.500 DM. Telefon 094 784 412. (57)

VÂNZĂRI ELECTRO

Vând TV COLOR, en gros, en detail, diferite mărci, prețuri minime, garanție. Telefon 289456, 092 239 242. (38847)

Vând TV COLOR-stereo, 66 cm și 71 cm, FOARTE CONVENABIL. Telefon 211491. (38618)

Vând computer 486 cu 250 DM. Telefon 211491. (38618)

Vând avantajos: MAȘINI SPĂLAT AUTOMATE, CONGELATOARE, combine frigorifice, frigidere, TV color; OFER GARANȚIE. Telefon 259339; 563027. (37387)

Vând CÂNTARE ELECTRONICE și CASE MARCAT FISCALE avizate de Ministerul Finanțelor, pentru comerț, servicii, restaurant, benzinărie. Telefon 272727; 092.264.526. (37250)

Vând ieftin INSTALAȚII SATELIT și boxe 50 W. Telefon Arad 237471; Ineu 511485. (37337)

Vând motor electric trifazic 5 KW. Telefon 240058, seara. (38627)

Vând TV color cu telecomandă, stereo, teletext, reducere de preț (preț vechi 1.500.000 lei, preț nou 1.000.000 lei), numai până în 5.01.2000. Telefon 259339. (38673)

Vând televizoare color noi. Telefon 288973; 094/ 965.312; 094.963.362. (38675)

Vând o gamă mare de TELEVIZOARE COLOR, stereo. Telefon 280260. (38794)

Vând frigider, ladă frig, robot telefon, combină frig, uscător rufe, mașină spălat automată. Telefon 220926. (38869)

Vând compresor trifazic și mașină spălat românească. Telefon 237767. (38818)

VÂNZĂRI DIVERSE

Vând mobilă din lemn de brad, culoare deschisă, preț 5.200.000 lei. Telefon 259891. (38878)

Vând en-gros HAINE second hand, GERMANIA, peste 20 sortimente. Telefon 289456, 092 239 242. (38847)

Vând mobilă bucătărie suspendată, preț 3.500.000 lei. Telefon 259891. (38878)

Vând LEMNE FOC tăiate, 175.000 lei/mc. Telefon 214010. (38613)

Vând sufragerie de nuc, veche, stare excepțională. Informații telefon 266784, 094 254 225. (75)

Vând: COTURI și BURLANE, PLASĂ GARD zincată, CUIE CONSTRUCȚII, PLASĂ RABITZ și STÂLPI GARD. Str. Vrabiei nr. 4, telefon 289997.

Vând cazan țuică nou, 170 litri, 750 DM negociabil. Telefon 094.698.849. (38660)

Vând termotecă pe gaz metan, pentru apă și încălzire centrală, 700 DM. Telefon 260169. (38874)

Vând mașină de spălat automată, aragaz 3-4 ochiuri, boiler pe gaz și electric, geamuri cu rolete 2-3 canate, biciclete, praf de piatră, aparat echilibrat roți. Telefon 271949. (12)

Vând ceas de buzunar sigilat, cu lanț și aparat de fotografiat rusesc. Telefon 094 883 006. (7)

Vând mașină șlefuit podele, parchet, în stare bună. Telefon 244720. (25)

Vând LEMNE FOC TĂIATE, esență tare. Telefon 277027. (47)

Vând 160 oi birci. Telefon 092 301 817. (54)

Vând Golf II, Passat, Peugeot 305, mobilier combinat. Telefon 094 987 928. (56)

Vând porc gras, 12.000 lei/ kg. Telefon 224205. (55)

CUMPĂRĂRI AUTO

Cumpăr Dacia în stare bună, înscrisă, an fabricație minim 87, preț acceptabil, eventual în rate. Telefon 263083 sau 092.381.745. (38838)

CUMPĂRĂRI DIVERSE

Cumpăr GRÂU PANIFICAȚIE, cantități mari, plata pe loc, preț bun. Telefon 276207. (104)

CERERI ȘI OFERTE DE SERVICII

MERKALL-MICĂLACA, magazin ABC non-stop, angajează VÂNZĂTOARE Telefon 098 584 776. (17)

SOCIETATE COMERCIALĂ angajează CONFECȚIONERE, salarizare acord individual, funcție de realizări. Telefon 279148. (4)

FARAON angajează INGINER CONFECȚII, BRIGADIER, CONFECȚIONERE, PERSONAL pentru călcat. Salarizare avantajoasă. Telefon 250921. (16)

SOCIETATE COMERCIALĂ angajează OSPĂTARĂ. Telefon 256835.

SOCIETATE COMERCIALĂ angajează BARMANĂ. Telefon 256735.

UNIVERSITATEA DE VEST „VASILE GOLDIȘ" ARAD, Bd. Revoluției nr. 81, angajează urgent: BUCĂTĂREASĂ, AJUTOR BUCĂTAR. Informații Serviciul Administrativ, orele 7-8, a.m. (22)

Angajez SPĂLĂTORI AUTO. Telefon 272500 sau 094 624 105. (31)

SC SALVI COM SRL angajează OSPĂTARE. Telefon 270772. (39)

ANGAJĂM: barmani, ospătari (femei), dansatoare, femei de serviciu; condiții avantajoase. Telefon 211414.

SOCIETATE COMERCIALĂ angajează fete cu voce plăcută, inteligente, pentru relații cu publicul. Telefon 094.784.434. (93)

Angajăm RESPONSABIL departament PIESE AUTO vestice. Cerințe: cunoștințe PC, limbi: română, maghiară, + limbă străină. Telefon 092/ 259.820; 093.337.080. (119)

PRESTĂRI SERVICII

RENOVĂRI APARTAMENTE: zugrăveli, gletuiri, vopsitorii, gresieri, instalații sanitare. Telefon 240494, 531373. (34)

ȘCOALA ȘOFERI „VÂRTACI" începe seria la 8 IANUARIE. Telefon 246527. (38624)

Casele de Amanet „BEMMA" și „GEMMA" oferă împrumut pentru aur până la 100.000 lei/gr. Informații suplimentare la telefon 275888. (38702)

EXECUT ROLETE din lemn și PVC, garanție. Informații telefon 244720. (14)

ȘCOALA ȘOFERI CARMEN ABCDE primește înscrieri. Telefon 255445. (53)

(Continuare în pagina 15)

(Urmare din pagina 14)

DIVERSE

Pierdut borsetă cu chei, recompensă 200 DM. Informații telefon 289735. (38)

TURISM

Câștigi un milion de lei cu
ATLASSIB

Călătorești cu autocarele noastre moderne în Europa:
GERMANIA, AUSTRIA, FRANȚA, ITALIA, SUEDIA (plecări zilnice).
BELGIA, OLANDA, DANEMARCA, ANGLIA, FINLANDA, NORVEGIA, SPANIA, PORTUGALIA, UNGARIA, IUGOSLAVIA și poți fi un călător câștigător!
NOU! Reduceri suplimentare pentru: elevi, studenți, pensionari și grupuri. B-dul Revoluției nr. 35, telefon 251871, 252727; Autogara, telefon 270562.
O poartă deschisă spre EUROPA. (c)

ÎNCHIRIERI

Închiriez spațiu pentru producție depozitare comerț 300 mp, lângă Vama Turnu pe șosea + locuință cu curte. Telefon 533133. (38600)

Ofer spre închiriere apartament 1 cameră central, mobilat, gaz, telefon, satelit, prefer elevă (studentă). Telefon 092.411.970. (38654)

Închiriez apartament 3 camere, Poiana Brașov, în perioada 6 - 12 ianuarie 2000, 7 zile 800 DM. Telefon 511390. (4112540)

Închiriez spațiu comercial 67 mp, pe Calea Lipovei nr. 113.Telefon 092921103. (5)

Închiriez apartament bloc mobilat, una cameră, prefer studentă, solicit plata chiriei anticipat. Telefon 255826. (11)

Închiriez apartament ne(mobilat) cu 2 camere. Telefon 271949. (12)

Închiriez garsonieră cf. I, mobilată complet, aragaz, televizor, frigider, satelit, lenjerie de pat, bl. Z6E, et. III, ap. 41, în Vlaicu, în spatele Poștei. Vizibil azi, 4 ianuarie 2000. (13)

Ofer spre închiriere spațiu central pentru sediu firmă, birouri, mic depozit. Telefon 235836. (18)

Închiriez apartament zona Vlaicu, 2 camere, parter, vad excelent, firmă sau persoane fizice. Telefon 244947, zilnic, după ora 16. (8)

Ofer pentru închiriere garsonieră central, occidentală, 150 DM, anticipat. Telefon 281195. (33)

Ofer local în chirie, Calea Timișorii nr. 35. Informații str. Nicolae Horga nr. 10. (19)

Primesc în gazdă 2 fete. Telefon 257061.

Doresc să iau în chirie casă minim 4 camere, de preferință cu curte, pentru sediu firmă (zonă centrală). Telefon 092 460 354. (74)

PIERDERI

Pierdut facturiere 2973551-2973600, chitanțiere fiscale 5623051-5623100, sr. AR ALA și 5623151-5623200 sr. AR ALA, pe numele SC „GENEVE COMPANY" SRL. Le declar nule. (38866)

Pierdut chitanțier fiscal seria AR-AHA nr. 4285901-4285950, aparținând SC „GID - LARY" SRL. Îl declar nul. (38888)

† DECESE †

Cu adâncă durere anunț încetarea din viață a iubitului soț,
HESS MARTIN,
în vârstă de 63 ani. Înmormântarea va avea loc azi, 4 ianuarie 2000, ora 13, în Cimitirul Eternitatea (UTA). Soția Țîrlea Elena.

Cu lacrimi de durere anunțăm moartea fulgerătoare a iubitului nostru soț, tată, bunic și frate,
dr. av. TANCHIȘ PETRU.
Înmormântarea va avea loc miercuri, 5 ianuarie, la cimitirul Pomenirea. Soția Neli, fiica Dora cu soțul Cornel și nepoata Alina.

Cu inimile zdrobite de durere anunțăm trecerea în neființă, după o scurtă și grea suferință, a celei mai iubite mame, soacră și bunică,
ȚERIGAR SOFIA,
în vârstă de 66 ani. Înmormântarea va avea loc azi, 4 ianuarie 2000, ora 13, în sat Igriș de la nr. 215, județul Timiș. Dumnezeu s-o odihnească în pace! Familia îndoliată și nemângâiată.

Ca un fulg de nea care

se topește la căderea sa, așa s-a stins și soțul meu iubit,
CORB GHEORGHE,
în vârstă de 47 ani. Înmormântarea a avut loc duminică, 2 decembrie 2000 la Cimitirul din Grădiște. Mulțumim tuturor celor care l-au condus pe ultimul drum, pe cel care a fost cel mai iubit soț și un om deosebit. Soția, veșnic nemângâiată.

Familia anunță cu adâncă durere trecerea în neființă, în seara Anului Nou, a celui care a fost
SPĂTARIU VALERIU EUGEN.
Înmormântarea a avut loc ieri, 3 ianuarie 2000 în Brașov. Telefon 068-319797.

Cu inimile zdrobite de durere, anunțăm încetarea din viață, a celui care a fost soț, tată și bunic,
ing. ILINA ȘTEFAN.
Înmormântarea miercuri, 5 ianuarie 2000, la Cimitirul din FISCUT, ora 14. Familia.

Cu adâncă durere în suflet, anunțăm trecerea în neființă a celui care a fost
BLAJ TEODOR,
tată și bunic. Ceremonia funerară va avea loc azi, 4 ianuarie 2000, ora 14, de la domiciliu, la Cimitirul Micălaca.

† SERVICII FUNERARE †

SC „NOSFERATU" SRL,
str. Ghiba Birta nr. 26, telefon 270437; 094.554.874.
NON - STOP
SERVICII FUNERARE COMPLETE.
Sicrie, respete, cruci, îmbălsămat, spălat, îmbrăcat, prosoape, batiste, panglică, baticuri, catafalc, sfeșnice, steag doliu, coroane, jerbe, colaci, cozonaci, colivă și CAPELA. ORGANIZĂM POMENI!
PENTRU PENSIONARI REDUCERE 10%.
OFERTA: sicriu + respete + cruce = 750.000 lei.
GRATUIT: transportul sicriului la domiciliu, intermediem obținerea actelor de deces, fotovideo, fanfară.

NON STOP
RO-STYL COMPANY
firmă producătoare de sicrie, str. M. Eminescu nr. 4 (vizavi Cinema MUREȘUL), telefon 211929, 094.537.715, 094.558.712
TOTUL ÎNTR-UN SINGUR LOC, LA PREȚ DE PRODUCĂTOR, CALITATE și OPERATIVITATE OCCIDENTALĂ:
- îmbălsămat, îmbrăcat, cosmetizat
- sicrie: 400.000-1.600.000 lei
- sicrie lux
- lenjerie deces: 160.000-600.000 lei
- cruci, mânere - sicriu, etc.
OFERTĂ: sicriu, lenjerie, cruce - 730.000 lei.
Transport în Arad GRATUIT.
Nou! Se plătește avans 50%, restul într-o lună.
Suntem producători nu simpli comercianți. NOU! Se plătește 50% avans, restul într-o lună. (c)

† CONDOLEANȚE †

Sincere condoleanțe colegei noastre, SEVASTRU ELENA, pentru moartea mamei sale. Din partea colegilor din Sectorul Finisaj UTA. (3)

Veșnic îndurerată suntem alături de fiica și sora noastră în marea durere pricinuită de moartea celui care a fost
CORB GHEORGHE,
ginere și cumnat scump și iubit de noi. Familia Mitran. (10)

Suntem alături de Adriana și Mioara la decesul tatălui. Familia Mureșan Alex. (43)

Suntem alături de mătușa noastră Ana în greaua suferință pricinuită de pierderea celui care a fost
GHEORGHE CORB.
Dumnezeu să-l odihnească în pace! Familia Cioară Mihai și Mihaela. (4115790)

Toată compasiunea pentru vecinul nostru Cornel Popa, la decesul tatălui,
IOAN POPA.
Condoleanțe din partea Asociației de proprietari, str. Imașului bl. 2, sc. A. (21)

Sincere condoleanțe doamnei ȚÎRLEA ELENA în aceste momente triste, îndoliate, prin pierderea soțului,
HESS MARTIN.
Bunul Dumnezeu să-l odihnească în pace! Familia ȚÎRLEA MIHAI și STÎNGĂ ȚÎRLEA ELENA. (32)

Suntem alături de cumnata Ana la moartea soțului,
CORB GHEORGHE.
Bunul Dumnezeu să-l odihnească în pace! Frații: Veta, Sana, Tița, Vasile, Silvia, Lina cu familiile. (36)

Mulțumim tuturor acelora care au fost alături de noi în clipele grele la despărțirea de scumpul nostru
HORNE IOAN,
soț, tată, socru, bunic iubitor. Familia îndoliată (40)

Mulțumim din suflet doamnei asistente Adriana Virag care a fost alături de noi zi și noapte pentru a alina suferința celui care a fost
HORNE IOAN.
Familia îndoliată HORNE. (40)

Mulțumim din suflet doamnei asistente Mana Hojda care l-a ajutat în ultimele zile pe bunul nostru
HORNE IOAN.
Familia îndoliată HORNE. (40)

Cu sufletele zdrobite de durere anunțăm trecerea în neființă, după o scurtă suferință a celui ce a fost frate, de o bunătate fără margini,
GHIȚĂ CORB.
Un ultim omagiu din partea fratelui VASILE CORB și a familiei îndoliate. (44)

Colectivul de cadre didactice de la Școala nr. 3 Arad este alături de colega lor, doamna învățătoare POENAR STELA, în aceste momente triste pricinuite de decesul tatălui său și-i transmitem sincere condoleanțe. (48)

Un pios omagiu aducem celui dispărut prea timpuriu bunul nostru fost vecin,
VICKUS MARTIN.
Dumnezeu să-l odihnească în pace! Sincere condoleanțe familiilor îndoliate. Locatarii blocului Y8A. (66)

Suntem alături de familia prietenei noastre STELUȚA POENAR și ne exprimăm întreaga compasiune pentru moartea tatălui său. Familiile: Borod, Marin, Szűnder, Aciocârlănoaei. (60)

Suntem alături de familia domnului director IOAN HORHAT în greaua suferință pricinuită de pierderea mamei. Dumnezeu s-o odihnească în pace! Salariații Sucursalei C.E.C. ARAD. (70)

Mulțumim rudelor, vecinilor și tuturor acelora care l-au condus pe ultimul drum, pe cel care a fost
ing. CORAȘ IOAN.
Bunul Dumnezeu să-l odihnească în pace! Familia îndurerată. (76)

Suntem alături de prietena noastră, VĂCEANU FLORICA și de familia PÂNCOTAN din Ineu, în marea durere pricinuită de decesul mamei și transmitem sincere condoleanțe din partea lui Eva, Corina, Claudia, Vanessa și Gabi. (78)

Suntem alături de familia domnului av. Incze Arpad și ne exprimăm întreaga compasiune pentru moartea mamei sale,
INCZE ZSOFI.
Sincere condoleanțe. Colectivul și Consiliul de Administrație al Băncii Populare Phoenix Arad. (87)

† COMEMORĂRI †

Cu sufletele îndurerate de-a pururi după fiul nostru
ADRIAN - IOAN
care acum îi are alături pe bunicii
BÂRDA IOAN și MISKOLCZI DEZIDERIU,
rămânem în veci nemângâiați. Dumnezeu să-i odihnească în pace! Familiile: BÂRDA și MISKOLCZI. (38891)

Se împlinesc 6 ani de la trecerea în neființă a celui care a fost
av. PAUL NEAMȚ.
Familia în veci nemângâiată. (49)

„Cum e frunza plopului/

Așa-i viața omului/ Azi, se leagănă în vânt/ Mâine cade la pământ/ Tânăr fuse-i, tânăr trecui/ Parte de lume n-avui/ Căci moartea cea nemiloasă/ M-a răpit lângă a mea casă/ M-a răpit de la a mea măicuță/ Și-a rămas fără miluță." Dragă IOANE, nu vom uita niciodată nobilitatea caracterului și blândețea firii tale. În loc să închinăm în cinstea zilei tale, noi îți udăm mormântul cu lacrimi și jale.
IOAN BÎNDEA,
din Dieci, s-au scurs 3 luni de la trecerea în veșnicie. Dumnezeu să te odihnească în pace! Veșnic nemângâiați și fripți de durere ai tăi părinți care nu te vor uita niciodată: MARCU și CATIȚA.

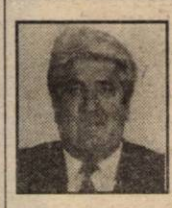

Au trecut 6 luni de zile, de când o veste fulgerătoare și tristă, moartea nemiloasă, ne-a îndurerat sufletele pentru toată viața, luînd dintre noi, pe cel care a fost
TIBA LUDOVIC-FRANCISC.
Nici timpul care trece, nici lacrimile nu pot alina durerea celor care te-au iubit. Dumnezeu să te odihnească în pace! Soția OLGA, fiicele cu familia și nepoțica Andreea. (15)

S-au scurs 2 ani de la trista despărțire de scumpa noastră cumnată, mătușă și nașă,
HAȘAȘ ROZALIA.
Amintirea ei va rămâne veșnic prezentă în inimile noastre! Dumnezeu să o odihnească în pace! Familiile: Horge și Nuțiu. (55)

Se împlinesc 2 ani de la

trecerea în neființă a celui care a fost soț, tată și bunic
AUNGURENEI ION,
lăsând un gol în sufletele noastre. Parastasul și slujba de pomenire, vor avea loc la Catedrala Ortodoxă din Piața Mare, miercuri, 5 ianuarie, ora 10. Dumnezeu să-l odihnească în pace! Familia îndurerată. (118)

UȘI ȘI FERESTRE
DIN PVC ARMAT CU GEAM TERMOPAN
PROFILE TROCAL GERMANIA

SATLINE

Salon de expoziție:
Arad, Piața Mihai Viteazul; Bl. M 7, parter
Tel./Fax. 057/25 14 61; 094 50 72 11

Oferta speciala cu ocazia Sfintelor Sarbatori de Iarna

SANAIDEA

MARI REDUCERI DE PRETURI LA PRODUSELE:
- GRESIE
- FAIANTA
- VOPSELE

NU PIERDETI OCAZIA!
Oferta este valabila în perioada 20.12.1999 - 10.01.2000 în limita stocului disponibil.

2900 ARAD ROMANIA C.A. VLAICU NR. 265 B TEL: 0040 57 274808 0040 57 269071 FAX: 0040 57 274807

E momentul oportun pentru a-ti amenaja casa!

MEDIASOFT

Arad, str. Av. Ioan Sava nr. 5, tel/fax 057-255886
Organizează CURSURI
* De **calificare-perfecționare** în meseriile:
1. **Operator pe calculator și rețele de calculatoare** (Windows, NC, tehnoredactare, aplicație de gestiune) dimineața 10.01.2000, după masa - 10.01.2000
2. **Secretariat** (prelucrare documente pe calculator)
3. **Contabilitate** (cunoștințe teoretice, practică, aplicații pe calculator) după masa - 17.01.2000
4. **Programator ajutor**
5. **Estetician coafor** (clasic, estetica pe calculator)

* De **instruire** în:
1. **Utilizare Access** - 4.01.2000
2. **Utilizare Word** - 17.01.2000
3. **Utilizare Excel** - 24.01.2000
4. **Proiectare asistată** (AutoCad) - 8.01.2000

Plata în rate
Cursuri autorizate: diplome de calificare - perfecționare eliberate de **MINISTERUL MUNCII**.
ANGAJĂM, tânăr informatician sau inginer calculatoare.
(4808744)

CU TERRA CÂȘTIGI DE DOUĂ ORI !

Premii de 10 milioane în fiecare lună cu produsele TERRA

TERRA

5 PREMII X 1.000.000 LEI

10 PREMII X 500.000 LEI

Regulament de participare la concurs:

Cumpără acum zahăr, orez sau gris TERRA, pune două ambalaje într-un plic și trimite-l pe adresa MIBO IMPEX, O.P. 8 C.P. 140 Arad, cu mențiunea "Concursul TERRA", sau pune plicul într-una din urnele pe care le vei găsi în magazine, pentru a participa la extragerea lunară, unde poți câștiga unul din cele 15 premii în valoare totală de 10 MILIOANE LEI !

Câștigătorii vor fi prezentați în mass-media locală.

(659298)

Un produs MIBO IMPEX

Pentru asigurarea obligatorie auto

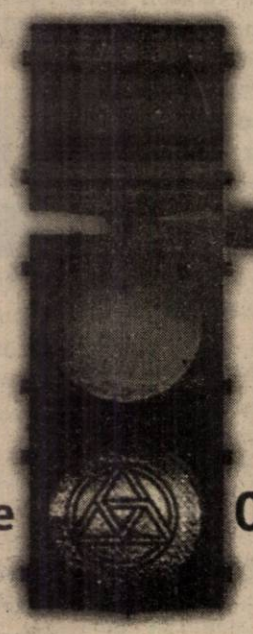

Treceți pe OMNIASIG!...

...vă așteaptă un cadou!

La încheierea fiecărei polițe de asigurare obligatorie auto primiți un cadou surpriză!
Atenție! Puteți încheia asigurarea obligatorie auto la oricare dintre sucursalele Omniasig!

OMNIASIG
SIGURANȚA VIITORULUI TĂU

Arad
Bd. Revoluției nr. 8, bl. 8, et. 2, ap. 8
Cod postal 2900
Tel. 057-25 55 20 / Fax: 057-25 24 20

◆ Dealer autorizat al UZINEI DACIA PITEȘTI
◆ Service autorizat de Registrul Auto Român

DACIA

S.C. „AUTOSERVICE CÂMPUL LINIȘTII ”S.R.L.
Câmpul Liniștii, Nr. 1 (vizavi de Vama de interior Arad)
Telefoane: 247535; 092-826559; 092-349071; 212959

☛ Singurul SERVICE din Arad care vă onorează comenzile în 7 zile
- Asigurăm reparații la autoturismele în garanție și postgaranție
- Înmatricularea autoturismelor cumpărate
- Montăm profesional sisteme de alarmă și închidere centralizată
- Echipăm autoturisme cu radiocasetofoane PIONEER și BLAUPUNKT

(659243)

SOCOM- CRIȘUL - INEU

cu sediul în Ineu, strada Rahovei nr. 12

Vinde prin licitație publică cu strigare următoarele active, situate în zona centrală a orașului:

Denumirea activului	Suprafața
Spațiu comercial - str.Republicii 13	95,35 mp.
Spațiu comercial - str. Dunării 5/A	62,99 mp.
Spațiu comercial - str. Republicii 45 bl. 22	80,33 mp.

Licitația va avea loc la sediul societății în data de 14.01.2000, ora 10,00, iar în caz de neadjudecare se va repeta în fiecare zi de vineri până la adjudecare.
Informații suplimentare la tel. 511486 sau 511729.

Ag. Ineu (4112539)

ANUNȚ

PRIMĂRIA MUNICIPIULUI ARAD
ÎN ATENȚIA BENEFICIARILOR DE SUBVENȚII PENTRU ENERGIA TERMICĂ
în conformitate cu Ordonanța de urgență nr. 162/1996, facem cunoscut următoarele:

A) **BORDEROURILE** cuprinzând situațiile pentru luna noiembrie vor fi distribuite începând cu data de 5.01.2000, la sediul celor cinci centre special constituite.
B) **BENEFICIARII DE SUBVENȚII** pentru luna ianuarie 2000 vor prezenta actele doveditoare pentru veniturile familiei în condițiile în care nu au beneficiat în lunile noiembrie, decembrie 1999 sau în cazul în care situația veniturilor s-a modificat în report cu lunile anterioare.

PRIMAR,
av. Valentin Paul Neamț
(1287150)

BANCA ROMÂNĂ PENTRU DEZVOLTARE
GROUPE SOCIÉTÉ GÉNÉRALE
La mulți ani

ADEVĂRUL

COTIDIAN INDEPENDENT ARAD

Anul XII, nr. 2888

Miercuri, 5 ianuarie 2000 ● 12 pagini ● 2000 lei ● e-mail: adevarul@arad.ro

BRAT Publicație auditată în semestrul I 1998. Tiraj mediu zilnic vândut: 35.948

Abonați-vă la ADEVĂRUL
Pentru abonați ziarul costă doar 1.053 lei

DESPRE TACTICA PARTIDULUI

Încep cu proverbul românesc: cum îți așterni, așa dormi. Se pare că partidele arădene și-au așternut nemaipomenit de bine, că dorm de se zguduie sediile de sforăiturile liderilor. Sau, cel puțin așa s-a întâmplat până acum. Apropierea alegerilor i-a mai înviorat pe politicienii noștri și încearcă să îngrașe porcul în ajun. Sau aceasta o fi tactica? Dacă există o tactică. Pentru că impresia generală este că toate acțiunile sunt aleatorii, îi trăznește unuia prin cap să mai pună de un simpozion sau de o adunare de ceva membri, după care îl mai pocnește la creier pe altul o altă acțiune pompieristică și se mai bifează o activitate politică. Din tot ceea ce fac liderii arădeni nu se poate vedea un plan tactic al partidului care să urmărească scopuri bine pecizate, pe termen scurt, mediu sau lung și, în consecință, nu apar nici mijloacele cu care se pot atinge acele scopuri. Eu mă refer la practică. Pentru că pe hârtie s-ar putea ca organizațiile județene sau filialele locale să aibă niște însemnări cu pretenții de plan de muncă, după modelul pecereului. Dar, cum spuneam, pe noi practica ne omoară. Sau lucrează cumva partidele la prosperitatea noastră și noi habar n-avem de lucrare?

Activitatea unor partide politice se desfășoară la marea întâmplare. Și aceasta se întâmplă și din lipsa unei strategii, dar și din cauza calității membrilor de partid.

În PNȚCD, bunăoară, e greu ca organizația să stabilească tactici și strategii atât timp cât partidul are în componență racul, broasca și o știucă. Cum să ducă speciile respective sacul cu grâu încărcat în iaz? Căci racul are tactica lui, broasca pe a sa, iar știuca nu se împacă cu tacticile celorlalți. (O să întrebați cine-i racul, cine-i broasca și cine-i știuca. Îi știm și se știu și ei.) Și atunci unde e unitatea de acțiune? Unde e imaginea partidului? De unde gândire și tactică? Și ce e mai important pentru dumnealor: care este percepția cetățenilor, care pe timpul alegerilor se numesc electorat?

I. IERCAN

(Continuare în pagina 5)

REFORMA FISCALĂ SĂRĂCEȘTE ȘI MAI MULT POPULAȚIA

● Creșterea TVA la produsele alimentare de bază va afecta serios bugetul cetățeanului ● Prețul cărnii a crescut cu opt la sută; ● Pâinea și uleiul s-au scumpit și ele ● Valul scumpirilor va continua în perioada următoare la alte produse și servicii

Pag. 7

Scandal cu ... sânge

LIPSA BANILOR DUCE DONATORII LA DISPERARE

Pag. 6

Interviu cu CLAUDIU DRĂGAN - fotbalistul echipei UTA, vândut pentru 160 mii de dolari Clubului DINAMO

Pag. 9

La Bancorex: ȘOMERI FERICIȚI... PE BUZUNARUL NOSTRU

Pag. 6

CU TERRA CÂȘTIGI DE DOUĂ ORI !
TERRA
5 PREMII X 1.000.000 LEI
10 PREMII X 500.000 LEI
Premii de 10 milioane în fiecare lună cu produsele TERRA
Detalii în magazine.

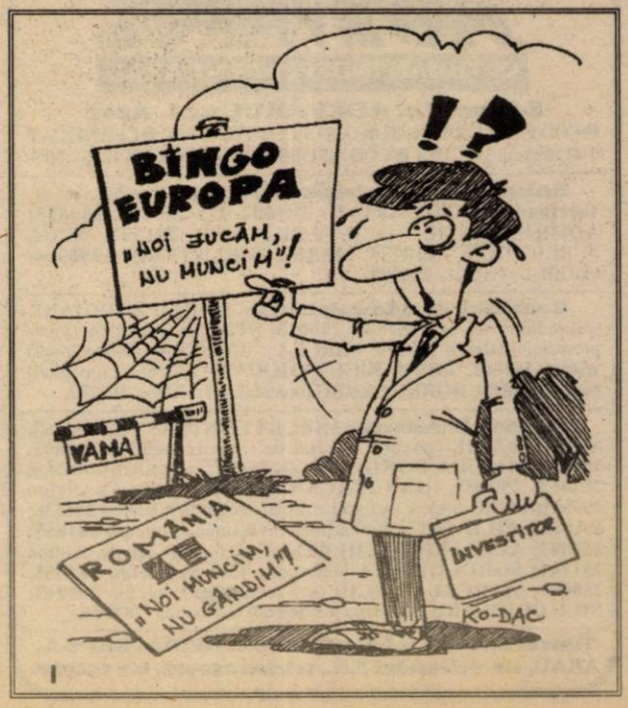

PREȚURI DECENTE la tâmplărie din ALUMINIU
SERGIU-GEANINA
Vă oferă
● Tâmplărie aluminiu din import și românești
● P.V.C. și geamuri termopan
● Rolete și jaluzele
Telefon: 279699; 092292559
Arad, Str. Voinicilor, Nr. 34.

UȘI ȘI FERESTRE DIN PVC ARMAT GEAM TERMOPAN
Profile TROCAL Germania
SATLINE
Tel-fax: 251461
094 507211

AUTOMOBILIȘTI!
încheiați
Asigurarea obligatorie de Răspundere Civilă Auto
prin
ASIT
ASIGURĂRI „ION ȚIRIAC" S. A.
Arad: str. Penes Curcanul, bl. 14, tel. 255278, 254683
Lipova: str. Mureșul nr. 1, tel. 563058
Sebiș: Bd. Victoriei nr. 7D, tel. 422068
Chișineu Criș: str. T. Vladimirescu nr. 10
AVANTAJ... ASIGURAT!

SC BEYLER DECOR SRL
B-dul Revoluției Nr. 35, sc. C, ap. 5 Arad, 057-270141
PREȚ
2.700.000 - 5.100.000 lei

CALENDAR

■ Astăzi, Soarele răsare la ora 7 și 52 de minute și apune la ora 16 și 50 de minute.

■ Au trecut 5 de zile din acest an. Au mai rămas 361 de zile până în 2001.

■ **Praznicul zilei: Biserica Ortodoxă**: Sf. Mc. Teotempt și Teona; Cuv. Sinclitichia (Ajunul Botezului Domnului - Post); **Biserica romano-catolică**: Telesfor, Emilia; **Biserica greco-catolică**: Sf. M. Teotempt și Teona. Cuv. Singlitichia, Ajunul Botezului.

A venit BARZA!

La Arad: Antin Vasilica, Kolombar Viorica, Onișor Romina, Bercea Iulia, Mariș Priscilla Endora, Back Annamaria, Putovăț-Peterfi Gianina Denisa, Iacob Andrei, Rus Larisa Florina, Purda Bogdan Alexandru, Buda Natanael.

Chișineu-Criș: Cioara Andrei - Nicolae.

Ineu: Leucuța Cătălina.

Lipova: Vaida Ioana Alexandra.

HOROSCOP

Miercuri, 5 ianuarie

BERBECUL (21.03-20.04). Partenerul de viață devine suspicios; ar fi bine să-i oferiți toate detaliile, dar să nu îi ascultați sfaturile.

TAURUL (21.04-20.05). Cineva din familie vă va da niște bani. Capacitatea de a vă pune ideile în practică este mai mare astăzi decât de obicei.

GEMENII (21.05-20.06). Lăsați la o parte chestiunile romantice! Dovediți că sunteți o persoană practică și apucați-vă cât mai repede de treabă, căci șansa de a câștiga sume importante din afaceri rentabile, este deosebit de mare.

RACUL (21.06-22.07). Ați putea fi solicitat ca mediator într-un conflict între două persoane apropiate dvs.

LEUL (23.07-22.08). Interesul dvs. pentru o chestiune intelectuală e de nestăvilit. Ați putea învăța lucruri noi care v-ar putea ajuta să obțineți aprecieri pozitive din partea șefului.

MOCHETA
Arad, Piața Gării
Telefon 235221
Vinde și montează mochetă la prețuri cu o reducere de 10-20%

FECIOARA (23.08-22.09). Nu vă lăsați influențat(ă) de o persoană de sex opus mai tânără decât dvs.

BALANȚA (23.09-22.10). Ați putea câștiga pe neașteptate, o sumă de bani care v-ar permite punerea în practică a unora dintre proiectele dvs. secrete.

SCORPIONUL (23.10-21.11). Un coleg de serviciu vă va da o mână de ajutor, ceea ce va constitui o surpriză deosebit de plăcută.

SĂGETĂTORUL (22.11-21.12). Farmecul personal vă va ajuta să ieșiți în evidență în grupul de prieteni.

CAPRICORNUL (22.12-19.01). Un coleg de serviciu vă va face o surpriză plăcută. Cineva vă permite un ajutor pentru a efectua o călătorie pe care o aveți în plan.

VĂRSĂTORUL (20.01-19.02). Sunteți convins că lumea ar evolua mult mai bine dacă v-ar asculta orbește sfaturile, dar n-ar strica să vă gândiți că poate și dvs. exagerați.

PEȘTII (20.02-20.03). Cineva din avantajul dvs. apropiat încearcă să vă împiedice să plecați într-o excursie și asta vă deranjează, dar e mai bine așa.

„ADEVĂRUL" VĂ ASCULTĂ

La telefonul dimineții, 280944, între orele 9,00-12,00

☎ D-na **Irena Lederer** întreabă de ce de aproape o lună de zile nu merg semafoarele în zona Intim?

☎ Dl. **Popa Mihai** atrage atenția că în cartierul Bujac sunt foarte multe străzi neluminate. „Un vecin de-al meu a fost chiar tâlhărit noaptea. Nimeni nu face, însă, nimic", spune dânsul.

Redactor de serviciu, A. B.

La telefonul după-amiezii, 280003, între orele 15,00-18,00

☎ **Presiune scăzută la gaz**

Până la ora 16,00 - ne informează dispecera de serviciu - presiunea la gaz a fost scăzută. Apoi, a revenit la normal ... (Oare normalitatea va depinde de ruși? n.r.).

☎ **Nevinovăție**

D-na Dorina Păcurar ne spune că locuiește pe strada Năsăud, colț cu strada Orizont. În consecință nu se face vinovată de șanțul de deversare a apei, deoarece „nu pot săpa șanțul peste conducta de gaz"

☎ **Pod de gheață**

De la Protecția Civilă am aflat că drumurile comunale din zona Lipova sunt acoperite cu un pod de gheață.

D. S.

AUTORIZAȚII SANITAR-VETERINARE

Agenții comerciali care nu și-au depus încă documentația pentru eliberarea autorizațiilor sanitar-veterinare pot face acest lucru până în 30 iunie 2000, conform H. G. 79790, din 28.XII. 99, a precizat dl. **Viorel Agud**, directorul Direcției sanitar-veterinare.

M. M.

METEO

Vremea va fi în general închisă. Cer mai mult noros. Pe alocuri se vor semnala precipitații mixte, favorizând producerea poleiului. Vânt în general slab.

Temperaturi maxime: 0 la 3°C;
Temperaturi minime: -4 la -1°C

Meteorolog de serviciu, DĂNUȚ PETRU

AU PLECAT DINTRE NOI

✝ Blaj Teodor (1919), Mikloș Arpád (1955), Găvănescu Agata Alice (1911), Tanchiș Petru (1914), Radu Ilia (1924), Mureșan Maria Florica (1962)

În atenția veteranilor de război decorați, domiciliați în municipiul Arad,

În ziua de 08 ianuarie 2000, orele 10,00, are loc Adunarea Generală în sediul Filialei din Bd. Decebal nr. 19, Cercul Militar, a veteranilor de război decorați, domiciliați în municipiul Arad, ce au arendat teren arabil S.C. „IZVORIN" S.A. cu următoarea ordine de zi:

1. Informare asupra situației ECONOMICO-FINANCIARE a terenurilor arendate pentru anul 1998,
2. Informare asupra situației ECONOMICO-FINANCIARE a terenurilor arendate pe anul 1999,
3. Situația și perspectivele pentru anul 2000.
4. Completarea COMITETULUI
5. Situația FINANCIARĂ
6. DIVERSE

Fiecare veteran de război decorat și împroprietărit cu 1 Ha teren arabil, cu domiciliul în Arad, va depune cu ocazia Adunării Generale COPIE (xerox), după titlul de proprietate.

COMITETUL
Arad, 24 decembrie 99

CINEMATOGRAFE

Dacia: Cu nasu' la psihiatru (SUA) 9,30; 11,45; 14; 16,30; 19

Mureșul: Instinct (SUA) 10; 12,30; 15; 18

Arta: Mumia (SUA) 14; 16,30; 19

Sala mică: Star Trek - Insurecția (SUA) 15,30; 18

Progresul: După faptă și răsplată (SUA) 17.

■ **PIEȚE, TÂRGURI**

Astăzi este zi de piață la Pâncota, Beliu, Buteni, Șiclău, Macea, Vânători, Pecica, Șiria. Tot astăzi se desfășoară târguri săptămânale la Beliu și Buteni.

Mâine, joi este zi de târg săptămânal la Curtici, Nădlac, Sebiș, Cermei, Săvârșin, Secusigiu, Zerind.

■ **FARMACIA DE SERVICIU**

În noaptea de miercuri spre joi este de serviciu cu program non-stop, farmacia Myofarm, str. Andrei Șaguna nr. 80, tel. 266646.

Farmacia **„Sinapis"**, B-dul Revoluției nr. 88, lângă Noul Stil, telefon 282.369 și **„Noua Farmacie"**, strada Andrei Șaguna nr. 15, telefon 948, sunt de serviciu cu program non-stop.

■ **CONSULTAȚII ȘI TRATAMENTE CU PROGRAM NON-STOP**

Cabinetul **„Apollonia"**, situat la parterul blocului din spatele Casei Albe (zona Gării), str. Miron Costin nr. 13, sc. A, ap. 1, telefon 251.225, efectuează tratamente injectabile (intramusculare și intraveninos), aerosoli, E.K.G., ecografie și analize laborator. **Cabinetul este închis până în data de 15 ianuarie, colectivul fiind în concediu.**

■ **CABINET STOMATOLOGIC**

Cabinet stomatologic privat, B-dul Revoluției nr. 62 (vizavi de Biserica Roșie), telefon 256.665, deschis zilnic între orele 8,00-12,00 și 14,00-20,00.

■ **ÎNTRERUPERI DE CURENT**

Săptămâna aceasta nu sunt programate întreruperi de curent.

UTILITARE

Premieră în domeniul energetic arădean

Apariția primilor investitori străini pe platforma industrială „Hipodrom", Lucas aduce noutăți și în domeniul energetic. La finele anul 1999 „CONEL" Arad a amplasat primul post de transformare (a energiei electrice) compact în anvelopă de beton care se aliniază la standardele europene.

Avantajele pe care le prezintă sunt: fiabilitate crescută, continuitate în alimentarea cu energie electrică, suprafață mică de ocupare și integrare în peisajul ambiental. Comparativ cu posturile clasice cu dimensiuni de 4 x 5 metri, noul post are dimensiuni de gabarit de doar 1,8 x 2,5 metri, în caz de necesitate el putând fi ușor reamplasabil.

Foto-text: **VIOREL MUSCA**

Ing. Cornel Secianschi, director al CONEL Arad oferă detalii privind performanțele postului de transformare.

PIAȚA LOCUINȚELOR

Spicuind din oferta de locuințe, un lucru e cert: de atâta încredere în moneda națională, arădenii preferă să efectueze tranzacțiile imobiliare doar în ... mărci germane.

Fără a mai lungi vorba, prezentăm în continuare câteva din caracteristicile locuințelor cu tot prețurile cerute de vânzători. Pentru început, locuințe din Arad:

Garsonieră: în Micălaca, etaj IV (ultimul), confort II, toate îmbunătățirile - 8000 DM; central, str. Praporgescu, etaj II - 16.000 DM; în zona 300 (Micălaca), parter înalt - 7500 DM; pe str. M. Eminescu, bucătărie, baie, cămară alimente - 12.500 DM; la Fortuna, etaj IV (ultimul) confort I sport, cu îmbunătățiri - 10.000 DM; în zona Calea Romanilor, confort III, proaspăt renovată - 5700 DM; în zona Miorița (Micălaca) cu îmbunătățiri - 7500 DM;

Apartament cu două camere: central, strada Călimănești, etaj I - 29.000 DM; în Micălaca, zona 300, etaj IV (ultimul), decomandat, cu îmbunătățiri - 18.000 DM; în Alfa, etaj IV (ultimul), parchet, gresie - 14.200 DM; în zona străzii M. Eminescu, etaj III, gaz, parchet, semidecomandat - 21.000 DM; la Podgoria, parter, cu îmbunătățiri, bun pentru privatizare - 25.000 DM; central, zona CEC-ului nou, parter înalt, cu îmbunătățiri, confort I - 25.000 DM; în Alfa, parter înalt, confort I, balcon, scurgere separată, modificat și cu multiple îmbunătățiri - 15.500 DM; în Vlaicu bloc X 6, etaj VII, gresie, două holuri, balcon - 16.400 DM; la Podgoria, etaj IV (ultimul), complet aranjat - 20.500 DM; în zona UTA, 10.000 DM; în zona Gării Mari, amenajat în „stil occidental" - 33.000 DM; pe str. Ecaterina Varga, etaj II, decomandat - 26.500 DM.

Apartamente cu trei camere: în Alfa, etaj IV (ultimul) cu îmbunătățiri, decomandat - 15.000 DM; central, 150 mp, parter, ideal pentru privatizare - 39.900 DM; în zona 300 (Micălaca), etaj III, 21.000 DM plus garaj - 2000 DM; central, str. I. Antonescu, 110 mp, garaj în curte - 60.000 DM; în zona 300 (Micălaca), cu îmbunătățiri, mobilat, garaj, boxă - 40.000 DM; la Polivalentă, decomandat - 27.500 DM; în zona Intim, multiple îmbunătățiri - 38.000 DM; în Alfa etaj II, decomandat - 19.000 DM; la Fortuna, etaj V - 13.000 DM.

N. O.

ADEVĂRUL
COTIDIAN INDEPENDENT ARAD

Editor: S.c. ADEVĂRUL s.r.l. Arad
● COD FISCAL R 1681938 ● COD SICOMEX 19.604 ● CERTIFICAT J 02/1886 din 31 X 1991 ● COD SIRUES 020956601 ● ISSN 1220 - 7489

Redacția și administrația: 2900 Arad, Bd. Revoluției nr. 81. **Telefoane:** SECRETARIAT - **281802**, fax **280655, 280625;** ADMINISTRAȚIE - CONTABILITATE- **281797;** MICA PUBLICITATE - **210775.** MAREA PUBLICITATE - **280904;** CLUBUL PRESEI - **280989.**

Consiliul de administrație: DOREL ZĂVOIANU (președinte) **telefon 281802, 280625;** ȘTEFAN TABUIA (vicepreședinte) **telefon 210776;** MIRCEA CONTRAȘ (redactor-șef) **telefon 281802, 280854;** NICU COJOCARU (director comercial) **telefon 280904;** DOREL BARBU (contabil-șef) **telefon 281797.**

Colegiul de redacție: MIRCEA CONTRAȘ (redactor-șef); AUREL DARIE (secretar general de redacție) **telefon 281802, 280854;** MIRCEA DORGOȘAN (șef secție actualități); telefon **281855; 280003;** IOAN IERCAN (șef secție politică), telefon **280943;** DORU SAVA (șef secție social-economic), telefon **281738;** VASILE FILIP (șef secție cultură-învățământ), telefon **281855; 280003;** ALEXANDRU CHEBELEU (șef secție sport), telefon **281701;** SORIN GHILEA (șef secție tineret) **telefon 281855, 280003;** MARCEL CANCIU (șef secție foto), telefon **280943;** NICU COJOCARU (șef secție publicitate) telefon/fax: **280904.**

Tiparul executat la Imprimeria S.C. MEDIAGRAF S.A. ARAD, str. Feleacului F.N., telefon 250902, fax 250920.

Echipa de serviciu
IOAN TULEU
-secretar de redacție.
Bianca Felea, Adela Homorâceanu, Ioan Leac, Dina Rujan, Ramona Vidulescu
– tehnoredactare computerizată.
Ioana Frățilă, Doina Jurcă, Aurica Telcian
– corectură.

MARE BAL

Joi, 6 ianuarie, la Căminul Cultural Gurahonț cântă formația **„Doina Crișului". Solist-vocal: Ionel Morar**

ALIANȚA ANTI SUICID
MÂNĂ DE AJUTOR
LINIA VIEȚII
057/214214
între orele 20,00-08,00
Vă ascultă, vă înțelege și vă ajută

CURSUL VALUTAR*

– VALORI ÎNREGISTRATE IERI, 4 IANUARIE 1999

Denumirea valutei	BNR	BCR		BRD		Banca Transilvania		Banca Agricolă		BIR		Bursa neagră	
		C	V	C	V	C	V	C	V	C	V	C	V
Dolar	18275	18200	18450	18200	18600	18150	18450	18150	18900	18250	18700	18100	18300
Marca germană	9644	9253	9570	9291	9591	9300	9500	9250	9700	9370	9700	9300	9500

PREȚUL AURULUI

BANCA NAȚIONALĂ.
Pentru gramul de aur de 24K: prețul cu ridicata - 170.703 lei/g, iar prețul de achiziție - 153.632 lei/g. Prețuri valabile ieri.

PIAȚA NEAGRĂ - Aur 14 K cumpărare: 130.000 lei/g, vânzare: 150.000 lei/g

Aur 18 K cumpărare: 80.000 lei/g, vânzare 100.000 lei/g.

Pentru că nu poate plăti căldura

O FEMEIE ÎȘI VINDE APARTAMENTUL

Odată cu mărirea prețului la căldură și la apa caldă, a devenit aproape o modă să se ceară debranșarea. În cazul în care se obține acordul vecinilor, totul este bine și frumos. Ce se fac, însă, cei care nu au acest noroc?

Este și cazul doamnei **Rodica Barbu**, care aflându-se în imposibilitatea de a-și achita factura de la Arterm, a cerut acordul vecinilor pentru a se debranșa. Acord pe care, din păcate pentru dânsa, nu l-a obținut. **Rodica Barbu** spune: **„Am achitat taxele de golire a instalației de încălzire, urmând ca după obținerea acordului vecinilor să se efectueze această operație. Vecinii refuză, deși eu le-am explicat faptul că nu am posibilități de plată. Așa că am scos la vânzare apartamentul. Ce altceva să fac?"**

Și într-adevăr se pare că vânzarea apartamentului ar fi singura soluție rezonabilă. Pentru că **Ioan Crișan**, director adjunct la Arterm spune: **„Noi nu o putem ajuta cu nimic pe doamna în cauză din moment ce nu a obținut acordul vecinilor. Noi avem contract doar cu asociația de locatari, nu cu fiecare persoană în parte. Și într-un fel este de înțeles, pentru că debranșarea de la căldură îi afectează pe ceilalți. Asta este situația."**

A. BUGARIU

În Arad

HEPATITA A NU E LA COTE ALARMANTE

În ultimele zile, la mai multe spitale din țară s-a înregistrat un număr mare de cazuri de hepatita A. Pentru a vedea dacă în Arad sunt asemenea cazuri am luat legătura cu doctorul **Maria Dragomir** de la Spitalul de Boli Infecțioase Arad. „La adulți nu s-au înregistrat mai multe cazuri decât de obicei. Cel puțin deocamdată, nu avem motive de îngrijorare." Nici în privința copiilor situația nu este alarmantă. Medicul **Dana Oprea,** din cadrul Spitalului Județean Arad a precizat că în fiecare an secția unde lucrează se confruntă cu cazuri de hepatita A. Comparativ cu anii anteriori s-au înregistrat chiar mai puține cazuri de acest gen. „În secția de pediatrie, hepatita A nu este la cote alarmante. În medie avem 10 cazuri internate."

MADIANA MICAN

PROGNOZA VREMII PENTRU LUNA IANUARIE 2000

Caracterizare generală

Luna ianuarie va fi o lună obișnuită de iarnă, dar regimul termic va avea variații importante; astfel în unele zile temperaturile maxime vor depăși izolat în sudul țării 10°C, urmate de alte zile, în care temperaturile minime pot ajunge la -20°C și chiar la valori mai scăzute în depresiunile intramontane. Regimul pulviometric va fi în general normal, exceptând sud-estul țării, unde local cantitățile de precipitații căzute pot fi mai însemnate.

INTERVALE CARACTERISTICE

până în 7 I: Vremea va fi rece, geroasă noaptea și dimineața în nordul și centrul țării. Vor cădea ninsori slabe, mai frecvente în jumătatea de nord a țării și în zona montană. La munte vântul va avea unele intensificări trecătoare, viscolind ninsoarea. Temperaturile minime vor fi cuprinse între 16° și -6°C, mai coborâte în depresiuni, iar cele maxime se vor situa în general între -8° și - 2°C. Local se va semnala ceață în vestul și centrul țării, mai ales în a doua parte a intervalului.

8-14 I: Vremea se va încălzi accentuat, dar va deveni în general umedă cu cerul mai mult acoperit. La început vor cădea precipitații predominant sub formă de ploaie în sud și sud-est, favorizând producerea poleiului și mai ales ninsori în restul teritoriului. În ultimele zile vor predomina ninsorile. La munte va ninge. Vântul va prezenta unele intensificări trecătoare în sudul și estul țării, precum și la munte. Temperaturile minime vor fi cuprinse între -6° și 2°C, izolat mai coborâte în depresiuni, iar cele maxime se vor situa în general între 2° și 10° C. Local se va semnala ceață, mai frecventă în zonele joase.

15-25 I: Vremea se va răci accentuat din nordul țării, devenind geroasă noaptea și dimineața. Va ninge în majoritatea regiunilor țării. În sudul și estul țării precum și la munte, vântul va sufla cu intensificări susținute, viscolind ninsoarea. În ultimele zile vremea se va ameliora sub aspectul precipitațiilor, cerul fiind mai mult senin, iar în zonele joase se va semnala ceață asociată și cu depunere de chiciură. Temperaturile în scădere; astfel în prima parte a intervalului temperaturile minime vor fi cuprinse între -10° și 0° C, apoi -22° și -12°C, mai coborâte în depresiunile din estul Transilvaniei, dar și mai ridicate pe litoral. Maximele termice vor fi cuprinse între -8° și -2°C, mai ridicate în primele zile în sud.

26-31 I: Vremea va fi închisă și se va încălzi treptat. Va ninge în majoritatea zonelor țării; în regiunile sudice ninsorile se vor transforma în lapoviță și ploaie, existând condiții de producere a poleiului. Local se va semnala ceață. La munte va ninge. Vântul va prezenta unele intensificări mai ales în sudul și estul țării, precum și la munte, viscolind ninsoarea. Temperaturile minime vor fi cuprinse între -10° și -2° C, izolat mai coborâte în centru și nordul țării în primele nopți, iar cele maxime se vor situa între -2° și 6° C, izolat mai ridicate în sud-vestul țării.

La Șomoșcheș

CÂND ȘCOALA RĂSCOLEȘTE AMINTIRI ...

În zilele trecute a sosit o scrisoare pe adresa școlii din Șomoșcheș. M-au cucerit cuvintele pline de patos ale celor doi români „americanizați" în Detroit: Ioan și Viorica Burcă. S-au născut în Șomoșcheș și aici au urmat școala primară. Chipul învățătorilor le-a rămas în memorie susținând că „aceștia i-au modelat sufletește mai mult decât profesorii universitari din Timișoara și Cluj". În vară, vizitând școala și Muzeul Satului, amintirile copilăriei le-au fost răscolite dar și întărite. Este motivul pentru care ne-au scris. Și tot în aceste zile, maiorul Traian Brândușe, șeful Poliției Vamale din Arad, adeverind că nu și-a uitat școala și satul natal a invitat niște prieteni din Germania, în fond o delegație condusă de domnul Wili Gering, deputat în landul Saar. Germanii au venit în postura de „Moș Crăciun" împărțind copiilor de grădiniță și școală peste 100 de pachete de dulciuri. Au donat și jucării, rechizite școlare și suma de 1000 DM pentru modernizarea bazei didactice.

Îmbujorați și luminați multicolor de ghirlandele bradului de Crăciun, copiii au prezentat un program artistic. În discursul său domnul Gering a subliniat: „Mai mult decât gestul donator considerați prietenia dintre noi și cei din Șomoșcheș, cei din România, pentru că de acum noi vă considerăm frații noștri europeni"! Gesturi și vorbe pline de semnificații ... Pentru dascăli ele reprezintă o latură a satisfacției profesionale.

Înv. IOAN NAGY

Poliția, pe scurt

● În urma măsurilor specifice întreprinse de polițiști a fost indentificat și încarcerat **Fabian Fănică - Marius**, 20 ani, din Burzuc, județul Bihor, urmărit general. Acesta are de executat un mandat de opt luni închisoare, pentru furt.

● **Crișan Elisabeta Monica,** 29 ani, din Bocsig a fost depistată în tren, circulând cu un bilet de călătorie fals, moment în care și-a declinat o identitate falsă. Acum, este cercetată în stare de libertate.

● **Morar Florin,** 25 ani, din Buteni a fost surprins pe 31 dec. 1999 în locuința lui Lazăr Sandu, din aceeași localitate, în timp ce încerca să sustragă diferite bunuri.

● **Ciurar Dorel**, 20 ani, din Cermei, este autorul furtului comis în locuința lui Herbei Sabina din Sebiș, de unde a sustras bunuri în valoare de un milion de lei. Prejudiciul a fost recuperat.

D.L.

CELE MAI TRĂZNITE ȘTIRI ALE ANULUI 1999

Turnul Babel

◆ Șase deținuți de la Penitenciarul din Codlea au scos un... disc de colinde. ◆ Un malaezian, care este socotit cel mai bătrân om de pe Planetă și care numără 141 de ani, a acceptat, după îndelungi insistențe, ca de la Anul Nou ce-a trecut să... se lase de fumat! ◆ O femeie din Sri Lanka a fost obligată de soțul ei să doarmă timp de... 2 ani sub patul conjugal pe motiv că aceasta își jignise bărbatul. ◆ La Focșani s-a înființat un partid mai aparte: PBS. Sau pe numele său întreg: Partidul Bunului Simț. ◆ În Coreea de Sud un întreprinzător isteț a avut ideea de a deschide o școală de muzică... pentru afoni. Culmea este că după apariția anunțului el a primit cereri cât pentru 3 școli! ◆ O echipă de cercetători a descoperit că într-o regiune din nordul Indiei domnește încă matriarhatul, aici toate funcțiile publice fiind ocupate de către femei, bărbații prestând, în general, munci necalificate. ◆ Cioabă, regele internațional al rromilor susține că, în ciuda bârfelor, doar 2 la sută dintre țigani sunt miliardari. ◆ Ce mai oferă pentru închiriat românii? Nași de ocazie... ◆ Pentru că unii agenți economici nu mai aveau bani cu ce să-și plătească taxele locale, Primăria din Botoșani a propus ca aceștia să-și achite birurile în natură. Adică, în ceea ce produc sau le prisosește în gospodărie: conserve de legume, compoturi, cartofi și altele asemenea. ◆ Pentru a-i încasa în continuare pensia, o femeie din Prahova și-a ținut bărbatul mort în casă 6 luni de zile. ◆ În Anglia s-a deschis prima clinică de dezalcoolizare pentru... măgari. ◆ Un ziarist de la „Național" a primit din partea Partidei Romilor premiul pentru cel mai „naspa" ziarist. ◆ Într-o lucrare apărută în luna martie - se spune că în lume există 80.000 de specii de... muște. ◆ Hillary Clinton a declarat despre Bill Clinton că este „o rață handicapată ca președinte și nici ca soț nu este departe"! ◆ După 30 de ani de căsătorie, magnatul presei, cunoscutul Rupert Murdoch, în vârstă de 68 de ani, a divorțat spre a se putea însura cu o chinezoaică de 31 de ani de care este îndrăgostit lulea, diferența de vârstă nesperiindu-l pe R. M. care zice că se simte ca la 18 ani. ◆ La Cluj s-a deschis primul cabinet de psihoterapie pentru câini și pisici. ◆ Fosta mașină a Anei Pauker a ajuns într-un șrot. Interesant este faptul că pneurile mașinii puteau fi înlocuite la nevoie cu... roți de tren, transformând astfel automobilul într-un fel de... tren. ◆ În Franța s-a înființat un consiliu alcătuit din generali și savanți care are rolul de a pune la punct un plan de apărare împotriva... extra-terestrilor. ◆ Victor Ciorbea a declarat foarte convins că dacă mai rămânea un piculeț prim-ministru, România ar fi primit nu doar câteva amărâte de milioane de dolari, ci, nici mai mult, nici mai puțin decât 11 miliarde de dolari. ◆ Partidul Romilor a dat un anunț public prin care certifică că, întrucât Ion Iliescu, Adrian Năstase și Andrei Pleșu „nu figurează în evidențele lor", ei sunt... români. ◆ În București s-a deschis primul magazin din România pentru supraponderali, aici cei de peste 150 de kilograme putând să-și procure aproape tot ce vor de la pantaloni la tricouri mărimea XXXXXXLLLL! ◆ Un botoșă-nean a furat o vacă pe care, spre a nu fi prins, a omorât-o și tranșat-o în cimitir. ◆ A luat ființă Organizația Vrăjitorilor din România, care va iniția cursuri de „specialitate" și va organiza examene în urma cărora candidații vor primi „Diploma de vrăjitor". ◆ Înaintea alegerilor pentru postul de primar dintr-o comună doljeană, locuitorii s-au pomenit acasă, pe lângă un „fiuturaș" cu numele candidatului ideal la funcția de primar și cu câte un piculeț cu... praf contra stresului la găini! ◆ Ministerul Sănătății a hotărât ca distanța minimă între două farmacii să fie de 250 de metri! De ce 250 și nu 300 sau 249 de metri?! ◆ O organizație non-profit a înaintat Parlamentului un proiect de lege care să dea dreptul românilor să aibă și ei două neveste ca alții. ◆ O firmă germană a reușit să fabrice deodorant sub formă de pastile. Altfel spus, înainte de a merge la o întâlnire sau la o chermeză înghiți un hap, două și ești gata parfumat! ◆ Președintele Franței se opune categoric folosirii limbilor minorităților în administrație, acest lucru însemnând - după părerea sa - „balcanizarea" Franței. Balcanizare, adică un fel de ciumă ◆ Salariații de la morga din Constanța au intrat în grevă cauza fiind neplata la timp a salariilor ◆ Doi suceveni au fost prinși în timp ce încercau să ia verigheta unui cadavru dezgropat ◆ Concursul național de anul acesta al Statelor Unite la ... scuipat sâmburi de cireșe a fost câștigat de un bărbat care a reușit să expedieze „proiectilul" la 20,47 metri, cu 28 de centimetri peste vechiul record ◆ Practici, ca întotdeauna japonezii au realizat o cravată care în caz de ploaie poate fi transformată ... în umbrelă ◆ Un servitor al Curții regale britanice nu a avut ce face și a îmbătat câinii reginei Elisabeta, glumă care l-a costat salariul pe 3 luni ◆ În Suedia s-a înființat o firmă care închiriază ... preoți ce oferă patronilor sfaturi și mai ales țin slujbe pentru a-i scăpa de faliment ◆ Pentru a nu mai avea probleme de hărțuire sexuală șeful guvernului malayesian a dispus ca funcționarele sale să fie alese dintre cele mai urâte femei.

MIRCEA DORGOȘAN

NOILE PREȚURI ALE AUTOMOBILELOR „DACIA"

Prețul unui automobil Dacia a crescut, de la 1 ianuarie, în medie cu 17,5%, ceea ce înseamnă un plus la prețul de vînzare de circa 11-13 milioane de lei, în funcție de model, în urma echipării cu dispozitivul de reducere a poluării, conform normelor Euro 2, a declarat, marți, agenției MEDIAFAX Constantin Stroe, directorul general al Automobile Dacia Pitești.

"O Dacie care costa înainte 56 de milioane de lei va ajunge la 66 de milioane de lei", a exemplificat Stroe.

Directorul general al Automobile Dacia a spus că introducerea obligativității respectării de către producătorii interni de automobile a normelor europene de reducere a poluării "nu este o găselniță", ci o măsură de compatibilizare a autovehiculelor românești cu rigorile impuse de circulația pe drumurile europene.

"În timp ce pe drumurile din Europa de Vest au devenit obligatorii normele Euro 3, valabile din anul 2000, în România abia s-a trecut la normele Euro 2, care au fost aplicate în Europa de Vest începînd cu 1996", a subliniat Constantin Stroe.

Normele Euro 3 impun respectarea unui nivel al emisiei de oxid de carbon provenit gazele eșapate de 1,5 grame pe kilometru, față de 2,2 grame pe kilometru în cazul Euro 2, în timp ce normele Euro 1, valabile în 1993, prevedeau ca acest nivel să fie de de 2,72 grame pe kilometru.

"Aceste restricții vizează ecologizarea marilor centre urbane, iar producătorii români au fost avizați să se încadreze în aceste norme în urmă cu doi ani și jumătate. Acest lucru a însemnat eforturi și costuri", a adăugat oficialul Automobile Dacia.

Societatea de la Colibași a efectuat, la sfîrșitul anului 1999, un test industrial de o săptămînă privind trecerea întregii producții la exigențele Euro 2, astfel că în acest moment liniile de fabricație sunt pregătite pentru a produce automobile dotate cu dispozitive de reducere a poluării.

Automobile Dacia a semnat cu firma Bosch un contract pentru furnizarea de kit-uri de depoluare, iar primele 5.000 de bucăți au fost deja livrate în România, urmînd să acopere necesarul pentru prima jumătate a lunii ianuarie.

TURISMUL - NEMULȚUMIT DE COTA UNICĂ TVA

Societățile comerciale din turism consideră că introducerea cotei unice de 19% a TVA menține fiscalitatea din domeniu la un nivel ridicat, în condițiile în care vor fi obligate să achite și contribuția de 3% destinată Fondului de Promovare și Dezvoltare a Turismului (FPDT.

"Deocamdată, ne vedem în situația de a plăti și TVA de 19% și contribuția de 3%, ceea ce nu este normal", a declarat agenției MEDIAFAX Dragoș Răducanu, director executiv al Federației Patronale din Turism (FPT).

Conform unei reglementări emise în 1998, agenții economici din turism care achitau contribuția de 3% la Fondul de Promovare și Dezvoltare a Turismului (FPDT) beneficiau de o reducere a TVA de la 22% la 11%. Ulterior, printr-o Ordonanță aprobată în septembrie 1999, Guvernul a retras această facilitate pentru societățile din turism, care s-au văzut în situația de a plăti TVA de 22%, alături de contribuția de 3% la Fondul pentru Turism. Decizia a nemulțumit organizațiile și asociațiile profesionale din domeniu, care au solicitat Executivului revenirea la prevederile reglementării din 1998, sau sistarea obligativității virării cotei de 3% la FPDT.

Federația Patronală din Turism va face demersuri, după data de 10 ianuarie, pe lîngă Autoritatea Națională pentru Turism (ANT) pentru a se găsi o soluție de compromis în privința plății respectivelor taxe. "Propunerea legislativă trebuie să vină de la ANT. Președintele ANT a promis că situația nu va rămîne așa", a adăugat Răducanu.

Reprezentantul FPT a mai spus că în situația în care demersurile organizației nu se vor încheia cu un rezultat favorabil nu este exclusă intrarea societăților din turism în grevă fiscală pentru neplata contribuției de 3% la Fondul pentru Turism.

În replică, președintele Autorității Naționale pentru Turism, Sorin Frunzăverde, a declarat că societățile din domeniu nu vor plăti "în mod sigur" cota TVA de 19%. "Am înaintat Guvernului propunerea ca societățile care plătesc contribuția de 3% să beneficieze de o reducere a TVA la 13%. În cel mai rău caz se va plăti TVA de 16% plus contribuția de 3%", a declarat Sorin Frunzăverde pentru MEDIAFAX.

IUGOSLAVIA - CARTE VERDE

Cetățenii români pot trece granița în Iugoslavia fără a plăti și autorităților sîrbe cartea verde pentru autovehicule, numai dacă au achiziționat acest document din România pînă la 31 decembrie 1999.

Proprietarii de autovehicule care au plătit documentul în România după 1 ianuarie 2000 trebuie să cumpere cartea verde (cartea internațională de asigurări pentru autovehicule) și de la autoritățile iugoslave, pentru a putea trece granița în această țară.

"Nu am fost anunțați oficial, posibil din cauza zilelor libere de sărbători", a spus Borșan.

Potrivit autorităților române, mai mulți cetățeni români au renunțat să treacă granița în Iugoslavia, din cauza introducerii acestei reglementări. Pentru eliberarea unei cărți verzi, Iugoslavia solicită între 150 și 2500 de mărci germane, în funcție de tipul autovehiculului și durata șederii pe teritoriul iugoslav.

BNR A VÂNDUT VALUTĂ PENTRU A ECHILIBRA PIAȚA VALUTARĂ

Banca Națională a început anul în sprijinul monedei naționale, intervenind marți prin vînzare de valută la un volum moderat, pentru a echilibra piața și a convinge băncile să coboare cotațiile sub 18.300 lei/dolar, pentru a stabili cursul la BNR sub acest nivel.

Piața s-a deschis în creștere ușoară, cotațiile ajungînd pînă la 18.300/18.350 lei/dolar. De la acest nivel, BNR a vîndut valută, băncile coborînd cotațiile pînă la 18.270/18.290 lei/dolar. În acest interval, BNR a stabilit și cursul oficial la 18.275 lei/dolar. Față de cotația din 30 decembrie, cursul a crescut cu 20 lei pe dolar.

După stabilirea cursului, piața și-a reluat creșterea, astfel încît la închidere s-a ajuns la 18.320/18.340 lei/dolar.

Dealerii spun că există cerere de valută peste ofertă din partea clienților, care fie își decontează tranzacțiile de import din lei în valută, fie cumpără valută acum pentru a evita o creștere ulterioară mai mare a cursului.

Pe piața monetară a fost liniște, dobînzile situîndu-se între 45-55% pentru depozitele pe o zi și 50-60% pentru depozitele pe o săptămînă.

BNR a fost prezentă și pe piața monetară, atrăgînd depozite în lei.

Pentru miercuri, dealerii se așteaptă la o evoluție asemănătoare a pieței valutare și spun că va fi interesant de văzut reacția BNR.

La celelalte valute, datorită creșterii cursului euro/dolar pe piața externă, și cursul leu/euro a crescut mai mult, stabilindu-se la 18.863 lei, iar cursul leu/marcă la 9.644 lei.

SABIN GHERMAN A FOST ANGAJAT LA BUDAPESTA

Președintele Fundați "Pro Transilvania", Sab Gherman, a fost angajat p post de profesor asociat Universitatea "Kiraly Ga par" din Budapesta.

Gherman va ocupa po tul de profesor asociat ș începînd din luna februari va preda un curs săptăm nal, la o catedră d Balcanistică - Relaț Internaționale, finanțat printr-un program al Uniun Europene. Gherman v susține prelegeri în lim română, studenților ma ghiari fiindu-le asigurată tra ducerea acestora.

Sabin Gherman declarat că postul i-a fos propus de rectoru Universității din Budapesta care a asistat, în capital Ungariei, la lansarea volu mului "M-am săturat d România - fenomenul Sabi Gherman în viziunea pre sei".

Gherman a declarat c va fi plătit ca și ceilalți pro fesori maghiari din aceeaș universitate, însă a refuza să precizeze suma pe care v va primi. "Am accepta bucuros postul oferit și spe că prin prezența mea acol voi putea contribui la o ma bună colaborare româno maghiară", a spus Gher man. El a precizat că la lansarea cărții sale au par ticipat aproximativ 20 de persoanlități culturale ș politice din Ungaria, ia volumul a fost prezentat de poetul Szocs Geza și de politologul Molnar Gustav.

MIERCURI, 5 IANUARIE 2000

TVR 1

7,00 Matinal național
9,00 TVR Iași
10,00 Dor - rel.
10,30 Scuzați! Pardon! Mersi! - rel.
11,00 TVR Cluj-Napoca
12,00 Punct ochit - rel.
13,00 TVR Timișoara
14,00 Jurnal
14,15 CiberFan
14,30 Evrika!
15,00 Conu' Leonida față cu reacțiunea - rel.
16,05 Ecoturism
16,30 Medicina pentru toți
16,55 Handbal masculin: România-Cehia, meci de calificare la Campionatul Mondial
18,30 Impas în doi
19,00 Avanpremieră Știri
19,05 Amintiri din secolul 20
19,10 Sunset Beach - s.
20,00 Jurnal * Meteo * Sport
20,55 Mâna care împinge leagănul - thriller, SUA, 1992
22,45 În flagrant. Retrospectiva anului 1999
23,20 Jurnalul de noapte
23,35 Café Corso
0,35 Lumea dansului

TVR 2

7,00 Santa Barbara - rel.
7,45 Obsesia - s.
8,30 Care pe carè - rel.
9,10 Limbi străine: franceză
9,35 Veni, video, vici! - rel.
11,15 Puls 2000 - rel.
12,00 Alfred Hitchcock prezintă ... Rugul - rel.
13,00 Desene animate
13,30 La izvorul dorului...
14,00 Dialog
14,45 Santa Barbara - s.
15,30 Știri
15,45 Trupa DP 2
Veni, video, vici!
17,45 Călătorind prin țară
18,00 Care pe care, o nouă provocare
18,45 Se întâmplă acum!
19,25 Căsuța cu povești
19,30 Știri
19,45 Dragoste la zero grade - comedie România, 1964
21,15 Mit și istorie
22,05 Alfred Hitchcock prezintă... Orele singurătății - s.
22,55 Știri
23,00 Retrospectiva Premiilor APTR 1995
0,05 Nocturna
0,15 Limbi străine: germană
0,40 TVM. Mesager

PRO TV

7,00 Toți câinii merg în rai - d.a.
8,00 Charlie Chaplin - Probleme cu soția - f.
8,30 O poveste americană - f.d.a.
10,00 Tânăr și neliniștit - s.
10,50 Ultima frontieră - s.
11,45 Pensacola - s.
12,30 Desene animate - **Superman**
12,55 Știrile Pro TV
13,05 Babylon V - s.
13,50 Ani de liceu - s.
14,15 Miracolul tinereții - s.
14,45 Familia Bundy - s.
15,15 Nisipurile din Miami - s.
16,10 Tânăr și neliniștit - s.
17,00 Știrile Pro TV
17,15 Știrile Pro TV Arad
17,30 Avere blestemată - Ultima parte
18,30 Dădaca - ep.7
19,00 Știrile Pro TV
20,00 Academia de Poliție 5 - comedie, SUA, 1988
21,50 Știrile Pro TV
22,00 Buffy, vânătoarea de vampiri - comedie/horror, SUA, 1992
23,30 Știrile Pro TV
0,00 Criminaliștii - s.
1,00 Avere blestemată - rel.
2,00 Știrile Pro TV - rel.

TV ACASĂ

5,00 Guadalupe - s.
5,50 Iubire sfântă - rel.
6,45 Dragoste și putere - rel.
7,15 Acasă la bunica - rețete culinare - rel.
7,30 Căsuța poveștilor - rel.
8,15 Pentru iubirea ta - rel.
9,00 Înger sălbatic - rel.
10,00 Luz Clarita - rel.
10,55 Angela - rel.
11,50 Nimic personal - s.
12,40 Într-o seară, un tren - rel.
14,15 Antonella - s.
15,00 Dragoste și putere - s.
15,30 Iubire sfântă - s.
16,30 Luz Clarita - s.
17,25 Vremea de acasă
17,30 Pentru iubirea ta - s.
18,30 Angela - s.
19,25 Vremea de acasă
19,30 Acasă la bunica - rețeta culinară a zilei
19,45 Desene animate
20,30 Înger sălbatic - s.
21,30 Sânge din sângele meu - s.
22,25 Vremea de acasă
22,30 Pe oriunde, dar șterge-o - f., SUA, 1978
0,30 Dragoste și putere - rel.
0,55 Surorile - s.

ANTENA 1

7,00 Observator
8,00 Dimineața devreme
10,00 Știri
10,10 Animal Show - s.
11,00 Pe cont propriu - s.
12,00 Baywatch Nights - s.
13,00 Știrile amiezii
13,15 Pretender - s.
14,00 Decepții - s.
15,00 Răsfățata - s.
17,00 Știri
17,20 La mulți ani, Vouă!
17,25 Capcanele destinului - ep. 28, 29
19,00 Observator
19,55 La mulți ani, Vouă!
20,00 Cavalerul străzii - acțiune, SUA, 1998
22,00 Observator
22,25 La mulți ani, Vouă!
22,30 A treia planetă de la soare - s.
23,00 Sport sângeros IV - acțiune, SUA
1,00 Twin Peaks - s.

PRIMA TV

7,00 Karaoke Show
8,00 Dimineața cu Prima
12,00 Celebri și bogați - s. rel.
13,00 Politica de mâine - rel.
15,00 Bilanț - rel.
15,30 Vacanță a la Petrișor - rel.
16,00 Viața în direct
17,00 Telenovela - s.
18,00 Focus
18,55 Clip Art
19,00 Karaoke Show
20,00 Comisarul Rex - s.
21,00 CI5: Profesioniștii - s.
21,30 Apel de urgență
22,00 Clip Art - rel.
22,05 Focus
22,30 Revista presei
22,35 Politica de mâine
0,30 Film artistic

TELE 7 ABC

7,00 Știri
7,10 Bună dimineața, România!
9,00 Omul și natura - rel.
10,00 Știri
10,30 Dintre sute de ziare - rel.
11,15 Cutia Pandorei - rel
12,00 Dincolo de stadion - rel.
13,30 Club ABC - rel.
15,00 Știri
15,30 Post Meridian
17,00 Medici la datorie - s.
18,00 Omul și natura - s.
19,00 Secția de poliție - s.
20,00 Telejurnal
20,30 Documentar
21,00 Dintre sute de ziare
22,00 Reporter Tele 7
22,45 Derrick - s.
0,00 Știri
0,30 Ora H - emisiune de confesiuni
1,35 Teleshopping
2,10 Telejurnal - rel.
2,35 Documentar - rel.

TV ARAD

7,00 Observator
8,00 Știri TVA - rel.
8,30 Divertisment
9,50 Anunțuri
10,00 Știri
10,10 Animal Show
11,00 Pe cont propriu - s.
12,00 Baywatch Nights - s.
13,00 Știrile amiezii
13,15 Pretender - s.
14,00 Decepții - s.
15,00 Răsfățata - s.
17,00 Știri
17,20 La mulți ani, Vouă!
17,25 Divertisment
18,20 Anunțuri
18,30 Știri TVA
19,00 Observator
19,55 La mulți ani, Vouă!
20,00 Divertisment
21,20 Anunțuri
21,30 Știri - rel.
22,00 Observator
În continuare programul este identic cu cel al Antenei 1.

TV INTERSAT

8,55 Deschiderea programului
9,00 Intersat Music
9,30 Prindeți-l viu sau mort! - film, rel.
11,00 Știrile Intersat
11,30 Dulce ispită - s.
12,15 Obiectiv economic
12,30 O aventură ocazională - film
14,00 Aradul prin gaura cheii - rel.
15,30 Emisiune în lb. sârbă
16,00 Obiceiuri schimbătoare - film
17,30 Underdog Show - desene animate
18,00 Deșertul vorbește - s.
18,25 Comorile lumii
18,45 Știrile Intersat
19,20 Dulce ispită - s.
20,05 Mistere, farmece și miracole - s.
20,30 Amintiri din anii 1973 - doc.
21,30 Provocarea naturii - s.
22,00 Trenul morții - film
23,30 Știrile Intersat
0,00 Erotica
0,45 Închiderea programului

HBO

10,00 Cele două fețe ale dragostei - dragoste, SUA, 1996, cu Barbra Streisand
12,00 Flash - dramă , SUA, 1998
13,30 Pret-a-Porter - comedie, SUA, 1995
15,45 Totul despre sex - s.
16,15 Vremea răzbunării - thriller, SUA, 1996
18,45 Bărbații în negru - comedie, SUA, 1997, cu Tommy Lee Jones
20,30 Vampirul din Brooklyn - comedie, SUA, 1995, cu Eddie Murphy
22,15 Stargate - s.
23,00 A doua zi de Crăciun - comedie, SUA, 1997
0,30 Prea mult - comedie, SUA, 1996

ATOMIC TV

7,00 Selector
10,25 Reactor - rel.
10,30 Cinematomic - rel.
11,00 Atomix cu Oana - rel.
14,00 Interactiv
15,55 Reactor - știrile zilei
16,00 Rockada - rel.
17,00 Selector - muzică non-stop pe toate gusturile
19,00 Atomix cu Tudor
21,55 Reactor - știrile zilei
22,00 Atomic Café
22,30 Cybernet
23,00 Metropolis
0,00 Insomnia

RADIO ARAD & RADIO CONTACT (99,1 MHz)

5,00-8,00 Lupta cu somnul; 8,00-10,00 Bună dimineața, Arad!; 10,00-12,00 Contact FM; 12,00-14,00 Pulsul zilei; 14,00-16,00 Contact FM; 16,00-17,30 Dedicații muzicale; 17,00-18,30 Jocul muzelor; 18,30-19,00 Radio Magazin Deutsche Welle; 19,00-19,30 Bună seara, Arad!; 19,30-20,00 Viața spirituală; 20,00-22,00 Seară de seară; 22,00-0,00 Fair play; 0,00-1,00 La ceas de blues în delfinariu

RADIO PRO FM (92,1 MHz)

0,00 - 5,00 MUZICĂ; 5,00 - 6,00 Buletin de știri la fiecare sfert de oră; **6,00 - 7,00 RONDUL DE DIMINEAȚĂ** - INFO PRO cu Dan Apostol și Laura Călăceanu; **7,00 - 10,00 PRO FM PÂNĂ LA 10** cu Flavius Esnican; **10,00 - 13,00 MIHAI CU NOI** cu Mihai Dobrovolschi; **13,00 - 14,00 „13-14 CU ANDREI"** cu Andrei Gheorghe; **14,00 - 17,00 ORAȘUL SUB LUPĂ** cu Cătălin Lăpușcă; **17,00 - 19,00 STAR STATION MIX** cu Mihai Gurei; **19,00 - 21,00 ASCULTĂ-ȚI MUZICA** cu Călin Gheorghe; **21,00 - 22,00 PRO FM EXPLORER** cu Niki Stanciu; **22,00 - 24,00 RONDUL DE NOAPTE** cu Răzvan Exarhu

RADIO TIMIȘOARA

6,00 Ceasurile dimineții; 8,00 Muzică populară cu dedicații; 9,00 Cânt din suflet; 10,00 Radio circuit; 11,00 Gramofon; 12,00 Miez de zi la polul vest; 13,00 Emisiune în limba germană; 14,00 Emisiune în limba maghiară; 15,00 Emisiune în limba sârbă; 16,00 Radio cocktail; 18,00 Actualitatea radio; 18,10 Bilet de voie. Piti show; 19,00 Radiojurnal; 19,15 Bilet de voie. Antologia inocenței; 20,05 Călătorie în lumea poveștilor; 20,15 Autohton pop-rock; 21,00 Curierul de seară ; Știri: 6,00; 7,55; 9,00; 11,00; 12,55; 17,00; 20,00; 21,00; 21,55. **Radio Jurnal:** 7,00; 16,00; 19,00

RADIO SEBIȘ

6,00 Matinal „21"
9,00 Alo, tu alegi!
10,00 Cafeaua de zece
12,00 Magazin „21"
14,00 Astăzi te sărbătorim - muzică populară și dedicații
15,00 Secvența „21"
18,00 La mulți ani! - dedicații muzicale
19,00 V.I.P.
20,00 Expresul de seară
22,00 Club „21"
0,00 92,1 Insomnii

PD A ÎNTOCMIT DEJA LISTELE CU CANDIDAȚII PENTRU ALEGERI

Interviu cu dl. Gheorghe Seculici, președintele PD Arad

– Domnule președinte, anul 2000 este un an electoral, ceea ce presupune o activitate mai intensă și mai specială a partidelor politice. Care e tactica PD pentru acest an?

– Din discuțiile avute cu colegii din conducerea locală am stabilit o strategie pentru perioada următoare care ar consta în esență în urmărirea problemelor pe termen scurt întrucât, ca politică de ansamblu, nu avem schimbări spectaculoase. Se intensifică doar ritmul, pentru că deplasările trebuie făcute mult mai des și analiza obiectivelor o facem în consecință. De această dată, vom da o mare importanță imaginii create în și de mass-media. Asta, ca să fim în concordanță cu strategia despre care vorbeam și care constă în a reuși să ne facem explicită acțiunea noastră pragmatică. În acest sens vom încerca să prezentăm toate realizările noastre și asta nu se poate face decât cu ajutorul mass-media.

– Cum stați cu structurile de partid în teritoriu și ce activități speciale v-ați propus în județ?

– În teritoriu, structurile sunt, în mare, create. Anul '99 a fost anul în care s-au finalizat, practic, toate elementele de structură din teritoriu, rămânând ca în primele luni ale acestui an să încercăm o acțiune în care strategia să fie comună pentru toți reprezentanții noștri din teritoriu. În acest sens a fost întocmită **Carta albă a PD**, care e, de fapt, un material de lucru și care cuprinde o strategie generală a partidului la nivelul județului, cu particularizări pentru fiecare localitate în parte. Sunt prezentate obiectivele care trebuie realizate și, respectiv, modul cum pot fi atinse.

– Aveți candidați la Primăria Aradului și candidați pentru primăriile din comune?

– Sigur că da, avem candidații pentru primării. Au fost deja stabiliți. Pentru municipiu începe să se cristalizeze persoana care va candida și în acest sens programul pe care l-a prezentat în cadrul Biroului Politic a fost analizat și i s-au transmis câteva recomandări cu privire la strategia generală la nivel județean.

– Pe ce criterii ați promovat candidații?

– Criteriul principal de promovare a fost cel al competenței profesionale. Sigur, a intrat în calcul și moralitatea persoanei, dar acest aspect l-am discutat mai puțin, pentru că acest aspect a fost discutat odată cu primirea în partid și odată cu promovarea în funcție.

– V-ați gândit la liste pentru consilierii locali și județeni?

– Da, le-am și finalizat și după modul în care le-am întocmit am încercat ca persoanele care ne vor reprezenta în viitor să aibă o mare audiență la populație și o mare capacitate de a rezolva problemele. Indiferent cine va fi primarul acestei localități, toată lumea e conștientă că ei nu poate rezolva prea multe fără un sprijin real din partea consilierilor care trebuie să fie deosebit de competenți.

– Procentul pe țară al PD în sondaje nu e prea ridicat. Aradul stă mai bine?

– Aradul stă substanțial mai bine. Și asta pentru că, în primul rând, reprezentanții partidului pe plan local au fost implicați mai mult în realizarea de obiective noi și s-au implicat mai puțin în partea de restructurare și reformă care nu aduce procente electorale.

– Pe ce procent mizați la Arad?

– Procentul pe care mizăm, din sondajele făcute până acum și legat direct de strategia pe care o avem, sperăm să se ridice la 20 la sută. La ora asta avem 18 la sută.

– Actualmente, aveți la vârf, în județ, președintele Consiliului Județean. Ce funcție de vârf vizați în acest an?

– Dorim ca în continuare să obținem această funcție, pentru că noi considerăm că activitatea președintelui a fost bună și el va trebui să-și continue activitatea începută în această legislatură.

– Dumneavoastră veți candida pentru vreo funcție la viitoarele alegeri?

– Așa cum am mai spus, la această oră singura funcție în care aș putea face ceva pentru oraș este cea de consilier local, întrucât activitatea se completează cu cea profesională.

I. IERCAN
Foto: **ȘT. MATYAȘ**

SCHIMBAREA DOMNILOR, BUCURIA NEBUNILOR

Dorind să „prindem" pulsul străzii, am oprit câțiva cetățeni, întrebându-i ce părere au despre premierul Mugur Isărescu. Analizând răspunsurile primite, am constatat faptul că arădenii nu sunt nici sceptici, nici optimiști...

Gheorghe Morăraș, 41 ani, Arad: „Desemnarea lui Mugur Isărescu a fost o mișcare inteligentă în ceea ce privește anul electoral 2000. Din punct de vedere economic, nu cred că-și va putea impune punctul de vedere, datorită presiunilor politice care se vor abate asupra sa."

Ioan Stan, 53 ani, Arad: „Mugur Isărescu este nevinovat în această funcție. Dacă cei de la putere nu s-au înțeles în trei ani de zile, nu se vor înțelege nici acum."

Ioan Roșca, 41 ani, Arad: „Cu Mugur Isărescu n-am nimic, cum n-am avut nici cu Stolojan. Am avut ce-am avut cu PDSR-ul de dinaintea lui 1996, după cum astăzi am cu CDR-ul de-acum. Să fie clar: nu Mugur Isărescu va conduce țara..."

Dumitru Ghiriți, 39, Arad: „Îmi place de Mugur Isărescu. Cred că ar putea face lucruri bune, dar numai dacă va avea puterea lui Vlad Țepeș. Altfel, va fi încălecat de mafie..."

Ioan Vidican, 44 ani, Arad: „Dacă nici Isărescu nu va putea face nimic, cu tot Occidentul lângă el, atunci n-avem ce face și musai să ne dăm la ruși."

István Nagy, 53 ani, Arad: „Mugur Isărescu trebuia pus în 1996. Acum e prea târziu... Ce-ar mai putea face? Doar să pregătească alegerile..."

Emilian Pîrvu, 66 ani, Arad: „Este un om de finanțe bun, dar care se bazează pe cifre. Dacă la finanțe doi ori doi fac patru, în politică pot da și șase... Mă tem că la prima mișcare sindicală își va da demisia, deoarece n-are interese de acest gen. Și nici susținere politică."

Aurel Cordoș, 28 ani, Arad: „Este mult prea bun pentru zilele de azi. Mai bine rămânea la Banca Națională și se amesteca în politică în vremuri mai bune."

Ioan Pîrvu, 51 ani, Horia: „Cum a venit, a scumpit tot. Nu dau doi bani pe teorie și nici un premier nu poate guverna cu țara în cap."

Vasile Predescu, 71 ani, Lugoj: „Vin întâmplător în Arad. Ce să spun? Schimbarea domnilor, bucuria nebunilor... Ce-o fi, om vedea."

Maria Prodan, 46 ani, Arad: „Domnii nu țin cu țăranii. Câți au fost până acum, toți ne-au jecmănit. Poate ăsta o fi mai bun... Maică, nu-l cunosc..."

Nicușor Nistor, 25 ani, Arad: „Am o părere foarte bună. Cred că e omul potrivit la locul potrivit, dar nu cred că va face mare lucru deoarece guvernanții sunt aceiași. Dacă la un aparat schimbi o piesă și restul sunt vechi, cât poate să țină?"

Iuliu Ferencz, 46 ani, Arad: „Mai bine cu Mugur Isărescu decât cu un lider politic. Mai bine mor cu un om deștept, decât să fac foamea cu un derbedeu."

DORU SINACI

MIGRAȚIE DE IARNĂ SPRE PARTIDUL SOCIALIST

Ședința biroului PS de luni a fost una lărgită, la ciocnirea paharelor de șampanie fiind invitați proaspeții membri de marcă. Scăpat de grijile unor iluzorii fuziuni, președintele Florin Remețan le-a cântat noilor veniți colindul „Steaua sus răsare", bucuros că steaua (semnul electoral al PS) nu a fost una căzătoare. „Tot răul, spre bine", a zis Remețan. „Uite că după ce s-au limpezit apele au început să vină spre noi consilieri locali și județeni, foști primari, însoțiți de către mulți simpatizanți".

Printre cei care au aderat la Partidul Socialist se numără Ion Mocanu, membru în Biroul Executiv al PSM, Huț Floricel, consilier local la Craiva, Morar Gheorghe, fost președinte al organizației municipale a Partidului Pensionarilor și consilier județean. A revenit la „matcă" Silda Voicu, consilier local la Vârfurile, cu mai mulți membri din Vârfurile, Hălmagiu, Hălmăgel și Pleșcuța.

Lămurită fiind problema participării pe liste proprii la alegerile locale, PS-ul a început să-și aplice propria strategie electorală, condusă de către proaspăt-angajata activistă Iuliana Mureșan. „Faptul că au venit la noi oameni de la alte partide nu înseamnă că furăm, cum s-a scris în presă. Și de la noi au plecat oameni, dar în schimbul fiecărui plecat au venit cei puțin trei, deși trierea calitativă a fost deosebit de aspră" a spus Remețan ● Ca o notă aparte, s-a constatat că noii-veniți au crecut media de vârstă a Partidului Socialist Arad de la 36 de ani la 36 de ani și șase luni.

SIMION TODOCA

DESPRE TACTICA PARTIDULUI

(Urmare din pagina 1)

Tactica nu poate rezulta decât dintr-o gândire concertată a membrilor partidului, chiar dacă opiniile pot fi divergente. Ele se aliniază într-o direcție clară după deliberări. Dar aceasta presupune colaborare. Ceea ce lipsește aproape cu desăvârșire. Și circul de-abia de acum va începe, căci va trebui întocmite niște liste. Și atunci va fi scrâșnirea dinților.

Care e tactica PDSR? Greu de intuit, pentru că în ultimii ani, pedeseriștii locali au fost criptici ca Hermes Trismegistul și mare inițiat trebuie să fii ca să dai de tactica partidului. În ultima vreme am observat o radicalizare a discursului președintelui Avram Crăciun. S-au primit indicații de la centru în acest sens, sau dl. Crăciun și-a luat inima în dinți și - la adăpostul procentelor de sondaj - prinde curajul necesar unui lider politic? Numai să nu se uite că procentul pe țară nu se potrivește exact cu cel din Arad. Chiar dacă și în județul nostru PDSR-ul a urcat în opțiunile cetățenilor. Numai că dl. A. Crăciun nu are staffful necesar pentru bătălia electorală. Cu o floare nu se face primăvară și dl. Crăciun mai are destule de făcut pentru a-și încropi o echipă. (Cu cine va defila PDSR-ul la apropiatele alegeri?) În ceea ce privește tactica, mă gândesc că va veni de-abia după ce s-a format echipa. Sau dl. Crăciun vine pe piață direct cu echipă și cu tactică? Așa ca să ne facă o surpriză! Am îndoieli, pentru că Aradul e prea mic pentru secrete.

ApR-ul este partidul care vine puternic din urmă și se află pe creasta valului, inclusiv la nivel de județ.

Marele avantaj al aperiștilor arădeni îl constituie originea locală a președintelui Meleșcanu. Aperiștii pot exploata această origine, de unde pot veni pe gratis destule voturi. Numai că la nivel local se întâmplă ceea ce se petrece la nivel național. Ioan Biriș, președintele ApR Arad, este pe plan local ceea ce reprezintă pe plan național T. Meleșcanu pentru ApR. Or, puterea unui partid este dată de forța echipei. Dincolo de charisma liderului, greutatea organizatorică și logistică a partidului trebuie înfăptuită de mai mulți. Iar acești mai mulți trebuie să se implice și să iasă în față. Din câte am înțeles, dl. I. Biriș nu vrea să candideze nicăieri. (Deși, dacă guvernul îi mai face câteva figuri și nu-i plătește salariul (mic) la timp, s-ar putea să se răzgândească și să-l tenteze un salariu (mare) de parlamentar care, fără discuție, e plătit la timp și substanțial.) În acest caz, cu cine va defila ApR-ul? Pentru că ceilalți lideri se remarcă doar pe la conferințe de presă mai mult, în rest imaginea lor este în mare suferință. Și atunci cine lucrează la tactica partidului? Și mă refer la toate domeniile în care partidul se implică? ApR-ul are o șansă pentru că este un partid tânăr. Dar acum nu-i vreme de „copilării". Important pentru ApR va fi și felul cum va reuși integrarea deputatului Pușin și a oamenilor săi.

Nu același lucru se poate spune despre Partidul Democrat. PD este partidul care știe ce vrea. Și-a adunat oameni competenți (sau măcar creează impresia că ar fi competenți) pe unii i-a pus în funcții de bază în județ. Partidul mereu „sapă", nu doarme și are cele mai multe personalități pe plan județean. Gh. Seculici, fără să fie spectaculos, este eficient. Nu face gălăgie, dar adună puncte pentru partid. Și reușește pentru că nu vrea nimic pentru sine. Probabil că și I. Biriș va reuși, pentru că nu este dornic de măriri. Cei care vor cu orice preț puterea o pot câștiga, temporar, dar o vor pierde pentru că prea o iubesc, iar un îndrăgostit nu mai are rațiune. Or, în politică, fără rațiune ești sortit pieirii.

PD, la nivelul județului Arad, are succese, ceea ce dovedește că știe ce vrea. Și mai dovedește că are o tactică și o strategie bine definite.

Cel puțin în urmărirea intereselor de partid și ale membrilor de partid. În ce măsură oamenii de frunte ai PD-ului, care dețin funcții importante în județ, au făcut ceva și pentru populație persistă unele semne de întrebare pe care o anumită parte a presei le pune periodic. Oricum, PD este un partid care știe ce vrea și acționează, pe diverse fronturi, în consecință.

Despre alte partide, fără mânie și prejudecăți, cu altă ocazie.

POLITICA CETĂȚEANULUI

Am pășit iată cu bine în anul 2000. N-a venit Apocalipsa, dar alegerile vor veni sigur. În primul rând cele locale. Și de ce să n-o spunem, ne doare parcă mai tare ce se întâmplă în orașul nostru. Că ăia de la București oricum fac ce vor. Dar primarul, consilierii locali și județeni, sunt aici, lângă noi, îi întâlnim pe stradă, sunt vecinii și prietenii nostri.

Din păcate, Aradul nu se poate lăuda că a avut un primar adevărat după '89. N-au putut, n-au știut sau n-au vrut... Dar aici e și vina noastră, a celor care i-am ales. În loc să se voteze omul, s-a votat partidul. Mai ales în Arad votul a fost preponderent îndreptat împotriva PDSR. Nu că PDSR-ul ar fi scos vreun Făt Frumos, dar...

De data aceasta votul însă nu mai trebuie să fie politic.

Tableta zilei

Trebuie votat un candidat care face politica cetățenilor Aradului. Un om care are idei. Nu povești cu contracte sau nu sunt bani, nu se poate mai mult. Aici e arta gospodarului. Să facă rost de bani când nu sunt. Dacă banii curg gârlă e ușor. Sperăm că de data aceasta se va găsi cineva care să fie interesat cu adevărat de problemele Aradului.

Acum e perioada în care partidele își stabilesc candidații pentru Primărie. Și în interiorul partidelor, la alegerea candidaților trebuie avut în vedere aspectul, dacă acel om vrea și mai ales poate să facă ceva pentru Arad. Nu pentru membri de partid, să-i bage prin diferite funcții. Pentru oraș. Pentru nea Gigi care merge la 6 la fabrică și își rupe picioarele prin gropi sau se împiedică de gunoaie pe stradă. Pentru cel care nu are de lucru și așteaptă investitorii străini că creeze noi locuri de muncă. Pentru liniștea nocturnă a orașului. Pentru comunitate, să facă doar politica cetățeanului. Și acești oameni există! Cine-i găsește?

ȘERBAN POPESCU

Scandal cu... sânge

LIPSA BANILOR DUCE DONATORII LA DISPERARE

Într-un fel, sângele înseamnă viață. Ceva ce nu se poate evalua în bani deși oficial „el" are un preț. La limita dintre viață și moarte, uneori, totul depinde de acele câteva sute de mililitri de sânge...

Paharul a dat pe dinafară odată cu scandalul iscat de cei câțiva zeci de donatori cărora li s-a refuzat recoltarea. Printre cei nemulțumiți de practica Centrului de transfuzie a sângelui Arad se numără și Maria Sante (strada Cuza Vodă nr. 31), Anton Șandor (strada Nicolae Bălcescu nr. 13), Iosif Cocai (Aurel Vlaicu, bloc 2, nr. 28), donatori cu vechi state în domeniu. Aceștia spun: „Noi dorim să donăm sânge, însă Centrul de transfuzie ne refuză. De două săptămâni ne-am săturat să stăm pe lângă, în timp ce la alții li se ia preferențial. Cei de la Centru ne spuneau că nu mai au fonduri. Dar pentru alții au? Am vrea să știm și noi pe ce criterii se fac donările, că nimeni n-a reușit să ne lămurească până acum. În plus, de ce la unii li se ia a cincea oară, iar alții sunt refuzați?".

Oamenii s-au revoltat și mai tare când, pentru liniștirea spiritelor, a fost chemată Poliția. Care a temperat atmosfera, dar n-a rezolvat, evident, problema.

Nelămuriți, donatorii au început să bată drumul pe cont propriu. Din păcate, nici după ce-au colindat pe la Direcția de Sănătate Publică, Spitalul Județean și Casa de Asigurări Sociale de Sănătate, n-au reușit să afle mai nimic. În afară de faptul că n-ar fi bani...

3 miliarde lei de primit, 600 milioane lei de dat

De cealaltă parte, d-na dr. **Ana Achim**, directorul Centrului de transfuzii Arad este și mai revoltată. Nu pe donatori ci pe Casa Județeană de Asigurări Sociale de Sănătate. Care, în opinia domniei sale, este vinovată de degenerarea acestei situații.

Ce s-a întâmplat? În fapt, principala cauză a scăderii numărului de donări este lipsa banilor, O.C.T.S. ajungând astăzi în colaps financiar. Din 14 iulie 1999 și până în prezent, Spitalele Județean și Municipal, în contul sângelui primit, au ajuns să datoreze Centrului nu mai puțin de 3 miliarde lei (2 miliarde lei Spitalul Județean, 1 miliard lei cel Municipal). Pe de altă parte, Centrul este dator furnizorilor de materiale pentru recoltare și testare, cu 600 milioane lei.

„Deși există un ordin al ministrului - ne spune d-na Achim - CJASS Arad a refuzat să plătească acești bani. Cei de la CJASS ne-au spus verbal că nu plătesc nimic până nu primesc în scris de la Casa Națională din București. M-am interesat și am văzut că în județele învecinate nu s-a petrecut așa. Conducerea Casei din Arad mi-a spus că pe ei nu-i interesează vecinii. Între timp, noi am ajuns să nu mai avem materiale pentru recoltat, pentru că am acumulat la rândul nostru datorii către furnizori."

Privitor la reclamațiile donatorilor, d-na dr. Achim ne-a spus că, din cauzele de mai sus, Centrul a fost nevoit să-și reducă capacitatea de recoltare la jumătate față de luna decembrie 1998.

În altă ordine de idei, pentru ca o persoană să devină donator trebuie să îndeplinească anumite condiții de sănătate, fără de care recoltarea nu se poate efectua. „Știu și îi înțeleg că sunt nemulțumiți pentru că acești donatori au nevoie de bani. Dar trebuie să înțeleagă și ei că sângele nu se poate recolta oricum. Într-adevăr am recoltat de la anumite persoane a 5-a oară însă am făcut-o pentru ca cei în cauză să nu-și piardă prima care se dă la a 5-a donare. Acum recoltăm doar într-o zi-două pe săptămână, la circa 60-70 donatori."

Casa se apără cu legea...

Al treilea „personaj" în acest conflict este Casa Județeană de Asigurări Sociale de Sănătate a județului (CJASS) Arad. Referitor la cele puse în sarcina Casei, am obținut unele explicații de la d-ra **Angela Cosma**, director economic. Domnia-sa ne-a spus că în 1999 sângele nu era finanțat de la Casă ci de la buget, legea nepermițând decontarea lui prin CJASS. Între timp a mai apărut o ordonanță prin care, începând din 2000 sângele este considerat produs farmaceutic și, ca atare, va fi plătit din fondurile CJASS. Ceea ce înseamnă că pe viitor n-ar trebui să mai apară astfel de disfuncționalități.

D-ra Cosma nu știe însă ce se va întâmpla - cum se va putea stinge - cu acea datorie de 3 miliarde lei, pe care spitalele o datorează Centrului. Pentru că ordonanța nu are efect retroactiv.

Scurt-circuitele financiare nu mai sunt de mult o noutate pentru noi. Ceea ce este însă cu adevărat trist este disperarea care-i împinge pe cât mai mulți semeni de-ai noștri să-și vândă sângele pe bani...

COSMIN TRIF

Directorul Regiei Apă-Canal, Gheorghe Bănățean:

„Bujacul poate fi salvat cu circa ... 100 milioane lei"

În opinia directorului Regiei Apă-Canal, dl. Gheorghe Bănățean, anul 1999 a fost un an bun. Chiar dacă nu toate proiectele regiei și-au găsit finalitatea, aici ne referim la o substanțială mărire a rețelei de apă și canalizare, totuși o serie de lucrări au venit în mod real în sprijinul arădenilor. Astfel că au fost străzi unde Regia Apă-Canal a intervenit chiar dacă nu exista o rețea de canalizare. **„Am amenajat stații de pompare pe str. Sporturilor și rețele de rigole pe străzile Orizontului, Suceava, Sporturilor și Veneția. De asemenea, stații de pompare am amplasat și pe străzile Baba Novac, Soculul, Mușețel și Vrabiei. Cu vidanjerele proprii s-a intervenit pentru retragerea apelor de pe străzile P. Maior, Ulmului, Solomon, Ulpius, Alunului și Progresului"**, ne spunea vicepreședintele PD Arad, **Gheorghe Bănățean.** Au fost executate rigole pe str. Trotușului și guri de scurgere pe str. Cocorilor, în zona liniilor de tramvai.

De asemenea, Regia Apă-Canal a executat o serie de lucrări în zona în care rețeaua de canalizare nu se află în administrarea regiei. Aici ne putem referi la str. Sever Bocu unde s-a repus în funcțiune instalația de automatizare și revizia pompelor.

În anul 1999 s-au licitat și adjudecat lucrări de canalizare cu o lungime de 28 km, lucrări finanțate de Primărie, în cartierele Micălaca, Grădiște și Aradul Nou. Spre deosebire de alți ani, Regia Apă-Canal a executat ample lucrări de întreținere (curățire cămine, curățire guri de scurgere, refacerea unor porțiuni deteriorate din colectare) pe străzile: Sever Bocu, Dâmboviței, Ghioceilor, Grozăvescu, Lăcrimioarelor, Sânzienelor, Gh. Groza, Nufăr, Lupeni, Craiovei, Slatina, București și Libertății. **Regia Apă-Canal propune rezolvarea situației din Cartierul Bujac cu o soluție extrem de simplă și ieftină dar mai ales o soluție de perspectivă. Costul acestei soluții se ridică la circa 100 milioane lei.**

Ca orice regie, R.A.A.C. are și mari datornici. Printre aceștia se numără o regie a Primăriei, ce are de plată peste 46 milioane lei, dar în bucătăria căreia s-a amestecat dl. Sorin Bondoc - condiționând plata datoriei cu „rezolvarea problemei concesionării activității de distribuire apă și canalizare între Consiliul Local și regia Apă-Canal. Marele Murphy, spunea o vorbă extrem de adevărată: **„Cele mai simple subiecte sunt cele despre care tu nu știi nimic"...**

S. GHILEA

Pentru că unor primari și consilieri nu le pasă

POMPIERII CIVILI AU AJUNS DE RÂSUL SATULUI

În conformitate cu legislația (încă) în vigoare, Grupul de pompieri „Vasile Goldiș" al județului Arad, urmărește și reorganizarea serviciilor publice de pompieri civili.

Concluziile desprinse din analiza bilanțului pe anul trecut sunt clare: dificultățile financiare au făcut ca, până în prezent, după doi ani de când s-a instituit reorganizarea, doar o mică parte din formațiile civile de pompieri a trecut la respectarea întocmai a legislației.

Practic, este vorba de 23 de formații civile de la localități și 20 de la agenți economici, adică 1/3 din numărul total.

De asemenea, la nivelul județului, atât la agenții economici, cât și la localități se mențin o serie de lipsuri în activitatea de apărare împotriva incendiilor: remizele de pompieri sunt slab întreținute iar utilajele, acolo unde există, au fost mâncate de rugină.

Dacă și mijloacele de primă intervenție sunt în paragină, atunci ce să mai vorbim! Eventual, să precizăm că primarilor și managerilor pe care-i doare-n cot (cu) ce și cum se sting incendiile, li s-au dat 260 de amenzi, în valoare totală de 31,4 milioane lei.

Acolo unde există interes, rezultatele se văd imediat, atât atunci când este vorba despre o intervenție, cât și atunci când se participă la concursurile profesionale de pompieri civili.

„Din acest punct de vedere, trebuie să evidențiem formațiile de pompieri civili de la Astra Arad cât și pe cei de la Felnac, care au câștigat etapele județene ale concursurilor profesionale, formații civile care s-au situat și în topul celor mai bune la faza inter-județeană", a ținut să mai precizeze dl. lt. col. Ioan Sechel, șeful Biroului inspecției de prevenire a incendiilor din cadrul Grupului de pompieri „Vasile Goldiș".

NICOLAE OPREAN

ARTA GOBLENULUI, LA EA ACASĂ

● Soții Doru și Rodica Popescu expun 150 de lucrări în ... apartament

A face artă din pasiune, e curată nebunie în zilele noastre. Dacă arta are o șansă, ea constă în îmbinarea simțului practic cu cel artistic. Mai precis, cel care zămislește arta-pictură, sculptură, goblen etc. - trebuie să scoată bani din ceea ce produce. Un caz fericit este cel al soților Popescu, din Grădiște. Pentru ei, goblenul a început ca hobby și continuă ca mod de viață sau sursă de existență.

– Doamna Popescu, de când vă ocupați de goblen și cum a apărut această pasiune?

– Pasiunea pentru goblen a început din anul 1990, când aveam o asociație familială de profil. Am cumpărat goblene de la alți producători, dar nu mi-au plăcut culorile ței. Mi-am dat seama că e ușor și pot dezvolta această artă de una singură, mai ales că originea goblenului în România este tocmai aici, la Arad.

– Vă rog să vă prezentați, succint, cititorilor.

– Am terminat Școala Postliceală Sanitară Arad și am lucrat 15 ani în sistemul de sănătate. Sunt căsătorită, am doi copii. Soțul era sceptic la început, dar apoi a văzut și el că e o artă rentabilă. Eu am rămas cu munca de creație, el cu partea administrativă, de conducere.

– Dacă ar fi să trageți acum o linie, ați spune că a meritat să vă ocupați de goblene?

– A fost rentabil, sinceră să fiu, dar satisfacțiile materiale le depășesc pe cele artistice.

– Care e numărul și tematica goblenurilor realizate de dumneavoastră?

– Am produs în jur de 250 modele noi în cei zece ani de activitate. Temele reprezintă picturi celebre, flori, peisaje și nu în ultimul rând, scene religioase. Numai aici, în apartament, am 150 de tablouri.

– Spuneți-mi despre preț și câteva detalii tehnice.

– Folosim materii prime românești (ață și pânză) iar schemele goblenului se fac pe calculator. La început, nu eram „computerizați", lucrarea dura mai mult și cerea alt efort. Tot secretul este să deții talentul de a compune culorile. Astfel, coloristica goblenului face diferența între calitatea și prețul unuia sau altuia. Prețurile, pentru goblenul necusut și fără ramă, variază între 25.000 și 250.000 lei. Durata pentru un model nou, de la concepție la materializare, variază între 6 și 12 luni.

– Cine și mai ales de ce cumpără goblene?

– Toate categoriile sociale cumpără, în special românii. Mai vin românii din străinătate, care apar vara și fac „provizii" pentru un an de zile. Deloc întâmplător, căci în Germania, de exemplu, goblenurile sunt de circa zece ori mai scumpe.

– Apropo, ați avut expoziții pentru public?

– Anul trecut, pe 14 august am expus la Băile Govora, cu ocazia festivalului „Florile Govorei", unde s-au sărbătorit 120 ani de la înființarea stațiunii. Expoziția a avut un succes neobișnuit, noi impresionând prin coloristica și ramele deosebite. Am participat la două târguri în Ungaria și o expoziție în Békéscsaba. Legat de această participare, țin să spun că ziarul comunității noastre de acolo, „Foaia românească" a evidențiat participarea noastră cu aceste goblene.

– Ce întâmplare deosebită ne puteți relata, pe parcursul acestor ani?

– Anul trecut, la un târg în Budapesta, au venit la noi o trupă de cântăreți mexicani. Au rămas plăcut surprinși de aceste lucrări, ei crezând că sunt pictate. Au cumpărat 4-5 bucăți, abia după ce am folosit limba internațională a ... semnelor.

– Vă mulțumesc.

A consemnat

ADRIAN IOSIF

La Bancorex

Șomeri fericiți ... pe buzunarul nostru

Bancorex a murit. În urmă au rămas găuri de mii de miliarde pe care contribuabilul român le acoperă constrângător, fără să cârtească. Prea puțin mă interesează pe mine ca plătitor de taxe cine e de vină. Important este faptul că banii mei se duc într-un sac al cărui fund nu se vede și în loc să particip la prosperitatea poporului meu, particip la cea a unor persoane doar de Dumnezeu știute.

Ce este strigător la cer acum se numește planul de restructurare al Bancorex. Parte din personal și afaceri a fost preluată de BCR! Nimic anormal. Dar o altă parte a personalului a fost disponibilizată și i se vor plăti salarii compensatorii: 6,9 sau 12 salarii în funcție de vechime. Un salariu compensatoriu este nu mai puțin de 4.805.000 lei!!! În România, acești bani un muncitor îi câștigă în patru luni. Deci un fost salariat Bancorex va încasa de la buget între 28.830.000 lei și 57.660.000 lei. Și numai în Arad sunt 20 de persoane disponibilizate. Alte miliarde plătite din buzunarul nostru.

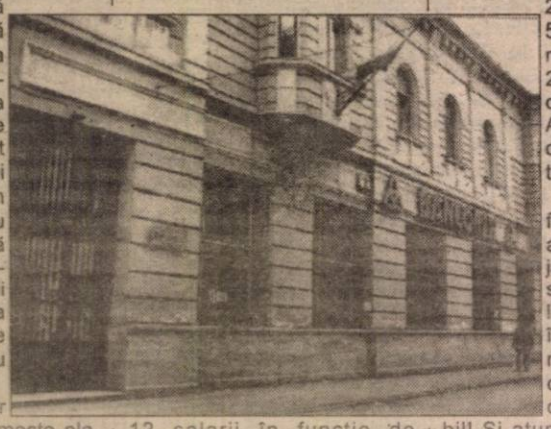

În momentul de față, Bancorex mai are 1766 de angajați și lunar plătește salarii de 6,53 miliarde. Dar și prime în valoare de 2,55 miliarde. Pentru ce? Nu știm. Prime de faliment probabil! Și atunci ne mai mirăm unde sunt banii noștri?

ȘERBAN POPESCU

Foto: **ONORIU FELEA**

„REFORMA" FISCALĂ SĂRĂCEȘTE ȘI MAI MULT POPULAȚIA

Principalele măsuri de reformă fiscală, puse în aplicare de Guvernul Isărescu începând cu 1 ianuarie 2000, sunt reducerea impozitului pe profit de la 38% la 25% și unificarea taxelor pe valoarea adăugată la mărfuri și servicii. De la 1 ianuarie, atât produsele cu TVA 22% cât și cele cu TVA 11%, au o singură cotă de 19%. Acest lucru a determinat majorarea prețurilor atât la alimentele de bază cât și la medicamente. Am cerut părerea unor reprezentanți din câteva firme arădene cu privire la impactul pe care îl au noile măsuri fiscale, atât asupra buzunarelor populației cât și asupra bugetului agenților economici.

BUGETUL CONSUMATORULUI VA FI AFECTAT

Patronul S.C. Cara Prodimex SRL - producție, produse de panificație - dl. Viorel Cara: „Reducerea impozitului pe profit, de la 38% la 25% este o măsură fiscală bună. O revigorare economică va apărea abia peste 4-5 luni când sperăm că prețurile se vor stabiliza. Deocamdată suntem nevoiți să adăugăm la costul de fabricație al produselor, noua cotă a TVA de 19%. La început bugetul consumatorului va fi afectat datorită prețurilor majorate."

Guvernul trebuia să publice modificările fiscale în Monitorul Oficial

Contabila șefă a firmei - de panificație - „Șoimoș Prod-impex" SRL, d-na Ana Heler ne-a spus că „reducerea impozitului pe profit constituie un lucru pozitiv. Însă nu am primit dispoziții clare din partea factorilor de decizie privind introducerea în prețurile de vânzare/cumpărare a noii valori de TVA. O parte dintre agenții economici operează cu case de marcat programate cu TVA-ul de 19%, alții lucrează în continuare cu 11%. Guvernul trebuia să publice noile modificări fiscale în Monitorul Oficial, pentru a nu lăsa loc de confuzii."

„Firmele mici vor da faliment"

Dl. Constantin Lucaciuc, directorul S.C. „Silmar-Prod" din Sântana, firmă de industrializare a produselor lactate: „De luni am început să comercializăm lactatele cu prețuri majorate, incluzând noua cotă a TVA de 19%. La rândul lor, proprietarii magazinelor au vândut aceste produse mai scump. După părerea mea, această unificare a cotelor TVA, va duce la o scădere substanțială a volumului de vânzări. Reducerea impozitului pe profit va avantaja doar firmele cu o cifră de afaceri ridicată și cu un profit vizibil. Firmele de curând înființate, care nu au deocamdată profit vor ajunge să dea faliment. Vânzările vor scădea iar societățile mici nu vor putea efectua plăți la achiziția de materie primă".

Medicamentele vor rămâne, nevândute, în depozite

„Până la 1 ianuarie, 80% din marfa aflată în depozite avea TVA de 11%. Acum majoritatea tipurilor de medicamente au un preț ridicat, conținând noua cotă de TVA. Este o măsură fiscală greșită. Medicamentele vor subția și mai tare economiile populației și o parte dintre ele vor rămâne nevândute prin depozite și farmacii. Reducerea impozitului pe profit nu ne avantajează cu nimic datorită unui sistem bancar, care este conceput, cel puțin ciudat" ne-a declarat un reprezentant al depozitului de medicamente Farvim Corporation S.A.

F. NĂSTĂSACHE

PÂINEA ȘI ULEIUL - LA PREȚURI MAI MARI

Alimentele devin un produs de lux

Patronatele din industria alimentară spun că mărirea TVA la produsele agroalimentare a determinat creșterea prețului la unele din aceste produse, de la 1 ianuarie 2000, cu opt la sută.

Președintele Organizației Patronale de Ramură a Industriei de Morărit și Panificație - ROMPAN, Aurel Popescu, a declarat, marți, agenției MEDIAFAX, că, din cauza măririi TVA, produsele de morărit și panificație au fost majorate, de la începutul anului, cu opt la sută. El a adăugat că la această majorare ar putea să se adauge, în perioada imediat următoare, o nouă majorare a prețului la pîine, determinată de creșterea prețului de achiziție la grîu.

"Ne confruntăm cu probleme din ce în ce mai mari în asigurarea cu grîu", a mai spus Popescu.

Președintele ROMPAN a adăugat că din cauza acestei scumpiri vor avea de suferit și comercianții și populația.

De aceeași părere este și președintele Uniunii Naționale a Producătorilor Agricoli din România, Gheorghe Predilă, care a spus că această măsură de majorare a TVA la produsele agroalimentare îi obligă, în primul rînd, pe bătrîni și familiile sărace cu mulți copii să se hrănească din ce în ce mai prost. "Nu înțeleg de ce românii trebuie să-și procure hrana la prețuri mai mari decît populația din Uniunea Europeană, în condițiile în care sunt mai prost plătiți decît aceștia", a completat Predilă. El a adăugat că Guvernul ar trebui să reanalizeze problema cotei TVA la alimentele de bază, pentru că puterea de cumpărare a populației a scăzut din ce în ce mai mult, iar acest fenomen se va accentua în perioada imediat următoare.

Vasile Duță, directorul societății comerciale producătoare de ulei Muntenia SA București, a declarat că uleiul s-a scumpit de la 1 ianuarie 2000 cu opt la sută din cauza majorării cotei de TVA.

Guvernul a decis, la sfîrșitul lunii decembrie, ca pentru mărfurile și serviciile pentru care TVA a fost 11%, printre care și alimentele, cota acesteia să crească, începînd cu 1 ianuarie 2000 la 19%.

PREȚUL CĂRNII A CRESCUT CU OPT LA SUTĂ!

● „Măsurile guvernului au picat într-un moment prost", spune directoarea Frigoriferului

Recentele măsuri de reformă fiscală, reducerea impozitului pe profit și introducerea unei cote unice de T.V.A., au intrat în vigoare de la 1 ianuarie 2000. De la 38% impozitul pe profit a fost redus la 25%, în timp ce taxa pe valoarea adăugată va fi unică, fiind redusă de la 22 la 19 la sută. Pentru producătorii din industria alimentară „reducerea" amintită este de fapt majorarea T.V.A.-ului de la 11 la sută cu nu mai puțin de opt procente. Fapt care va duce, în final, la scăderea puterii de cumpărare a populației.

„Măsurile luate de Guvern au picat într-un moment prost pentru producătorii de carne și produse din carne. Este cunoscut faptul că în lunile ianuarie-februarie vânzările sunt foarte scăzute.

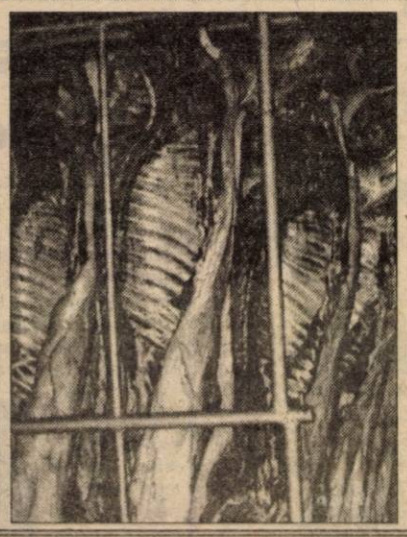

Apoi, să nu uităm că 70% din produsele pe care le cumpără populația sunt produse alimentare. Majorarea T.V.A.-ului la aceste produse cu 8% va afecta negativ puterea de cumpărare", ne-a spus Carmen Bărbulescu, directoarea S.C. Frigorifer S.A. Măsurile amintite au determinat respectiva societate să facă o corecție a prețurilor de desfacere cu 8%, exact cu cât a fost majorat T.V.A. Pe de altă parte, doamna Bărbulescu a precizat: „Reducerea impozitului pe profit e bine-venită, dar în condițiile concurenței neloiale a produselor din import, producătorii interni nu pot să-și vândă produsele pentru a-și acoperi costurile reale. În aceste condiții nu se prea poate obține profit în domeniul industriei cărnii."

FLORIN TRUȚ

Foto: ȘTEFAN MATYAȘ

MINISTERUL FINANȚELOR

Direcția Generală a Finanțelor Publice și Controlului Financiar de Stat Arad

1) Conform Ordonanței de Urgență nr. 215, publicată în Monitorul Oficial al României nr. 649/30.12.1999, începând cu 01.01.2000 se practică următoarele cote de TVA:

a) cota de 19% pentru operațiunile privind livrările de bunuri, transferurile imobiliare și prestările de servicii din țară și din import;

b) cota zero pentru operațiunile de export;

De asemenea, **sunt scutite de TVA până la 31.03.2000** următoarele produse și servicii:

● combustibil pentru consum casnic (lemne de foc, cărbuni și gaze naturale);

● energie electrică pentru consum casnic;

● energie termică pentru consum casnic;

● apă și canalizare

II) Conform Ordonanței de urgență nr. 128, publicată în Monitorul Oficial al României nr. 445/14.09.1999, agenții economici care au înregistrat venituri totale în 1998 de peste 500 de milioane de lei au obligativitatea de a utiliza aparate de marcat electronice fiscale.

Agenții economici care nu respectă această prevedere vor fi sancționați conform prevederilor legale.

III) Referitor la efectuarea operațiunilor de plăți în numerar, agenții economici vor respecta prevederile legale în vigoare, prevăzute de Legea nr. 88 (publicată în Monitorul Oficial nr. 169/29.04.1998) privind aprobarea O. G. nr. 26/1997 pentru modificarea și completarea O. G. 15/1996 privind întărirea disciplinei financiar-valutare.

Direcția Generală a Finanțelor Publice și Controlului Financiar de Stat Arad va informa în timp util despre modificările care vor apărea privind operațiunile de plăți în numerar.

(1287218)

Dobânzile bancare în vigoare la 04.01.2000

Denumirea băncii	Suma minimă (lei)		Dobânda (% pe an)													
			Persoane fizice						Persoane juridice							
	Persoane fizice	Persoane juridice	la vedere	Pe termen de (luni) 1	2	3	6	9	12	la vedere	Pe termen de (luni) 1	2	3	6	9	12
Bankcoop	200.000	15.000.000	10	40	41	45	46	47	48							
BCR	*	25.000.000	10	50	-	51	52	53	54	10	50	-	51	52	53	54
BRD	100.000	*	10	48	48,5	49	51,5	53,5	60	10	45	46	47	48	49	50
B. Transilvania	300.000	25.000.000	10	50	-	53	51	51	50	10	44	-	48	46	48	47
B.I.R.	300.000	15.000.000	10	49	57	58	51	52	53	12	44	-	48	46	48	47
BancPost	500.000	500.000	10	47	-	48	49	50	51	10	38	-	40	42	43	45
B. Agricolă	500.000	25.000.000	10	49	-	50	51	52	53	10	45	-	46	47	48	49
B. P. Aurora	100.000	10.000.000	12	54	-	53	52	56	60	12	54	-	53	52	56	60
B. P. Phoenix	500.000	500.000	10	60	-	61	62	-	65	10	60	-	61	62	-	65

PANORAMIC ECONOMIC

Taxe vamale

Taxele vamale pentru importul unor materii prime necesare fabricării unor produse finite în industrie, precum și cele pentru produsele agricole se mențin la nivelele practicate anul trecut, în vederea încurajării producției interne, informează un comunicat al ministerului Industriei și Comerțului.

Ministerul arată că din cauza unor modificări din structura de producție națională au fost identificate situații în care nivelul taxelor vamale de import la unele materii prime, care nu se fabrică în țară este mai mare decît nivelul celor pentru produsele finite, care se fabrica în țară. Pentru aceste situații, anul trecut s-a propus fie exceptarea de la plata taxelor vamale, fie reducerea acestor taxe vamale la nivele care să încurajeze producția internă de produse finite. În cazul în care taxele vamale ar fi fost menținute la nivelul de bază, mărfurile românești avute în vedere ar fi devenit competitive atît pe piața externă cît și pe cea internă.

Case de marcat

Comercianții care au realizat venituri totale în anul 1998 de peste 500 milioane lei sunt obligați să utilizeze case de marcat fiscale începînd cu 1 ianuarie 2000, iar cei care au realizat venituri totale în anul 1998 între 100-500 milioane lei, de la data de 1 aprilie 2000.

De asemenea, agenții economici înregistrați la Oficiul Național al Registrului Comerțului după data de 1 ianuarie 1999 au obligația de a utiliza aparate de marcat electronice fiscale de la data întâi a lunii următoare celei în care au realizat un venit de 100 milioane lei, dar nu înainte de data 1 ianuarie 2000.

Economiile populației

Economiile populației au crescut, în luna noiembrie a anului trecut, cu 1,1% și s-au situat la nivelul de 35.086 miliarde de lei, informează Banca Națională a României.

Ritmul inferior de creștere a economiilor populației, comparativ cu lunile anterioare, s-a datorat atît unor factori sezonieri, legați de apropierea sărbătorilor de iarnă, cît și orientării relative a populației către economisirea în valută, în condițiile unor așteptări inflaționiste și de depreciere a cursului de schimb mai pronunțate.

Până în noiembrie '99

Aproape jumătate din producția industrială arădeană a luat calea exportului

Producția industrială arădeană realizată în perioada 1 ianuarie - 30 noiembrie 1999 a scăzut cu 6,3% comparativ cu aceeași perioadă a anului trecut. S-au înregistrat scăderi în următoarele ramuri: extracția petrolului brut (-21%), producția de țesături (-63,2%), producția de ceasuri (-15,4%), producția de morărit (-9,5%), producerea aburului și a apei calde (-9%). Producția a crescut în fabricarea articolelor de îmbrăcăminte și lenjerie din materiale textile (+113,5%), în construcția și repararea materialului rulant (+11,2%) și în producția de mobilier (+14,5%).

Valoarea livrărilor de produse industriale în perioada 1.I - 30.XI.1999 s-a cifrat la 1814,4 miliarde de lei, în prețuri curente. Livrările la export au totalizat 757,7 miliarde de lei, reprezentând 41,8% din livrările totale ale perioadei.

Valoarea stocurilor de produse finite din industrie, la data de 30 noiembrie 1999, era de 185 de miliarde de lei, reprezentând 47,1% din resursele la producători din luna noiembrie, față de 51,2%, pondere înregistrată în luna octombrie.

Pentru un eșantion cu 60 de unități cu pondere în industrie, numărul mediu de salariați la 30 noiembrie 1999 a fost de 18.695 de persoane, față de 25.647 persoane existente în aceeași perioadă din anul trecut.

D. DUȚU

Arta... despărțirii

În artele marțiale, ca și în dragoste, trebuie întotdeauna să poți anticipa următoarea mișcare a partenerului, pentru a-ți salva pielea...

Dar teoria și strategia rezistă greu pe nisipul mișcător al dragostei. Fiindcă deși știm că ruptura poate surveni oricând, șocul este greu de suportat pentru cel care părăsește și de-a dreptul distrugător pentru cel părăsit. Mult timp după aceea ne amintim cele mai mici amănunte: fraza pronunțată, forma desenată de lumină pe perete, musca de pe tocul ferestrei...

Amănunte pe care nu le-am fi observat dacă în acea seară, la ora 21,45, nu s-ar fi sfârșit o poveste de dragoste. Pentru că nu ținem minte lucrurile în derularea cronologică, ci momentele disperate. Întâlnirea și despărțirea sunt cele două repere către care spiritul se îndreaptă voluntar în evocarea iubirii pierdute.

Când trecem la acțiune, când ne despărțim după ce am trântit telefonul, ne îndreptăm spre localul din colțul străzii sau punem mâna pe un stilou, pentru a ne vărsa amarul. Atunci, timpul se oprește în loc. Trăim un moment imobil, fraternizăm cu suferințele nobile, cele ale ființei umane dotate cu rațiune, nu cele ale animalului. Putem astfel regăsi plăcerea ambiguă pe care o descoperim de fiecare dată când credem că trăim un moment excepțional. A suferi și a stârni suferință - ce trist și ce frumos în același timp! Există, se pare, o „artă a despărțirii". Astfel spus, cei care au trăit experiențe de acest gen au afirmat că trebuie să știi „să pleci la timp". A părăsi când iluzia dragostei încă nu s-a destrămat,

apăsând butonul „pauză" în cel mai frumos moment al filmului este și aceasta o artă. O autentică dovadă de generozitate. Dar, cel mai adesea, ne agățăm de o relație până la ultimul moment.

În cele mai multe cazuri însă, rupem o relație la fel cum am trăit-o: cu dezinvoltură, cu complicații și adevăruri spuse pe jumătate, cu „îndemânare", cu convingere...

Să ne amintim de cuvintele pe care i le-a spus Rodolphe, doamnei Bovary: „Curaj, Ema, curaj! Nu pot să-ți distrug viața...". Parcă am prefera umilința Albertinei lui Proust: „Iartă-mă că nu-ți pot spune cu voce tare cuvintele care urmează, dar mă împiedică lașitatea, mereu mi-a fost teamă în fața ta și oricât m-aș forța nu aș avea curajul să o fac. Iată ce trebuie să-ți spun: între noi, viața a devenit imposibilă!" Dar, fiecare dintre noi suntem unici, fiecare despărțire este diferită în felul ei. În lume se înregistrează zilnic mii și mii de divorțuri, fără a mai ține cont de destrămarea cuplurilor „neoficiale", de milioanele de despărțiri care au loc pe stradă, în tren, în mare viteză.

Recitirea scrisorilor poate fi un fel de a relativiza: greșeli de ortografie, contururi ample, toate acestea sunt aliați prețioși pentru a ne convinge că „este mai bine că s-a ajuns aici". Și apoi, adevărata plăcere sadomasochistă de a revedea albumul cu fotografii: propriile clișee de amor, privirile devoratoare de altădată...

Trebuie să știi să profiți de ruptură ca de un act juvenil, care are privilegiul că a trecut foarte repede și deschide drumul către ceea ce este mai misterios și excitant pe această lume: noutatea. Părăsești trecutul uzat pentru frumosul viitor, schimbi vechiul pentru nou și apoi mai apare și acea delicioasă senzație de libertate...

DORINȚELE ASCUNSE ALE BĂRBAȚILOR

„Bărbații au unele dorințe ascunse, pe care nu sunt dispuși să le divulge partenerelor lor, însă vor, totuși, ca acestea să le cunoască" este de părere psihologul american Ruth Westheimer. Ea vă arată ce trebuie să faceți pentru a avea o relație sentimentală armonioasă.

1. Fiți atentă la semnalele pe care le transmiteți. „Nu e nevoie de mult efort pentru a-l face pe un bărbat să vă dorească. Deci, dacă veniți de la serviciu și nu vă doriți decât o seară liniștită în fața televizorului, nu vă dezbrăcați în fața partenerului dvs. pentru a nu-l atâta!"

2. Nu stingeți lumina atunci când faceți dragoste! „Bărbaților le place să admire trupul femeii și să savureze fiecare moment petrecut alături de ea, în intimitate."

3. Nu vă jucați cu sentimentele partenerului dvs.! „Dacă vă răzgândiți în ultimul moment și nu mai doriți să faceți amor cu iubitul dvs., îl veți face nefericit și-l veți supăra."

4. Nu-l lăsați numai pe el să preia inițiativa! „Partenerul dvs. așteaptă să fie răsplătit cu aceleași alintări și cu aceeași pasiune. Încercați ca, măcar o dată pe săptămână, să fiți dvs. cea care domină!"

5. Nu vă enervați dacă el admiră alte femei. „Evitați să faceți crize de gelozie, doar pentru că el se uită și după alte femei. Amintiți-vă că el vă iubește, dar că nu poate rezista unor tentații care, oricum, nu se vor materializa niciodată."

6. Nu vă speriați de ceea ce este nou și necunoscut! „Nu renunțați la o partidă de amor, doar pentru că vă înspăimântă ideea de a încerca să vă adaptați unui loc inedit! Gândiți-vă că este o experiență nouă care vă poate fi utilă. Totuși, dacă vă deranjează inițiativa partenerului dvs., aveți tot dreptul s-o refuzați, dar cu blândețe."

7. Drumul spre inima unui bărbat nu trece prin stomacul lui. „Odată cu trecerea timpului, multe femei nu mai acordă importanță vieții sexuale. Ele cred că partenerul lor nu le admiră decât talentul culinar, dar această părere este falsă!"

8. Pentru bărbați, sexul nu înseamnă neapărat dragoste! „Mulți dintre ei pot avea relații amoroase extraconjugale, fără să se implice emoțional. E important de știut faptul că, dacă v-a înșelat, asta nu înseamnă că nu vă mai iubește! Reflectați asupra acestui aspect, înainte de a lua hotărârea de a-l părăsi pentru totdeauna!"

9. Odată cu trecerea anilor, partenerul dvs. are nevoie de mai multă atenție! „Într-o relație sentimentală de durată, bărbații au din ce în ce mai multă nevoie să fie menajați și dezmierdați de partenera lor."

Majoritatea femeilor se îndrăgostesc de prietenii lor

64 la sută dintre femei sfârșesc prin a se îndrăgosti de bărbații care le-au fost confidenți sau cu care au copilărit. Majoritatea au declarat că, pentru a face confidențe, au preferat un bărbat în locul unei prietene. De ce? Fiindcă bărbatul era în măsură să-i dea un sfat mai avizat (în cazul unei decepții sentimentale), o putea însoți la petreceri, sau ea se putea folosi de el pentru a-și face iubitul gelos. „Șansele ca o prietenie să se transforme într-o iubire trainică sunt foarte mari", este de părere psihologul Edwin Bode. „Partenerii își recunosc reciproc temerile, slăbiciunile și pasiunile și au, deja, obișnuința de a aborda deschis orice subiect. Ei au încredere unul în celălalt, ceea ce este foarte important în reușita unei relații afective." În concluzie: privește în jur. Cine din anturajul tău ar putea să te înțeleagă?

Locul doi

Fiecare femeie are nevoie de căldură și de dragoste. Fiecare are nevoie să se simtă cea mai... cea mai... În atâția ani de singurătate s-a adunat în tine atâta dragoste, căldură și grijă, atâtea daruri pe care ești gata să le oferi cuiva, dar - of, Doamne! - ai ales pe cineva deja ales de alta... Atunci, majoritatea bărbaților procedează în același fel: se străduiesc să te includă în relația existentă deja de ani, condamnându-te la rolul celei de pe locul doi, totdeauna al dublurii, al roții de rezervă...

Este egoismul tipic masculin, transparent și de înțeles, așa cum de înțeles este copilul de trei ani, obișnuit în familia sa să primească cea mai bună bucățică și nepricepând că trebuie s-o împartă cu frățiorul mai mare. În această constă nenorocirea multor femei care nutresc față de bărbat un sentiment predominant matern: ele înșele își strică iubitul, cultivându-i egoismul și orbirea sufletească, obișnuindu-l pe el cu „întâietatea". De aceea „poate" trebuie să te iubești mai mult pe tine însăți, să-ți impui să nu mai permiți să fii jignită, din motive întemeiate sau nu, să te respecți tu însăți înainte de a pretinde respectul altcuiva, să așezi pe primul loc propria persoană, înainte de a suferi că ești întotdeauna ocupanta locului doi.

Groaznicul cuvânt „singurătate" nu dispare ca urmare a unui compromis în dragoste, a unui surogat de familie...

Asterisc

*** Sexologii americani au descoperit că 70 la sută dintre femei se gândesc la alți bărbați când fac dragoste cu partenerii lor. Când au fost intervievate, majoritatea au mărturisit că se gândesc la foștii iubiți sau, pur și simplu, își imaginează că sunt în brațele starului preferat. Ție la ce-ți zboară mintea atunci când...?**

*** Psihologii americani sunt de părere că singura modalitate de a-ți păstra partenerul este de a-i face complimente, măcar așa, din când în când... În schimb, aceeași psihologi au descoperit că bărbații nu pot înțelege de ce partenerele lor au nevoie să fie complimentate. Chiar așa, de ce oare? Pentru că, răspund tot ei, femeile sunt rareori mulțumite de aspectul lor fizic, chiar dacă sunt frumoase. Bărbații, în schimb, se cred sexy, chiar dacă au chelie, burtă sau bărbie dublă. Numai femeile au un permanent complex de inferioritate. Le e teamă mereu că au sânii prea mici ori prea mari, ori că atârnă, ori că...**

*** Dr. Bella de Paulo de la Universitatea Virginia (SUA), în urma unui studiu a ajuns la concluzia că 92 la sută dintre femei își mint partenerii pentru a-i face să se simtă bine. Ele le fac complimente de genul: „Arăți trăsnet!" sau „Mă simt în al nouălea cer!", chiar dacă persoana în cauză „este puțin mai frumos ca Dracul". „Bărbații, însă, mint mai mult în favoarea lor, ei lăudându-se cu ceea ce nu au și nu vor avea niciodată."**

ANUNȚURI MATRIMONIALE

Ați făcut tot ce era posibil, dar sunteți în continuare singur(ă). Iată că ziarul „Adevărul" vă oferă încă o posibilitate de a vă găsi partenerul visat.

O dată la două săptămâni, în cadrul acestei pagini veți găsi rubrica „ANUNȚURI MATRIMONIALE". Nu vă costă nimic! Nu vă rămâne decât să completați talonul de mai jos, să formulați textul anunțului și să-l expediați pe adresa ziarului nostru.

■ Pentru a păstra discreția asupra persoanei care formulează anunțul, acesta va apărea însoțit de un cod ales de dumneavoastră.

■ Scrisorile cu răspunsuri vor fi trimise pe adresa ziarului nostru, rubrica „Anunțuri matrimoniale", menționându-se pe plic codul persoanei căreia îi este adresată.

■ Nu sunt luate în considerare anunțurile neînsoțite de talon. Anunțul nu va fi prea lung. De preferință, se va încadra în limita a 20 de cuvinte.

■ Corespondența se va ridica de la sediul redacției noastre, pe baza buletinului de identitate.

❤ Nonconformist, 37/182/65 și foarte singur, doresc cunoștință cu o doamnă, în speranța că vom deveni prieteni. **ALEXANDRU**

❤ Domn 52/172/73, doresc cunoștință d-nă calități morale.**T.M.**

❤ Tânăr, divorțat, sincer, serios, 29/169/70, care-și crește singur copilul, doresc cunoștință cu o doamnă, pentru prietenie (căsătorie). Rog seriozitate. **SINCERITATE**

❤ Intelectuală, divorțată, fără obligații, 45/165/65, doresc să cunosc un domn pentru prietenie 50-55 ani. Scrieți pentru VIC, loc **Lipova, str. Pompierilor nr. 12, cod 2876**

❤ Agronom pensionar, venit din Germania 66/180/70 fără copii, nepoți, singur, sănătos doresc căsătorie (prietenie). **Telefon 232124.**

❤ Șaten, ochii albaștri, sincer, puțin timid, sufletist, 19/180/70, doresc cunoștință cu o domnișoară drăguță, 15-24 ani, pentru o prietenie adevărată. Rog foto. **Atât de singur**

❤ Sunt un „Leu" simpatic 37/180/77, șaten, ochi albaștri și doresc să cunosc o domnișoară 28-34 ani, fără obligații, pentru căsătorie (prietenie). Rog foto. **STRĂINUL**

❤ Tânăr cu servici, șaten, ochi albaștri, 23 ani, 1,87 m, iubesc muzica veche și poeziile, sunt romantic și sufletist, doresc cunoștință pentru prietenie, cu o domnișoară simpatică și romantică. Scrieți pentru **MAX, loc Lipova, str. Pompierilor, nr. 12, cod 2876**

P. S. Facem precizarea că rubrica de față nu se dorește a fi una care încurajează relațiile între persoane de același sex, prostituția, relațiile extraconjugale și din această cauză vă rugăm să nu trimiteți astfel de anunțuri. Ele, oricum, nu vor fi publicate.

Persoanele având codurile următoare sunt invitate la Redacție să-și ridice corespondența: Frumușica, Furnica, Tereza, Anna, Florica, Dorel, Roșcovana, Mircea, Suflet blând, Capricornul, Stelian, Disperata, Sinceritate, Asistenta, Pacific, Săgetător, Esperanza, Leu, Crina. Corespondența acestor persoane va fi păstrată până pe 15 ianuarie, după care va fi distrusă.

TALON ANUNȚURI MATRIMONIALE

NUMELE _____

PRENUMELE _____

ADRESA _____

_____

B.I. nr. _____ Seria _____

CODUL ALES _____

Pagină coordonată de **DANA LASC**

„FLORIN IACOB L-A CONVINS PE MARIN LUPAȘ CĂ AR FI BINE SĂ FIU VÂNDUT PENTRU 160.000 DE DOLARI"

● interviu cu Claudiu Drăgan - fotbalistul vândut de UTA, la Dinamo

– Claudiu, te considerăm deja „câine". Mâine se semnează, la Arad, actele de transfer. Tu când semnezi contractul de joc?

– Este adevărat ce spuneți. Joi sosesc la Arad reprezentanții clubului Dinamo, pentru a se parafa transferul meu de la UTA, în «Groapă». Tot mâine, în prezența procuratorului timișorean Florin Iacob - cel care îmi apără interesele, voi semna contractul de joc. Mai e puțin de discutat, dar în linii mari ne-am înțeles.

– Suma de transfer, plus cota dintr-un eventual transfer, consideri că sunt sub nivelul normal?

– Din contră. Cred și sunt sigur că e vorba de o sumă mare, iar cota este excelentă. Din punctul meu de vedere, UTA a realizat un transfer foarte bun. Mă bazez aici pe faptul că UTA nu a vândut niciodată un fotbalist la acest preț și - mai mult decât atât - eu provin din Divizia B. Dacă stau bine să mă gândesc, un alt fotbalist transferat la Dinamo, chiar în această iarnă, de la Petrolul Ploiești, pe nume Cristi Vlad, a costat 120.000 de dolari. Și vine din prima divizie!

– E în regulă, ne-ai lămurit. Când te vei prezenta la pregătirile dinamoviștilor?

– Plec duminică de la Arad, pentru ca să fiu luni la Dinamo, la reunirea lotului. Acolo mă voi întâlni cu Iftodi, fost coechipier la Rapid și Marius Nicolae, la lotul național de tineret. Eventual, și cu Bogdan Mara, dacă vine de la F.C. Argeș.

– Cum au privit părinții tăi trecerea ta la Dinamo. Nu s-au împotrivit?

– Îi las pe părinți aici, mă doare, dar asta-i viața. Degeaba stau cu ei dacă nu am un ban în buzunar. Trebuie să vă spun că ei au fost cei mai bucuroși când au auzit că merg la Dinamo.

– Cine are cele mai mari merite în trecerea ta la Dinamo?

– Indiscutabil, Florin Iacob. De la el a pornit totul. M-a propus celor de la Dinamo, apoi le-a oferit o casetă cu jocul meu, după care a venit împreună cu Constantin Dănilescu, la Hunedoara, pentru a fi văzut pe viu de un reprezentant al clubului Dinamo. Am știut cu două zile înainte că voi fi urmărit și - după părerea lui Constantin Dănilescu - am jucat destul de bine. Atunci, Florin Iacob mi-a spus că rămâne de văzut ce se va întâmpla în continuare. După ce a știut că Dinamo e interesat de mine, a trecut la lămurirea celor două cluburi, pentru a se intra în negocieri. Așa s-a și întâmplat, după doar câteva zile. Iată-mă, acum, la Dinamo.

– A fost vreun moment în care ți-a fost frică de faptul că nu vei mai ajunge la Dinamo?

– Sigur că da! A fost acel moment, foarte delicat - trebuie să recunosc - în care UTA a insistat pentru 200.000 de dolari, iar negocierile s-au întrerupt, intrând într-un impas periculos. A venit, însă, Florin Iacob la Arad și l-a convins pe președintele Lupaș că ar fi bine pentru toată lumea ca eu să plec la Dinamo și pentru 160.000 de dolari, deoarece cota de 40% dintr-un eventual transfer ar însemna alți 800.000 de dolari. În total, 996.000 de dolari, aproape aproape jumătate din cât a costat Mutu, care e acum la Internazionale.

– Care e cea mai mare dorință a ta în acest moment?

– Practic, prima și cea mai importantă e să joc la Dinamo. Apoi, foarte multe vin de la sine. Ca, de exemplu, câștigarea titlului de campioană, unde «câinii» sunt favoriți cerți, F.C. Argeș și Rapid nemaiputând să emită pretenții. O dorință aparte este aceea de a juca în toamna acestui an, în Divizia A, împotriva fratelui meu Alin Drăgan și a UTA-ei. Încă de pe acum le urez foștilor mei colegi multă baftă în tentativa lor de a ajunge pe prima scenă a fotbalului românesc. Ar fi ceva extraordinar.

– Claudiu, noi îți mulțumim pentru acest interviu și îți dorim mult succes în misiunea de a ajunge titular la Dinamo și apoi a „sparge" plasele porților adverse!

LEO SFÂRA

Pulsul zilei, la F.C. UTA

UN DOLAR ÎN PLUS

Pleci, Mariș, pleci?

Pregătirile pentru demararea „operațiunii retur" au intrat în linie dreaptă. La UTA s-a făcut o oarecare liniște după ce a fost transferat Claudiu Drăgan, la Dinamo. În sfârșit, când s-a făcut calculul, lumea s-a liniștit, văzând că pe lângă acei 160.000 de dolari, UTA ar încasa încă 800.000 de dolari, în cazul în care Drăgan va fi revândut, clauza de reziliere a contractului fiind două milioane de dolari, iar 40% înseamnă exact 800.000 de „parai"...

Încercând să învețe din greșeli, cei de la UTA s-au gândit că și vânzarea lui Călin Mariș ar fi o afacere bună. Și cum a existat un interesat, F.C. Argeș, s-au demarat tratativele. Teoria e simplă. Dacă pleacă Mara, trebuie să vină cineva în „Trivale", ca înlocuitor. Drăgan, făcând o reclamă bună clubului UTA, l-a adus pe Mariș pe filiera F.C. Argeș.

Pe de altă parte, gândirea lui Marin Lupaș e simplă și sănătoasă. Dacă Mariș e vândut cu un dolar mai mult decât rezultă din grila lui, e bun de „pus la pachet". Nu de alta, dar în vară lui Mariș îi expiră contractul cu UTA, iar el nici că mai gândește să rămână la Arad. Așa că s-ar putea să mai zboare un fotbalist în alb și roșu. Marea surpriză ar putea apărea dacă se va face un schimb Dinamo-F.C. Argeș, între Mara și Drăgan. Și-atunci să vezi. Cuplul Mariș-Drăgan se va lupta să spargă apărările adverse, dar pentru F.C. Argeș, nu pentru UTA. O surpriză de ultim moment ar putea oferi Ioan Becali, care caută o altă echipă pentru „Căligol".

Dorind o amânare de câteva zile, trioul Rubinacci-Crescentini-Iacomucci vine la Arad de-abia la sfârșitul acestei săptămâni, poate chiar mâine. Nu de alta, dar joi e o zi importantă. Se semnează actele de transfer ale lui Drăgan. S-ar putea să ajungă și investitorii italieni, Gandolfi și Salami, dar dacă vremea ori problemele de la firmă îi împiedică să ajungă la Arad, Marin Lupaș are girul de a da undă verde trecerii lui Drăgan la Dinamo. Pe când va avea și Mariș cale liberă? Probabil în câteva zile. Așa, să fie și italienii de față.

LEO SFÂRA

„BĂTRÂNA DOAMNĂ" RACOLEAZĂ JUNIORI DIN JUDEȚ

După ce anul trecut a transferat mai mulți juniori timișoreni, unii chiar de lot național, UTA și-a orientat atenția și spre diviziile inferioare ale județului nostru. Dorind să construiască un centru de copii și juniori de primă clasă, conducătorii „Bătrânei Doamne" au început racolarea celor mai bune elemente juvenile. Primii sosiți în curtea formației fanion a Aradului sunt frații Gligor, Cosmin (născut 1983) și Alin (născut 1984), ambii de la divizionara D, Dacia Beliu. În vizorul UTA-ei au intrat și alți juniori, care în săptămânile viitoare vor fi transferați la gruparea „alb-roșie".

D. S.

ROMÂNIA VA PARTICIPA CU TREI FORMAȚII ÎN EDIȚIA 2000/2001 A CUPELOR EUROPENE INTERCLUBURI

România va participa cu trei formații în ediția 2000/2001 a cupelor europene interclubur, deoarece nu mai poate acumula puncte în clasamentul întocmit de UEFA pentru a se situa pe locul 21 (ultima poziție care permite unei țări să poată înscrie 4 echipe în competițiile continentale), a declarat, marți, agenției MEDIAFAX, secretarul general adjunct al Federației Române de Fotbal, Cristian Bivolaru.

În urma circularei cu numărul 79, din data de 17 decembrie 1999, emisă de UEFA, România se situează pe locul 22. România va fi reprezentată în viitoarea ediție a Ligii Campionilor de formația care va câștiga competiția internă, aceasta urmînd să participe la două tururi preliminare. În Cupa UEFA, țara noastră va fi admisă cu formația care își va adjudeca Cupa României și cu echipa care va ocupa poziția secundă în campionatul intern, cele două competitoare urmînd să dispute un tur preliminar în cadrul acestei competiții europene.

În clasamentul întocmit de UEFA, România a acumulat în ultimile cinci ediții ale întrecerilor continentale următoarele punctaje: 3.200 (1994/1995), 2.875 (1995/1996), 4.500 (1996/1997), 3.125 (1997/1998) și 2.500 (1998/1999), înregistrînd un total de 16.200 puncte.

NADIA ESTE SPORTIVA SECOLULUI

▼ „Mafie.Sectă" Așa a caracterizat Diego Armando Maradona, forul conducător al fotbalului internațional - FIFA. Evident, afirmația a surprins și a făcut valuri, mai ales că argentinianul a completat spunând că „obiectivul FIFA este de a face cât mai mulți bani" ▼ Transferul lui Robie Keane de la Coventry la Inter Milano, noua echipă a lui Mutu, este pe rol. Suma se estimează la 16,6 milioane de dolari ▼ Dugarry își pregătește bagajele pentru a trece de la Marseille la Bordeaux ▼ În schimb, este

Bursa știrilor

puțin probabil ca Guardiola (FC Barcelona) să se transfere, în ciuda ofertei de 11 milioane de dolari, înaintată de Chelsea Londra ▼ Bătrânu, Cristescu și Papură vor părăsi Universitatea Craiova în vara acestui an. Destinația lor este aceiași: echipa belgiană Malines. ▼ Cunoscutul antrenor Florin Halagian a bătut palma, se pare, cu președintele FC Brașov. Tehnicianul va activa până la terminarea campionatului la clubul de sub Tâmpa. Prețul afacerii se ridică la 100.000 de dolari ▼ Astăzi se reia prima ligă de fotbal a Spaniei. Meciul care trebuia să opună pe Real Madrid și Betis Sevilla a fost amânat, prestigiosul club madrilen fiind angrenat în campionatul mondial al cluburilor ▼ Realul va fi lipsit în meciul de debut de Fernando Morientes, locul lui fiind luat, aproape sigur, de Anelka ▼ Acesta a înscris primul său gol pentru albi, în meciul amical susținut cu o selecționată a campionatului spaniol, meci dedicat luptei împotriva drogurilor ▼ În final, o știre pozitivă și de senzație. Nadia Comăneci a fost desemnată de către France Television drept sportiva secolului. În clasamentul întocmit zilele trecute, Nadia devansează nume sonore precum Mark Spitz, Alain Prost sau Serghei Bubka.

ADRIAN HĂRȚĂU

R. BAGGIO E ÎNCÂNTAT DE ADRIAN MUTU

Atacantul italian Roberto Baggio a declarat, luni, cotidianului "Gazzetta dello Sport", că românul Adrian Mutu este un jucător foarte valoros, care va reuși să se impună la echipa Internazionale Milano.

Mutu a reușit să înscrie două goluri în partida amicală, disputată, luni, cu amatorii de la Brugherio și cîștigată de milanezi, cu scorul de 6-0 (3-0). Prima reușită a românului a fost consemnată în minutul 50, cînd a înscris cu o lovitură de cap, după un corner executat de uruguayanul Alvaro Recoba. Golul doi, marcat în minutul 78, a fost reușit printr-un șut, cu piciorul drept, din marginea careului mare, după două driblinguri. Celelalte goluri ale ner-azzurrilor au fost marcate de Zamorano '6, '43, Cauet '33 și Jugovici '84.

În acest meci, antrenorul Marcello Lippi a folosit următorii jucători: Varaldi - Panucci ('46 Simici), Fresi, Cordoba ('46 Colonnese) - Cauet ('46 Moriero), Di Biagio, Jugovici, J.Zanetti - Seedorf ('46 R.Baggio) - Zamorano ('46 Mutu), Recoba ('70 Russo).

Cotidianul "Gazzetta dello Sport" a spus despre Mutu că, din nou, a reușită să încînte asistența și consideră că este unul dintre cei mai valoroși jucători.

În site-ul oficial al clubului Internazionale Milano, la știrea despre amicalul cu formația Brugherio, apare poza atacantului român Adrian Mutu, despre care se spune că primit aplauze la scenă deschisă pentru jocul său. În continuare, se arată că românul a constituit o bună afacere pentru Inter care a plătit pentru achiziționarea lui 2,7 milioane de dolari.

Fotbal internațional

LIDERUL PIERDE TEREN

Respectând o veche tradiție a fotbalului englez, cum că urmașii lui Shakespeare au fotbal și în zilele de sărbătoare, Premiere League a programat luni etapa cu numărul 21. A fost o rundă a surprizelor, pentru că liderul, Leeds United a capotat neașteptat în propriul fief în fața unei echipe de pluton Aston Villa, iar „tunarii" de la Arsenal au obținut un egal chinuit pe terenul „lanternei" Sheffield. Dar să trecem în revistă tabloul complet al acestei etape, cu mențiunea că partida dintre Manchester United și Middlesbrough a fost amânată pentru data de 26 ianuarie, deoarece „regina" Europei este angrenată în aceste zile în Campionatul Mondial al cluburilor:

Derby County - Watford 2-0; Everton - Leicester 2-2; Leeds United - Aston Villa 1-2; Newcastle United - West Ham 2-2; Sheffield W - Arsenal 1-1; Southampton - Bradford 1-0; Tottenham - Liverpool 1-0; Wimbledon - Sunderland 1-0;

În clasament: 1. Leeds United 44 p; 2. Manchester United 43 p (două jocuri mai puțin); 3. Arsenal 40 p.

Tenis de masă

LOTUL NAȚIONAL DE JUNIOARE SE AFLĂ ÎN CANTONAMENT LA ARAD

Deși anul 2000 abia a început, activitatea sportivă arădeană nu stă pe loc. Astfel se întâmplă și în ceea ce privește tenisul de masă. La complexul din strada Mihai Eminescu se pregătește lotul național de junioare al României, care efectuează un cantonament de câteva zile la Arad. Fetele sunt coordonate de antrenorul Petru Amăutu din Slatina, care a descoperit-o și format-o pe valoroasa Georgeta Cojocaru-Olaru. În selecționata țării noastre este inclusă și o jucătoare arădeană, componentă a C.S.M. Conar: **Lucia Bălaș**.

Pe de altă parte, în perioada 7-9 ianuarie este organizat la Arad Campionatul Național de copii (10-12 ani), probele pe echipe. Aradul va fi reprezentat de cele trei formații ale CSM Conar (două la feminin și una la masculin). Se mizează pe participarea unui număr destul de ridicat de grupări, disputele anunțându-se frumoase, pasionante.

ADRIAN HĂRȚĂU

CUPER L-A CRITICAT PE ADRIAN ILIE

Antrenorul formației FC Valencia, argentinianul Hector Cuper, l-a criticat vehement, într-un articol publicat, marți, de cotidianul spaniol "Levante", pe jucătorul român Adrian Ilie, care a lipsit de la primele trei antrenamente ale echipei, fără nici o justificare.

Tehnicianul argentinian a precizat că nu înțelege ceea ce s-a întîmplat, deși a primit o explicație din partea jucătorului român. Cuper a fost destul de dur, adăugînd că "în viață există unele priorități, iar obiectivele unei echipe nu pot fi mai importante decît egoismul unei singure persoane, fiind chiar mai grav dacă nu există motive pentru un astfel de comportament".

Mii de premii, Miliarde de Lei !

Sărbătorește anul 2000 cu noi !

Uită-te în pachetul de Winchester: poți câștiga pe loc până la 100 MILIOANE lei!

- Caută pachetele de Winchester Cartonat Full Flavor, Lights, Menthol și Winchester Necartonat pe care este înscris textul "2000 UN AN NOU FERICIT!"
- În interiorul pachetelor ai șansa să găsești, între 15 noiembrie 1999 și 15 februarie 2000, un cupon pe care este înscrisă suma câștigată pe loc. Toate premiile sunt în valoare netă.
- Urmează instrucțiunile de pe cuponul câștigător, pentru a afla cum vei intra în posesia premiului!

Chiar dacă nu ai găsit nici un cupon, Winchester îți mai acordă o șansă: să câștigi unul dintre cele 3 MARI PREMII, de câte 200 MILIOANE lei fiecare!

- Decupează de pe 3 pachete de Winchester mențiunea "2000 UN AN NOU FERICIT!"
- Scrie pe o foaie de hârtie numele și prenumele tău, adresa, data nașterii, seria și numărul actului de identitate, un număr de telefon la care poți fi găsit, precum și răspunsul corect la întrebarea: "Ce companie produce țigările Winchester?"
- Pune într-un plic cele 3 decupaje și foaia de hârtie completată cu datele de mai sus. Trimite plicul la adresa: CP 83 - OP 83, București, cu mențiunea: "Pentru concursul Winchester", până la data de 15 februarie 2000 (data limită a poștei). Câștigătorii marilor premii vor fi desemnați în urma unei trageri la sorți, ce va avea loc în data de 29 februarie 2000. La tragerea la sorți vor participa numai plicurile considerate valabile (care conțin toate elementele enumerate mai sus).

3 x

Toate premiile sunt în valoare netă. Câștigătorii vor fi anunțați în presă. La această promoție pot participa numai cetățenii români cu domiciliul stabil în România, în vârstă de peste 18 ani.
Participarea angajaților companiei R.J.Reynolds (și a membrilor direcți ai familiilor acestora), ai companiilor afiliate, agențiilor de publicitate și ai altor companii implicate în această promoție este interzisă. Mai multe detalii despre promoție pot fi solicitate în scris la CP 83 - OP 83, București.

Dir. Cons. CEE nr. 89/622: „Tutunul dăunează grav sănătății"

VÂNZĂRI APARTAMENTE O CAMERĂ

Vând garsonieră cf. I, Micălaca, 9.700 DM, negociabil. Telefon 262454, 093 301 864. (9)

Vând garsonieră confort II, zona Confecții, preț 5.500 DM. Telefon 273563, după ora 16. (62)

Vând garsonieră confort 3, parter, lângă Stadionul UTA, mobilată, preț negociabil. Telefon 250151. (98)

Vând garsonieră confort sporit, cu îmbunătățiri. Telefon 275930; 094.532.224. (103)

Vând garsonieră Vlaicu, etaj I, balcon, telefon, satelit; 8.800 DM negociabil. Telefon 254973; 093.413.937. (117)

Vând garsonieră confort I „B", str. Bușteni. Telefon 092/315.657; 284618. (123)

Vând garsonieră Prapor-gescu, etaj II, renovată recent. Telefon 270872. (140)

VÂNZĂRI APARTAMENTE DOUĂ CAMERE

Vând apartament 2 camere, decomandat, total îmbunătățit, etaj I, 24.200 DM, Piața Spitalului. Telefon 270856. (38879)

Vând foarte urgent apartament semidecomandat, 2 camere, bl. 708, et. II. Telefon 262658. (38629)

Vând apartament 2 camere, parter înalt, cu balcon, Micălaca, 13.700 DM negociabil. Telefon 270856. (38879)

Vând apartament 2 camere Vlaicu, 11.000 DM. Telefon 270856. (38879)

Vând apartament 2 camere, Podgoria, et. IV, acoperiș garantat, 18.400 DM. Telefon 250966, 092 344 621. (20)

Vând apartament 2 camere, zonă centrală, bine întreținut. Telefon 220400. (26)

Vând apartament în casă, central, 2 camere, dependințe, str. Șt. Cicio Pop nr. 15, ap. 2. (52)

Vând urgent apartament 2 camere, parchet, faianță, gresie, balcon închis, scară contorizată, apă caldă, căldură, Dinamo, bloc X22, sc. B, ap. 18; 9.800 DM negociabil. (68)

Vând apartament 2 camere, Chișineu-Criș, central, îmbunătățit, etaj I, balcon închis, rolete, parchet, telefon, satelit, gaz parțial, mobilat mobilă bucătărie + dormitor; preț la vedere. Telefon 520281. (4115794)

Vând apartament 2 camere, decomandat, Micălaca - 300; 15.000 DM. Telefon 253326. (140)

Vând apartament 2 camere, etaj II, bloc 104, sc. C. Telefon 265923. (162)

Vând apartament 2 camere, central, îmbunătățit, Piața Mihai Viteazul. Telefon 272676, orele 9-14; telefon 253082, orele 14-20.

VÂNZĂRI APARTAMENTE TREI CAMERE

Vând apartament 3 camere, 2 băi, 2 balcoane, Alfa, etaj 2, 16.000 DM. Telefon 270834. (38879)

Vând apartament 3 camere, zona 500, Micălaca, îmbunătățit, cu garaj. Telefon 279312. (247)

VÂNZĂRI APARTAMENTE PATRU-CINCI CAMERE

Vând apartament 4 camere, decomandat, bun privatizare. Telefon 514091. (143)

Vând apartament 5 camere, etaj I, zona Miorița. Telefon 268239, după ora 16. (134)

VÂNZĂRI CASE

Vând casă central, restaurant, Alimentara „Margo", etaj-apartament. Telefon 234862. (38535)

Vând casă în Gai, 30.000 DM. Telefon 094 803 094. (23)

Vând casă cu etaj, central, singur în curte, gaz, condiții foarte bune. Telefon 280046; 282919. (38579)

Vând casă mare în Frumușeni nr. 334. Ofer în chirie spațiu mare pentru privatizare. Telefon 094 637 932. (29)

Vând casă cu etaj, grădină mare, în Fântânele. Telefon 456180. (38837)

Vând casă cu etaj, în Șofronea, neterminată, 45.000 DM. Telefon 094.938.713. (90)

Vând casă ultracentral, singur în curte. Telefon 094/ 795.541; 257213. (107)

Vând casă cu grădină, cartier Poltura. Telefon 248581, după ora 17. (101)

Vând casă mică cu spațiu de 800 mp, central. Telefon 057 - 259839. (100)

Vând (închiriez) casă, trifazic, posibilități spațiu comercial. Telefon 270721. (92)

Vând 2 case în zonă bună, preț avantajos, dotări gaz, baie, garaj, dependințe. Telefon 092.255.386. (151)

Vând casă centrală în Pecica, 40.000 DM. Telefon 056 - 283926. (178)

VÂNZĂRI SPAȚII COMERCIALE

Vând Alimentara împreună cu casa în care se află. Telefon 280495. (176)

Vând spațiu comercial, Micălaca zona III, 140 mp. Telefon 259651. (38631)

Vând (închiriez) construcție comercială sau pentru producție mică. Telefon 092.735.983. (124)

Vând gheretă amenajată bar, cu toate dotările, zona UTA. Informații telefon 249419 sau 098.594.985. (137)

VÂNZĂRI TERENURI

Vând, în localitatea Turnu, casă cu grădină, lângă șoseaua spre vamă. Informații telefon 533060. (38814)

VÂNZĂRI AUTO

Vând Renault Laguna, nou, culoare bleu, extrase; Cielo alb, impecabil. Telefon 421145; 094.391.896. (38769)

Vând Opel Vectra TD, 1993, cu îmbunătățiri, 11.850 DM. Telefon 094 291 600, 056-219869. (24)

Vând autoturism Ford Scorpio, an fabricație 1988, preț negociabil. Telefon 271278. (50)

Vând Dacia papuc, CIV; convenabil. Telefon 464027. (72)

Vând remorcă auto, 7 tone, înscrisă. Telefon 532125. (64)

Vând Dacia 1300, an 75, stare foarte bună, preț 1.800 DM. Telefon 092.967.457. (61)

Vând urgent Citroen Xantia, ultimul model, an 1995. Telefon 094.164.665; 287022. (59)

Vând autoturism marca Fiat Turbo Diesel, an fabricație 1987, neînmatriculat, geamuri electrice, genți aluminiu, stare perfectă de funcționare. Telefon 258279; 094.984.095. (113)

Vând Dacia papuc carosată, stare prefectă, an 1996. Telefon 222806. (136)

Vând urgent disc 3,4 și remorcă. Telefon 270599, seara. (139)

Vând Oltcit. Telefon 270599. (139)

Vând Dacia 1310, 1987, CIV, instalație gaz, alb 13, 2.200 DM. Telefon 236325. (155)

Vând Dacia papuc, an 1993, cu motor rezervă. Telefon 092.255.386. (151)

Vând sau schimb Opel Vectra injecție, înmatriculat, adus recent cu altă mașină + diferență Timișoara. Telefon 094.984.047; 225901. (160)

Vând autoturism Volvo 345, stare bună. Telefon 265923. (162)

Vând Omega 1988 Combi, 1.500 DM. Telefon 286805. (147)

Vând Dacia 1310, 1987, înmatriculată, motor nou, stare bună, 1.900 DM negociabil. Telefon 223223. (173)

Vând Skoda 120 L. Telefon 286828, după ora 18. (175)

Vând Mercedes 250 Diesel, an 1992, stare impecabilă. Telefon 094 616 315. (247)

Vând ARO 10, 1989, 1.650 DM, negociabil. Telefon 267221, 279311. (248)

VÂNZĂRI ELECTRO

Vând TV COLOR, en gros, en detail, diferite mărci, prețuri minime, garanție. Telefon 289456, 092 239 242. (38847)

Vând TV COLOR-stereo, 66 cm și 71 cm, FOARTE CONVENABIL. Telefon 211491. (38618)

Vând computer 486 cu 250 DM. Telefon 211491. (38618)

Vând CÂNTARE ELECTRONICE și CASE MARCAT FISCALE avizate de Ministerul Finanțelor, pentru comerț, servicii, restaurant, benzinărie. Telefon 272727; 092.264.526. (37250)

Vând ieftin INSTALAȚII SATELIT și boxe 50 W. Telefon Arad 237471; Ineu 511485. (37337)

Vând motor electric trifazic 5 KW. Telefon 240058, seara. (38627)

Vând TV color cu telecomandă, stereo, teletext, reducere de preț (preț vechi 1.500.000 lei, preț nou 1.000.000 lei), numai până în 5.01.2000. Telefon 259339. (38673)

Vând televizoare color noi. Telefon 288973; 094.965.312; 094.963.362. (38675)

Vând o gamă mare de TELEVIZOARE COLOR, stereo. Telefon 280260. (38794)

Vând mașină de spălat automată. Telefon 094/ 143.554. (59)

Vând TV color Philips, Grundig, stereo, teletext, telecomandă. Telefon 264004. (89)

Vând calculatoare noi, componente CD-ROM, plăci sunet, video etc; la prețuri mici. Telefon 094.295.072. (110)

Vând xerox marca Ricoh FT 3320 în stare de funcționare, cu dimensiuni copiere A4, F, B5, A5, A6. Telefon 258279; 094.984.095. (113)

Vând mașină de spălat automatică. Telefon 211366. (128)

Vând calculator Pentium Windows 98, 900 DM. Telefon 286805. (147)

VÂNZĂRI DIVERSE

Vând en-gros HAINE second hand, GERMANIA, peste 20 sortimente. Telefon 289456, 092 239 242. (38847)

Vând motor pe motorină pentru VW Golf; congelator cu 6 sertare și bicicletă. Telefon 254901. (209)

Vând LEMNE FOC tăiate, 175.000 lei/mc. Telefon 214010. (38613)

Vând: COTURI și BURLANE, PLASĂ GARD zincată, CUIE CONSTRUCȚII, PLASĂ RABITZ și STÂLPI GARD. Str. Vrabiei nr. 4, telefon 289997.

Vând cazan țuică nou, 170 litri, 750 DM negociabil. Telefon 094.698.849. (38660)

Vând remorcă Dacia, cutie ARO 10, aparat de sudură, cazan fiert țuică. Telefon 210094. (35)

Vând cățel Coker spaniel. Telefon 057 - 220537. (73)

Vând schiuri, 2 boxe 250 W, lanțuri antiderapante. Telefon 279582. (38422)

Vând LEMNE FOC tăiate, esență tare. Telefon 249248. (47)

Vând repatriere de Arad. Telefon 094.215.964. (121)

(Continuare în pagina 11)

(Urmare din pagina 10)

Vând mobilă dormitor, bucătărie, canapea cu 2 fotolii, hol, congelator, mașină automată de spălat. Telefon 263352. (67)

Vând bibliotecă 623 și sufragerie; mașină Dacia și talon Renault 12 TL. Telefon 260463. (116)

Vând lambriuri 40.000 lei/mp și cherestea de brad. Telefon 220427. (122)

Vând haine second-hand de sezon, la prețul de 16.000 lei/kg. Telefon 094.217.607. (127)

Vând garaj cu acte, str. 6 Vânători, în spatele blocului V8, din tablă zincată. Telefon 252281 (093.274.022)

Vând garaj metalic autorizat, zona 3. Informații telefon 279231 după ora 15. (133)

Vând: asistență tehnică TV; remorci cisternă; remorcă basculantă; TIH 445; banc centricubat pompe injecție; mașină găurit cu coloană; generator acetilenă; freză și șlaif tâmplărie. Telefon 258296; 092.315.686. (141)

Vând (lichidez tâmplărie) grosime lată de 50, nouă, ultimul model banzic, freză, foarte ieftin cine le ia toate. Telefon 094.984.047. (160)

Vând instalație de alimentare cu gaz a autoturismelor „Bedini" cu rezervor rusesc. Localitatea Zimand Cuz, nr. 192. Telefon 221785. (148)

Vând SRL pe producție cu contract extern (croitorie). Informații telefon 094.797.828. (165)

Vând ieftin garaj metalic autorizat, Micălaca zona III, bloc 334, preț 1.500 DM. Telefon 260883. (171)

CUMPĂRĂRI TERENURI, IMOBILIARE

Cumpăr casă mică de cărămidă 1-2 camere, până la 20-30 km de Arad; ofer 3.500 - 4.000 DM. Telefon 092/ 875.151. (115)

Cumpăr garsonieră central; ofer 9.000 DM. Telefon 270872. (140)

Cumpăr apartament 2-3 camere, Vlaicu sau Alfa. Telefon 253326. (140)

Cumpăr: apartament 3 camere, decomandat, etaj I sau 2, în zona Praporgescu, Podgoria, Polivalentă, ofer 25.000 DM negociabil sau schimb cu similar Alfa + diferență. Telefon 258296; 092.315.686. (141)

Cumpăr apartamente bine întreținute, cu 2, 3, 4 camere. Telefon 220400. (159)

CUMPĂRĂRI DIVERSE

Cumpăr GRÂU PANIFICAȚIE, cantități mari, plata pe loc, preț bun. Telefon 276207. (104)

Cumpăr porci grași, 12.000 lei/kg, Complex „Suine" Nădlac. Telefon 092.998.756; 474541. (69)

CERERI ȘI OFERTE DE SERVICII

ANGAJĂM VÂNZĂTOARE pentru Alimentara Non-Stop. Telefon 280495. (176)

ANGAJEZ COFETAR - PATISER cu experiență. Telefon 094.568.800. (199)

SOCIETATE COMERCIALĂ angajează CONFECȚIONERE, salarizare acord individual, funcție de realizări. Telefon 279148. (4)

SOCIETATE COMERCIALĂ angajează OSPĂTARĂ. Telefon 256835.

SOCIETATE COMERCIALĂ angajează BARMANĂ. Telefon 256735.

UNIVERSITATEA DE VEST „VASILE GOLDIȘ" ARAD, Bd. Revoluției nr. 81, angajează urgent: BUCĂTĂREASĂ, AJUTOR BUCĂTAR. Informații Serviciul Administrativ, orele 7-8, a.m. (22)

ANGAJEZ VÂNZĂTORI metalo - chimice, cu contract de muncă. Telefon 252389. (106)

„TRIS" COMPANY angajează LĂCĂTUȘ MECANIC, vârsta maximă 30 ani. Telefon 286878. (83)

ANGAJĂM VÂNZĂTOR legume fructe, piață. Telefon 271175 sau 094.580.907. (81)

SC „INDUSTRIALIZAREA LAPTELUI ARAD" SA angajează: DIRECTOR ECONOMIC, AGENȚI vânzări. Se oferă salariu atractiv. Pentru relații suplimentare, sunați la telefon 287456 sau la sediul unității din str. Orșova, nr. 6, Arad. (109)

ANGAJĂM BARMAN, OSPĂTAR (fete), vârsta maxim 30 ani. Telefon 281162. (126)

ANGAJĂM RESPONSABIL departament PIESE AUTO vestice. Cerințe: cunoștințe PC, limbi: română, maghiară + limbă străină. Telefon 092/ 259.820; 093.337.080. (119)

Angajăm AGENT COMERCIAL și ȘOFER distribuitor pentru microbuz. Telefon 092.423.399. (131)

„AXON ROMÂNIA TRADING" angajează AGENT VÂNZĂRI. Rugăm trimiteți CV la telefon 056 - 182748. (129)

FIRMĂ ITALIANĂ angajează SUDORI ELECTRICI în CO2, vârsta maximă 35 ani. Telefon 258296; 092.315.686. (142)

ANGAJĂM 2 vânzătoare cu experiență pentru JACKSON și BAZAR Micălaca. Telefon 092.337.939 și 092.295.354. (146)

Încadrez cu carte de muncă - COFETAR. Telefon 277526. (145)

PRESTĂRI SERVICII

ȘCOALA ȘOFERI „VÂRTACI" începe seria la 8 IANUARIE. Telefon 246527. (38624)

Casele de Amanet „BEMMA" și „GEMMA" oferă împrumut pentru aur până la 100.000 lei/gr. Informații suplimentare la telefon 275888. (38702)

ȘCOALA ȘOFERI CARMEN ABCDE primește înscrieri. Telefon 255445. (53)

EXECUTĂM avantajos: zugrăveli, vopsitorii, gletuieli, faianțări, paluxări; seriozitate. Telefon 262827. (108)

SC „PARCHET" execută autorizat: parchetări, raschetări, paluxări. Telefon 268032. (63)

REPAR ieftin: frigidere, lăzi, congelatoare; garanțial; DEPLASARE GRATUITĂ! Telefon 092.417.397. (84)

ȘCOALA de ȘOFERI colonel RUSU LUCIAN, face înscrieri. Telefon 283696. (132)

ȚIN EVIDENȚĂ CONTABILĂ autorizată precum și orice alte activități economico-financiare, în condițiile noilor reglementări legale. Informații la telefon 057 - 231490. (170)

DIVERSE

La data de 13.01.2000, ora 13, se vinde la licitație publică, imobilul situat în Arad Micălaca, str. Sighișoara, nr. 1, bloc 531, ap. 2, proprietatea urmăriților Farcaș Lazăr și Lazăr Daniela Radmila, cu prețul de strigare de 75.000.000 lei. Licitația se va ține la sediul Judecătoriei Arad, camera 104, executori judecătorești. Informații zilnic orele 8-12. (163)

TURISM

Câștigi un milion de lei cu

ATLASSIB

Călătorești cu autocarele noastre moderne în Europa:

GERMANIA, AUSTRIA, FRANȚA, ITALIA, SUEDIA (plecări zilnice).

BELGIA, OLANDA, DANEMARCA, ANGLIA, FINLANDA, NORVEGIA, SPANIA, PORTUGALIA, UNGARIA, IUGOSLAVIA și poți fi un călător câștigător!

NOU! Reduceri suplimentare pentru: elevi, studenți, pensionari și grupuri. B-dul Revoluției nr. 35, telefon 251871, 252727; Autogara, telefon 270562.

O poartă deschisă spre EUROPA. (c)

ÎNCHIRIERI

Ofer spre închiriere (sau variante) SPAȚIU COMERCIAL COMPLET. Telefon 246535, după ora 10.

Închiriez spațiu comercial 67 mp, pe Calea Lipovei nr. 113. Telefon 092 921 103. (5)

Doresc să iau în chirie casă minim 4 camere, de preferință cu curte, pentru sediu firmă (zonă centrală). Telefon 092 460 354. (74)

Ofer spre închiriere apartament 2 camere, mobilat, TV, telefon, parter, termen lung; anticipat. Telefon 094/ 283.959. (85)

Ofer spre închiriere mic magazin alimentar, complet dotat. Telefon 263766. (99)

Dau în chirie spațiu comercial, amenajat. Telefon 289722. (105)

Ofer spre închiriere spațiu comercial central și apartament cu 2 camere, central. Telefon 282636. (111)

Închiriez spațiu ultracentral pentru birouri, depozit, 250 DM negociabil. Telefon 057 - 242980. (120)

Ofer spre închiriere cameră în Grădiște. Telefon 220427. (122)

Caut de închiriat spațiu pentru spălătorie auto, cu apă + canal. Telefon 094.546.630. (128)

Închiriez garsonieră, comuna Vladimirescu, în centru, gaz, cheltuieli mici. Informații telefon 057 - 514863. (135)

Dau în chirie apartament 2 camere. Telefon 272502. (164)

Închiriem spații comerciale pentru magazine, depozite, producție, etc. Telefon 281060 și 281036. (172)

Dau spre închiriere garaj, zona Aradul Nou. Telefon 094 963 362, 094 965 312. (249)

PIERDERI

Pierdut carnet șomaj, eliberat de DMPS Arad, pe numele Tulea Cecilia. Îl declar nul. (97)

SC „LAVINEX INTERNAȚIONAL" CF R 5/40439 declară nule următoarele chitanțiere: chitanțier nr. 9436651-9436706 și chitanțier nr. 9436901-9436950. (177)

† DECESE †

Elena Niculescu anunță cu durere trecerea fulgerătoare în neființă a surorii sale,

prof. AGATA-ALICE GĂVĂNESCU.

Înmormântarea va avea loc azi, 5 ianuarie, ora 13, la Cimitirul Eternitatea, de la Capelă.

Cu adâncă durere anunțăm încetarea din viață a scumpei noastre mamă și bunică

ȘICULAN FLOARE.

Înmormântarea va avea loc joi, 6 ianuarie 2000, ora 14, din str. Abrud, nr. 27. Familia Șiculan și familia Anghelescu.

Cu adâncă durere în suflet anunț încetarea din viață, după o grea suferință a scumpului meu soț

ARON MATEI

la vârsta de 69 ani. Slujba de înmormântare va avea loc joi, 6 ianuarie, ora 13, de la domiciliu din str. Mierlei, nr. 29 (Grădiște).

Cu nemărginită durere anunțăm încetarea din viață a iubitei noastre soție și mamă

FLORICA MUREȘAN,

la numai 38 de ani. Înmormântarea azi, ora 14,30 la Cimitirul GAI. În veci nemângâiați: soțul Vasile și fiicele Adina și Romina.

Cu lacrimi de durere anunțăm moartea fulgerătoare a iubitului nostru soț, tată, bunic și frate,

dr. av. TANCHIȘ PETRU.

Înmormântarea va avea loc azi, 5 ianuarie, ora 13, la Cimitirul Pomenirea. Soția Neli, fiica Dora cu soțul Cornel și nepoata Alina.

Zdrobiți de durere anunțăm trecerea în neființă a celui ce a fost soț, tată, socru, bunic,

FILIP PAVEL,

în vârstă de 69 ani, din Prunișor. Înmormântarea va avea loc joi, 6 ianuarie 2000 de la domiciliul din Prunișor, la cimitirul ortodox din localitate. Familia greu îndoliată.

Cu adâncă durere în suflet, anunțăm trecerea în neființă a celei care a fost

THEODOROVITS MAGDALENA,

mama. Înmormântarea va avea loc azi, 5 ianuarie 2000 de la Capela Cimitirului Eternitatea, la ora 12. Fiul îndoliat, Caius.

Cu adâncă durere, după o scurtă suferință, anunțăm încetarea din viață, a celui care a fost

RADU ILIA,

soț, tată, bunic, unchi. Înmormântarea va avea loc azi, 5 ianuarie 2000, ora 14, la Cimitirul Pomenirea. Familiile îndoliate; Radu, Hărduț, Șirenian și Truț.

Cu lacrimi de durere anunțăm încetarea fulgerătoare din viață, a celei mai iubite mamă, soacră și bunică,

DÁVIDHÁZY MATILD HEDVIG.

Înmormântarea va avea loc azi, 5 ianuarie 2000, ora 15, la Cimitirul Pomenirea. Odihnească-se în pace! Familiile îndoliate: DÁVIDHÁZY și MILTHALLER.

Cu durere în suflet anunțăm încetarea din viață a celui care a fost tată, socru și bunic,

TODOCA ANTON (ANTI),

din Hășmaș. Înmormântarea va avea loc joi, ora 13, în localitatea Hășmaș. Familia îndoliată.

† SERVICII FUNERARE †

SC „NOSFERATU" SRL, str. Ghiba Birta nr. 26, telefon 270437; 094.554.874.

NON - STOP SERVICII FUNERARE COMPLETE.

Sicrie, respete, cruci, îmbălsămat, spălat, îmbrăcat, prosoape, batiste, panglică, baticuri, catafalc, sfeșnice, steag doliu, coroane, jerbe, colaci, cozonaci, colivă și CAPELA. ORGANIZĂM POMENI!

PENTRU PENSIONARI REDUCERE 10%.

OFERTA: sicriu + respete + cruce = 750.000 lei.

GRATUIT: transportul sicriului la domiciliu, intermediem obținerea actelor de deces, fotovideo, fanfară.

NON STOP RO-STYL COMPANY

firmă producătoare de sicrie, str. M. Eminescu nr. 4 (vizavi Cinema MUREȘUL), telefon 211929, 094.537.715, 094.558.712

TOTUL ÎNTR-UN SINGUR LOC, LA PREȚ DE PRODUCĂTOR, CALITATE și OPERATIVITATE OCCIDENTALĂ:

- îmbălsămat, îmbrăcat, cosmetizat
- sicrie: 400.000-1.600.000 lei
- sicrie lux
- lenjerie deces: 160.000-600.000 lei
- cruci, mânere - sicriu, etc.

OFERTĂ: sicriu, lenjerie, cruce - 730.000 lei.

Transport în Arad GRATUIT.

Nou! Se plătește avans 50%, restul într-o lună.

Suntem producători nu simpli comercianți. NOU! Se plătește 50% avans, restul într-o lună. (c)

† CONDOLEANȚE †

Mulțumim pe această cale tuturor celor care au fost alături de noi la marea durere pricinuită de despărțirea de cea care a fost

DAN FLOARE

din comuna SINTEA MARE, soție, mamă, bunică, străbunică. Familia îndoliată. (161)

Suntem alături de îndurerata familie RADU, la decesul tatălui drag și-i transmitem întreaga noastră compasiune. Sincere condoleanțe! Familiile FARCAȘ și PANTEA. (152)

Sincere condoleanțe colegului nostru ing. ȘICULAN REMUS, la decesul mamei. Colegii Compartimentului SMM - PSI ELECTROCENTRALE - Arad. (149)

Sincere condoleanțe colegului REMUS ȘICULAN în aceste momente triste pricinuite de pierderea mamei sale. Dumnezeu să o odihnească! Membrii Sindicatului SLI „ENERGIA" din ELECTROCENTRALE - Arad. (150)

Sincere condoleanțe transmitem domnului OMETA MIRCEA șef Stația Vinga, în marea durere pricinuită de pierderea tatălui drag. Familia Nistor. (169)

Nepoții Dorin și Gabriel Niculescu împreună cu familiile, anunță cu durere încetarea din viață a celei care a fost

prof. AGATA - ALICE GĂVĂNESCU.

Dumnezeu s-o odihnească în pace! (167)

Colectivele Stației Vinga și Șag, sunt alături de șef Stație, domnul OMETA MIRCEA, în greaua încercare pricinuită de decesul tatălui. Sincere condoleanțe! (168)

Cu sufletele pline de durere anunțăm trecerea în neființă a minunatului nostru tată, bunic și socru

ARON MATEI.

Dumnezeu să-l odihnească! Familiile îndoliate Dragoș și Varga. (186)

Odihnește-te în pace, iubita noastră prietenă,

FLORICA MUREȘAN.

Nu te vom uita niciodată! Nelu și Aurora Murg. (212)

Colegii din cadrul Districtului 5 TTR Arad sunt alături de CA!US în aceste momente grele pricinuite de decesul mamei sale,

MAGDALENA THEODOROVITS.

Sincere condoleanțe.

Suntem alături de familia RADU AUREL, la greaua încercare pricinuită de pierderea tatălui. Colectivul SC SALUBRITATE SA. (236)

† COMEMORĂRI †

Azi se împlinesc 2 ani de

când am condus-o pe ultimul drum pe acea care a fost soție, mamă și bunică

GHERDAN FELICIA.

Dumnezeu s-o odihnească, îngerii s-o îngrijească! Soțul, fiica și nepotul. (30)

Se împlinesc 6 luni de la

decesul iubitului nostru fiu, frate, soț, tată

ROȚIU DORU.

Dumnezeu să-l odihnească în pace! Familiile îndurerate. (65)

S-au împlinit 5 ani de la trecerea în neființă a celui care a fost soț, tată și bunic

BENDEA GAVRILĂ.

Ni-l vom aminti întotdeauna cu drag. Familia. (86)

Mulțumim tuturor celor care au fost alături de noi în urmă cu 6 săptămâni când ne-a părăsit iubitul nostru soț, tată și bunic

IENA CRIȘAN

din BÎRZAVA. Slujba de pomenire va avea loc duminică, 9 ianuarie 2000, ora 12, la Biserica Ortodoxă din Grădiște. Familia în veci nemângâiată. (157)

Se împlinesc 6 luni de la decesul iubitului nostru soț și tată

LAZĂR FLORIN.

Veșnic îndurerată, familia. (195)

Azi, se împlinesc 4 ani de lacrimi și durere de la dispariția dragei mele mame,

LAZĂR CATIȚA.

Odihnească-se în pace! Doru. (241)

UȘI ȘI FERESTRE
DIN PVC ARMAT CU GEAM TERMOPAN
PROFILE TROCAL GERMANIA — LUCRU NEMȚESC

SATLINE

SALON DE EXPOZIȚIE
ARAD. P-ȚA MIHAI VITEAZUL
Bl. M7, parter
Tel/Fax 057/251461; 094/507211

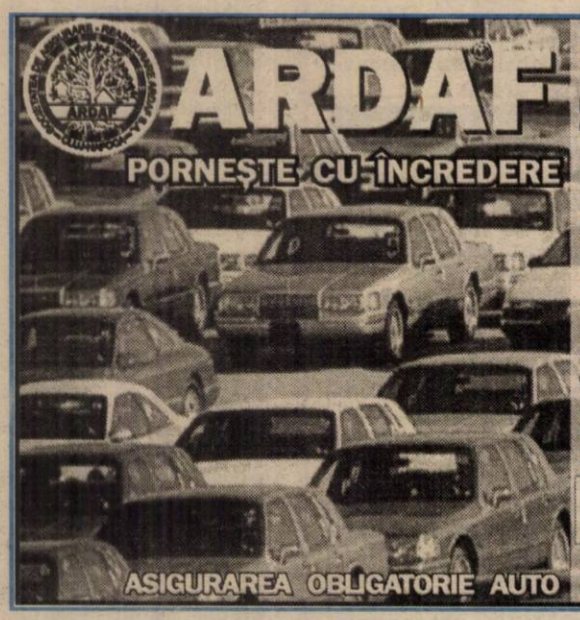

Încheie la ARDAF până la 31 ianuarie 2000 asigurarea obligatorie auto pentru tot anul 2000!

Beneficiezi și de reducerea tarifului cu 10% conform legislației.

PE UN DRUM SIGUR

cu șansa de a câștiga un DAEWOO CIELO și multe alte premii speciale:
- 410 asigurări individuale de accidente (10 asigurări/județ)
- 5 polițe CASCO ARDAF
- 7 seturi cauciucuri pentru Dacia
- 10 bateli auto
- 15 pachete cu accesorii auto
- 20 pachete surpriză ARDAF

Tragerea la sorți: 18 Februarie 2000

Lista câștigătorilor va fi publicată în cotidianul național "Adevărul" din 23 Februarie 2000.

Arad, Bd. I.C. Brătianu 6-8
Tel: 057-256276, 251684
Între orele 8.00-18.00

PENTRU TOT ANUL 2000

CONSILIUL LOCAL AL MUNICIPIULUI ARAD
cu sediul în municipiul Arad, Bd. Revoluției nr. 75

Organizează în data de 20.01.2000, ora 11, licitație publică pentru vânzarea imobilului din municipiul Arad, str. Steagului nr. 36.

Imobilul este compus din: teren în suprafață de 1.892 mp și construcție cu destinație moară.

Prețul de pornire al licitației imobilului este de 860.000.000 lei, preț calculat la data de 09.11.1999.

Caietul de sarcini și instrucțiunile pentru ofertanți pot fi studiate și cumpărate la sediul Primăriei Municipiului Arad, Bd. Revoluției nr. 75, camera 15, în perioada 12-17.01.2000, în aceeași perioadă se pot depune și ofertele.

Licitația va avea loc în data de 20.01.2000, ora 11, la sediul Primăriei Municipiului Arad, Bd. Revoluției nr. 75.

Informații suplimentare la telefon 057/280.254.

Primar,
Valentin Paul Neamț
(1287214)

LICITAȚIE

S. C. REAL S. A. organizează licitație pentru închirierea următoarelor SPAȚII COMERCIALE

1. Str. Voinicilor Bloc 510
2. Str. Pajiștei nr. 1 (Depozit)
3. Str. Spitalului Bloc 5

Licitația este liberă, cu strigare, și se ține la sediul societății din Arad, str. Gh. Birta nr. 2, bloc M1-M2, în data de 18.01.2000, la ora 10,00.

Taxa de participare este de 50.000 lei pentru fiecare spațiu.

Garanție de participare: 1.000.000 lei

Înscrierile se pot face până în 18.01.2000 ora 9,30.

Informații suplimentare la telefon 281060 și 281036

S. C. REAL S. A.
Director,
Ec. Neamțu Teodor
(1287215)

S. C. EASTERN TECHNOLOGY S.R.L.

Societate comercială cu capital integral elvețian, 130 angajați în prezent, având activități de producție electronică, test, cercetare, exclusiv pentru piața UE și Elveția, angajează ingineri, de preferință absolvenți de profil electro (AC, ETC, ET) pentru noua fabrică din parcul Industrial al zonei de vest, prevăzută a fi dată în funcțiune în ianuarie/februarie 2000.

- cunoscători limba germană sau italiană
- stagiu militar satisfăcut
- seriozitate, dorință de afirmare profesională, inițiativă
- retribuire interesantă
- vârsta maximă 35 ani

C. V. la fax 057-285914 sau mail: easterntec @monti-heim.ch.

(1287211)

S.C. MANITOBA TEX S.R.L

Angajează:* bandzechist;
* pregătitor spănuire

Condiții: * bărbat
* înălțime medie
* experiență în domeniu

Solicităm caracterizarea de la ultimul loc de muncă și oferim salariu atractiv.

Telefon : 250505; Fax: 281322.
Adresa: Str. Ursului nr. 21.
(2187140)

D'art str. Mărășesti nr. 5, telefon 280858, fax 257324

Dacă nu ești conectat încă la INTERNET, să știi că aproape 1000 de arădeni ți-au luat-o deja înainte.

Nu e frumos să rămâi în urmă.

Vino repede la D'art și fă-te cu un abonament !

Ai 60 de linii digitale dial-up cu viteză de transmisie de 56 kbps !

Ai o lună abonament gratuit !

S.C. HARD LINE S.A.
Reprezentant Unic in Romania
3700 Oradea str. Nojoridului 27. Tel.: 059 422 336
Mobil: 092 560 440 Fax: 059 422 343

Mobilier comercial și echipamente frigorifice

- Masă casă de marcat,
- Căi de rulare,
- Transportoare și containere,
- Coșuri și cărucioare metalice
- Mobilier comercial pentru:
  - supermarket
  - minimarket
  - produse industriale
  - metalo-chimice
  - benzinării
  - cosmetice
  - și alte domenii

SIDAC

wanzl

Avans 40 %
Rate 6 luni
Dobândă 0 %

HUSSMANN - SUA

- vitrine frigorifice,
- dulapuri frigorifice,
- lăzi frigorifice,
- camere frigorifice

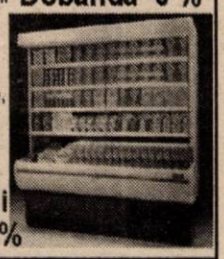

Avans 30 %
Rate 12 luni
Dobândă 0 %

Ne străduim mai mult pentru că suntem pe locul II.

Oferta specială cu ocazia Sfintelor Sărbători de Iarnă

SANAIDEA

MARI REDUCERI DE PREȚURI LA PRODUSELE:
- GRESIE
- FAIANȚA
- VOPSELE

NU PIERDEȚI OCAZIA!
Oferta este valabilă în perioada 20.12.1999 - 10.01.2000 în limita stocului disponibil.

2900 ARAD
ROMÂNIA
C.A. VLAICU
NR. 265 B
TEL: 0040 57 274808
0040 57 289071
FAX: 0040 57 274807

E momentul oportun pentru a-ți amenaja casa!

S.C. SCAR COMPANY S.R.L.

ANGAJEAZĂ

LUCRĂTOARE PENTRU BOBINAT ȘI ASAMBLAT COMPONENTE ELECTRONICE

Vârsta între 23 - 35 ani

Inf. tel: 286782

Str. A.M. Gutenbrunn Nr. 129, Arad.
(974240)

WEST BANK S.A.
Sucursala Arad

Rectificare: În 07.01.2000, ora 12, la Judecătoria Ineu se va vinde imobilul din lermata nr. 30 și nu de la nr. 252, greșit menționat în anunțul din 29.12.1999.

(1287217)

S.C. „M.K. KUBITZA"
angajează

* INGINERI MECANICI (TCM)
pentru proiectare în AUTOCAD
Cerințe: - experiență în proiectare
- cunoștințe limba germană
- disponibilitate de perfecționare în Germania

* INFORMATICIAN
pentru proiectare soft mașini unelte (colaborare cu firma Siemens)
Cerințe: - cunoștințe de limba germană și engleză
- disponibilitate de perfecționare în Germania
- realizare și gestionare de pagini Web (avantaj)

Așteptăm C.V. dvs. în limba germană, la adresa din Arad, C-lea Timișorii nr. 53, tel/fax 057 - 278030 sau prin e-mail la adresa „m.k.kubitza@arad.ro".

(1287216)

BANCA ROMÂNĂ PENTRU DEZVOLTARE
GROUPE SOCIÉTÉ GÉNÉRALE
La mulți ani

ADEVĂRUL

COTIDIAN INDEPENDENT ARAD

Anul XII, nr. 2889

Joi, 6 ianuarie 2000 ● 16 pagini ● 2000 lei ● e-mail: adevarul@arad.ro

BRAT Publicație auditată în semestrul I 1998. Tiraj mediu zilnic vândut: 35.948

Pentru abonați ziarul costă doar 1.053 lei

EFECTE PERVERSE

„Am considerat că urgența urgențelor este reforma fiscală. Trebuia să începem cu ceva și de aceea am început cu reforma fiscală" declara premierul Mugur Isărescu după adoptarea de către cabinetul său a măsurilor fiscale menite să ducă la atingerea celor două ținte: reluarea creșterii economice și înjumătățirea inflației. Fostul guvernator al Băncii Naționale știe poate mai bine decât oricine altcineva că o economie vlăguită deja nu mai poate fi stoarsă. Din 1996 încoace economia României nu a încetat să se contracte. În '97, produsul intern brut a scăzut cu aproape 7%, în anul următor chiar cu mai mult, și tinde spre 4% în 1999. În țările central-europene nu se mai pune problema creșterii economice, ci numai a ritmului ei. România este alăturată de analiștii occidentali nu performerelor zonei (Ungaria, Polonia, Slovenia și nici măcar Bulgariei) ci Ucrainei și Belarusului, țări pentru care creșterea economică zero rămâne încă un ideal. Inflația, care în anul trecut s-a apropiat de 50 la sută a aruncat, practic, în aer toate măsurile de protecție socială luate de executiv. Două treimi dintre români trăiesc la limita sărăciei. Aplicarea programului de „reformă fiscală" va duce la relansarea economiei. Reducerea impozitului pe profit cu mai mult de o treime înseamnă o șansă de capitalizare și de dezvoltare. Exportatorii salută și ei măsurile clare de stimulare: reducerea de la 38% la 5% a impozitului pe profitul din exporturi după repatrierea valutei. Efectele măsurii, spune Agenția Națională a Exportatorilor și Importatorilor (ANEIR), se vor vedea începând cu semestrul doi al acestui an. De asemenea, investițiile efective vor beneficia de un credit fiscal de 10%. Isărescu vrea să pună capăt sistemului de facilități și subvenții care au dezechilibrat sistemul fiscal și au încurajat economia subterană și au alimentat corupția de sistem și să stârpească fondurile extrabugetare care sustrag controlului bugetar aproape o jumătate din finanțele țării.

DORU SAVA

(Continuare în pagina a 5-a)

Începută, paradoxal, cu un val de scumpiri, „relaxarea fiscală" continuă

MINISTERUL FINANȚELOR VA REDUCE (ȘI) ACCIZELE CU 20 LA SUTĂ

✦ Prețurile benzinei și motorinei ar urma să scadă ✦ În schimb vor fi accizate noi produse ✦ Conducătorii societăților de stat care au datorii către buget își vor primi salariul pe jumătate

Pag. 4

La câteva zile după Anul Nou

ARADUL ESTE SUB ASEDIUL GUNOAIELOR

Foto: O. FELEA

Arad. Consilieri locali. Principalul argument de plecare în străinătate: „vizionarea" unor incineratoare. De gunoi! Cu ce s-au ales arădenii din asta, ne-am dat seama străbătând orașul din Aradul Nou și până în „Vlaicu"... Ce am văzut: munți de gunoaie, cu oameni necăjiți scurmând prin ele și haite de câini vagabonzi. De altfel stăpânii locurilor virane transformate ad-hoc în „gropi" de gunoi. Iar acest blestem ține de ani de zile ...

Pag. 3

„SOLUȚIA ESTE LA PARTIDELE DE STÂNGA"

Interviu cu dl AVRAM CRĂCIUN, președintele PDSR Arad

Pag. 5

Invitatul nostru

Pag. 11

„ANTRENORII DE SENIORI AU O REȚINERE INEXPLICABILĂ ÎN PROMOVAREA JUNIORILOR"

- afirmă IONUȚ LEAC, președintele Comisiei de copii și juniori de la AJF Arad

Pag. 7

IGUANEI DE HAWAI ÎI PRIEȘTE TRAIUL LA BLOC

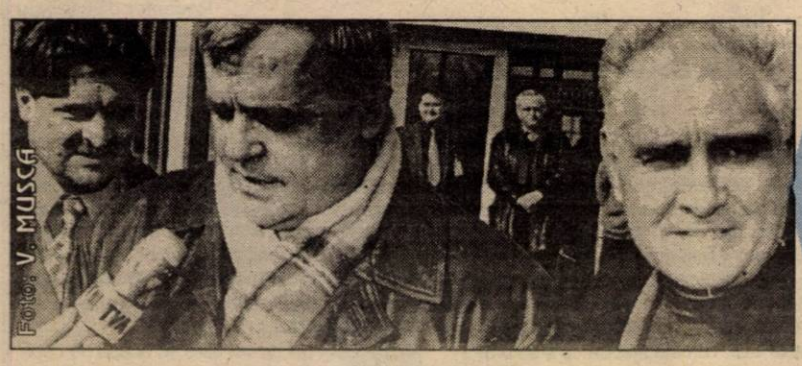
Foto: V. MUSCA

Mai marii Aradului, se pare că au înțeles chestia cu TVA-ul...

SC BEYLER DECOR SRL
UȘI METALICE
B-dul Revoluției Nr. 35, sc. C, ap. 5 Arad, 057-270141
PREȚ 2.700.000 - 5.100.000 lei

CU TERRA CÂȘTIGI DE DOUĂ ORI
TERRA
5 PREMII X 1.000.000 LEI
10 PREMII X 500.000 LEI
Premii de 10 milioane în fiecare lună cu produsele TERRA
Detalii în magazine.

UȘI ȘI FERESTRE DIN PVC ARMAT
GEAM TERMOPAN
Profile TROCAL Germania
SATLINE
Tel-fax: 251461
094 507211

AUTOMOBILIȘTI!
încheiați Asigurarea obligatorie de Răspundere Civilă Auto prin
ASIT
ASIGURĂRI „ION ȚIRIAC" S. A.
Arad: str. Peneș Curcanul, bl. 14, tel. 255278, 254683
Lipova: str. Mureșul nr. 1, tel. 563058
Sebiș: Bd. Victoriei nr. 7D, tel. 422068
Chișineu Criș: str. T. Vladimirescu nr. 10
AVANTAJ... ASIGURAT!

● FERESTRE ȘI UȘI DIN ALUMINIU ȘI P.V.C.
STR. ROȘIORI 26 TEL/FAX: 289053
ALGLASS
● GEAM TERMOPAN ● FIRME ȘI RECLAME ● MOBILIER LA COMANDĂ
PIAȚA SPITALULUI BL. 1 D, TEL/FAX: 253868

CALENDAR

■ Astăzi, Soarele răsare la ora 7 și 52 de minute și apune la ora 16 și 51 de minute.

■ Au trecut 6 zile din acest an. Au mai rămas 360 de zile până în 2001.

■ **Praznicul zilei: Biserica Ortodoxă**: Botezul Domnului (Boboteaza); **Biserica romano-catolică**: Epifania Domnului; **Biserica greco-catolică**: Botezul Domnului.

ILUMINATUL PUBLIC LA „FIȚI CU OCHII PE NOI"

● Un show cu ecou...

La „Fiți cu ochii pe noi", ediția cu numărul unu din anul 2000, se va afla primarul Aradului, **Valentin Paul Neamț** și directorul CONEL Arad, dl. **Cornel Seceanschi.** Întrebările dumneavoastră pot fi adresate telefonic (259494), începând cu ora 20,15. Joi de joi, fiți cu ochii pe noi!

S.G.

Nu ocoliți LOTERIA ROMÂNĂ!

Intrați la orice agenție Loto-Prono și solicitați bilete pentru TRAGEREA LOTO 6/49 DE DUMINICĂ 9 IANUARIE, care vă oferă câștiguri de peste 20 MILIARDE, la incredibilul preț de 1000 DE LEI VARIANTA.

Nu ratați extraordinara ofertă a noului an 2000.

(4873555)

CINEMATOGRAFE

Dacia: Cu nasu' la psihiatru (SUA) 9,30; 11,45; 14; 16,30; 19

Mureșul: Instinct (SUA) 10; 12,30; 15; 18

Arta: Mumia (SUA) 14; 16,30; 19

Sala mică: Star Trek - Insurecția (SUA) 15,30; 18

Progresul: După faptă și răsplată (SUA) 17.

A venit BARZA!

La Arad: Lascu Adrian Florian, Stoica Rebeca, Cârpaci Ionuț, Dobra Lavinia Ana-Maria, Leucuța Andreea Emima, Faur Răzvan Denis, Abrudan Darius, Sam Roberto Ionuț, Costea Iasmina Cristina, Sopon Luciana Teodora, Olar-Mahu Mădălina, Cristea Adelin Vasiliu, Popa Sergiu.

Chișineu-Criș: Mermezan Roberto.

Lipova: Jivan Alin.

CURSUL VALUTAR*

– VALORI ÎNREGISTRATE IERI, 5 IANUARIE 1999

Denumirea valutei	BNR	BCR		BRD		Banca Transilvania		Banca Agricolă		BIR		Bursa neagră	
		C	V	C	V	C	V	C	V	C	V	C	V
Dolar	18294	18200	18450	18150	18240	18150	18450	18190	18580	18270	18600	18050	18150
Marca germană	9697	9520	9846	9524	9764	9450	9750	9250	9690	9400	9680	9300	9400

ALIANȚA ANTI SUICID

OMÂNĂ DE AJUTOR

LINIA VIEȚII

057/214214

între orele 20,00-08,00

Vă ascultă, vă înțelege și vă ajută

METEO

Vremea va fi cețoasă în zonele joase și predominant frumoasă la deal și munte. Cerul va fi variabil. Vântul va sufla slab la moderat din sud-est.

Temperaturi maxime: 0 la 3°C, mai ridicate în zona de deal; Temperaturi minime: -5 la -2°C.

Meteorolog de serviciu,
EUGENIA RUS

UTILITARE

PIEȚE, TÂRGURI

Astăzi, este zi de piață agroalimentară la Curtici, Sebiș, Bata, Cermei, Zădăreni, Ghioroc, Săvârșin, Secusigiu, Sântana, Târnova, Zăbrani, Zerind. Tot astăzi au loc târguri săptămânale la Curtici, Sebiș, Cermei, Săvârșin, Secusigiu, Zerind.

Mâine, vineri, se desfășoară târguri săptămânale la Ineu, Șepreuș, Șimand.

FARMACIA DE SERVICIU

În noaptea de joi spre vineri este de serviciu cu program non-stop, farmacia **„Melissa"**, str. Abatorului nr. 82, tel. 251.211.

Farmacia **„Sinapis"**, B-dul Revoluției nr. 88, lângă Noul Stil, telefon 282.369 și **„Noua Farmacie"**, strada Andrei Șaguna nr. 15, telefon 948, sunt de serviciu cu program non-stop.

CONSULTAȚII ȘI TRATAMENTE CU PROGRAM NON-STOP

Cabinetul **„Apollonia"**, situat la parterul blocului din spatele Casei Albe (zona Gării), str. Miron Costin nr. 13, sc. A, ap. 1, telefon 251.225, efectuează tratamente injectabile (intramusculare și intraveninos), aerosoli, E.K.G., ecografie și analize laborator. **Cabinetul este închis până în data de 15 ianuarie, colectivul fiind în concediu.**

CABINET STOMATOLOGIC

Cabinet stomatologic privat, B-dul Revoluției nr. 62 (vizavi de Biserica Roșie), telefon 256.665, deschis zilnic între orele 8,00-12,00 și 14,00-20,00.

ÎNTRERUPERI DE CURENT

Săptămâna aceasta nu sunt programate întreruperi de curent.

AU PLECAT DINTRE NOI

✝ Șiculan Floare (1932), Theodorovits Magdalena (1936), Davidhazy Matilda Hedviga (1921), Lilea Viorel (1999), Sida Lucreția (1952), Barbura Irina (1926), Töfer Maria (1932), Negrău Maria (1909), Șandor Ileana (1927), Farcaș Floare (1929), Luțai Maria (1922), Barna Eugen (1924), Boicu Mirabela Raluca (1989).

PREȚUL AURULUI

BANCA NAȚIONALĂ. Pentru gramul de aur de 24K: prețul cu ridicata - 165.719 lei/g, iar prețul de achiziție - 149.147 lei/g. Prețuri valabile ieri. **PIAȚA NEAGRĂ - Aur 14 K** cumpărare: 130.000 lei/g, vânzare: 150.000 lei/g. **Aur 18 K** cumpărare: 80.000 lei/g, vânzare 100.000 lei/g.

HOROSCOP

Joi, 6 ianuarie

BERBECUL (21.03-20.04). Treburile gospodărești pot să mai aștepte chiar dacă se vor găsi persoane care să vă adreseze critici. Aveți ocazia să vă faceți publice planurile dvs. de viitor.

TAURUL (21.04-20.05). Dispoziția dvs. spre cheltuieli exagerate este încă mare. Atenție însă: nu există sac fără fund...

GEMENII (21.05-20.06). Relațiile cu partenerul de viață evoluează foarte bine. O ieșire în afara orașului ar fi binevenită pentru amândoi.

RACUL (21.06-22.07). Orice veți încerca veți reuși, pentru că energia fizică și mentală vă susțin. Nu ar fi exclus să primiți o invitație pentru o călătorie.

LEUL (23.07-22.08). Sfera preocupărilor dvs. nu depășește activitățile de divertisment, iar cum grupul de prieteni e deosebit de plăcut, veți uita cu rapiditate de toate frecușurile din ultimul timp.

FECIOARA (23.08-22.09). O veste bună de la cineva aflat pe alte meleaguri vă va entuziasma.

BALANȚA (23.09-22.10). În chestiunile care vă interesează puteți aplica liniștit câteva idei personale. Nu discutați probleme de familie, căci v-ați implica prea tare. Evitați indiscrețiile; s-ar putea să aflați ceva ce n-o să vă fie pe plac.

SCORPIONUL (23.10-21.11). Persoana iubită s-ar putea să vă reproșeze că sunteți prea pretențios.

SĂGETĂTORUL (22.11-21.12). Vă așteaptă o zi bună, căci energia mentală de care dați dovadă vă ajută să rezolvați o mulțime din problemele pe care le aveți. Nu vă lăsați pradă comodității!

CAPRICORNUL (22.12-19.01). Veți avea ocazia să cunoașteți oameni plăcuți, interesanți. Nu este exclusă posibilitatea de a cuceri pe cineva.

VĂRSĂTORUL (20.01-19.02). Interesul dvs. pentru relațiile cu prietenii este foarte mare. Ar fi bine să luați în considerare sfaturile pe care vi le vor da dacă doriți să obțineți câștig de cauză în ceea ce v-ați pus în minte.

PEȘTII (20.02-20.03). Vi se vor face propuneri interesante pentru inițiativa pe care sunteți în curs de a o pune în practică.

RĂSPUNS... PENAL!

Doamna Silvia Ionescu, din Arad, ne-a scris o scrisoare, cu rugămintea de a reda din codul penal și de procedură penală, o serie de articole care, din câte consideră dânsa, ar ajuta-o la elucidarea unor fapte „în interes legal". Iată despre ce este vorba: Cercetarea la fața locului - Art. 129 Cod de procedură penală; mijloacele de probă scrise - Art. 89. C. pr. p.; Obiectele ca mijloc de probă - Art. 94 C. pr. p.; Expertiza obligatorie - Art. 117 C. pr. p; Abuzul în serviu contra intereselor persoanelor - Art. 246 Cod penal; Abuzul în serviciu contra intereselor publice - Art. 248 C.p.; Abuzul în serviciu prin îngrădirea unor drepturi - Art. 247 C.p.; Purtarea abuzivă - Art. 250 C.p; Sustragerea sau distrugerea de înscrisuri - Art. 242 C.p.; Falsul intelectual - Art. 289 C.p.; Uzul de fals - Art. 291 C.p.

În conformitate cu Art. 207 din Codul de procedură penală „Cercetarea penală se efectuează de organele de cercetare ale poliției, pentru orice infracțiune care nu este dată în mod obligatoriu în competența altor organe de cercetare". În fine, art. 209 C. pr. p. prevede competența procurorului în faza urmăririi penale: „Procurorul exercită supravegherea asupra actelor de urmărire penală; în exercitarea acestei atribuții procurorii conduc și controlează activitatea de cercetare penală a poliției și a altor organe. Procurorul poate să efectueze orice act de urmărire penală în cauzele pe care le supraveghează."

F. TRUȚ

ALTĂ DESTINAȚIE PENTRU BANII DE ȘOMAJ

▼ **Petrinca Mihai,** 47 ani și **Unc Florica,** ambii din Ineu, director și respectiv contabilă șefă la S.C. HORTICOLA SA din localitate sunt cercetați în stare de libertate. În cursul anului trecut aceștia au reținut suma de 3.076.594 lei de la un număr de 5 salariați ai societății, pe care nu au depus-o în fondul de șomaj.

▼ La fel au procedat și **Ordache Gheorghe** 52 ani și **Muha Georgeta,** 50 ani, ambii din Ineu, director și respectiv contabil șef la S.C. IMET SA Ineu. În cazul de față însă e vorba de 30.319.810 lei reținuți de la 36 de salariați.

ADEVĂRUL
COTIDIAN INDEPENDENT ARAD

Editor: S.c. ADEVĂRUL s.r.l. Arad

● COD FISCAL R 1681938 ● COD SICOMEX 19.604 ● CERTIFICAT J 02/1886 din 31 X 1991 ● COD SIRUES 020956601 ● ISSN 1220 - 7489

Redacția și administrația: 2900 Arad, Bd. Revoluției nr. 81. **Telefoane:** SECRETARIAT - **281802**, fax **280655, 280625;** ADMINISTRAȚIE - CONTABILITATE- **281797;** MICA PUBLICITATE - **210775.** MAREA PUBLICITATE - **280904;** CLUBUL PRESEI - **280989.**

Consiliul de administrație: DOREL ZĂVOIANU (președinte) **telefon 281802, 280625;** ȘTEFAN TABUIA (vicepreședinte) **telefon 210776;** MIRCEA CONTRAȘ (redactor-șef) **telefon 281802, 280854;** NICU COJOCARU (director comercial) **telefon 280904;** DOREL BARBU (contabil–șef) **telefon 281797.**

Colegiul de redacție: MIRCEA CONTRAȘ (redactor-șef); AUREL DARIE (secretar general de redacție) **telefon 281802, 280854;** MIRCEA DORGOȘAN (șef secție actualități); telefon **281855; 280003;** IOAN IERCAN (șef secție politică), telefon **280943;** DORU SAVA (șef secție social-economic), telefon **281738;** VASILE FILIP (șef secție cultură-învățământ), telefon **281855; 280003;** ALEXANDRU CHEBELEU (șef secție sport), telefon **281701;** SORIN GHILEA (șef secție tineret) **telefon 281855, 280003;** MARCEL CANCIU (șef secție foto), telefon **280943;** NICU COJOCARU (șef secție publicitate) telefon/fax: **280904.**

Tiparul executat la Imprimeria S.C. MEDIAGRAF S.A. ARAD, str. Feleacului F.N., telefon 250902, fax 250920.

„ADEVĂRUL" VĂ ASCULTĂ

La telefonul dimineții, 280944, între orele 9,00-12,00

▼ **D-na Macovei** are o vechime în muncă de 30 de ani și beneficiază de ajutor social. Dânsa dorește să afle dacă, cu noua lege a pensiilor, poate beneficia de pensie fără a mai aștepta cele 18 luni ca și până acum.

▼ **B.P. din Zimandul Nou** ne semnalează faptul că la Dispensarul veterinar din localitate, a fost desființat postul telefonic pe motiv că urmează a fi instalat un altul, digital. De la Romtelecom aflăm că: „Termenul legal de instalare a unui post telefonic este de 30 de zile. Nu va fi nici o problemă în respectarea acestuia."

Redactor de serviciu
A.B.

La telefonul după-amiezii, 280003, între orele 15-18

● **Restricție nerespectată.** Dl. Bogdan Tomuța, din Aradul Nou, sesizează că pe strada Cibinului, unde locuiește, șoferii nu respectă restricțiile de tonaj impuse. Cu toate că pe stradă este permis accesul mașinilor de până la 1,5 tone, **„trec și mașini mai mari: tiruri, autobuze, tractoare"**, care afectează structura de rezistență a caselor. Fiindcă e una dintre puținele străzi asfaltate din cartier, **„mașinile mici circulă cu mare viteză".** Dl. Tomuța preciza că s-au produs și accidente din cauza vitezei excesive și propune să fie luate măsuri pentru preîntâmpinarea aspectelor sesizate.

● **Contrabandă cu țigări.** Un comerciant din Piața Fortuna aduce la cunoștință că la intrarea în piață mai sus menționată **„stau ciorchini de țigani care fac contrabandă cu țigări. Și, culmea, cu țigări străine."** Comerciantul, care spunea că are gheretă în Piața Fortuna, întreabă de ce sunt lăsați bișnițari să vândă țigări netimbrate. **„Eu plătesc impozite grele la stat pentru țigările pe care le vând. Ei nici nu știu ce înseamnă impozite ...".**

Întrebăm și noi pe cei care se ocupă de capitolul contrabandă: până când acești bișnițari vor împânzi piețele în văzul tuturor?

Redactor de serviciu
T.M.

Echipa de serviciu
GABRIELA GROZA
-secretar de redacție.
Bianca Felea,
Adela Homorâceanu,
Ioan Leac,
Dina Rujan,
Ramona Vidulescu
– tehnoredactare computerizată.
Ioana Frățilă,
Doina Jurcă,
Aurica Telcian
– corectură.

La câteva zile după Anul Nou

ARADUL ESTE SUB ASEDIUL GUNOAIELOR

Bălării și gunoaie în loc de „bun venit"

Aradul Nou. Bălăriile și gunoaiele îți urează „bun venit" de cum treci viaductul dinspre Sânicolaul Mic. Cândva, un buldozer a trecut pe acolo adunând gunoiul ... în râpă. De atunci însă, lucrurile au intrat în normal (?!) gunoiul de grajd și resturile menajere înmulțindu-se până „peste poate!".

Peisaj de coșmar lângă Podul peste Mureșel

Platoul gării, aflat puțin mai încolo este o platformă de gunoi în toată regula. Pentru călători, vederea unui măturător care să-și facă treaba prin zonă ajungând să fie un fapt inedit, în toată regula.

Lăsând în urmă gara, am ajuns la celebra de acum zonă din spatele benzinăriei Avanti. Hectare de scaieți și gunoaie plâng după mâna unui bun gospodar. N-am trecut Mureșul fără a ne opri și în Subcetate, unde (normal), chiar lângă drumul principal câteva remorci de gunoaie au fost basculate la voia întâmplării.

La doi pași de centru

Trecând Podul Traian, am văzut câțiva lucrători ai Salubrității împingând un container. La măturat ... șoseaua. Deh, bine și așa, numai că, nu înțelegem de ce doar pe Calea Romanilor își fac meseria. Sau strada Grigore Alexandrescu nu-i sectorul lor. Pentru că, dacă ar fi așa, la doi pași de centrul Aradului o jumătate de hectar de teren (intravilan, evident) n-ar fi ajuns loc de depozitare a mizeriei și a fiarelor vechi.

Ce efect are plăcuța cu „interzis depozitarea reziduurilor - amendă 10 la 20 mii lei", nu-i greu de presupus!

Mizeria - blestemul cartierului Alfa

Tot privind în stânga și în dreapta mizerele străduțe de ev mediu, de pe linia lu' doi, am ajuns în Alfa. Aici, până nu vezi cu ochii tăi, nu-ți vine să crezi. Din sută în sută de metri, printre blocuri, dai peste munți (nu-i glumă) de gunoaie. Acolo unde vezi **containere de gunoi, pline până la refuz** neridicate demult, nu poți să nu dai și de câinii de gunoaie, și mai trist, de semeni de-ai noștri care-și duc traiul de pe o zi pe alta căutând d-ale gurii prin containere!

Peste tot pe străzi, hârtii, cutii goale și sticle de plastic, ce mai, mizerie de nedescris.

La Sfântu' Așteaptă ...

Abia dezmeticiți după cele văzute în

Centrul Aradului. Strada Grigore Alexandrescu. „Accesul interzis" arată semnul de circulație. Din păcate nu-i valabil și pentru gunoaie

Alfa, am ajuns la podețul peste Mureșel, care leagă Confecțiile de Șega. Și aici, pe zeci de metri pătrați, curățenia e un ideal care se va îndeplini la Sfântu' Așteaptă.

Că în Vlaicu, în jurul Pieței Fortuna, mizeria este (tot) la ea acasă, se poate vedea privind containerele pline din care se revarsă gunoiul ori și mai rău, tomberoanele golite în fața garajelor ...

Iar noi nu am trecut decât prin câteva zone din Arad!

Alte comentarii sunt de prisos. La treabă, domnilor de la Salubritate, că răbdarea oamenilor a ajuns la sfârșit!

NICOLAE OPREAN
Foto: ONORIU FELEA

În timp ce unii aruncă, alții „colectează" gunoaiele de la tomberoane

POLIȚIA, PE SCURT

■ **Ciurar Dorel,** 20 ani, din Șomoșcheș, este, aflăm de la Biroul de presă al I.J.P. Arad, autorul furtului comis pe 18 dec. 1999 din locuința Savetei Herbei din Sebiș, de unde a sustras bunuri în valoare de un milion de lei.

■ **Morar Florin,** 25 ani din Buteni, este cercetat în stare de arest preventiv. În noaptea de 8/9 sept. 1999 acesta a sustras bunuri din autoturismul lui Faur Iulius din Timișoara.

■ Poliția îi cercetează în stare de arest preventin pe **Kiș Iosif-Daniel,** 29 ani, din Arad și pe **Moldoveanu Aurel - Petru,** 32 ani, ambi fără ocupație dar cunoscuți cu antecendente penale. În urma cercetărilor efectuate s-a stabilit că cei doi sunt autorii mai multor spargeri de magazine și autoturisme, comise pe raza muncipiului Arad, de unde au sustras bunuri în valoare de peste 9 milioane lei.

Împotriva lor, Parchetul de pe lângă Tribunalul Arad a emis mandate de arestare preventivă pe timp de 30 de zile.

■ Pe 31 dec. **Gashi Xavit,** 30 ani, din Kosovo, cu reședință în Arad a sustras autoturismul Cherissler Voiager, cu numărul de înmatriculare CHF - 211 proprietatea unui cetățean belgian, pe care a încercat să-l scoată din țară, folosindu-se de actele de identitate ale proprietarului mașinii.

■ Este cercetat pentru săvârșirea infracțiunii de furt, **Lingurar Florin,** 35 ani, din Surduc, județul Sălaj, fără forme legale în Ineu. În cursul lunii noiembrie acesta a sustras o drujbă de la sălașul lui Huldușan Liviu.

■ A fost depistat conducând pe drumurile publice un autoturism neînmatriculat și cu numere false, **Chara Vasile**, 36 ani, din Iacobini. Este cercetat în stare de libertate.

■ **Ienășescu Piersic**, 42 ani, din Slatina de Mureș, a tăiat ilegal din pădurea comunală, arbori în valoare de peste două milioane lei.

■ **Bodea Aneta - Gabriela,** 18 ani, din Lipova a fost prinsă în flagrant în timp ce a sustras bunuri în valoare de trei milioane de lei dintr-un vagon de dormit.

■ **Ciurar Stela,** 40 ani, din Deva și-a vândut apartamentul mai multor persoane. Poliția o cercetează acum pentru... înșelăciune.

CASA DE BANI ERA ... GOALĂ

Poliția a constituit o echipă operativă în vederea identificării, prinderii și cercetării autorilor care în noaptea de 3/4 ianuarie au pătruns prin efracție în incinta Liceului Teoretic din Săvârșin.

După ce au anihilat sistemul de alarmă, prin întreruperea energiei electrice, aceștia au forțat sistemul de închidere al casei de bani, prin decuparea tablei exterioare din dreptul încuietorii. Înăuntru n-au găsit însă nimic pentru că respectiva casă de bani n-a mai fost folosită din 1983, fiind blocată.

DE CE N-AM AVUT GAZ DE SĂRBĂTORI?

După cum am scris la timpul respectiv, pentru unii arădeni Crăciunul a fost mai friguros decât altădată. Și asta nu (atât) din cauza condițiilor meteo ci a disfuncționalităților de furnizare a gazului metan. Drept pentru care ținta tuturor acuzelor a fost îndreptată către Sucursala din Arad a Filialei de distribuție a gazelor naturale.

Domnul Nicolae Alexa, directorul Sucursalei arădene ne-a explicat că întreaga rețea națională de distribuire a gazelor naturale este coordonată de către Dispeceratul Național. Structurile existente în orașul nostru - stațiile de măsurare, reglare etc.- nu fac altceva decât să repartizare - tehnic vorbind - ceea ce intră în Arad. Faptul că o parte dintre gospodării nu a beneficiat de gaz metan de sărbători este din cauza scăderii generale a presiunii. În Arad furnizarea gazului metan către consumatorii casnici nu a fost sistată nici o clipă" - ne-a declarat dl. Alexa.

A fost întreruptă în schimb furnizarea gazului metan către marii consumatori industriali.

Domnul Alexa ne-a mai spus că potrivit Regulamentului pentru furnizarea și întreruperea gazelor naturale „în caz de forță majoră furnizorul va dispune sistarea unor consumatori pentru a preveni efecte mai grave din sistemul național de gaze." Tot în caz de forță majoră furnizorul nu răspunde de calitate.

În altă ordine de idei dl. Alexa ne-a mai informat că la această dată Sucursala Arad are de primit de la beneficiari nu mai puțin de 37 milioane de lei, banii reprezentând contravaloarea gazului metan furnizat.

C. TRIF

Termenul de plată a primei de asigurare obligatorie s-a prelungit

După cum se știe, Guvernul a stabilit cu întârziere cuantumul primei de asigurare obligatorie care trebuie plătită de toți deținătorii de automobile. Întrucât Executivul a anunțat doar în seara zilei de 28 decembrie 1999 noua primă de asigurare, conducătorii auto aveau la dispoziție numai 3 zile pentru a plăti. În situația în care după 1 ianuarie 2000, posesorii de automobile nu aveau polița de asigurare ei riscau o amendă cuprinsă între 500.000 lei și 2 milioane lei. În plus, în cazul unor accidente pagubele se suportau integral din buzunar.

Având în vedere aceste lucruri, în 3 ianuarie, Guvernul a anunțat că termenul de achitare a primei s-a prelungit până în data de 31 ianuarie 2000. Potrivit hotărârii de guvern din 28 decembrie 1999 în cazul plății anticipate și integrare până la 31 ianuarie 2000, a primei de asigurare aferente perioadei 1 ianuarie - 31 decembrie a.c., asiguratii beneficiază de o reducere de 10 la sută.

Deci, încă în acestă lună, automobiliștii pot circula fără frica amenzilor însă cu ochii pe ... calendar.

C. TRIF

TRICHINELOZA, ÎN CREȘTERE

Spre deosebire de anul trecut, când au existat 60 de cazuri de trichineloză, în acest an numărul lor a crescut la 100. Dl. Viorel Agud, directorul Direcției sanitar-veterinare, ne-a precizat că zonele cele mai afectate sunt: Șimand, Fântânele, Chișineu Criș și municipiul Arad.

M. M.

La Inspecția Sanitară de Stat Arad:

PRIORITĂȚI PENTRU ANUL 2000

Interviul nostru

Într-un succint dialog purtat cu dl. dr. Mihai Țârcuș, inspectorul sanitar de stat șef al județului Arad, domnia-sa ne-a precizat:

– Trei sunt prioritățile anului, respectiv: 1. Protejarea sănătății populației prin acțiuni de prevenire a apariției bolilor transmisibile; 2. Rezolvarea în timp optim a sesizărilor și reclamațiilor, cu precădere a acelora care implică risc pentru sănătatea populației, în paralel cu îndrumarea petenților către alte organisme cu atribuții în rezolvarea unor reclamații care nu implică risc pentru sănătatea populației (primării, asociații de locatari, Poliție, Oficiul pentru Protecția Consumatorilor etc) și 3. Împreună cu conducerile unităților importante de producție de alimente vor fi stabilite punctele de control, pe faze tehnologice, care implică riscuri de contaminare a alimentelor.

– Dacă puteți concretiza câteva din acțiunile care vor contribui sau considerați că vor contribui la realizarea priorităților amintite.

– Bunăoară, în lunile ianuarie și februarie 2000 se va efectua controlul condițiilor de igienă din unitățile de industrie alimentară (unități de industrializarea cărnii, a laptelui, panificație etc) inclusiv prin recoltări de probe de salubritate și probe de alimente. Și tot în februarie vom evalua punctele de risc în unități de servire a populației (coafuri, frizerii etc). În perioada lunilor martie - aprilie - mai se va afla în atenție - inclusiv prin recoltări de probe de laborator - starea igienico-sanitară a uzinelor de apă din județ; va fi controlată calitatea și salubritatea produselor precum și condițiile igienico-sanitare în unitățile de panificație. Tot în luna mai, dar și în iunie - iulie vom urmări modul în care se pregătesc și vor fi pregătite zonele și traseele turistice pentru sezonul estival, dar și modul de respectare a condițiilor igienico-sanitare din unitățile medicale.

– În partea a doua a anului?

– Obiectivele principale vizează asigurarea condițiilor de cazare și alimentație în taberele de elevi conform normelor igienico-sanitare specifice în vigoare; asigurarea condițiilor igienico-sanitare în unitățile de învățământ în vederea începerii și desfășurării corespunzătoare a anului de învățământ 2000-2001; stabilirea factorilor de risc și controlul condițiilor de igienă în unități de industrie nealimentară; controlul igienico-sanitar în unitățile de alimentație publică care vor organiza sărbătorirea evenimentelor de la sfârșit de an.

– Vă mulțumesc.

A consemnat
CONSTANTIN SIMION

Începută, paradoxal, cu un val de scumpiri, „relaxarea fiscală" continuă

MINISTERUL FINANȚELOR VA REDUCE (ȘI) ACCIZELE CU 20 LA SUTĂ

MINISTERUL FINANȚELOR ANUNȚA REDUCEREA ACCIZELOR CU 20%

Ministerul Finanțelor va înainta Executivului, spre aprobare, în luna februarie, un proiect de ordonanță de urgență care prevede reducerea cu 20% a accizelor la toate produsele, inclusiv la carburanții auto, a anunțat, ieri, Decebal Traian Remeș, ministrul Finanțelor.

Secretarul general adjunct din cadrul Ministerului Finanțelor, Doina Leonte, a menționat că reducerea de 20% va afecta toate produsele supuse în prezent accizării potrivit legii. Singurele produse care nu vor mai fi supuse accizării vor fi băuturile răcoritoare.

De asemenea, Leonte a afirmat că, în scopul anulării efectelor negative asupra bugetului de stat determinate de această reducere, proiectul Finanțelor prevede accizarea mai multor produse care fac parte din grupa uleiurilor minerale. "Pînă în prezent, dintre produsele petroliere erau supuse accizării doar benzina și motorina și foarte des comercializarea motorinei, în special, era sustrasă accizării", afirmă Leonte. Prin urmare, Finanțele propun accizarea unor produse precum ulei pentru motoarele auto și aditivi pentru benzină, în jurul sumei de 40-50 euro/tonă. Proiectul propune valori ale accizelor la produsele petroliere de 270 euro/tonă pentru benzină, 220 euro/tonă la benzina fără plumb și 105 euro/tonă la motorină. În același timp, se intenționează și accizarea alcoolului brut folosit la fabricarea băuturilor alcoolice. Proiectul Ministerului Finanțelor prevede și o reducere a accizelor la bere, în funcție de capacitatea de producție a fabricantului.

De asemenea, proiectul prevede introducerea obligativitatea producătorilor de a declara prețuri minime și maxime cu amănuntul la produsele din alcool, dar și o acciză suplimentară de 2% pentru prețul maxim cu amănuntul.

"Avem datoria de a explica pachetul de măsuri de relaxare fiscală propus de Ministerul Finanțelor devenit al Guvernului, program care, în condițiile în care este dus pînă la capăt, va însemna pentru România o întoarcere a dinamicii economiei", a subliniat ministrul Finanțelor, Decebal Traian Remeș.

PROIECT DE ELIMINARE A FONDURILOR SPECIALE

Ministerul Finanțelor va propune în ședința de vineri a Biroului Executiv al Guvernului un proiect de eliminare a unor fonduri speciale, ca o contramăsură față de creșterea costurilor determinată de stabilirea unei cote unice de TVA. "Vom stabili vineri, în a doua ședință din această săptămînă a Biroului Executiv al Guvernului, numărul fondurilor eliminate și care vor fi acestea. Dacă va fi eliminat fondul special pentru pensiile agricultorilor, plătit de angajații din industria alimentară - și eu cred că va fi eliminat - atunci am o contramăsură care anulează creșterea cotei unice de TVA", a declarat, ieri, ministrul Finanțelor, Decebal Traian Remeș.

El a menționat că nu toți agenții economici care majorează prețurile cu procentul reprezentînd diferența cotei de TVA au afaceri fiscalizate. "Pentru a respecta adevărul trebuie să avem în vedere dacă acei agenți economici care apelează la modificări ale prețurilor au afaceri fiscalizate și dacă la apropiata reducere a accizelor la carburanți vor proceda la reduceri ale prețurilor cu 20%", a spus Remeș.

„ÎMI VOI MENȚINE ACEASTĂ MĂSURA"

Ministerul Finanțelor nu va renunța la decizia privind limitarea plăților în numerar între agenții economici, a declarat, miercuri, ministrul Finanțelor Decebal Traian Remeș. "Îmi voi menține această măsură", a precizat Remeș. Decizia privind limitarea plăților în numerar în cazul agenților economici presupune efectuarea unei singure plăți cash de un milion de lei între doi agenți economici într- o singură zi.

Hotărîrea urmează a fi supusă aprobării în Cabinetul Isărescu, după ce a fost adoptată de cabinetul Radu Vasile dar nu a fost publicată în Monitorul Oficial. Decizia Ministerului Finanțelor a provocat nemulțumirea organizațiilor patronale și a agenților economici.

PLATA SALARIILOR CONDUCĂTORILOR DE REGII ȘI SOCIETĂȚI CU CAPITAL DE STAT AR PUTEA FI CONDIȚIONATE DE ACHITAREA OBLIGAȚIILOR CĂTRE BUGET

Ministerul Finanțelor intenționează să promoveze salarizarea conducătorilor de regii și societăți cu capital majoritar de stat în funcție de plata datoriilor către buget ale societăților respective. În acest sens, Ministerul Finanțelor va prezenta Guvernului, săptămîna viitoare, un proiect care reglementează sistemul de salarizare a conducătorilor de regii autonome, companii și societăți naționale și societăți comerciale cu peste 50% capital de stat. "În scopul întăririi disciplinei financiare, criteriul de performanță la aceste societăți va fi plata obligațiilor financiare la bugete. Dacă nu au îndeplinit acest criteriu, domnii care păstoresc capitalul țării vor primi, în luna următoare, doar jumătate din leafă", a adăugat Remeș.

TAXELE DE TIMBRU SOCIAL INSTITUITE PENTRU CONSTITUIREA FONDULUI NAȚIONAL DE SOLIDARITATE VOR FI DE ZECE LA SUTA PENTRU TOATE JOCURILE DE NOROC

Taxele de timbru social instituite pentru constituirea Fondului Național de Solidaritate (FNS) vor fi de zece la sută pentru toate jocurile de noroc, inclusiv pentru cele interactive TV, a declarat, ieri, pentru MEDIAFAX, Liliana Bogdan, consilier al Secretariatului de stat pe protecție socială din cadrul MMPS.

Această nouă prevedere este cuprinsă într-o Ordonanță de Urgență de modificare a OUG 118 privind înființarea și utilizarea FNS, act normativ care urmează să fie aprobat în ședință de Guvern. „Potrivit Ordonanței 118/1999, timbrul social aplicat asupra prețului fiecărei participări la jocurile interactive era de cinci la sută, iar asupra prețului celorlalte jocuri de noroc de zece la sută. Modificarea propusă de MMPS uniformizează, practic, taxa de timbru social la zece la sută", a precizat Liliana Bogdan.

La Chișineu-Criș, într-o ședință de lucru

PRIMARII ORAȘELOR DIN JUDEȚ ȘI-AU SPUS PĂSURILE

Ieri, la Chișineu-Criș s-a desfășurat o ședință de lucru în care s-au întrunit primarii principalelor orașe din județul Arad: Pâncota, Nădlac, Sebiș, Curtici, Lipova și, bineînțeles, Chișineu-Criș. Din motive de sănătate, primarul Ineului nu a putut lua parte la discuții.

Scopul acestei întruniri a fost analizarea situației în care se află administrațiile locale de la orașe, ca urmare a bugetelor aflate sub limita asigurării normale a activităților specifice.

După discuțiile care au durat câteva ore, primarii celor șase orașe au întocmit un referat cu principalele puncte în care au nevoie de sprijin. Acest referat a fost înaintat președintelui Consiliului Județean Arad, Dan Ivan prezent și el la întrunire. Dar despre problemele ridicate de primarii orașelor și despre modul în care ele vor fi rezolvate sau nu, vom reveni mai pe larg într-unul din numerele viitoare ale cotidianului nostru.

SORINA AMBRUȘ

Foto: AL. MARIANUȚ

Cădere de la înălțime

Ieri după-masă, D. A., de șapte ani, din Lipova, a căzut de la înălțime. În urma impactului cu solul, copilul a intrat în stare comatoasă. A intervenit echipajul Serviciului de ambulanță județeană din Arad care l-a transportat pe minor de urgență la un spital din Timișoara.

ÎN LOC DE REPARAT, INCENDIAT

Ieri, la ora 16,50, la un service din Sebiș, de pe B-dul Victoriei, s-a consumat un incendiu stupid. Floruț Gheorghe și-a dus BMW-ul la reparat. Mașina a fost ridicată cu elevatorul pentru ca mecanicul să-și înceapă munca. Din cauza rezervorului fisurat, o parte din combustibil a curs. Mecanicul a scăpat becul din mână. Suficient ca incendiul să izbucnească. A ars 50% din tapițeria mașinii, bara de protecție din spate și cele două cauciucuri spate.

Grupul de pompieri Vasile Goldiș al județului Arad ne-a informat că incendiul a fost stins de Stația de pompieri Sebiș.

T. M.

JOI, 6 IANUARIE 2000

TVR 1

7,00 Matinal național
9,00 TVR Iași
10,00 Dor
10,30 Impas în doi - rel.
11,00 TVR Cluj-Napoca
12,00 Universul credinței
13,00 TVR Timișoara
14,00 Jurnal
14,15 CiberFan
14,30 Destinul unei națiuni
15,00 Convietuiri
16,00 Pentru dv., doamnă!
17,00 La telefon, muzica populară!
17,25 Casa mea
17,55 Tragerile Loto
18,00 Corect!
18,05 Jumătatea ta
19,00 Avanpremieră Știri
19,05 Amintiri din secolul XX
19,10 Sunset Beach - s.
20,00 Jurnal * Meteo * Sport
20,55 Moștenirea - s.
21,45 Reflecții rutiere
22,00 Teatrul Național de Televiziune prezintă: **Copiii soarelui** de Maxim Gorki
23,00 Jurnalul de noapte
23,15 Punct ochit - talk-show politic
0,15 Rock la miezul nopții

TVR 2

7,00 Santa Barbara - rel.
7,45 Obsesia - s.
8,30 Care pe care - rel.
9,10 Limbi străine: germană
9,35 Veni, video, vici! - rel.
10,45 Geavrelele de la Morteni
11,15 Mit și istorie - rel.
12,00 Integrale - rel.
13,00 Desene animate
13,30 Tribuna partidelor parlamentare
14,00 Toți, împreună
14,45 Santa Barbara - s.
15,30 Știri
15,40 Trupa DP2
16,15 Veni, video, vici!
18,00 Care pe care
17,45 Călătorind prin țară
18,00 Care pe care
18,45 Se întâmplă acum!
19,15 Știri bancare
19,20 Căsuța poveștilor
19,30 Știri
19,45 Foame de iubire - dramă, Brazilia, 1968
21,00 Videoclipuri
21,15 Turnul de control
22,05 **Alfred Hitchcock prezintă ... Piscina** - s.
22,55 Știri
23,00 Teatrul Național de Televiziune prezintă: **Sub clar de lună**
0,40 Nocturna
0,50 Limbi străine: spaniolă
1,15 TVM. Mesager

PRO TV

7,00 Toți câinii merg în rai - d. a.
8,00 Charlie Chaplin: Căldură mare - f.
8,30 Peștera monstrului sacru 5 - basm partea întâi
10,00 Tânăr și neliniștit - rel.
10,50 Academia de poliție 5 - f. rel.
12,30 Superman - d. a.
12,55 Știrile Pro TV * O propoziție pe zi
13,05 Babylon V - s.
13,50 Ani de liceu - s.
14,15 Miracolul tinereții - s.
14,45 Familia Bundy - s.
15,15 Nisipurile din Miami - s.
16,10 Tânăr și neliniștit - ep. 912
17,00 Știrile Pro TV * O propoziție pe zi
17,15 Știrile Pro TV Arad
17,30 Pământul speranței - miniserie SUA, 1989, cu Robert Duvall, Tommy Lee Jones, Anjelica Huston, prima parte
18,30 Dădaca - s.
19,00 Știrile Pro TV
20,00 Masca - dramă, SUA, 1985, cu Cher, Sam Elliott
22,10 Știrile Pro TV
22,15 Omul cu un pantof roșu - comedie/thriller/spionaj, SUA, 1985, cu Tom Hanks, James Belushi
0,00 Știrile Pro TV
0,30 Criminaliștii - s.

TV ACASĂ

5,00 Guadalupe - s.
5,50 Iubire sfântă - rel.
6,45 Dragoste și putere - rel.
7,15 Acasă la bunica - rel.
7,30 Căsuța poveștilor - rel.
8,10 Pentru iubirea ta - rel.
9,00 Înger sălbatic - rel.
9,55 Luz Clarita - rel.
10,40 Angela - rel.
11,30 Nimic personal - rel.
12,15 Pe oriunde, dar șterge-o - f., rel.
14,15 Antonella - s.
15,00 Dragoste și putere - s.
15,30 Iubire sfântă - s.
16,30 Luz Clarita - s.
17,25 Vremea de acasă
17,30 Pentru iubirea ta - s.
18,30 Angela - s.
19,25 Vremea de acasă
19,30 Acasă la bunica - rețete culinare
19,45 Desene animate
* Mowgli
20,30 Înger sălbatic - s.
21,30 Sânge din sângele meu - s.
* Vremea de acasă
22,30 Cinci detectivi la miezul nopții - f. SUA, 1976, cu Truman Capote, Peter Falk
0,15 Dragoste și putere - rel.
0,40 Surorile - s.

ANTENA 1

7,00 Observator
8,00 Dimineața devreme
10,00 Știri
10,10 Animal Show - s.
11,00 Pe cont propriu - s.
12,00 Baywatch Nights - s.
13,00 Știrile amiezii
13,15 Pretender - s.
14,00 Decepții - s.
15,00 Răsfățata - s.
17,00 Știri
17,20 La mulți ani, Vouă!
17,25 Capcanele destinului - ep. 30, 31
19,00 Observator
19,55 La mulți ani, Vouă!
20,00 V.I.P. - ep. 17
21,00 Air America - ep. 19
22,00 Observator
22,30 Brigada mobilă
22,55 La mulți ani, Vouă!
23,00 A treia planetă de la soare - s.
23,30 Călătoria morții - SF, SUA, 1997
1,00 Twin Peaks - s
2,00 Răsfățata - rel.

PRIMA TV

7,00 Karaoke Show - rel.
8,00 Dimineața cu Prima
12,00 Celebri și bogați - s. rel.
13,00 Politica de mâine - rel.
15,00 Apel de urgență - rel.
15,30 De colo colo - rel.
16,00 Viața în direct
17,00 Telenovela
18,00 Focus
18,55 Clip Art
19,00 Karaoke Show
20,00 Mititica - dramă SUA, 1978, cu Susan Sarandon, Brooke Shields
21,30 Exploziv
22,00 Clip Art - rel.
22,05 Focus
22,30 Revista presei
22,35 Politica de mâine
0,30 Film artistic
2,00 Focus

TELE7ABC

7,00 Știri
7,10 Bună dimineața, România
9,00 Omul și natura - s. r.
10,00 Știri
10,30 Dintre sute de ziare - rel.
11,10 Practic la Tele 7 - rel.
12,00 Reporter Tele 7 - rel.
12,30 24 din 24 - rel.
13,00 Drumuri printre amintiri - rel.
13,30 Documentar
14,00 Portretul unui artist - rel.
15,00 Știri
15,30 Post Meridian
17,00 Medici la datorie - s.
18,00 Omul și natura - s.
18,55 Pariul Trio
19,00 Secția de poliție - s.
20,00 Telejurnal
20,30 Documentar
21,00 Dintre sute de ziare
21,40 Pariul Trio
21,45 Loto
22,00 Linia întâi
23,00 Derrick - s.
0,00 Știri
0,30 Ora H - emisiune de confesiuni

TV ARAD

7,00 Observator
8,00 Știri TVA - rel.
8,30 Divertisment
9,50 Anunțuri - rel.
10,00 Știri
10,10 Animal Show - s.
11,00 Pe cont propriu - s.
12,00 Baywatch Nights - s.
13,00 Știrile amiezii
13,15 Pretender - s.
14,00 Decepții - s.
15,00 Răsfățata - s.
17,00 Știri
17,20 La mulți ani, Vouă!
17,25 Divertisment
17,50 Anunțuri
18,00 Viață Spirituală
18,30 Știri TVA
19,00 Observator
19,55 La mulți ani, Vouă!
20,00 Fiți cu ochii pe noi!
21,20 Anunțuri
21,30 Știri TVA
22,00 Observator
În continuare programul este identic cu cel al Antenei 1.

TV INTERSAT

8,55 Deschiderea programului
9,00 Intersat Music
11,00 Știrile Intersat
11,30 Dulce ispită - s.
12,15 Intersat Cultural
12,30 În culmea gloriei - film
14,00 Maeștrii cascadoriei
15,00 Neon Rider - s.
15,30 Săptămâna sportivă arădeană
16,00 Prindeți-l viu sau mort! - film
17,30 Underdog Show
18,00 Emisiune în limba sârbă
18,25 Obiectiv economic
18,45 Știrile Intersat
19,20 Dulce ispită - s.
20,05 Mistere, farmece, miracole - s.
20,30 Aradul prin gaura cheii - direct
22,00 O aventură ocazională - f.
23,30 Știrile Intersat
0,00 Erotica
0,45 Închiderea programului

HBO

10,00 Zâna Măseluță - comedie, SUA, 1997
11,30 Cu cărțile pe față - acțiune, SUA, 1998
13,00 Mașini ucigașe - acțiune, SUA, 1998
14,30 Totul despre sex - s.
15,00 Spawn - d.a.
16,45 Mai bine nu se poate - comedie, SUA, 1997
19,00 Bubuială în Bronx - acțiune, SUA, 1995
20,30 Dancer, Texas - dramă, SUA, 1998
22,15 Struguri acri - comedie, SUA, 1998
23,45 Prizonieri în Paradis - comedie SUA, 1994
1,30 Re-Animator - horror, SUA, 1985

ATOMIC TV

7,00 Selector
10,25 Reactor
10,30 Atomic Café
11,00 Atomix cu Mircea
14,00 Interactiv
15,55 Reactor
16,00 Metropolis cu Dinu
17,00 Selector
19,00 Atomix cu Ina
21,55 Reactor
22,00 Hai Hui - rel.
22,30 South Park - desene animate
23,00 Klub Bizzar - rel.
0,00 Insomnia

RADIO ARAD & RADIO CONTACT (99,1 MHz)

5,00-8,00 Lupta cu somnul; 8,00-10,00 Bună dimineața, Arad!; 10,00-12,00 Contact FM; 12,00-14,00 Pulsul zilei; 14,00-16,00 Contact FM; 16,00-17,00 Muzica generației în loden; 17,00-18,00 Chestionarul de joi; 18,00-18,30 Univers ambiental; 18,30-19,00 Radio Magazin Deuche Welle; 19,00-19,30 Bună seara, Arad!; 19,30-20,00 Viața spirituală; 20,00-22,00 Seară de seară; 22,00-24,00 În arșița muzicii

RADIO PRO FM (92,1 MHz)

0,00 - 5,00 PRO FM BY NIGHT; 5,00 - 6,00 BULETIN DE ȘTIRI la fiecare sfert de oră; **6,00 - 7,00 RONDUL DE DIMINEAȚĂ** - INFO PRO cu Dan Apostol și Laura Călăceanu; **7,00 - 10,00 PRO FM PÂNĂ LA 10** - cu Flavius Esnican; **10,00 - 13,00 MIHAI CU NOI** - cu Mihai Dobrovolschi; **13,00 - 14,00 13-14 CU ANDREI** - cu Andrei Gheorghe; **14,00 - 17,00 ORAȘUL SUB LUPĂ** - cu Cătălin Lăpușcă; **17,00 - 19,00 STAR STATION MIX** - cu Mihai Gurei; **19,00 - 21,00 ASCULTĂ-ȚI MUZICA!** - cu Călin Gheorghe; **21,00 - 22,00 PRO FM GREATEST HITS** - cu Marius Vintilă; **22,00 - 24,00 RONDUL DE NOAPTE** - cu Răzvan Exarhu

RADIO TIMIȘOARA

6,00 Ceasurile dimineții; 8,00 Muzică populară cu dedicații; 9,00 Cânt din suflet, 10,00 Radio circuit; 11,00 Gramofon; 12,00 Miez de zi la polul vest; 13,00 Emisiune în lb. germană; 14,00 Emisiune în lb. maghiară; 15,00 Emisiune în lb. sârbă; 16,00 Radio cocktail; 18,00 Actualitatea-radio; 18,10 Un răspuns pentru fiecare; 19,00 Radiojurnal; 19,15 Vârful de lance; 20,05 Călătorie în lumea poveștilor; 20,15 Școala pământului; 21,00 Curierul de seară; Știri: 6,00; 7,55; 9,00; 11,00; 12,55; 17,00; 18,00; 20,00; 21,00; 21,55 Radio Jurnal: 7,00; 16,00; 19,00.

RADIO SEBIȘ

6,00-9,00 Matinal „21"; 9,00-10,00 „Alo, tu alegi!"; 10,00-12,00 Cafeaua de zece; 12,00-14,00 Magazin 21; 14,00-15,00 Astăzi te sărbătorim - muzică populară cu dedicații; **15,00-18,00 La bani mărunți** - talk show; **18,00-19,00 La mulți ani!** - dedicații muzicale; **19,00-20,00 Casa noastră; 20,00-22,00 Expresul de seară; 22,00-24,00 Club 21; 0,00 92,1 Insomnii**

„SOLUȚIA ESTE LA PARTIDELE DE STÂNGA"

Interviu cu dl. AVRAM CRĂCIUN, președintele PDSR Arad

– D-le președinte, timp de trei ani ați stat la cutie, fără să vă prea manifestați, atât dvs., cât și partidul. În ultima vreme însă, ați început ofensiva. Cum explicați așteptarea și cum explicați ofensiva?

– Ambele răspunsuri sunt previzibile pentru oricine. După 1996 era clar că va urma o perioadă dificilă pentru partidul nostru. Nu mi-am închipuit însă că prigoana împotriva noastră va fi atât de sălbatică. Noi suntem bucuroși că am rezistat acelor trei ani. Ba, mai mult, ne-am întărit structurile în unele zone, iar acum putem spune că suntem în măsură să abordăm campania electorală cu toată forța. Așa se explică și faptul că în ultimul an, mai precis după conferințele județene, restructurarea organizațiilor de partid s-a făcut peste tot și programele politice, electorale sunt concepute într-o nouă viziune, corespunzătoare noii orientări politice a partidului nostru.

PE UNII I-AM EXCLUS, ALȚII AU PLECAT DIN OPORTUNISM

– Apropo de restructurare. Din partidul dvs. au plecat personalități importante locale, cum ar fi: I. Cuzman, S. Prișcă, M. Roman, V. Biscăreanu, O. Ban, T. Mihuța și alții. De ce au plecat?

– Aceste plecări nu seamănă unele cu altele. I. Cuzman și S. Prișcă au fost excluși din organizație ca urmare a faptelor lor. Ceilalți au plecat din oportunism, după ce am pierdut alegerile și unii sunt acum personalități de bază la alte partide. Nu regretăm pe nici unul, având în vedere că restructurarea, în general, trebuie să privească, în primul rând, o mai bună funcționare a partidului.

– Multă lume afirmă că aveți un staff prea sărac față de puterea și imaginea partidului. Sau țineți cumva ascunși oamenii și-i scoateți la momentul potrivit?

– Nu aș prea îmbrățișa această imagine, deși ne-a preocupat și ne preocupă în mod special aducerea în prim plan de oameni noi, tineri, dornici să aducă un suflu nou în activitatea partidului și în viitoarea administrație publică. Aș vrea să precizez aici că progresele cele mai mari le-am înregistrat în cadrul organizațiilor de tineret și studenți. Cât privește stafful propriu-zis, el s-a conturat odată cu restructurarea biroului și organizarea sa pe zece departamente funcționale care, fiecare în felul său, va avea un lider care face parte și din stafful partidului. La fel, avem lideri zonali care vor face parte cu siguranță și din viitorul Consiliu Județean.

– Cum stați cu listele de candidați de consilieri și primari? Le-ați definitivat pentru că nu mai e mult până începe campania electorală pentru alegerile locale?

– E normal că sunt nominalizați candidații de primari și de consilieri și, pentru fiecare funcție, avem minimum trei nume, aceștia fiind definitivați după ce fiecare își va prezenta oferta personală de dezvoltare a localității pentru care candidează. După cum se vede, PDSR dorește ca noii candidați să vină cu un program nou, concret, în fața electoratului,

care va fi întregit de programul de dezvoltare a județului și de oferta electorală a partidului la nivel național. Această selecție se va încheia până la finalul acestei luni.

CINCI CANDIDAȚI PENTRU UN ... CANDIDAT

– Care sunt candidații pentru Primăria Aradului?

– Nu îi voi spune aucm, dar vă pot preciza că avem un număr de cinci candidați de mai multe profesii și vârste. Avem chiar și o femeie printre candidați și credem că vom găsi până la urmă candidatul potrivit pentru Arad, având în vedere că în ultimii zece ani Aradul a avut parte numai de primari din dreapta eșichierului politic și toată lumea vede cum a decăzut Aradul față de Timișoara și Oradea. Credem că locul Aradului este mult mai sus, după cum sunt și pretențiile arădenilor față de urbea lor și față de județ. Soluția este la partidele de stânga.

– Să înțelegem că stânga va prezenta un candidat unic la Primăria Aradului?

– Nu pot să spun că va fi un candidat unic, dar cu siguranță nu vor fi atâția ca în 1996, în sensul că analizăm cu foarte mult pragmatism posibilitatea de a intra în turul doi. Aceasta este marea problemă a tuturor partidelor, nu doar a partidului nostru. Aradul nu va putea a realiza un salt adevărat atât timp cât primarul orașului va fi decis de culte și de minorități. Dacă forțele de stânga vor privi cu seriozitate alegerile locale și vor depăși ambiții personale sau de partid, cu siguranță că vom avea șanse reale pentru a câștiga Primăria Aradului.

PDSR VREA CEL PUȚIN 30 DE PROCENTE

– Pe ce criterii vă alegeți candidații?

– În primul rând să aibă o experiență administrativă. Să fie apoi un patriot al locului, să sufere pentru interesele Aradului. Să lupte pentru a-l ridica acolo unde-i este locul. Să aibă forța și clarviziunea pentru a putea aduna în jurul său toate forțele și instituțiile care să promoveze interesele Aradului.

– Pentru a realiza tot ceea ce ați spus, care va fi strategia partidului?

– Strategia noastră se bazează pe trei elemente de bază: oferta națională, programul de dezvoltare județean și local și candidații care va trebui să-l aplice în cazul când vor câștiga alegerile. Strategia noastră cuprinde programe de dezvoltare pentru fiecare localitate și toate împreună conturează programul de dezvoltare a județului pe termen scurt și lung.

– Prin ce se va materializa la modul concret această strategie?

– Fiecare localitate va avea în programul de dezvoltare lucrările edilitar-gospodărești, instituțiile culturale, de sănătate, de agremen și de dotare și echipare tehnică (apă, gaz, telefon, electricitate) și, în mod special, elemente de dezvoltare agroturistică a satelor montane.

– Dvs. veți candida la alegerile locale?

– Cred că voi candida bazându-mă pe principiul că un om politic trebuie să-și pună în practică angajamentele.

– Pe ce procente mizați la alegerile locale?

– Pe minim 30 la sută.

I. IERCAN

EFECTE PERVERSE

(Urmare din pagina 1)

Miza acestor măsuri: realizarea unei creșteri economice neinflaționiste, recâștigarea pieței interne de către întreprinderile viabile și recâștigarea pieței externe.

Pentru întreprinderile mici și mijlocii programul Isărescu ar putea reprezenta o gură de aer. „Campioană a Europei în materie fiscală, prin cele 95 de taxe și impozite pe care le plătesc agenții economici, față de maximum 66 de taxe și impozite în Uniunea Europeană", România, angajată în crearea unei economii liberale, de piață, a reușit să lichideze aproape jumătate din cele circa 700.000 de IMM-uri create după 1990. Stoarse de vlagă, sufocate de impozitele prea mari percepute de stat, doar jumătate dintre ele mai fac profit. Restul fie nu au (deci reducerea impozitului pe profit nu le privește) fie lucrează în subteran. Studiul american elaborat în '99 pentru Trezoreria SUA aprecia că economia subterană a ajuns la aproape 50% din dimensiunea celei oficiale. Adică același procent estimat de SRI cu câțiva ani înainte. Ori, naiv crede ministrul MIC, Berceanu, că „momiți" de relansarea fiscală agenții economici vor hotărî să intre în circuitul legal împreună cu lanțul pe care-l formează cu furnizorii și clienții. Fără măsuri extrem de dure împotriva evaziunii fiscale nimeni nu se va înghesui să împartă cu statul dacă va putea să ia totul. Pe de altă parte, e corect că eliminarea oricăror altor facilități ori exceptări de la plata taxelor și impozitelor și tratarea nediscriminatorie a agenților economici (cu capital de stat ori privat) va duce la eliminarea cel puțin a unora dintre sursele de corupție.

Un alt element al proiectului de reformă fiscală o constituie introducerea taxei pe valoarea adăugată (TVA) unice de 19%. Primul ministru se ferește să folosească sintagma „relansare fiscală", ba chiar și Remeș preciza că se referă nu la o relaxare generală a fiscalității, ci la o reașezare a sistemului fiscal, astfel ca bugetul să adune mai mulți bani (de la evazioniști - n. n.). Reducerea TVA cu 3 procente nu înseamnă prea mult. Imensă însă este creșterea acesteia la produsele de bază: lapte, pâine, carne, ulei, medicamente etc. și, din aprilie, aplicarea TVA și la energie electrică, termică și gaze naturale. Creșterile abrupte de prețuri se simt imediat și brutal, mai ales în condițiile în care salariul mediu net pe economie este de sub 100 $ (1,75 milioane) și ponderea acestor produse în „coșul zilnic" al românilor este de circa 70%. Reforma fiscală, ținând seama de inerția normală a economiei, își va face efectele cel mai devreme pe la sfârșitul anului. Acum apar doar efectele perverse. Prețurile lovesc astăzi. Confederațiile sindicale vor fi obligate de presiunile „de jos" să acționeze. Să nu uităm că 2000 e totuși un an electoral. Isărescu e tehnocrat, dar trebuie să se consulte cu „guvernul din guvern". E dificil de explicat că inflația înghite mai mult decât orice creșteri salariale introduse într-o economie care nu produce. O astfel de economie transformă orice ban în inflație pentru că în loc să crească puterea de cumpărare, deci cererea și, prin urmare, producția, cresc prețurile.

Pentru mulți, 2000 nu se va deosebi cu nimic de anii precedenți. Nici mai multă pâine, nici mai multă muncă. Dar irosind acest an, cel mai prețios din ultimii zece, vom pierde mult mai mult.

RAID POLITIC CU SECRETARE ȘI HÂRȚOAGE

Proverbul zice că ziua bună se cunoaște de dimineață. În ceea ce privește partidele politice, lucrurile stau cam pe dos, ziua începând abia după ce vajnicii noștri politicieni își încheie munca. Dimineața, cu mici excepții, la sediile partidelor sunt de găsit doar secretarele și secretarii care își văd de hârțoagele lor și nu prea au ce noutăți să-ți spună. Dar, să vedem cum decurge un „scurt circuit" pe la sedii.

9,50 - ApR. Secretara era ocupată cu sortarea adeziunilor. Ne spune că ritmul înscrierilor în partid este bun. Este întreruptă de țârâitul telefonului. A sunat-o prim-vicepreședintele Gheorghe Chiper, care îi cere niște date din adeziunea dlui deputat Emil Putin. Este un indiciu că se lucrează la liste. Din cele spuse de către doamna secretară la telefon, aflăm că Emil Putin s-a născut în 13 ianuarie 1945. Nu s-ar zice că data nașterii i-a purtat ghinion.

9,57 - PUNR. Cu toate că acuză o răceală zdravănă, secretara este - ca de obicei - la datorie. Este ocupată cu facturile pe care trebuie să le achite. Pe masă, un teanc de felicitări care nu au putut fi duse la timp din cauza înzăpezirii drumurilor spre unele sate de pe Valea Mureșului în care PUNR-ul are filiale. Lângă felicitări, un frumos calendar creștin-ortodox.

10,05 - PDSR. Prezență bună: secretara, secretarul organizației, trezorierul. Se bifează listele cu membrii care și-au achitat cotizațiile. Pe perete este afișat tabelul cu activitățile principale pe anul 2000. Se pregătește ședința biroului municipal de la ora 17,00.

10,10 - PD. Secretara triază corespondența și facturile de apă, telefon, încălzire etc. Activistul angajat, Nicolae Iotcu, este plecat pe teren. Noutăți nu prea sunt.

Doi țărăniști se miră: „Mamă, ce secretare au alții!"

10,15 - PSDR. „Veniți la noi!" scrie pe un afiș propagandistic. „Pentru ce?", ne întrebăm văzând ditamai lacătul pe ușă. Mai jos, pe același afiș,.o altă inscripție: „Mergeți cu noi!"; „Mergeți sănătoși!" ar fi fost mai potrivit. Evident, PSDR-ul care abia s-a restructurat, nu are încă secretară. Nici pensionari care să stea de dimineață la sediu.

10,17 - AFDPAR. Este vorba despre AFDPR, rebotezată **„Asociația foștilor deținuți politici anticomuniști din România"**. Aflăm de la secretarul organizației că filiala arădeană a ieșit de sub tutela lui Ticu Dumitrescu. Deși AFDPAR există și la București, președintele fiind Cicerone Ioanițoiu, organizația din Arad este independentă. Organizează trimestrial adunări generale și... cam atât. Prima din acest an va avea loc pe 15 ianuarie, ora 10, la Casa Sindicatelor. În cinci minute au venit să-și achite cotizația patru membri. La întrebarea unuia dintre ei, secretarul răspunde că nu este nici o șansă ca foștii deținuți politici să beneficieze de unele facilități în plus. **„Poate ne mai taie și din ce ne dă"**, zice domnia-sa.

10,25 - PNL. Secretara nu era prezentă. Colegul de la **„Știrea"** ne-a anunțat că doamna a plecat să ridice corespondența.

Ora 10,00 - Partidul România Mare. Pe un frig cât se poate de tăios, secretara Steliana Mineran făcea focul în teracotă. În rest, lucrări de secretariat, înregistrarea celor 25 de adeziuni făcute în primele zile ale anului 2000 și întocmirea carnetelor de partid.

Ora 10,10, Partidul Socialist al Muncii. Ușă încuiată...

Ora 10,20, Partidul Socialist. D-ra Camelia Chihaia lucra la câteva dosare. Luni avusese loc ședința lărgită a Comitetului Județean PS, iar astăzi, la ora 16,00, va avea loc ședința Comitetului Municipal.

Ora 10,35, Partidul Național Român. Secretara Mihaela Tănase efectua lucrări de secretariat în vederea pregătirii ședinței Biroului Municipal PNR și a conferinței de presă, acțiuni care vor au loc astăzi, la ora 13,00. Am remarcat eleganța noului sediu, dotat cu tot ceea ce-i trebuie.

Ora 10,50, Partidul Național Țărănesc Creștin-Democrat. La sediul PNȚCD Arad era prezent tot staff-ul filialei: Mihai Calimente, Radu Ghidău, Ionel Costin, Gheorghe Huțiu, Aurel Mladin și Viorel Dolha. Am aflat că la ora 11,00 urma să înceapă ședința Biroului Județean, ședință unde vor fi dezbătute câteva probleme organizatorice și se va stabili convocarea celor 16 responsabili de districte din județ, în vederea definitivării listelor de candidați pentru consilieri locali și pentru primari. N-am remarcat discuții aprinse între fruntașii țărăniștilor arădeni, dar am reținut replica lui Ionel Costin atunci când colegul nostru Ștefan Matyaș le făcea o poză: **„Vedeți care lângă cine stați, că se interpretează..."**

SIMION TODOCA
DORU SINACI
Foto: **ȘTEFAN MATYAȘ**

Tableta zilei

„BALCONOLOGIA"

În ziarul „Adevărul" (de București) apare o greșeală de tipar chiar în titlu, care spune că Sabin Gherman va preda **„balconologia"**. În fapt, este vorba despre **„balcanologie"**, pe care președintele Fundației „ProTransilvania" o va preda la o facultate din Ungaria. **„Gura păcătosului adevăr grăiește"**, mi-am zis, văzând greșeala de tipar. Într-adevăr, în România se predă cu succes „balconologia", care nu este altceva decât arta folosirii balconului. A fost folosită cu rezultate catastrofale de către Ceaușescu în 21 decembrie 1989 și cu rezultate de-a dreptul remarcabile de către succesorii lui în zilele care au urmat.

Balconul s-a dovedit un accesoriu vital al revoluției dirijate. Din balcon s-a dirijat tirul mitralierelor de pe TAB-uri spre „cuiburile de teroriști" din jur.

Mai apoi, balconul a fost folosit pentru încurajarea „golanilor" de către primul „golan" al țării.

În sfârșit, ajungem și la Sabin Gherman. Partidul său nu este altceva decât tot un fel de balcon, din care spune celor care vor să-l audă, că doar ardelenii sunt români neaoși și ca atare nu ar fi rău ca Transilvania să fie autonomă. Unii chiar i-au dat dreptate pe față, alții chiar dacă au aceleași idei, au măcar bunul simț să-și dea seama că Gherman este dirijat. De către cine, nu este greu de ghicit. Nu contează faptul că nu știe ungurește, cursurile lui vor fi traduse în cască, pentru ca tot ungurul studios să se minuneze de înaltele idei balcanice ale președintelui de partid din România.

De mirare este faptul că nu se găsește nimeni care să-i închidă lui Gherman balconul - pardon, fundația - din care emite idei antiromânești. Sigur, **„ProTransilvania"** sună admirabil, numai că nici un român adevărat nu se mai lasă păcălit de rezonanța numelui respectiv. Păgubosul patriotism regional nu va duce la întărirea unității românilor, ci dimpotrivă. „Partidul moldovenilor" există deja. Mai rămâne să se înființeze „Partidul bănățenilor" și atunci - chiar că suntem de râsul curcilor. Și toate acestea, numai pentru ca diverși indivizi să beneficieze de propriul balcon.

SIMION TODOCA

NOCTURNĂ - CU PATRULA POLIȚIEI

Siguranța publică este o chestiune care ne privește pe toți. Ziua și în special noaptea, când dormim, ne place să știm că oamenii legii își fac datoria și nu va intra nimeni în balcon sau ogradă să fure puținul ce-l avem. Poliția Arad a făcut în ultimul timp demersuri serioase pentru a crește siguranța cetățeanului. A înființat secții de poliție de cartier, brigada specială de intervenție și altele. Cu toate acestea, omorul recent din Grădiște dovedește că niciodată nu poți fi sigur pe stradă.

SPERANȚĂ LA NIVEL ÎNALT: „MAI PUȚINE MANIFESTAȚII ȘI TENSIUNI SOCIALE"

Pentru a vedea cum este privit anul 2000 din perspectiva Biroului de Pază și Ordine Publică al I.J.P. Arad, ne-am adresat d-lui **colonel Ulică Ioan** - adjunctul șefului I.J.P. și șeful B.P.O.P.

– D-le colonel, care sunt secțiile de cartier și ce rost au ele?

– Avem birouri în Piața Mihai Viteazul (lângă sectorul „flori"), în Micalaca, strada Abrud, bloc 126 (lângă farmacie) și pe ștrandul Neptun. La aceste birouri pot apela oamenii, zilnic, între orele 8,00-16,00; dacă nu sunt în birou, polițiștii patrulează oricum prin zonă. Ei pot rezolva probleme obișnuite - gălnării, certuri etc. - iar în cazul unor fapte mai grave iau primele măsuri. Deocamdată, secțiile nu au telefon, cu excepția Micalaca - interior 109.

În perspectivă, vom deschide secții în cartierele Aurel Vlaicu și Aradul Nou.

– Ce se întâmplă cu traficul de valută. Îl lăsăm sau ... îl tolerăm?

– Schimbul valutar la negru, la fel ca prostituția, pot fi sancționate doar în cazul unor flagranturi. Chiar dacă-l prindem pe valutist în momentul schimbului, sigur nu are la el mai mult de 2-3 milioane lei.

La ora actuală, lacunele legislative ne împiedică să combatem fenomenul cum ar trebui. Să vă dau un exemplu - ziarul dvs. a publicat în 1994 un material în care prezenta acțiunea condusă de mine, prin care poliția arestase trei taximetriști piraţi din fața Gării. Legea era altfel, iar șoferii de ocazie s-au „răcorit" 6 luni! Fostul prefect dl. Horhat discuta atunci aceeași problemă cu noi; dânsul spunea că în Centru nu se mai dă „Bună ziua" ci ... „Mărci, forinți, dolari".

– Copiii străzii sunt parcă tot mai mulți ...

– Noi îi ridicăm, îi amprentăm și îi ducem la Centrul de triere. A doua zi fug și îi găsim iar în stradă sau canal. La Timișoara, au pus șuruburi pe canal și au înghețat în stradă - nici asta nu-i soluție.

– Ce vă doriți pentru anul 2000?

– Mai puține manifestații, mitinguri și tensiuni sociale...

***

D.J. MAHMUR

Patrula de pază și ordine publică formată din plt. DAȘCĂU OVIDIU și BĂCUIEȚ LAURENȚIU începe serviciul la ora 20,00. Urcăm în „dubița" clasică, subiect de folclor. Hârâie, e veche dar bine că-i cald. Zilele trecute, inclusiv de sărbători, a fost liniște, probabil românii sunt prea săraci să mai facă necazuri. Nici în această noapte (luni spre marți) nu se prevăd evenimente deosebite.

Ora **21,45** - Primul apel prin stație solicită echipajul în Faleza Sud (Alfa), la blocul 46. B.O., locatară, e impacientată de bairamul de la etajul unu, unde muzica are prea mulți decibeli. Vinovatul, un tânăr D. J. improvizat de Revelion și prelungit acum ... sticle, mâncare, tot tacâmul.

Plt. DAȘCĂU roagă D.J.-ul, pare-se mahmur, să dea muzica încet. Tânărul e de acord dar ne pune în vedere că sâmbătă oricum face chef **„că vine amicul meu din Ungaria. Am cerut aprobarea administratorului, deci va fi disco".**

Patrulăm prin Vlaicu, Micalaca și Bujac. La un moment dat, oamenii legii observă o Dacie suspect de rapidă și pornim în urmărire. Cum o Dacie „forjată" e oricum mai iute decât un „ARO" al Poliției, îi interceptăm abia pe strada Obedenaru. E vorba de doi băieți, cu permis și acte-n regulă, dar puțin grăbiți **„la gagici".**

„NE BAȚI ORI NU NE BAȚI?"

22,50 - Pe Calea Timișorii nr. 38 este scandal în familie. O fetiță sare în întâmpinarea poliției: **„Tata parcă a-nnebunit. A băut și s-a dat la mama cu mătura și lopata. Pe frate-meu l-a lovit cu pumnul în gură."**

Familia VERIȘ trăiește în sărăcie, iar disponibilizările și alcoolul fac viața lor și mai grea. Soția lui VERIȘ IOAN spune că ea a fost bătută și copiii speriați **„că ăsta bea tot ajutorul social de la Primărie".** Rând pe rând, bețiile s-au numărat în geamuri sparte și o colecție de amenzi de la Poliție, ultima acum o lună. Plt. BĂCUIEȚ legitimează omul și-l întreabă de ce face scandal. Omul dă din umeri ... „Șomajul" „Viața grea" Și: „Nu-mi pasă dacă mă închideți sau mă amendați". Cum să-i amendezi, când suma minimă reprezintă pâinea pe o săptămână a acestei familii cu cinci copii?

Soția spune că bătaia e obișnuită deja și nu are alternativă. Părinții sunt la Botoșani. **„Când pleacă Poliția e și mai rău. Ne bați ori nu ne bați, bărbate?"**

VERIȘ IOAN e somat să înceteze cu terorizarea soției și a copiilor în a căror casă nu am văzut brad sau televizor ...

ILDIKO VREA ÎN DUBĂ

După alte mici conflicte de bloc, vine „o tamponare cu părăsirea locului faptei, pe strada Dâmboviței. La scurt timp după sosirea dubei noastre, vine echipajul Poliției Rutiere. Făptașul are de ce se teme - „băieții de cartier" au văzut marca mașinii.

Ildiko, sub efectul iubirii, DIAZEPAM-ULUI și rachiului: „VĂ ROG, luați-mă în dubă!"

La ora 1,00, apelul vine dinspre Micalaca, blocul 511 scara D. Domnul Groza, bărbat „bine" și cu afaceri în Obor are probleme cu fosta prietenă, Ildiko V. Fata, îndrăgostită de el, dar și de combinația DIAZEPAM-RACHIU, a năvălit la miezul nopții în apartamentul d-lui Groza. Vrea să locuiască cu el toată viața, nu doar patru luni, cât a durat relația lor. Conform declarațiilor sale, a lucrat la Hanul de la Răscruce (ce meserie?!) și are un copil de 14 ani. Locuiesc ambii la blocul 620 într-un apartament închiriat de la ... dl. Groza (fără plată). Văzând că nu are liber în casa iubitului, Ildiko stăruie preț de 1/2 oră lângă polițiști să o ia cu duba. Până la urmă, e lămurită să plece acasă, să se odihnească cel puțin până trece efectul medicamentelor ...

***

Până dimineața, nu se înregistrează alte evenimente deosebite. Orașul trăiește noaptea prin poliție, taximetre și prostituate. Câte un boschetar mai pune mâna pe telefonul public și stresează (mai nou) serviciul 955 - Poliția. Nota bene - în Grădiște, în zona Podului, sunt patrule mixte jandarmi - poliție, semn că cineva ne păzește somnul.

Mulțumesc patrulei formată din plutonierii DAȘCĂU și BĂCUIEȚ pentru sprijinul acordat.

Fotoreportaj realizat de ADRIAN IOSIF

VERIȘ IOAN, căsătorit, 5 copii, terorizează familia cu mătura și lopata. Poliția notează și atenționează ...

AFLĂM DE LA INSPECȚIA SANITARĂ DE STAT

ÎN ATENȚIA AGENȚILOR ECONOMICI

● NOI TARIFE PENTRU SERVICII

În conformitate cu prevederile Ordinului Ministerului Sănătății nr. 903/20 decembrie 1999, începând cu data de 1 ianuarie 2000 au intrat în vigoare noi tarife cu care operează Inspecția Sanitară de Stat. Iată câteva exemple:

● **AUTORIZAREA SANITARĂ A FUNCȚIONĂRII UNITĂȚILOR**: cu 1-3 persoane angajate, **fără risc** (birouri, librării, magazine nealimentare etc) - **400.000 lei**; cu 1-3 persoane angajate, **cu risc** (frizerii, coafuri, magazine alimentare, cabinete medicale etc) - **600.000 lei**; cu 4-20 persoane, **fără risc** - **800.000 lei**; cu 4-20 persoane, **cu risc** (restaurante, hoteluri, unități productive etc) - **1,4 milioane lei.**

● **AVIZAREA ANUALĂ A AUTORIZAȚIILOR SANITARE DE FUNCȚIONARE**: pentru unități cu 1-3 persoane, fără risc - 300.000 lei; 1-3 persoane, cu risc - 400.000 lei; 4-20 persoane, fără risc - 400.000 lei; 4-20 persoane, cu risc - 1 milion lei.

● **REDESCHIDEREA unităților după sistarea temporară a activității sau REAUTORIZAREA unităților după retragerea Autorizației Sanitare de Funcționare**: pentru unități cu 1-3 persoane, fără risc - 600.000 lei; 1-3 persoane, cu risc - 1.200.000 lei; 4-20 persoane, fără risc - 1,6 milioane lei și 4-20 persoane, cu risc - 2,8 milioane lei.

Alte detalii se pot primi la sediul Inspecției Sanitare de Stat Arad, **str. UNIRII nr. 10.**

● **1999 - UN AN CU MULȚI DUȘMANI AI NORMELOR IGIENICO-SANITARE**

Inspecția Sanitară de Stat Arad a fost nevoită ca în timpul controalelor specifice întreprinse în intervalul 1 iulie 1999 (data înființării inspecției) și 31 decembrie '99 să aplice, din păcate, un număr de 502 amenzi pentru grave abateri de la prevederile **Legii 98/1994 privind stabilirea și sancționarea contravențiilor la normele legale de igienă și sănătate publică.** Valoarea acestor amenzi depășește 1 miliard de lei! În aceeași perioadă, 26 de unități au „beneficiat" de sistarea temporară a activității întrucât nu respectau normele igienico-sanitare, iar unui număr de 3 unități li s-au retras autorizațiile sanitare de funcționare întrucât deveniseră... pericole pentru sănătatea publică!

CONSTANTIN SIMION

Un cuplu arădean

APROAPE DE CÂȘTIGAREA TITLULUI „MIRII ANULUI 1999"

Marina Radu și **Claudia** sunt doi tineri obișnuiți, care s-au căsătorit în septembrie anul trecut. Și totuși, prin ce se deosebesc ei de alte cupluri? Prin faptul că au avut curajul de a se înscrie la mediatizatul concurs „Mirii anului 1999". S-au gândit să participe la preselecție, doar așa, de distracție. Nu credeau că vor fi aleși din cele 1.600 de perechi înscrise. Dar au reușit, au reușit chiar să ajungă în finală. Iată care este povestea lor.

O familie de juriști

Claudia și Radu s-au cunoscut încă din copilărie, în orașul Ineu. **„Eu aveam bunici acolo** - își amintește **Claudia** - **și așa l-am cunoscut pe Radu, care era din localitate."** Mai târziu, drumurile lor s-au despărțit, ca apoi să se reîntâlnească în anul II de facultate. **„Dar n-a mai fost același lucru, nu ne înțelegeam deloc și nici nu ne agream. Eu credeam că el e un înfumurat, iar mai apoi am aflat că și Radu avea aceeași părere despre mine."** Soarta a vrut, totuși, ca ei doi să rămână împreună. **„La o nuntă, la care am fost invitați amândoi** - a continuat **Radu** povestirea - **eu am ajuns mai târziu și singurul loc liber era lângă Claudia. Chiar dacă atunci nu prea am fost încântat, acum nu regret că s-a întâmplat așa."**

Radu (26 ani) și **Claudia** (25 ani), de profesie juriști, s-au căsătorit anul trecut, pe 25 septembrie și după cum spun ei au avut parte de o nuntă ca-n povești.

Selecționați din 1.600 de perechi înscrise

La concurs s-au înscris mai mult din curiozitate. **„Am văzut anunțul la televizor și ne-am hotărât să scriem și noi povestea noastră de dragoste pe care am trimis-o împreună cu câteva fotografii. Apoi am și uitat un timp, până când am auzit din întâmplare, la „Duminica în familie"**

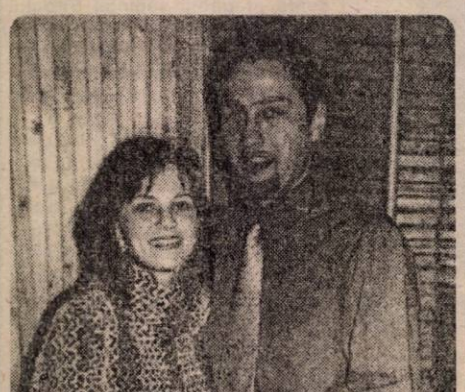

că se discuta pe această temă. Noi am crezut că e chiar concursul, dar de fapt se anunțau perechile selectate. Nici nu ne gândeam că vom fi printre acestea, mai ales că se înscriseseră 1.600 de cupluri. Eu nici n-am văzut când ne-au anunțat și când Radu mi-a spus că am fost selecționați, n-am crezut. Apoi au început să sune telefoanele - erau prietenii care ne văzuseră și ei."

Lungul drum spre... finală

„Am ajuns în București pe 22 decembrie și am fost cazați la complexul Lebăda, care era destul de departe de Sala Polivalentă, unde în 23 și 24 s-au făcut filmări preliminare. Au fost două zile îngrozitoare, cu repetiții de la ora 10 până la ora 21. Era foarte obositor", ne povestește **Radu.**

Din cele 70 de perechi selecționate, s-au prezentat doar 65, dar două s-au retras pe parcurs. Au rămas 63 de perechi care s-au întâlnit cu juriul condus de **Adrian Păunescu. „Am povestit din nou în fața juriului cum ne-am cunoscut și altor perechi li s-au mai pus și întrebări suplimentare. Cu această ocazie am primit două sticle de șampanie cu pozele noastre pe etichetă."**

Apoi a urmat concursul propriu-zis, transmis în direct de postul de televiziune Antena 1, în ajunul Crăciunului. După proba de dans și de prezentare a perechilor, au fost anunțate cele 21 de cupluri semifinaliste. **Claudia** și **Radu** au avut șansa să se afle printre acestea, la fel cum au avut norocul, dublat bineînțeles de succesul la probele concursului de a se număra printre primele zece perechi alese de juriu.

Singura pereche din vestul țării

„Am fost singura pereche din vestul țării ajunsă în finală și ne-am bucurat foarte mult, chiar dacă nu am reușit să ocupăm unul dintre primele cinci locuri. Oricum, ne-am ales cu amintiri frumoase, cu o vacanță la mare și cu un cuptor cu microunde, pe care soțul meu și-l dorea de mult timp."

Impresii de final

Claudia și Radu au trăit o experiență de care credem că-și vor aminti mereu cu plăcere, chiar dacă au existat și multe momente în care oboseala și stresul s-au făcut simțite mai mult decât entuziasmul. Au fost și momente drăguțe, ca și cel în care miresele au avut la dispoziție doar 15 minute pentru a se dezbrăca de rochiile de mireasă și pentru a îmbrăca o rochie de seară. **„A fost un vacarm cumplit. Toate am început să țipăm, nu reușeam să ne dezbrăcăm și să ne găsim toaletele. Abia după ce momentul a trecut, am putut râde cu poftă de spectacolul pe care l-am oferit atunci,"** își amintește **Claudia.**

O altă amintire plăcută a fost vizita la celebrul deja, Mall, unde perechile au dansat pe melodiile interpretate de ansamblul „Ciocârlia". Una peste alta, Radu și Claudia au reprezentat cu cinste Aradul, chiar dacă, la fel ca noi, au avut o mică nemulțumire. Printre perechile participante au fost și câteva cupluri formate din tineri cu handicap, care au fost chiar ocupantele unora dintre primele locuri. E într-adevăr de admirat curajul și ambiția lor, dar într-un fel ei au pornit cu un punct în plus față de ceilalți tineri, doar pentru faptul că aveau o problemă. Or, acest lucru nu ni se pare normal, cum nu li s-a părut nici tinerilor participanți.

SORINA AMBRUȘ
Foto: AL. MARIANUȚ

CONDIȚIILE DE ACORDARE A DESPĂGUBIRILOR PRIN ASIGURAREA DE RĂSPUNDERE CIVILĂ

Asiguratorii autorizați de Oficiul de Supraveghere a Activității de Asigurare și Reasigurare din cadrul Ministerului Finanțelor să practice asigurarea obligatorie de răspundere civilă pentru pagube cauzate terților prin accidente de autovehicule vor acorda, în baza primelor de asigurări plătite, despăgubiri pentru prejudiciile de care asigurații acestora răspund, indiferent de locul în care a fost produs accidentul de autovehicul, atît în timpul deplasării, cît și în timpul staționării autovehiculului asigurat.

Potrivit hotărîrii Guvernului, asiguratorii vor acorda despăgubiri pentru pagubele produse de dispozitivele sau instalațiile montate pe autovehicule, precum și pentru pagubele cauzate de remorci, semiremorci sau atașe, dar numai în timpul cît acestea sunt atașate unui autovehicul asigurat, inclusiv pentru pagubele produse din cauza desprinderii accidentale a acestora de autovehicule.

Asiguratorii nu vor acorda însă despăgubiri pentru cazurile în care deținătorul sau conducătorul în care deținătorul sau conducătorul autovehiculului asigurat nu are răspundere civilă, dacă accidentul a fost produs dintr-un caz de forță majoră, din culpă exclusivă a persoanei păgubite sau a unei terțe persoane.

De asemenea, asiguratorii nu vor acorda despăgubiri pentru pagubele cauzate bunurilor aparținînd aceleiași persoane fizice sau juridice, dacă au fost produse de un alt autovehicul aparținînd aceleiași persoane fizice sau juridice, pentru pagubele situate sub limita minimă a despăgubirilor de asigurare, pentru cheltuielile făcute în procesul penal sau pentru pagube cauzate prin accident survenite în timpul operațiunilor de încărcare și de descărcare, acestea constituind riscuri ale activității profesionale.

Asiguratorul va acorda despăgubiri, în unul și același accident, indiferent de numărul persoanelor răspunzătoare de producerea pagubelor, de la 600.000 lei pînă la maximum 200 milioane de lei, indiferent de numărul persoanelor păgubite, în caz de avariere ori de distrugere a bunurilor, pentru pagube materiale directe și indirecte de peste 600.000 lei.

De asemenea, asiguratorul acordă despăgubiri de pînă la 60 milioane lei pentru fiecare persoană, dar nu mai mult de 300 milioane lei, indiferent de numărul persoanelor accidentate, în caz de vătămări corporale sau de deces, inclusiv pentru prejudicii fără caracter patrimonial.

Refuzul societății comerciale autorizate de a încheia asigurarea obligatorie se sancționează cu amendă de la 5 milioane la 20 milioane lei, iar încălcarea de către persoanele fizice și juridice a obligației de asigurare se sancționează cu amendă de la 500.000 lei la două milioane de lei.

La stabilirea despăgubirii se iau ca bază de calcul pretențiile formulate de către persoanele păgubite, acoperirea cuantumului pagubelor aduse bunurilor, fără a depăși diferența dintre valoarea acestora din momentul producerii accidentului și valoarea rămasă și nici limita maximă a despăgubirilor de asigurare.

Despăgubirile pentru autovehiculele nu vor depăși cuantumul pagubei și nici diferența dinte valoarea autovehiculului la data producerii accidentului și valoarea părților neavariate din autovehicul.

Valoarea autovehiculului la data producerii accidentului se stabilește prin scăderea din valoarea de nou a acestuia a uzurii corespunzătoare.

În caz de vătămare corporală, despăgubirile vor fi calculate pin diferența dintre veniturile salariale nete ale persoanei vătămate și indemnizația primită din fondurile persoanei juridice sau fizice la care salariatul își desfășoară activitatea, prin venitul mediu lunar net realizat, dovedit cu documente de evidență fiscală în cazul persoanelor care nu au calitatea de salariați sau prin salariul de bază minim lunar pe țară în cazul persoanelor păgubite, aflate în ultimul an de studii sau calificare.

În caz de deces, despăguburile se stabilesc pe baza cheltuielilor de înmormîntare, a cheltuielilor de transportare a persoanei decedate, prin veniturile nete nerealizate și, eventual, alte cheltuieli făcute în perioada de la data producerii accidentului și pînă la data decesului.

ASISTENȚĂ MEDICALĂ GRATUITĂ PENTRU SĂRACI

Pentru a beneficia de asistență medicală gratuită, persoanele care nu au nici un fel de venituri (nici măcar ajutoare sociale) trebuie să se adreseze consiliului local din localitatea de domiciliu. Primarul trebuie să întocmească un act din care să rezulte că persoana nu are venituri și nu beneficiază de ajutor social din lipsă de fonduri (sau din alte motive). Cu această hârtie, solicitantul se prezintă la Casa Județeană de Asigurări Sociale de Sănătate, care va lua legătura cu Direcția Muncii pentru a vira sumele necesare la fondul asigurărilor de sănătate.

D. D.

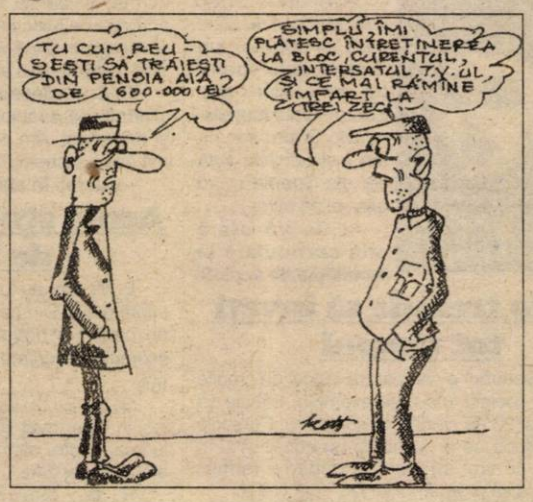

După aproape nouă ani de la apariție

NELĂMURIRI PRIVIND LEGEA PĂMÂNTULUI

„Marea gafă post-decembristă", cum a fost numită deseori Legea 18/1991, a fondului funciar, a repus în drepturi milioane de români. Retrocedarea pământului celor cărora le aparține de drept a stârnit însă în toți acești ani, de la ambiții uneori copilărești, până la conflicte ajunse pe băncile justiției. Litigii între vecini, între solicitanți și comisiile de aplicare a legii sau, mai grav, între moștenitori, între frați și alte neamuri... Toate acestea au fost posibile pentru că redactarea și adoptarea legii a lăsat și lasă încă loc la diverse interpretări, care de multe ori se bat cap în cap. Chiar și după modificarea ei prin Legea 169. Prin urmare, la aproape zece ani de la apariția legii fondului funciar, oamenii mai au încă nelămuriri cu privire la aplicarea ei. Printre nelămuriți se numără și dna **Elena Enăștean**, din **Arad, str. Fluturilor nr. 15**: „Am primit moștenire cinci hectare de pământ care era administrat de IAS, de la mama, care a decedat în 1994. Aceste 5 ha au fost împărțite la cinci frați. În 1995 am făcut succesiunea, fiecare dintre noi devenind proprietar pe câte un hectar. Când vom primi titlurile de proprietate, cum o să le primim, pe numele mamei decedate sau pe numele fiecăruia dintre noi?" - ne întreabă cititoarea noastră. În cazul de față, dacă cererea de revendicare a pământului a fost făcută pe numele mamei decedate, evident comisia locală va elibera titlul de proprietate pe numele defunctei. Ulterior, dacă vreți să vă treceți pământul pe numele dumneavoastră, în baza succesiunii va trebui să solicitați ieșirea din indiviziune.

FLORIN TRUȚ

DOUĂ MILIOANE DE LEI PENTRU ASIGURAREA DE SĂNĂTATE

Conform Legii Asigurărilor de Sănătate nr. 145/1997, fiecare cetățean are obligația de a se asigura. Pentru aceasta, el trebuie să contribuie lunar cu 7% din salariu la fondul asigurărilor de sănătate. Există însă și persoane care nu sunt încadrate în muncă, care nu beneficiază de ajutor de șomaj, de alocație de sprijin sau de alte salarii compensatorii. Ce se întâmplă cu ele?

Aceste persoane trebuie să plătească restanțe începând de la 1 ianuarie 1998, când a intrat în vigoare Legea Asigurărilor de Sănătate. Conform acestei legi, valoarea restanțelor se calculează astfel: 5% din două salarii minime - pentru anul 1998 și 7% din două salarii minime - pentru 1999.

Astfel, pentru perioada 1 ianuarie - 31 martie 1998 (când salariul minim pe economie era de 250.000 de lei), contribuția la fondul asigurărilor de sănătate este de 25.000 de lei lunar. Odată cu creșterea salariului minim la 350.000 de lei, pentru perioada 1 aprilie - 31 decembrie 1998 se mărește și contribuția la 35.000 de lei. Pentru 1 ianuarie - 30 aprilie 1999, se achită 7% din două salarii minime, adică 49.000 de lei lunar, iar pentru ultimele opt luni ale lui '99 (perioadă în care salariul minim era de 450.000 de lei), se plătesc 63.000 de lei pe lună pentru asigurările de sănătate.

La toate aceste sume se adaugă și penalizări: 0,25% pe zi între 1 ianuarie 1998 - 1 iunie 1999, după această dată, valoarea penalizărilor crescând la 0,30% pe zi.

Astfel, o persoană care dorește să devină asigurată are de plătit 1.964.642 de lei, sumă în care sunt incluse atât contribuția lunară, cât și penalizările.

DIANA DUȚU

IGUANEI DE HAWAI ÎI PRIEȘTE TRAIUL LA BLOC

Mulți oameni iubesc animalele domestice. Mai puțini, însă, le adoră pe cele sălbatice. Sunt unii care atât de mult îndrăgesc viețuitoarele - considerate de neinițiați periculoase - încât conviețuiesc cu ele în propriile case.

*

Victor Christ (31 de ani) a dobândit pasiunea de creștere a reptilelor încă de la vârsta de 4 ani, atunci când, împreună cu bunicul său, colinda dealurile județului nostru. În anul 1990, tânărul și-a încropit o creșcătorie de vipere cu corn, afacere care s-a dovedit a fi efemeră pentru că, după cum ne-a spus Victor „munceam în pierdere, neavând cui să vând veninul șerpilor". Prin '95 pasionatul de șopârle deschide prima expoziție cu reptile și amfibieni din fauna României, sprijinit de biologul arădean George Iuga. În 1997, Victor Christ își deschide o firmă și de atunci achiziționează pitoni, cobre, șerpi cu clopoței, iguane, țestoase, vipere asiatice, africane și europene, agame de apă (înrudite, pe departe, cu iguanele) și varani. Adică tot felul de reptile, care mai de care mai exotice. În trei ani, Victor a participat cu reptilele sale la o seamă de expoziții prin diferite orașe din țară. În prezent, familia de reptile este formată din peste 30 de târâtoare.

*

De mai bine de o lună, Victor Christ „cazează" în apartamentul său din cartierul Aurel Vlaicu o iguană verde și cinci țestoase de uscat. De fapt, cea bătrână a împlinit un secol de existență și a intrat în posesia colecționarului în urmă cu zece ani.

Victor a procurat iguana verde din Ungaria. Reptila are sexul masculin. Tânărul a dorit să-și îmbogățească colecția cu încă o femelă, dar din grabă și confuzie ... dorința lui nu s-a împlinit. Acum, reptila stă în camera lui Victor, într-o cușcă de sticlă (terariu) până va fi îmblânzită. Reptila tânărului nu a primit o poreclă ca și alte viețuitoare de casă. O cheamă IGUANA TUBERCULATA sau mai nou IGUANA IGUANA, după cum au botezat-o biologii. Reptila lui Victor poate fi întâlnită în libertate prin insulele Hawai sau prin anumite zone din America Centrală sau de Sud. Mușcătura iguanei nu e veninoasă: lasă o senzație de împunsături de somn pentru că reptila are dinți minusculi ca niște vârfuri de ace. De altfel, Victor Christ ne-a mărturisit că din 2500 de specii de șopârle doar două au venin și trăiesc prin pădurile Americii Latine. Iguana verde poate fi crescută cu ușurință în casă precum câinele sau pisica. Totul depinde de stăpân. Reptila nu trebuie speriată sub nici o formă. După ce se acomodează cu noul mediu înconjurător din locuință, iguana poate fi lăsată liberă prin casă. Nu mai are nevoie de cușca de sticlă. Animalul poate primi hrană direct din mâna stăpânului. Victor spune că iguana verde este una dintre cele mai inteligente reptile de pe glob. Are văzul redus dar își recunoaște stăpânul după miros și timbrul vocii. Este vegetariană. Adoră atât fructele sau legumele autohtone (mure, zmeură, dude, mere, pere, gutui, salată etc.) cât și cele exotice. Victor o hrănește de două ori pe zi, întreg meniul fiind proaspăt. Iguana refuză mâncarea stătută. Reptila beneficiază și de câte-o porție de vitamine și substanțe minerale (introduse în mâncare) pentru a fi „copiată" cât mai bine

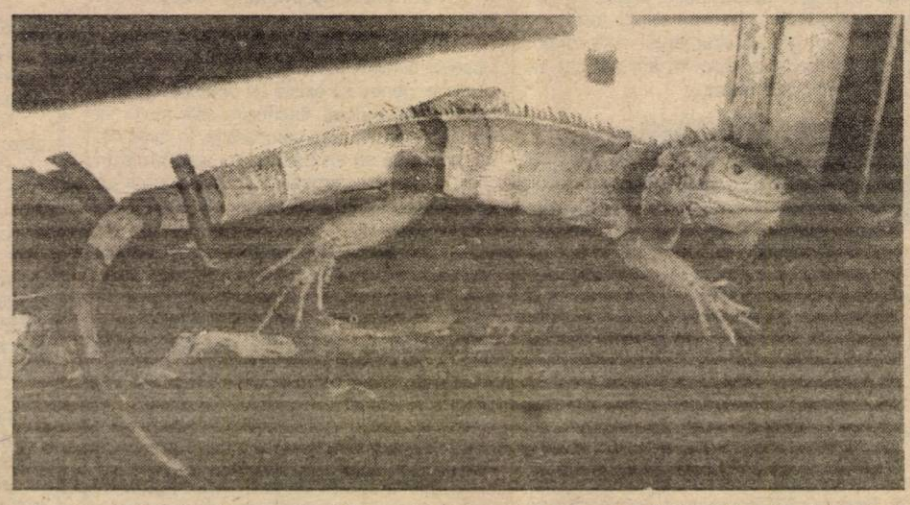

hrana pe care ar fi găsit-o în locurile de baștină. După masă iguana bea apă. Bineînțeles, potabilă, în prealabil fiartă și răcită la temperatura camerei, care trebuie să aibă un nivel optim de 27-30°C. Victor udă iguana cu stropitoarea imitând ploile tropicale binefăcătoare pentru organismul ei. Noaptea, iguana verde doarme ca ... tot omul: între orele 21,00-7,00. Această șopârlă interesantă nu scoate sunete care să deranjeze pe cei din jur. Doar când este nervoasă sâsâie și gesticulează din coadă. Poate trăi în captivitate peste 20 de ani, atingând o lungime maximă de 2 metri și o greutate de 10 kg.

Iguana lui Victor are acum 2 ani și jumătate, cântărește 1,2 kg. Băiatul dorește să o vândă pentru a-și procura alta în schimb, dar femelă. Se desparte de ea doar pentru 700 DM. Spune că a avut cumpărători însă din aceia inconștienți. Au fost tineri de bani gata, gen hip-hopiști cu BMW care ar fi cumpărat iguana doar ca să braveze în fața tipelor. Victor nu se poate împăca cu gândul că reptila ar fi ținută prizonieră prin limuzine, mai ales iarna, ca o mascotă folosită pentru lăudăroșenie. „O vând doar dacă îmi dau seama că noul stăpân se străduiește să aibă grijă de ea".

După cum am spus la început, în afară de iguană, Victor Christ împarte camera cu cinci țestoase de uscat din specia TESTUDO HERMANI, răspândite prin zona balcanică a Europei. Veterana trupei de reptile cu carapace este o femelă născută în urmă cu un secol. Și țestoasele sunt vegetariene. Ele preferă trifoiul, lucerna, fructele de pădure și frunzele de păpădie. În mediul natural, în perioada rece a anului, țestoasele de uscat hibernează sub pământ. În captivitate, mai exact, în camera lui Victor, acestea mărșăluiesc toată ziua iar noaptea se odihnesc.

*

Va veni o vreme când nu ne vom mai mulțumi să privim necuvântătoarele exotice doar prin intermediul canalelor TV de specialitate? Vom ajunge să spunem că și reptila este cel mai bun prieten al omului? Exemplul dat de Victor Christ dovedește că acest lucru este posibil.

FLAVIUS NĂSTĂSACHE

INTELIGENȚE ARĂDENE PE MERIDIANELE GLOBULUI

Suntem deja obișnuiți ca imaginea României în lume să însemne copii ai străzii, orfelinate neîngrijite, greve violente ale minerilor și altele asemenea.

Toate acestea sunt adevărate, însă deformează realitatea prin exclusivitate și excesivă mediatizare. Puțini știu că noi avem elevi care studiază în Japonia, care au fost admiși la Harvard, care, la 17 ani, sunt deja la un colegiu american. Vom încerca, în cele ce urmează, să vorbim cu câțiva din foștii elevi arădeni care acum se remarcă la universități de peste hotare:

Eliana Văgălău - 18 ani - Colorado College, Colorado, SUA
Olivia Stroia - 19 ani - Osaka University of Foreign Studies, Japonia
Erika Stan - 17 ani - Southwestern College, California, SUA
Radu Ban - 19 ani - Harvard College, Massachussetts, SUA
Oana Cheta - 19 ani - St. Louis University, Missouri, SUA

– De ce ați optat pentru o universitate în străinătate?

Aici nu-mi convine sistemul

O. S.: Eu, de fapt, am dat admitere la Universitatea Babeș-Bolyai din Cluj, la sociologie, și am intrat. Am făcut acolo un semestru și apoi am aflat că am fost admisă în Japonia. Nu eram mulțumită de cursurile facultății din Cluj, nu era ceea ce îmi doream, așa că m-am hotărât pentru Japonia.

E. V.: Eu mai fusesem înainte la liceu acolo. Știam că sistemul de college îți permite ca, înainte de a te specializa pe anumite materii, să studiezi cele mai diverse lucruri. Așa poți să afli ce îți place și ce vrei să faci mai departe. Aici, oricum, nu aș fi știut la ce facultate să dau.

Eliana Văgălău

E. S.: Eu am fost un an student de schimb. Ar fi trebuit să fac clasa a X-a acolo, dar am intrat direct în clasa a XII-a. Eu aș fi vrut să mă întroc după aceea, însă am obținut diplomă de absolvire și nu ar fi avut rost să vin înapoi și abia peste trei ani să termin liceul aici. Așa că am continuat cu cei doi ani de college.

R. B.: Eu nu eram decis să plec în State, de fapt nici nu voiam. Intenționam să dau la ASE, la Relații Internaționale. Însă, la insistențele părinților, am încercat la vreo zece universități din străinătate. Procedura e destul de complicată - teste (SAT 1, SAT 2), recomandări, scrisori de motivație. Oricum, am fost acceptat de două universități - Harvard și Stanford. Am ales-o pe prima și acum studiez științele economice.

O. C.: Nu aș fi vrut să învăț aici din cauza sistemului. Am ales Spania pentru că voiam să învăț spaniola. Bursa mea presupune doi ani la Madrid și ceilalți doi în State. E al doilea an de când sunt în Spania, am învățat deja spaniola, am călătorit mult. Eu am trimis formularele în State, dar nu am fost admisă. Însă cei din Spania m-au găsit ei pe mine.

Olivia Stroia

– Ce vă oferă aria curriculară la facultățile de acolo?

Acolo trebuie să înveți tot timpul

E. S.: Sistemul e comparabil cu cel de credite de aici. La coelgiul meu, de exemplu, trebuie să ai între 11 și 20 de credite pe semestru. Cursurile ți le alegi după ce ai vorbit cu un consilier și în funcție de ce vrei să studiezi după ce termini colegiul. Așa că programul ți-l faci cum vrei tu.

R. B.: Eu am cinci cursuri pe semestru. Acolo, tot timpul trebuie să înveți, nu doar în sesiune. Ai examene și în timpul semestrului, ceea ce te ține mereu ocupat. E poate obositor, dar mie îmi place.

O. C.: Acolo se învață altfel. Suntem doar 10-15 studenți la un seminar - nu există cursuri. Relația profesor-student e foarte diferită de cea de aici; se comunică mai bine.

– Cum v-ați adaptat la viața de acolo?

Mi-a fost mai greu până m-am obișnuit

E. V.: Surprinzător de bine. Nu mă așteptam să îmi placă atât de tare tot ce fac. Stau mai mult în campus, unde mi se asigură măsuri de securitate. Am și ieșit de câteva ori cu autobuzul și am văzut niște figuri cam ciudate...

O. S.: Și eu mă simt bine acolo, mi-am făcut prieteni, nu așa de buni ca aici și nu dintre japonezi. Lor le trezești interesul dacă le spui că vrei să înveți limba. Eu mă înțeleg bine cu studenții străini, ca mine; percepem la fel situația, diferențele de cultură.

Erika Stan

R. B.: În prima lună mi-a fost mai greu, până m-am obișnuit cu campusul, cu ceilalți. Prietenii sunt dintre colegii de cămin; colegul meu de cameră e din New York. Sunt puțini studenți străini.

E. S.: Eu locuiesc la o familie și a fost destul de greu să mă adaptez la viața lor. Regulile sunt foarte stricte la ei - de exemplu, dacă ai sub 18 ani, la 10 seara nu mai ai voie să fii pe stradă. Însă cum suntem aproape de Mexic - la 14 km - mai trecem granița și mergem până în Dijuana, cel mai apropiat oraș. Acolo parcă am fi în România.

O. C.: La început mi-a fost greu pentru că nu știam limba spaniolă. Dar ei sunt foarte deschiși și prietenoși. Am o prietenă bună din Sri Lanka, mă înțeleg bine cu indienii americani, cu spaniolii.

– Lucrați în afara orelor de curs?

Acolo studenții lucrează de la 16 ani

E. V.: Da, eu lucrez la bibliotecă, zece ore pe săptămână. Din banii câștigați îmi cumpăr cărțile de care am nevoie; acolo cărțile sunt foarte scumpe. Majoritatea studenților lucrează de la 16 ani.

O. S.: Eu nu lucrez încă, sunt în anul pregătitor, în care învăț limba. Dar cred că va trebui să lucrez, pentru că totul este scump în Japonia, în afară de benzină.

R. B.: Marea majoritate a studenților lucrează part-time; în campus - muncă de birou, monotonă, dar ușoară. Nu e greu să obții o astfel de sluj-bă. Și eu lucrez cam zece ore pe săptămână.

E. S.: Eu, ca și ceilalți studenți români, nu pot lucra în afara campusului din cauza vizei. Campusul meu e mic, slujbele sunt cam puține și sunt deja ocupate. Dar vreau să lucrez. Toți studenții lucrează. Este bine ca după ce termini facultatea și te angajezi, să ai deja experiență în muncă (work experience).

Radu Ban

O. C.: Da, în Spania am dat lecții de engleză, am făcut pregătiri (tutoring) la matematică și microeconomie. Am lucrat și ca voluntar - organizări de petreceri, cursuri de dans.

– Cum sunteți priviți ca români?

Nu se știe mai nimic despre România

E. V.: Lumea nu știe aproape nimic despre România. Ce știu e Ceaușescu, Dracula și Nadia Comăneci. Sunt totuși câțiva, foarte puțini, care cunosc situația din România și cu care se poate vorbi despre ce e aici.

O. S.: Așa e și în Japonia. Ei mai știu câte ceva și despre Hagi.

R. B.: Necunoscând mai nimic despre România, sunt curioși, le stârnești interesul. Mai ales profesorilor.

E. S.: Așa e. Sunt interesați, vor să te cunoască, să afle.

– V-a părut vreodată rău că ați ales să faceți facultatea în străinătate?

Am plecat acolo să învăț. Și învăț!

E. V.: Nu. Mi-e dor de casă, sigur, însă au grijă să ne țină atât de ocupați, de dimineața până seara, încât nici nu mai am timp să mă gândesc că mi-e dor de ce am lăsat aici.

R. B.: Eu am plecat acolo să învăț și învăț! Îmi place că se învață serios și cinstit, nu se copiază, nu se chiulește. Aici nu aș fi avut posibilitatea să aleg un curs de cinematografie franceză, de exemplu. Poți să studiezi absolut orice vrei, asta e formidabil.

Oana Cheta

– Vreți să vă mai întoarceți?

Eram sigură că mă întorc, dar acum nu mai sunt

O. S.: Când am plecat eram sigură că mă întorc, dar acum nu mai sunt. Aici văd numai fețe triste, oameni nepoliticoși. Japonezii zâmbesc tot timpul. Plus că aici nu mi-e recunoscută diploma.

E. V.: Nici eu nu m-aș întoarce. Aici ar fi complet inutil tot ce am învățat acolo.

E. S.: E adevărat că acolo toată lumea e zâmbitoare, dar e un zâmbet fals. Aici măcar sunt sinceri. Eu vreau să mă întorc, dacă e nevoie de mine și dacă găsesc aici ce-mi place.

R. B.: Și eu vreau să mă întorc, să folosesc în România ce am învățat acolo. Nu cred că m-ar satisface să lucrez în SUA - e un drum bătătorit. Aici e provocarea mai mare. E mai interesant.

O. C.: Eu nu știu încă. Vreau să fac masteratul, aș vrea să fac și doctoratul. Dacă ar fi să aleg, la Madrid aș vrea să stau.

CĂTĂLINA LATU
Foto: ONORIU FELEA

ȚĂRILE DIN EST PĂSTREAZĂ STABILITATEA ORCHESTRELOR

– Maestre Saura, sunteți cunoscut la noi prin numeroasele turnee și colaborări cu orchestre românești. Cum ați ajuns la Filarmonica din Arad?

– Am lucrat cu aproape toate orchestrele din România, incluzând filarmonicile „George Enescu", Iași, Timișoara, Cluj, opere și teatre muzicale, orchestrele Radio, simfonică și de cameră. Aici, la Arad, am ajuns pentru prima dată prin 92. M-am întors în ultimii doi ani; după ce Sorin Dogaru a susținut două concerte în Spania, la un festival pe care-l organizez eu.

– Ce puteți să ne spuneți despre orchestrele românești?

– Lucrez foarte bine aici. Oamenii, ambientul acestei țării îmi plac foarte mult. Nu pot să explic de ce. Orchestrele au un nivel foarte mare, profesionist, serios. Compartimentele sunt tare bune, în special cele de corzi.

– Cunoașteți instrumentiști români care lucrează în orchestrele spaniole? Sunt aproximativ 600.

– Nu știam că sunt atâția. Cunosc români. Tocmai acum îmi amintesc de Victor Ardelean...

- Care e chiar arădean.

– Nu știam că-i din Arad, doar că e foarte bun. Întâi s-a dedicat solisticii, apoi a intrat în orchestra din Madrid. Când am dirijat orchestra din Málaga am întâlnit doi muzicieni pe care-i cunoscusem în orchestra din Iași și care au venit să locuiască în Spania. Și mai știu destul de mulți.

– De la începutul carierei dv. muzicale v-ați dedicat dirijatului ?

–. Ei bine, nu! Întâi am fost instrumentist, cântam la două instrumente, eram concertist de chitară clasică, cu care am trecut prin toată Europa și în același timp cântam la flaut. În orchestră am cântat puțin, în schimb am făcut muzică de cameră. Făceam parte dintr-un cvartet cu care am călătorit destul de mult, am participat la multe festivaluri internaționale. Apoi, urmare unei întâmplări, la care nici n-aș fi îndrăznit să visez, am descoperit dirijatul de orchestră. Am fost obligat să dirijez într-o situație, pentru că îmi ceruse un dirijor, prieten de-al meu, să pregătesc un grup instrumental. Așa mi-am descoperit vocația, apoi m-am apucat să studiez compoziția, dirijatul.

Apreciază dirijorul spaniol Alfonso Saura

– Care sunt principiile dv. dirijorale? Ce doriți să demonstrați în fața unei orchestre ?

– Mai mult decât să demonstrez, doresc să fac muzică. Pentru că partitura conține totul, cu excepția esențialului. Ea e o suită de semne pe care noi trebuie să le transformăm în mișcare sonoră. Ca dirijor am pretenția să unific. Este prima fază, urmată de interpretare. În realitate, pretind să descifrez mesajul pe care compozitorul cred că dorește să-l transmită. Trebuie să fii foarte atent, nu e permis să transformi opera printr-o interpretare excesiv de personală, pentru că este un mesaj pe care compozitorul îl lansează umanității. Noi suntem o specie de mediatori. Statutul pe care eu doresc să-l ating cu orchestra este mai mult decât impunerea concepției mele, e o formă de sugestie de a convinge orchestra de criteriile mele. În realitate, orchestra ideală ar fi ca un stol de păsări, în care dirijorul este pasărea din fruntea tuturor. Referindu-ne concret la muzica simfonică, luând muzica drept artă, ea va fi totdeauna necesară pentru că dă ideea perfecțiunii unei lumi în care nu există idealul. **Dacă societatea ar fi perfectă, mă întreb dacă arta ar mai fi atât de necesară!**

– Cum apreciați prestația muzicienilor arădeni?

– Posibilitățile corului necesită dezvoltare. Lipsește dirijorul permanent, care să-i facă să studieze, pentru că există un potențial de calitate și trebuie lucrat. Orchestra este mult mai solidă, nici nu încape comparație. În țările din Est continuă să se păstreze - sperăm și în continuare - un element care în Europa e pe cale de a se pierde. E vorba de stabilitatea orchestrelor.

– Ce ne puteți spune despre turneul care se profilează?

– Turneul pe care-l planificăm va fi în aprilie. Eu lucrez momentan cu altă agenție de impresariat, din Madrid, dar aceea care organizează turneul m-a anunțat că e interesată de Recviemul de Fauré și eu mă ocup de orchestră. Corul e deja ales, e vorba de corul Filarmonicii din Cluj, am lucrat cu acest ansamblu. Este un cor mare.

– E cel mai bun din țară, la ora actuală.

– Eu am propus orchestra din Arad, care are bune rezultate și o bună carte de vizită. Și mi se pare o bună idee.

– Sperăm s-o confirme și cronicile!

A consemnat
DANA TODOR

UNIVERSITATEA DE VEST „VASILE GOLDIȘ" ARAD

Membră a **Federației Europene a Școlilor Superioare (F.E.D.E.)**, organizează, în data de **29 ianuarie 2000**, pentru prima dată în România, **Concurs de admitere** la cursurile F.E.D.E., pentru obținerea următoarelor diplome:

- Diplomă europeană de studii superioare în marketing (DEESMA)
- Diplomă europeană de studii superioare marketing și marketing internațional (DEESMI)
- Diplomă europeană de studii de management (DEEM)
- Diplomă europeană de studii de turism (DEET)
- Diplomă europeană de studii comerciale de atașați directori, respectiv, secretariat (DEECAD)

Cursurile F.E.D.E. se vor desfășura în următoarele module:

- A. Cultură și civilizație europeană
- B. Limbă modernă
- C. Specialitate

La cursurile F.E.D.E. se pot înscrie:

- studenții/elevii și absolvenții instituțiilor de învățământ acreditate, având nivelul de educație BAC + 2 ani studii postliceale în turism, respectiv birotică - pentru diplomele DEET și DEECAD - și BAC + 4/5 ani studii superioare în marketing, respectiv management - pentru diplomele DEESMA, DEESMI și DEEM.
- studenții/elevii sau absolvenții oricăror instituții de învățământ acreditate, având nivelul de educație BAC + 2 ani de studii, respectiv BAC + 4/5 ani de studii, pentru unul din modulele A, B sau C.

Absolvenții cursurilor F.E.D.E. vor beneficia de Diploma F.E.D.E. recunoscută de către toate statele membre ale Comunității Europene.

Înscrierile încep în data de 15 ianuarie 2000.

Informații suplimentare se pot obține la Centrul F.E.D.E. pentru România din Complexul Universitar „Zărandul", situat în Arad, B-dul Revoluției nr. 85-87, tel. 057-280335, 057-285242 sau 092/211339, zilnic, între orele 12-14.

„VREAU SĂ LUCREZ CU REGIZORI CARE SĂ VADĂ ACTORUL"

● interviu cu tânărul actor arădean BOGDAN COSTEA

– Ce te-a determinat să faci teatru?

– Întotdeauna îmi spun că e din familie - tata (Ioan Costea) e actor. Dar nu acesta este singurul motiv. Actoria e o meserie interesantă și grea. Important e că o fac, mai important ar fi să o fac bine. Cu fiecare rol, în fiecare spectacol, încerc să o fac mai bine.

– Dintre rolurile pe care le-ai jucat, de care te simți cel mai legat?

– Am jucat mai multe roluri principale - nu ca întindere, ci ca greutate și complexitate. Poate cel mai greu rol de până acum a fost Don Juan. M-a făcut să-mi pun o grămadă de probleme, mi-am descoperit alte calități, alte laturi ale vieții mele artistice.

– Ce rol ai vrea să joci?

– Toate rolurile sunt frumoase. Nu e neapărat să fie un rol mare, sau scris de un autor celebru. Nu am un răspuns concret... Când te întâlnești cu un rol și îți iese, parcă acela e rolul pe care ți l-ai dorit. Ar fi, poate Golupcov din **Fuga**.

– Cu ce regizori ți-ar plăcea să lucrezi?

– Vreau să lucrez cu regizori care să vadă actorul, nu să vină cu spectacolul gata făcut. Nu am preferințe clare. În general, regizorii tineri prețuiesc lucrul cu actorul. Eu am mare încredere în regizori; de aceea nu îmi doresc un anume rol. Dacă un regizor mă vede într-un anumit personaj, eu am toată încrederea în el. Până acum mi-a făcut o deosebită plăcere să lucrez cu Ion Mânzatu, Ioan Ieremia, Ștefan Iordănescu și Ion Mircioagă.

– Ți-ar plăcea să faci film?

– Actorul de teatru e diferit de actorul de film. Da... mi-ar plăcea să fac film. Dar, din păcate, în România nu există actor de film, pentru că aici filmul e ca și inexistent.

– Care e filmul tău favorit?

– Dintre filmele văzute în ultima vreme cred că **Pulp Fiction**. Când eram mic, îmi plăceau filmele cu Iurie Darie, mușchetar și cu Alexandru Repan. Țin minte că mi-au plăcut mult **Cei trei mușchetari**, **Zorro** - filmele de aventuri în general.

– Dar actor/actriță?

– Toată lumea spune Pacino, de Niro, Dinică, Iordache. Actorul meu preferat cred că este Armand Assante. Actriță? Emma Thompson și Susan Sarandon.

– Te uiți mult la televizor?

– În ultima vreme, cât îmi permite timpul. Și nu prea îmi permite. Urmăresc talk-show-uri, emisiuni despre teatru, divertisment.

– Citești mult?

– Din păcate, în ultima vreme - revine, obsedant, fraza asta - nu mai am timp să citesc. Văd asta ca pe o șchiopătare a sufletului, ca pe o imposibilitate de a te alimenta, de a te recrea.

– Muzică asculți?

– Nu am timp. Ascult muzică doar în mașină, Pro FM. Ascult cu plăcere Joe Cocker, formații românești ca Vama Veche, Holograf, Iris. Cred că muzica românească se ridică la nivelul muzicii străine.

– Ești căsătorit, ai copii?

– Sunt căsătorit de opt ani, dar suntem împreună de 15 ani. Am o fiică, Bianca Alexandra, de un an și nouă luni, de care sunt foarte mândru. Îmi pare rău că nu pot să petrec atâta timp cât aș vrea cu ea, pentru că vremurile pe care le trăim nu îți mai permit să stai acasă, trebuie să fii mereu ocupat, să câștigi mai mult, să te dezvolți. Cred că viitorul va însemna două sau trei locuri de muncă pentru un om.

– Când ai avut ultima vacanță?

– În vara asta - două săptămâni.

– Cum ar fi pentru tine vacanța ideală?

– Bineînțeles să plec departe, să uit de griji, să nu mă gândesc la ziua de mâine. Undeva, la malul mării. Ceva foarte romantic.

– Crezi în zodiac?

– Da. Sunt un Săgetător convins. Mă bucur când întâlnesc alți Săgetători, fac comparații, stabilesc corespondențe. Soția mea e Vărsător.

– În ce țară ai vrea să trăiești?

– În Spania, nu știu de ce. Poate pentru că latinii sunt mai calzi, mai deschiși.

CĂTĂLINA LATU
Foto: ONORIU FELEA

Lecția de viață

LA ÎNCEPUT DE DRUM

Începând de astăzi, în paginile de tineret ale cotidianului nostru veți putea citi, o dată pe săptămână, o nouă rubrică: „Lecția de viață". O rubrică pentru voi. Și asta fiindcă de la voi sunt scrisorile care ne sosesc la redacție, scrisori care în fapt nu sunt decât niște crâmpeie de viață puse într-un plic. Uneori crude sau hilare, alteori banale sau tragice. Dar întotdeauna sincere și toate adevărate.

Pentru rubrica de azi am ales temerile intelectuale ale unei tinere cititoare de 22 de ani din Arad, al cărei nume, ea a dorit să-l trecem sub tăcere. Așadar să începem:

„Aș fi putut să aleg orice alt pseudonim, dar eu am hotărât să mă cheme Anca. Nici eu nu știu prea bine de ce, dar cred că, de fapt, nici nu contează.

Fac parte dintr-o generație pe care unii o numesc de sacrificiu. Un clișeu ca oricare altul, pe care noi, din păcate nu prea putem să-l definim exact. Și asta pentru că nu prea știm la ce fel de sacrificiu se referă cei care ne spun așa. Ne-au fost amputate atâtea dimensiuni ale existenței, încât ne e greu să ne dăm seama dacă ne-a mai rămas ceva. Trăim și cunoaștem o realitate ciopârțită, într-o perioadă a vieții noastre în care informația este cărămida din care ne construim.

Suntem victimele plafonării celor care ne învață. Libertatea experimentării spațiului cultural autohton ne este îngrădită de inexistența segmentului postbelic. Acesta este doar unul dintre exemplele pe care le-aș putea da. Și de aici pornește prăpastia. O prăpastie pe care noi nu o putem controla, pe care n-o putem trece.

Noi încercăm să construim o nouă mentalitate, noi traiectorii ale gândirii. Avem datoria să remodelăm prejudecata la fel cum avem datoria să percepem totul altfel decât părinții noștri. Dar cum să o facem dacă nu avem instrumentele necesare autoformării?

Într-un moment în care țara geme de sărăcie, nouă ni se cere să construim viitorul. Un viitor care trebuie să se bazeze pe principii și pe legi. Altele decât cele după care s-au ghidat părinții noștri.

Și înainte de toate, trebuie să-l construim ca idee, mai apoi ca faptă."

Toți cei care aveți ceva de spus, care credeți că puteți să le transmiteți ceva celor de vârsta voastră, nu ezitați, scrieți-ne. Adresa noastră este: cotidianul „Adevărul", B-dul Revoluției nr. 81, secția Tineret, pentru „Lecția de viață".

ȘTEFAN TUDOSE

Câștigătorii concursului „Cel mai bun prieten al tău"

PREMII DE MILIOANE OFERITE DE PURINA EAGLE ȘI HY-RATION PRIN SPEED PARTNER

Câștigătorii concursului „Cel mai bun prieten al tău" din această săptămână sunt: Sărăndan Cristian, Pecica nr. 39/A și **Bochiș Gheorghe Valeriu,** Barațca nr. 629, com. Păuliș.

Fericiții câștigători sunt rugați să se prezinte vineri, la magazinul „PURINA" - SPEED PARTNER, din Aradul Nou (Calea Timișorii - lângă magazinul „TOP GUN"), între orele 9,00-16,00 pentru premii. Ridicarea premiilor se va face în baza buletinului de identitate, premiile reprezentând hrană pentru câini, respectiv pisici.

S-A ÎNCHIS „FRONTIERA"?

Anul trecut pe vremea asta, în Arad era în mare vogă clubul de jazz „Frontiera". Pornit cu profesionalism și mult suflet, în aproape un an Frontiera ne-a rezervat o mulțime de surprize plăcute, ele numindu-se Anca Parghel, Johnny Răducanu, Mircea Tiberian, într-un cuvânt, cele mai mari nume ale jazz-ului românesc. Cu greu puteai găsi loc, seara, la „Frontiera", indiferent că era sau nu concert. Lumea se obișnuise să vină, să asculte o muzică bună, un recital de pian. Într-un cuvânt, era altceva.

De o perioadă de timp însă, la „Frontiera" nu se mai întâmplă nimic. Ba mai mult decât atât! De câteva zile, clubul e închis. De ce? Nu se știe!

Asta în vreme ce cluburile din oraș gem de lume. Probabil celor de la „Frontiera" le merge prea bine și au hotărât că trebule o pauză. Greu de înțeles schimbarea de la un profesionalism maxim la o atitudine care nici măcar nu poate fi explicată.

Ș. POPESCU

Opinii

SPERANȚE LA ÎNCEPUT DE AN 2000

La fiecare început există speranța... Speranța de mai bine... speranța împlinirii unor dorințe. Aflându-ne la un început - cel al anului 2000 - ne-am gândit să vedem dorințele tinerilor arădeni pentru anul în curs. Mai au tinerii noștri dorințe? Mai au curajul de a spera? Cât de departe tind ei? Cred că anul 2000 va putea schimba în bine viețile lor? Acestea sunt câteva întrebări la care vom afla răspunsul din opiniile câtorva tineri.

S. D. (20 ani): „La ce pot să sper? Îmi doresc ca tinerilor să li se ofere o mai mare șansă de afirmare în diferite domenii. Dar nu cred că mentalitatea actuală va fi schimbată de anul 2000."

K. W. (26 ani): „Anul trecut m-am căsătorit și stau cu socrii. Nu avem posibilitatea de a ne cumpăra o locuință. Acum aștept și un copil. Vom trăi toți în cele două camere ale părinților soțului. Nu cred că anul acesta se va schimba mare lucru."

M. A. (18 ani): „De la acest an nu-mi doresc decât să trec examenul de bacalaureat. E un adevărat coșmar."

D. S. (17 ani): „Îmi doresc ca în acest an să-mi întâlnesc viitorul soț. M-am săturat să stau cu părinții."

R. O. (23 ani): „Aș vrea ca anul 2000 să aducă oameni capabili în fruntea țării. Altfel, totul va rămâne ca până acum. Dar e doar o speranță."

MADIANA MICAN

STILURILE DANCE ȘI HIP-HOP AU DAT TONUL MUZICII ANULUI 1999

Stilurile dance și hip-hop au dat tonul muzicii în 1999, formațiile care au abordat aceste genuri reușind, fără prea mare efort, să țină capul de afiș al spectacolelor, festivalurilor și concursurilor organizate pe parcursul anului. Tot pe primele locuri au fost aceste formații și în ceea ce privește onorariile pe care le-au solicitat organizatorilor de concerte. Nu de puține ori sumele cerute au fost de ordinul milioanelor de lei.

Trupe ca B.U.G. Mafia, Valahia, La Familia, Andre, R.A.C.L.A., Paraziții, 3rei Sud Est, Morometzii, Ro-Mania, K1 și multe altele au intrat, cu diferite piese, cântate în limba română, pe alocuri „presărate" cu expresii triviale sau cuvinte obscene, în topurile muzicale naționale. Albumele lor, majoritatea de debut, au reușit să se vândă în zeci de mii de exemplare.

Unii artiști spun că publicul nu este educat, alții că muzica românească este o copie fidelă a muzicii "proaste" din străinătate și că "nu prinde" la publicul român. Reprezentanți ai hip-hop-ului autohton, membrii trupei La Familia, spun că așa-zisul limbaj obscen certifică autenticitatea muzicii lor. Ceea ce pentru unii reprezintă un limbaj trivial, pentru La Familia este unul normal, adaugă tinerii soliști. Primul artist care a dat tonul unei lansări de disc în 1999 a fost cantautorul Nicu Alifantis. El a oferit publicului român un dublu album cu piese compuse în 25 de ani de carieră. Puțini sunt cântăreții care mai fac astfel de „gesturi".

În primăvară au apărut și primele albume ale anului, în stilurile dance și hip-hop. Formațiile Valahia și Andre au pregătit albumele de debut. Trupele Fantasy și Body & Soul au lansat maxi-single-ul „Wonder" și respectiv albumul de debut "Pot să-ți dau". Au urmat alte discuri printre care "Visul Meu" - 3rei Sud Est, "Andre - la întîlnire" - Andre, "Dumnezeu e băiat de cartier (oare?)" - La Familia, "Rime de bine"- R.A.C.L.A.

Nici soliștii și grupurile de rock, pop, folk sau blues nu s-au lăsat mai prejos și au lansat, fiecare după puteri și inspirație, cîteva albume. Trebuie menționate "Fenomental" - Vița de Vie, "1" - Parlament, "Vama Veche" - Vama Veche, "Mi-e dor" - Sanda Ladoși, "Iris 2000" și "Casino", ambele ale formației Iris, "Transylvania Avenue" - A.G.Weinberger, "Etnic" - Narcisa Suciu în duet cu Teo Trandafir, "De dragoste" - Paula Seling.

Artistul care a bătut recordul la numărul mare de albume lansate într-un an a fost Alexandru Andrieș: "Alb Negru", Texterioare" și "Cîntece pentru prințesă", acesta din urmă într-un tiraj de numai 500 de exemplare.

La capitolul concerte susținute de vedete internaționale, în 1999, România a fost vizitată de Luciano Pavarotti, Azucar Moreno, Julio Iglesias, Alessandro Canino, Metallica, John Surman, No Mercy, Smokey, Bobby Rush, Chris Thomas King, Eddy "The Chief" Clearwater, Stavros Xarhakos, DJ Dadoo și Kym Mazelle.

Anul 1999 a fost și unul în care s-au destrămat primele trupe de dance și hip-hop. "Surpriza" anului a fost desființarea celebrului grup Genius. După o vară plină de concerte pe litoral, după anunțarea unui nou album, soliștii Oana, Ovidiu și Cezar, alături de impresarul Sorin Bocerean, au anunțat: "Genius s-a destrămat!". Ovidiu s-a implicat apoi în realizarea primului material solo al Oanei, album care a fost lansat fără prea mare tam-tam. Sotto Inteso, un grup apărut la începutul anului și-a anunțat și el desființarea. Fără comentarii. Apoi a venit rîndul formațiilor Gaz pe Foc, Ro-Mania și Valahia să spună fanilor că vor rămîne în patru, trei și respectiv doi membri. Dar că mai cîntă...încă. Sunt însă și pierderi definitive. Lumea muzicală românească a rămas în 1999 fără Iuliu Merca, lider al formației Semnal M, decedat în urma unui atac de cord. Ce urmează în 2000? Deocamdată doar proiecte.

Chiar perfecționați și recalificați

TINERII TOT CAUTĂ CU LUNILE UN SERVICIU!

Agenția județeană de ocupare și formare profesională a organizat pe parcursul anului trecut peste 100 de cursuri de calificare și perfecționare profesională. 101 cursuri s-au încheiat în 1999, iar 22, începute la finele anului 1999, sunt în derulare și acum.

2.112 persoane care au absolvit cursurile au primit diplome recunoscute de Ministerul Muncii și Protecției Sociale, alte 496 urmând ca la absolvirea cursurilor să beneficieze de aceleași „diplome recunoscute". Din totalul cursanților (2.608), 1096 sunt șomeri: 758 femei și 444 tineri, în special absolvenți.

„Din rândul șomerilor, cei ce își găsesc cel mai greu un loc de muncă, femeile și absolvenții, încearcă să își schimbe profesia. Din păcate însă, din cauza «pretențiilor» unor patroni, acești șomeri continuă să fie cei care așteaptă luni de zile până să își găsească un loc de muncă acceptabil", susține dl. Gheorghe Iancu, director ocupare și formare profesională.

Iar așteptarea lor continuă chiar dacă s-a calificat sau perfecționat în cursuri căutate pe piața de muncă. Adică programator, contabil, bucătar etc.

N. OPREAN

ANDA ADAM, LA PRIMUL ALBUM

După „... de cartier" **B. U. G. Mafia** lansează un nou album intitulat „După blocuri" și interpretat în maniera în care ne-au obișnuit de **Uzzi**, **Tataee** și **Daddy Cady**. Party-ul de lansare va avea loc la cunoscutul Club Maxx din București. Piesa de rezistență a albumului se pare că va fi „Capu' sus"...

● Anemona Niculescu (Kamikadze după poreclă), este una din fetele superbe care alcătuiesc grupul dance **A. S. I. A.** Ea declara într-un interviu că unul din cele mai penibile momente din viața ei a fost anul trecut, de 1 mai, când cânta în direct la un post de televiziune. S-a întâmplat să i se rupă pantalonii de sus până jos. Moment de neuitat pentru unii din telespectatori probabil... ● **Anda Adam** a lansat recent Extend-play-ul (E. P.) care poartă titlul „Ca între fete". La piesa care dă și titlul E. P.-ului a colaborat și **Marijuana**... Ei, dacă **B. U. G. Mafia** și **Paraziții** nu se prea înțeleg, se pare că solistele lor nu prea au nimic de împărțit... ● **3REI SUD EST** au început în forță anul 2000, asaltând podiumurile topurilor din România cu piesa **„Amintirile"**. Ei și-au exprimat dorința ca în primăvară să ajungă și în partea de vest a țării. Îi așteptăm...

OLI. B.

Din 10 ianuarie, la Direcția Fiscală Arad

CONTRIBUABILII VOR PUTEA PLĂTI IMPOZITELE ȘI TAXELE LOCALE

Persoanele fizice vor putea să plătească impozitele și taxele locale, la Direcția Fiscală Arad abia din 10 ianuarie a.c. Despre motivele acestei amânări, directorul Pavel Neamțiu, a spus: „Ministerul Finanțelor nu ne-a dat baza de date, astfel încât nu s-a putut face deschiderea de an. Practic, trebuie să introducem în sistemul informațional peste 80.000 de dosare. Este o muncă meticuloasă, care necesită și mult timp. Problema putea fi ușor rezolvată, în două minute, prin preluarea datelor de la Ministerul Finanțelor. Dar un oarecare director Ionescu nu a vrut să ne predea programul de accesare a acestor date."

Totuși, din 10 ianuarie Direcția Fiscală va fi pregătită să încaseze banii de la populație „activitatea noastră din ultima lună a anului trecut demonstrând că angajații noștri știu ce au de făcut", a conchis directorul D.F. Arad, Pavel Neamțiu. Menționăm că sediul Direcției Fiscale Arad este situat pe Bulevardul Revoluției nr. 97.

G. CONSTANTINESCU

ORDONANȚA PRIVIND LIMITAREA PLĂȚILOR CASH LA UN MILION N-A APĂRUT

◆ ***Până atunci plățile în numerar se pot face în limita a 30 milioane de lei***

Ordonanța Guvernamentală, fără număr, care prevedea limitarea plăților în numerar, între agenții economici, până la un milion de lei și limitarea plafonului de casă la 5 milioane de lei nu a fost trimisă spre publicare la Monitorul Oficial. Actul normativ oricum nu avea semnătura lui Radu Vasile, încă premier la acea oră.

Pe de altă parte, mediile de afaceri din România au protestat vehement la adresa acestei măsuri. Cel puțin pentru moment se pare că și-au atins scopul. Dacă Ordonanța va fi publicată și implicit aplicabilă, probabil plafoanele de plată vor fi mărite. Până atunci însă, rămân în vigoare vechile prevederi. Adică „plățile zilnice în numerar se pot efectua în limita a 30 de milioane lei, iar soldul zilnic în numerar al casei să fie de cel mult 20 milioane lei", a precizat Petru Horga, purtător de cuvânt al Direcției Finanțelor Publice Arad.

G. CONSTANTINESCU

PERSOANELE FIZICE CARE OBȚIN, ÎN ANUL 2000, ALTE VENITURI DECÂT CELE DIN SALARII VOR INTRA SUB INCIDENȚA IMPOZITĂRII GLOBALE

Veniturile persoanelor fizice obținute, în anul 2000, din salarii, din activități independente, din cedarea folosinței bunurilor, precum și veniturile din străinătate de aceeași natură vor fi supuse impozitării globale anuale, după ce au fost scăzute pierderile fiscale reportate și deducerile personale.

Veniturile obținute din pensii care depășesc salariul mediu net pe economie vor fi, de asemenea impozitate, iar veniturile din agricultură vor fi impozitate începînd cu 1 ianuarie 2001.

Conform ordonanței privind impozitul pe venit adoptată de Guvern în luna august 1999, nu sînt venituri impozabile și nu se impozitează ajutoarele, indemnizațiile și alte forme de sprijin material cu destinație specială acordate din bugetul de stat, bugetul asigurărilor sociale de stat, bugetul fondurilor speciale, bugetele locale, alte fonduri, precum și cele de natură primite de la terțe persoane; sumele încasate din asigurări de bunuri, de accident, de risc profesional și altele similare primite drept compensație pentru paguba suportată; sumele primite drept despăgubiri pentru pagube suportate urmare a calamităților naturale; sumele fixe de îngrijire pentru pensionari încadrați în gradul I de invaliditate, pensia IOVR, precum și pensia de întreținere.

De asemenea, contravaloarea cupoanelor ce reprezintă bonuri de valoare care se acordă cu titlu gratuit persoanelor fizice conform dispozițiilor legale în materie; sumele sau bunurile primite sub formă de sponsorizare sau mecenat; alocația individuală de hrană acordată sub forma tichetelor de masă suportată integral pe costuri de angajator; sumele sau bunurile primite cu titlu de moștenire și

Foto: ONORIU FELEA

donație; bursele primite de persoanele care urmează orice formă de școlarizare sau perfecționare profesională în cadru instituționalizat. În același timp, sînt considerate venituri scutite de impozit sumele reprezentînd plăți compensatorii.

Intră sub incidența impozitului pe venit persoanele fizice române fără domiciliu în România sau pentru persoanele fizice străine care realizează venituri în România, prin intermediul unei baze fixe aflate pe teritoriul României sau într-o perioadă ce depășește în total 183 de zile în orice perioadă de 12 luni, începînd sau sfîrșind în anul calendaristic vizat.

Impozitul anual se calculează prin aplicarea asupra venitului anual global impozabil a baremului anual de impunere. Conform acestui barem, pentru un venit anual impozabil de pînă la 11.000.000 lei, cota de impozitare va fi de 18%. Pentru veniturile anuale între 11.000.001 lei și 27.000.000 lei se va plăti un impozit de 1.980.000 lei plus 23% pentru ceea ce depășește suma de 11.000.000 lei, pentru veniturile anuale între 27.000.001 și 43.000.000 impozitul va fi de 5.660.000 lei plus 28% pentru ceea ce depășește suma de 27.000.000, pentru veniturile anuale între 43.000.001 lei și 60.000.000 lei impozitul va fi de 10.140.000 lei plus 34% pentru ceea ce depășește suma de 43.000.000 lei, iar pentru veniturile anuale ce depășesc 60.000.000 lei, impozitul va fi de 15.920.000 plus 40% pentru ceea ce depășește suma de 60.000.000 lei. Sumele fixe prezente în actul normativ se vor actualiza în funcție de indicele de inflație semestrial.

Pentru veniturile din salarii, Ministerul Finanțelor va stabili, pentru anul 2000, baremul lunar care cuprinde tranșele de venituri impozabile lunare și impozitul lunar, care reprezintă 1/12 din baremul anual prevăzut. Contribuabilii au dreptul la deducerea din venitul anual global a unor sume sub formă de deducere personală de bază (stabilită la suma fixă de 800.000 lei de la 1 ianuarie 2000) și deduceri personale suplimentare, acordate pentru fiecare lună a perioadei impozabile: 0,6 ori deducerea personală de bază pentru soțul/soția aflat(ă) în întreținere; 0,35 ori deducerea personală de bază pentru fiecare din primii doi copii și 0,20 ori deducerea personală de bază pentru fiecare din următorii copii aflați în întreținere; 0,20 ori deducerea personală de bază pentru fiecare alt membru de familie aflat în întreținere.

Plătitorii de salarii și de venituri asimilate salariilor au obligația de a calcula și de a reține impozitul aferent veniturilor fiecărei luni, la data efectuării plății acestor venituri, și de a-l livra la bugetul de stat la termenul stabilit pentru ultima plată a drepturilor salariale efectuate pentru fiecare lună, dar nu mai tîrziu de data de 15 inclusiv a lunii următoare celei pentru care se cuvin aceste drepturi.

Calculul impozitului pe veniturile din salarii se face pe baza informațiilor cuprinse în fișa fiscală, care trebuie solicitată de către plătitorii de venituri organului fiscal pînă la data de 30 noiembrie a fiecărui an, pentru anul următor. Plătitorii de venituri din salarii au obligația să determine venitul anal impozabil din salarii, să calculeze impozitul anual și să efectueze regularizarea sumelor ce reprezintă diferența dintre impozitul calculat la nivelul anului și impozitul calculat și reținut lunar anticipat pentru persoanele fizice care au fost angajați permanenți ai plătitorului în cursul anului și nu au alte surse de venit.

Contribuabilii au obligația să completeze și să depună la organul fiscal în raza căruia își au domiciliul o declarație de venit global, precum și declarații speciale, în mod eșalonat, pînă la data de 31 martie a anului următor celui de realizare a veniturilor. Declarațiile speciale se completează pentru fiecare categorie de venit și pe fiecare loc de realizare a acestuia și se depun la organul fiscal unde se află sursa de venit. Contribuabilii care realizează venituri dintr-o singură sursă, sub formă de salarii, nu sunt obligați să depună declarație de venit global. Pentru anul 2000, fișele fiscale vor fi solicitate organului fiscal de către plătitorii de venituri pînă la 31 ianuarie 2000.

La propunerea Ministerului Finanțelor, Guvernul aprobă criteriile și termenele de depunere eșalonată a declarației de venit global și a declarațiilor speciale.

Nerespectarea acestor prevederi se sancționează cu amendă de la 10 la 50 de milioane de lei.

ÎN ROMÂNIA VOR EXISTA DOAR DOUĂ COTE PENTRU TVA - ZERO ȘI 19%

Principalele modificări legislative privind taxa pe valoarea adăugată, introduse începînd cu 1 ianuarie 2000, constau în diminuarea cotei de TVA de la 22% la 19% și eliminarea cotei reduse de TVA, a declarat agenției MEDIAFAX Ion Busuioc, directorul Direcției Impozite Indirecte din cadrul Ministerului Finanțelor.

Guvernul a adoptat săptămîna trecută ordonanța de urgență nr. 215/1999 privind modificarea și completarea unor reglementări referitoare la taxa pe valoarea adăugată.

Conform ordonanței de urgență, s-au abrogat facilități acordate prin alte acte normative precum: eliminarea scutirii de la plata TVA pentru comercializarea de miere de albine; eliminarea scutirii de TVA a comisionului Companiei Naționale Poșta Română pentru plata drepturilor de protecție socială la domiciliul beneficiarilor; eliminarea cotei zero de TVA pentru utilizarea infrastructurii feroviare; eliminarea scutirii de la plata taxelor vamale, implicit și a TVA a întreprinderilor mici și mijlocii pentru mașinile, instalațiile, echipamentele industriale, know-how, care se importă în vederea dezvoltării activităților proprii de producție și servicii și care se achită din fonduri proprii sau din credite obținute de la bănci românești sau străine, respectiv pentru importul de materii prime necesare pentru fabricarea produselor de către întreprinderi, în cazul în care aceste produse sunt la rîndul lor scutite de la plata taxelor vamale de import.

De asemenea se abrogă facilitățile privind eliminarea scutirii de la plata taxelor vamale și de la plata TVA a importului de bunuri, cu excepția autoturismelor, care constituie aport în natură la capitalul social al unei societăți comerciale sau care reprezintă contribuția la o asociație în participațiune ori la asociație familială, necesară pentru realizarea obiectului de activitate; eliminarea scutirii de la plata taxelor vamale și a TVA a importului și eliminarea de scutirii de la plata TVA a achizițiilor de pe piața internă de echipamente tehnologice, mașini și utilaje, constituind active amortizabile conform Legii nr. 15/1994 privind amortizarea capitalului imobilizat în active corporale și necorporale, cu modificările ulterioare; eliminarea scutirii de la TVA pentru construcția de locuințe, consolidarea și reabilitarea locuințelor existente, cu excepția caselor de vacanță a căror finanțare se realizează prin credite acordate de Agenția Națională pentru Locuințe.

Sunt scutite de la plata TVA livrările de bunuri și prestările de servicii rezultate din activitatea specifică autorizată efectuate în țară de unitățile sanitare, inclusiv veterinare, și de asistență socială; unitățile și instituțiile de învățămînt cuprinse în sistemul național de învățămînt; unitățile care desfășoară activități de cercetare- dezvoltare, precum și acțiuni componente ale Programului național de cercetare științifică și dezvoltare tehnologică sau ale Planului național de cercetare, dezvoltare și inovare; gospodăriile agricole individuale; cantinele organizate pe lîngă asociațiile, organizațiile și instituțiile publice care nu se cuprind în sfera de aplicare a taxei pe valoarea adăugată; casele de economii, fondurile de plasament, casele de ajutor reciproc, cooperativele de credit și alte societăți de credit, casele de schimb valutar; societățile de investiții financiare, de intermediere financiară și de valori mobiliare.

În același timp, sunt scutite de la plata TVA livrările de bunuri și prestările de servicii rezultate din activitatea specifică autorizată efectuate în țară de Banca Națională a României pentru operațiunile specifice reglementate în mod expres; Fondul de Garantare a Depozitelor în Sistemul Bancar, Fondul Român de Garantare a Creditelor pentru Întreprinzătorii Privați și Fondul de Garantare a Creditului Rural; societățile de asigurare și/sau reasigurare, inclusiv cele de intermediere în astfel de activități; Compania Națională "Loteria Română" S.A. și agenții economici autorizați de Comisia de coordonare, avizare și atestare a jocurilor de noroc, pentru activitățile de organizare și exploatare a jocurilor de noroc.

Sunt, de asemenea, scutite de la plata TVA lucrările de construcții, amenajări, reparații și întreținere executate pentru monumentele comemorative ale eroilor, victimelor de război și ale Revoluției din decembrie 1989; încasările din taxele de intrare la castele, muzee, tîrguri și expoziții, grădini zoologice și botanice, biblioteci; operațiunile care intră în sfera de aplicare a impozitului pe spectacole, a impozitului pe veniturile din activitatea de taximetrie; editarea, tipărirea și vînzarea de manuale școlare și cărți, exclusiv activitatea cu caracter de reclamă și publicitate; realizarea și difuzarea programelor de radio și televiziune, cu excepția celor cu caracter de reclamă și publicitate; producția de firme, cu excepția celor cu caracter de reclamă și publicitate, destinate difuzării prin televiziune; proteze de orice fel, accesorii ale acestora, precum și produse ortopedice; uniforme pentru copii din învățămîntul preșcolar și primar; articole de îmbrăcăminte și încălțăminte pentru copii sub un an; aportul de bunuri și servicii la capitalul social al societăților comerciale; activitățile specifice desfășurate în zona liberă de agenții economici autorizați în acest scop.

Scutite de la plata TVA sunt și bunurile din import care, potrivit Tarifului vamal de import al României, prin legi sau prin hotărîri ale Guvernului, sunt scutite de taxe vamale; mărfurile importate și comercializate în regim duty-free; bunurile introduse în țară fără plata taxelor vamale, potrivit regimului vamal aplicabil persoanelor fizice; reparațiile și transformările la nave și aeronave românești în străinătate; licențe de filme și programe, drepturi de transmisie, abonamente la agenții de știri externe și altele de această natură, destinate activității de radio și televiziune. Cota zero de TVA se va aplica pentru exportul de bunuri, efectuat de agenți economici cu sediul în România, a căror contravaloare se încasează în valută în conturi bancare deschise la bănci autorizate de Banca Națională a României; pentru transportul internațional de persoane în și din străinătate, efectuat prin curse regulate de agenții economici autorizați, precum și prestările de servicii legate direct de acesta; livrările de carburanți și de alte bunuri destinate utilizării sau încorporării în nave și aeronave care prestează transporturi internaționale de persoane și de mărfuri; prestările de servicii efectuate în porturi și aeroporturi, aferente navelor de comerț maritim și pe fluvii internaționale, precum și aeronavelor; construcția de locuințe, extinderea, consolidarea și reabilitarea locuințelor existente etc. Dreptul de deducere se va exercita prin reținerea din suma reprezentînd TVA, pentru bunurile livrate sau serviciile prestate, a taxei aferente intrărilor; prin rambursarea de către organul fiscal a sumei reprezentînd diferența dintre taxa aferentă intrărilor și taxa facturată de agentul economic pentru bunurile livrate sau serviciile prestate și prin compensarea de către organul fiscal a sumei reprezentînd diferența dintre taxa aferentă intrărilor și taxa facturată de agentul economic pentru bunurile livrate sau serviciile prestate cu alte impozite și taxe datorate bugetului de stat.

Invitatul nostru

„ANTRENORII DE SENIORI AU O REȚINERE INEXPLICABILĂ ÎN PROMOVAREA JUNIORILOR"

afirmă IONUȚ LEAC - președintele Comisiei de copii și juniori de la AJF-Arad

Dacă ceva merge bine spre foarte bine în fotbalul de nivel județean, patronat de AJF-Arad, este Comisia de copii și juniori. „Sufletul" acestui compartiment este dl. Ionuț Leac care este și vicepreședinte ales al forului fotbalistic arădean. Sub comanda sa, de la un an la altul, rezultatele echipelor de juniori și copii se îmbunătățesc vizibil. Au crescut numărul echipelor angrenate în campionate și au scăzut vertiginos actele de indisciplină. Dar, despre ce a fost anul trecut la acest nivel, am purtat o discuție cu dl. Ionuț Leac, zilele trecute la Clubul Presei ...

– La mulți ani, domnule Ionuț Leac și felicitări pentru activitatea Comisiei de Copii și Juniori în anul recent încheiat! Cum ați caracteriza evoluția copiilor și juniorilor, a căror activitate o îndrumați?

– În primul rând vă mulțumesc pentru urări și doresc același lucru cititorilor ziarului „Adevărul". Activitatea copiilor și juniorilor în anul 1999 o caracterizez drept una bună. Drept exemplu, grupa UTA-ei 1986, antrenată de Ștefan Mândru a ocupat locul 3 pe țară la această categorie de vârstă în timp ce o altă echipă a „Bătrânei Doamne", grupa 1984 nu a reușit să treacă „la mustață" de faza zonală ce s-a disputat la Brașov. Într-o discuție recentă cu președintele Comisiei de Copii și Juniori din cadrul F.R.F., dl. Dan Ionescu, acesta mi s-a plâns cum că federația nu are bani pentru sectorul juvenil și deci noi, asociațiile județene trebuie să ne descurcăm pe cont propriu. Dacă F.R.F.-ul nu are bani, pentru cei mai tineri fotbaliști, A.J.F.-ul arădean, spre exemplu, de unde să adune fondurile necesare bunei desfășurări a activității juvenile? Și totuși, în ciuda acestor probleme eu zic că la nivel de asociație județeană suntem peste multe astfel de instituții din țară iar rezultatele copiilor vorbesc în acest sens.

– Într-adevăr, Aradul a dat întotdeauna tineri de valoare pentru echipe de calibru în fotbalul românesc și chiar și pentru loturile reprezentative. În momentul de față județul nostru se mai poate lăuda cu asemenea talente?

– Bineînțeles, la fiecare categorie de vârstă avem 2-3 jucători care au „făcut cunoștință" cu loturile naționale. Aici aș vrea să-i nominalizez pe: Radu Plesca, Marius Cociș (1982); Sebastian Hutan, Răzvan Fritea, Radu Mărginean, Adrian Pit (1983); Viorel Omuț, Valentin Fritea, Florin Horga, Cornel Nădăban, Florin Molnar, Casian Maghici (1984). Anual A.J.F.-ul propune jucători F.R.F.-ului pentru trialuri la nivel de loturi naționale, la care din partea Aradului au mai participat: Alin Drăgan, Adrian Drida și Feri Szekely. A mai fost propus și Alin Gligor (1984) jucător la divizionara D, Dacia Beliu, dar acesta nu a fost convocat încă.

– Care este situația exactă în campionatele județene de copii și junori?

– Fiecare divizionară D are și o echipă de juniori care joacă în deschidere, celelalte echipe fiind angrenate în campionate pe categorii de vârstă. Avem serii rezervate copiilor născuți în 1982 și 1984, unde sunt obligate să participe echipele de juniori ale tuturor divizionarelor arădene dar și alte formații la alegere. Avem apoi campionate pentru copiii născuți în 1985, 1986-1987, 1988-1989 și 1990-1991. În anul 1999 s-au disputat 950 de jocuri de copii și juniori, la care au participat peste 1500 de jucători.

– Cum vi se pare nivelul acestor campionate?

– Anul trecut am văzut peste 300 de jocuri oficiale și pot să spun că sunt încântat de valoarea echipelor. Bineînțeles fiecare formație are și un vârf valoric și aici aș vrea să-i nominalizez printre alții pe: Daniel Lengyel (Telecom '86), Florin Gâlcă (UTA '86), Ali Tolmbaye (Romvest '86), Ionel Nica (H.D. Semlac '85), Ovidiu Vezan (Romvest '85), Florin Heteș (CSȘ Gloria '84).

– Ce echipe vor participa la turnee finale, anul acesta?

– Grupa de vârstă 1985, unde lupta pentru primul loc la nivel de județ este acerbă, nu mai puțin de 3 echipe fiind „în cărți" pentru câștigarea seriei. Acestea sunt „H.D." Semlac, Inter și Telecom dar sunt convins că oricare dintre ele vor termina în frunte vor face o figură frumoasă în etapa superioară.

– Domnule Leac, cine vă ajută în muncă în Comisia de Copii și Juniori?

– Comisia de Copii și Juniori este formată din subsemnatul, în calitate de președinte, Dan Coman - vicepreședinte, Ciprian Ardelean - secretar și doi membri: Dumitru Buică și Gabriel Hărduț. Ne întâlnim săptămânal pentru actualizarea clasamentelor, dezbaterea cazurilor de indisciplină, reprogramarea jocurilor.

– Care sunt proiectele comisiei pentru anul 2000?

– În atenția comisiei pentru noul an stă formarea selecționatelor de juniori 1981-1983, 1984-1985 și 1986. Odată formate aceste selecționate, intenționăm să le verificăm valoarea în jocuri amicale cu selecționate din alte județe. Chiar avem programat un turneu internațional organizat de clubul Telecom Arad, la care este invitată și o selecționată a A.J.F. Arad. În ultimul meci al UTA-ei pe teren propriu se vor decerna diplome și cupe pentru echipele câștigătoare pe grupe de vârstă. Celor mai buni juniori și antrenorilor lor li se vor înmâna diplome și premii. De asemenea formațiilor finaliste pe zone geografice li se vor oferi cupe și câte o minge. Acestea sunt câteva dintre proiectele noastre, însă cu siguranță că vor apărea și altele.

– Cum vă explicați faptul că deși Aradul are mulți juniori de valoare, puțini ajung să joace la echipe de seniori?

– Relațiile dintre antrenorii de seniori și cei de juniori sunt inexistente. Rar tehnicienii echipelor mari participă la întâlnirile juniorilor, nu organizează jocuri școală între seniori și juniori, într-un cuvânt au o reținere inexplicabilă pentru promovarea de tineri în formația de seniori. Singurii antrenori care anul trecut au promovat juniori au fost italienii de la UTA și West Petrom Arad.

– În încheiere ce vă doriți de la noul an?

– Sănătate pentru toți cei care se ocupă de activitatea copiilor și juniorilor, antrenori, conducători și de asemenea pentru ziariștii din presă și televiziune, care ne ajută din plin în munca noastră.

Au consemnat,
CĂLIN MNERIE
DANIEL SCRIDON

ȘOIMII PÂNCOTA '87 ȘI FC TELECOM '88 ATACĂ „ZONA" MEMORIALULUI „GHEORGHE OLA"

Cu toate pânzele sus, spre turneul final

În perioada 6-9 ianuarie a.c., la Reșița va avea loc una din „zonele" Memorialului „Gheorghe Ola" la minifotbal, competiție tradițională ajunsă la a VIII-a ediție. Aradul fotbalistic juvenil va fi reprezentat de Șoimii Pâncota '87 (marea revelație a etapei județene) - la grupa mare și FC Telecom '88 - la grupa mică. Este pentru prima oară, când FRF-ul organizează o etapă zonală - semifinală, pentru a reduce numărul echipelor calificate la turneul final și implicit cheltuielile de cazare și masă.

Așadar, Sala Sporturilor din Reșița va găzdui una din aceste etape semifinale, unde vor participa câte cinci echipe la fiecare categorie de vârstă. Chiar dacă echipele din Reșița pornesc favorite, având în vedere terenul propriu și faptul că ele sunt obișnuite cu jocul de sală fără mantinelă, la acest nivel orice se poate întâmpla, oscilațiile de formă sportivă putând chiar să decidă echipele calificate. Ne-am bucura dacă la finele întrecerii, Șoimii Pâncota '87 și FC Telecom '88 ar deveni campioane de zonă. Suntem plăcut surprinși de entuziasmul acestor copii, de dorința lor de afirmare. I-am urmărit la „Polivalentă", ieri, într-un amical: Pâncota - Telecom, care a semănat mai degrabă a joc decisiv de calificare, după ardoarea cu care micuții fotbaliști s-au aruncat în luptă.

„Obiectivul nostru este clasarea în primele trei locuri, dar dacă vom avea culoar vom ataca primul loc. Am mare încredere în acești copii" - ne-a declarat Mircea Dragalina, unul din delegații echipei Șoimii Pâncota '87. La Reșița vor fi prezenți și Roland Bernardin - președintele clubului Șoimii Pâncota, dar și Dan Mănăilă, antrenorul echipei de seniori, care îl va ajuta pe mai tânărul prof. Claudiu Ardelean. Vor lupta ca niște „șoimi" adevărați următorii jucători: **Covaci, Toth, Stan, Cozia, D. Dragalina, M. Dragalina, Șchiop, Faur, Filipaș, Bulzan, Stepan și Gânscă.**

Dl. Roland Bernardin a ținut să mulțumească celor care au sprijinit și au investit încredere în această echipă: **Primăria Pâncota, Flavi-Mar Impex SRL, Iosif Repper, Ilarie Paven, Ioan „Tiche" Vancu, Horațiu Almașiu și Doru Drăucean.** Așadar și în acest oraș fotbalul este iubit și ajutat de oameni cu suflet mare.

„Vrem să lăsăm o impresie bună și să dovedim că, nu întâmplător ne-am calificat în această fază superioară. Dacă ne stă în puteri să câștigăm vom vedea la fața locului" - ne spunea dl. prof. Marius Drăguceanu, cel care împreună cu nea' Sandu Hăran se ocupă de pregătirea micuților „telefoniști". Vor încerca să se impună următorii 12 jucători: **Bak, Dudan, Burcă, Codoș, Asinipian, Riviș, Bule, Stănuleț, Barbura, Radoslovescu, Antal și Bokor.** Delegația „telefoniștilor" arădeni va fi condusă de Ghiță Juchel - organizator de competiții și Ioan Șandor - șeful Centrului de copii și juniori.

Plecarea spre Reșița este prevăzută pentru astăzi, orele 12,00, din fața stadionului Telecom, cu autocarul. Tot astăzi, la ora 18,00, la Sala Sporturilor va avea loc ședința tehnică a turneului și definitivarea programului.

Respectând o mai veche tradiție, ziarul „Adevărul" va fi alături de acești copii și în misiunea dificilă de la Reșița, printr-un redactor sportiv, prezent la fața locului.

DANIEL SCRIDON

Ieri, în preliminariile CM de handbal masculin

ROMÂNIA-CEHIA 25-18 (13-10)

Ieri, la Oradea, naționala masculină de handbal a României a disputat primul joc din cadrul campaniei de calificare la Campionatul Mondial din 2001, adversară fiindu-i reprezentativa Cehiei. Dacă acum mai bine de trei decenii, un meci România-Cehia era finală de campionat mondial, acum, cele două, cândva mari forțe, au ajuns să lupte pentru o calificare la „mondiale".

După un meci controlat cu autoritate de „tricolori", care au avut un portar Liviu Ianoș senzațional, victoria a venit ca o consecință logică, scor final: 25-16 (13-10). Sâmbătă, în Cehia se va disputa meciul retur. Tot în această lună, România va disputa și „dublele" cu Slovacia (12 ianuarie - deplasare și 16 ianuarie - acasă) și Italia (19 ianuarie - deplasare și 23 ianuarie - acasă), astfel, urmând să se cunoască echipa calificată la C.M. de anul viitor.

D. SCRIDON

CADE TRANSFERUL LUI DRĂGAN?

Incredibil, dar adevărat, este posibil să cadă transferul lui Claudiu Drăgan, de la UTA la Dinamo. Chiar dacă s-au înțeles verbal, câteva clauze din contract - care nu au fost discutate până acum - dau bătaie de cap celor de la UTA.

Aseară, târziu, impresarul timișorean Florin Iacob, încerca să împace cele două tabere pentru ca transferul să fie realizat. Problemele sunt așa de mari încât se pune sub semnul întrebării chiar prezența dinamoviștilor la Arad, în cursul zilei de astăzi, când - normal - trebuia să se parafeze trecerea lui Drăgan la Dinamo.

Vom reveni cu amănunte în ziarul nostru de mâine.

LEO SFÂRA

PRIMIM SPRE PUBLICARE

Vă rugăm să publicați în ziarul „Adevărul" vizavi de articolul „Și-au dat în petec", următoarele opinii ale antrenorului emerit prof. Stanciu Spiridon și ale sportivului său Ozsda Adrian - lupte greco romane, campion european 1998, medaliat sau clasat pe locuri superioare la 5 campionate mondiale și 5 campionate balcanice și europene de cadeți, juniori și tineret.

Refuzarea premiului oferit pentru locul 6 în clasamentul primilor 10 sportivi ai județului Arad pe 1999 a fost o hotărâre comună a sportivului și antrenorului său, susținută și de conducerile C.S.S. Gloria și C.S. Astra, unde activează cu dublă legitimație, pentru incorectitudinea clasamentului, cel puțin pentru locurile 4-5 și 6 în conformitate cu rezultatele de performanță obținute de sportivi.

Deși în clasamentul inițial propus de specialiștii D.J.T.S., sportivul Adrian Ozsda a fost clasat pe locul 4 pentru performanțele sale (loc IV - C.M. tineret, loc I - C.N. tineret, loc III - C.N. seniori, loc V - C.M. tineret echipe - 32 țări ș.a.), în urma denaturării unor rezultate prin interpretarea eronată a sistemului de punctaj al M.T.S., acesta a fost clasat pe locul 6, în urma unor sportivi a căror rezultate naționale și internaționale sunt mult inferioare.

Clasamentul final a fost contestat de conducerile celor două ciuburi sportive, Gloria și Astra, prin adresa 871/20.XII.1999 la care nu s-a primit nici un răspuns oficial. Prin contestația depusă s-a solicitat și confirmarea de către federațiile de specialitate a rezultatelor sportive de performanță pretins realizate în vederea unei corecte evaluări pentru întocmirea corectă a clasamentului.

În ceea ce privește „petecul" de care se amintește în articolul din ziar, acesta este o pată pe obrazul celor care au distorsionat un clasament sportiv ce avea menirea să stabilească ierarhia valorică reală a celor mai buni sportivi ai județului Arad pe 1999.

Dorim ca D.J.T.S. să reanalizeze clasamentul primilor 10 sportivi pe 1999 a județului Arad, în vederea stabilirii unei ierarhii valorice în concordanță cu rezultatele sportive de performanță obținute de fiecare sportiv.

Antrenor emerit prof. STANCIU SPIRIDON
sportiv OZSDA ADRIAN

N.R. - Reamintim că primii 10 sportivi ai județului au fost departajați conform grilei de punctaj a Ministerului Tineretului și Sportului.

RAUL CU UN PICIOR LA BARCELONA!?

Bursa știrilor

♦ Noul star al formației Real Madrid ar putea trece din sezonul viitor în curtea eternei rivale - FC Barcelona, potrivit unei știri a unei agenții de presă spa-niole. Se pare că principala cauză a posibilei rupturi o reprezintă banii, președintele Realului, Lorenzo Sanz ajungând la „fundul sacului". Cum oficialii de la „Barça" își permit „nebunii", mai ales când e vorba de „produse" madrilene, nici o sumă nu este prea mare. Pentru a acoperi golul lăsat de „șeptarul" actual, în Capitală se profilează aducerea atacantului pur-sânge Munitis, de la Santander. În acest fel, „sacul" lui Sanz s-ar mai umple nițel, însă este interesant de urmărit reacția suporterilor lui Real, care vor ofta după idolul lor. Într-un interviu acordat recent, Raul a declarat că, dacă vreodată ar trebui să părăsească Realul, îl vede pe Munitis, drept un înlocuitor cu succes. Parcă îl auzim pe R. Baggio ..., despre Adi Mutu al nostru. ♦ Să rămânem în campionatul Spaniei, mai precis în „ograda" Valenciei. Pentru actul său de indisciplină, Adi Ilie riscă o amendă de peste 30.000 dolari. De asemenea, la prima greșeală „Cobra" va fi pus pe listă de transferări fără milă, chiar dacă este un jucător valoros. ♦ Dacă Adi Ilie este doar amenințat cu excluderea, un alt internațional român, Costel Gâlcă (Espanyol Barcelona) a părăsit „Primera Division", pentru a întări colonia română de la Standard Liege. ♦ Adus la Brașov pe o „căruță" de dolari, salvatorul Halagian mai cere și jucători. Și nu de „duzină", ci dintre aceia cu multe zerouri în „coada" transferului. Primii vizați sunt Răzvan Lucescu și Costel Pană, dar lista finală nu a fost dată încă publicității. ♦ Coreenii de la Samsung Blue Wings sunt dispuși să achite Stelei 1.400.000 dolari, clauza de reziliere a contractului lui Ionuț Lupu. „Vrăjitorul" de mingi a fost remarcat de asiatici cu prilejul „dublei" europene cu Slavia. ♦ Fostul mare fotbalist Diego Maradona a fost internat într-o clinică balneară din Uruguay, din cauza unei crize de hipertensiune și de aritmie ventriculară. Chiar dacă nu este ceva foarte grav, Maradona a ținut să se interneze. Vorba aceea, paza bună trece primejdia rea. ♦ Recent a fost stabilită o ierarhie a celor mai bine plătiți sportivi ai planetei. Locul întâi este ocupat de jucătorul de golf, Tiger Woods cu 72 milioane dolari. Ca o curiozitate, Woods câștigă mai mult decât toți jucătorii Borusiei Dortmund la un loc. Singurul european prezent în „Top 10" se găsește pe locul II cu 52 milioane dolari. Este vorba de pilotul german de Formula 1, Michael Schumacher. Pe treapta a treia a podiumului îl găsim pe boxerul american Evander Holyfield, cu 33,5 milioane dolari. Baschetbalistul Shaquille O'Neal (23,1 milioane) este pe locul IV, fiind urmat de un alt boxer, Oscar la Hoya (19,5 milioane). Oare nu le-o fi greu să numere atâta bănet? ♦ Astăzi pornește la drum „caravana" celei de-a 22-a ediții a Raliului Paris-Dakar-Cairo. Traseul ales de organizatori însumează peste 11.000 km și va fi structurat pe 17 etape. Principalii favoriți la titiu sunt Jean Louis Schlesser și Richard Sainct. ♦ Într-un meci de calificare la Jocurile Olimpice de la Syndey, echipa națională de volei feminin a României a fost învinsă, la Bremen, cu scorul de 1-3 (24-26, 17-25, 25-20, 18-25), de reprezentativa Croației. Alte rezultate din prima zi: Italia-Olanda 3-1 și Germania-Ucraina 3-0. Cum la Olimpiadă se califică doar prima clasată, ne-am cam luat adio de la Australia în privința acestei ramuri sportive. Tot e bine că vom avea o reprezentantă în sporturile de echipă, am numit aici naționala feminină de handbal, calificată după „mondialele" din decembrie anul trecut.

DANIEL SCRIDON

Mihail Gorbaciov

CU PUTIN LUCRURILE NU SE VOR SCHIMBA

MIHAIL GORBACIOV a sărbătorit Anul Nou la Paris, împreună cu fiica sa Irina și cele două nepoate

– Sunteți surprins, sau neliniștit, din cauza evoluțiilor de la Moscova? Intenționați să vă întoarceți la Moscova cât mai curând cu putință?

– Nici nu mă gândesc. Nu-mi voi schimba căutuși de puțin programele; și aceasta fiindcă pentru mine tot ceea ce s-a întâmplat nu a fost o surpriză.

– Vreți să spuneți că știați dinainte despre demisia lui Elțîn?

– Știam că la Kremlin era în curs o discuție aprinsă și că aproape întreg anturajul președintelui încerca să-l convingă pe Elțîn să demisioneze. Pe data de 27 decembrie mi-au ajuns la ureche niște zvonuri concrete în acest sens. Firește, era vorba de zvonuri, dar mi s-au părut foarte plauzibile. În fine, ei încercau.

– Aproape întregul anturaj, spuneți. Dar cine a avut rolul-cheie în a-l convinge pe Elțîn să demisioneze?

– La Moscova o știe toată lumea. În primul rând Boris Berezovski, cu ajutorul fiicei lui Elțîn, Tatiana. Celălalt nume al grupului este, desigur, Volosin, șeful administrației prezidențiale. Cei trei sunt cei care au conceput operațiunea Putin și care acum au făcut „mutarea" decisivă. Existau și alte semnale politice. În primul rând triumful congresului partidului pro-Kremlin „Edinstvo" (Unitatea), convocat în foarte mare grabă, chiar înainte de proclamarea oficială a rezultatelor votului de la 19 decembrie. Se încerca din răsputeri o accelerare a lucrurilor pentru a oficializa victoria, pentru a evita surprizele. Televiziunea i-a arătat pe toți în picioare, aclamându-l pe Putin, într-o atmosferă de unanimitate forțată, care îmi amintea de vremurile sovietice... Toate acestea îmi confirmau faptul că pregăteau în grabă noutăți.

– Ați amintit de o discuție aprinsă. Erau și persoane care nu erau de acord cu această demisie?

– Elțîn nu vroia. A rezistat până la ultimele forțe care i-au mai rămas. De fapt l-au înlăturat. Se pare că rolul decisiv l-au avut doctorii, după un consult. I-au spus că orice efort ulterior i-ar fi fost fatal. Și, firește, l-au asigurat cu privire la imunitatea totală.

– Totuși, nu era pentru prima dată că încercau. Cum vă explicați că Elțîn, de data aceasta, a cedat?

– Cred că, în primul rând, starea sănătății sale a fost cu adevărat foarte precară. Dar și logica politică a avut rolul ei. De data aceasta aveau omul potrivit pentru a-l înlocui. Putin a dat toate garanțiile, este omul lor. Apoi, așteptarea altor șase luni putea fi riscantă. Entuziasmul, se știe, trece foarte repede. Iar războiul din Cecenia se poate dovedi o armă cu două tăișuri. Nu știu dacă Elțîn a acceptat toate aceste calcule, în mod cert, însă, „familia" le-a făcut și i le-a prezentat.

– Prin urmare dv. credeți că Putin este omul lor?

– Asupra acestui lucru nu pot exista îndoieli. El a participat la întreaga operațiune și a oferit toate garanțiile. A reunit numaidecât Consiliul Securității Rusiei și a dat asigurări cu privire la continuitatea procesului... Deci regimul nu se schimbă, nu se va declara luptă împotriva corupției, a intereselor, iar privilegiile oligarhiei vor fi pe deplin apărate. Dacă va merge pe această linie, Vladimir Putin va pierde curând din popularitate, fiindcă lumea va înțelege că a fost un trucaj. Iar jocul va deveni deschis.

– Dar dv. credeți că Putin poate avea alte opțiuni?

– Numai timpul va spune dacă Putin va juca până la capăt partida în numele „familiei". Deocamdată o face cu lipsă totală de prejudecăți, jucând necinstit chiar și pe cont propriu. Și Putin, ca și el, este un jucător de noroc. Și el a țintit sus de tot și, ca și ei, este dominat de teamă. Nu este exclus ca după victoria totală să creadă că el va fi cel ce va dicta regulile. Puterile pe care le are sunt deja enorme. Ar putea fi tentat să le folosească în interesul său. Și, dacă, într-adevăr, ar vrea să întruchipeze renașterea Rusiei, ar trebui să se debaraseze de tovarășii săi de drum atât de nepopulari. Problema este dacă, atunci, o va putea face.

– Cert este că acum este deja președinte, chiar înainte de alegeri.

– După ceea ce am văzut în această campanie electorală și la această numărare a voturilor a ne gândi la alegeri libere și corecte în Rusia este pur și simplu ridicol.

– Și atunci cine va fi contracandidatul lui Putin?

– Greu de spus. În mod sigur liderul comuniștilor Ziuganov. Primakov și Lujkov meditează, deși nu cred în zvonurile potrivit cărora Primakov ar fi renunțat deja. Kremlinul este cel care le pune în circulație, ca o sugestie, sau poate ca o amenințare. Adevărul este că victoria în aceste condiții este o acțiune disperată. Afară doar de cazul în care nu se va ivi rapid vreo nouă coaliție, inedită...

– O alianță între Primakov, Lujkov și comuniști?

– Nu știu. Cert este că pentru a deschide o alternativă reală puterii extraordinare a Kremlinului este nevoie de o drastică reelaborare a panoramei politice ruse. Lucru care este, oricum, puțin probabil. Timpul rămas este foarte scurt și aceasta explică în mare măsură operațiunea „demisie anticipată".

– Cât va dura războiul din Cecenia?

– Putin este primul care știe că în cazul unei înfrângeri, sau pur și simplu a unei non-victorii, opoziția sa s-ar putea înrăutăți rapid. Așadar, va face totul pentru a câștiga acest război, cu orice preț, nu contează cu câți morți. Numai că nu depinde doar de el. În acest caz, războiul va continua, cu minciuni, chiar și după alegerile prezidențiale.

– Ce părere aveți despre atitudinea Occidentului?

– Mi se pare că este destul de mulțumit. Ieșirea de pe scenă a lui Elțîn îl scapă de nu puține bătăi de cap. Speră în ceva mai bun. Cu toții sperăm în ceva mai bun, dar nu întotdeauna speranțele sunt foarte întemeiate. Occidentul a spus că alegerile din decembrie au fost democratice și libere. Bun, înseamnă că își asumă și răspunderea de a aproba ceea ce se întâmplă în prezent și ceea ce se va întâmpla în viitor.

(LA STAMPA)

FAPT DIVERS

Israelul a început transferarea controlului asupra unor teritorii din Cisiordania

Israelul a început, ieri, să transfere Autorității Palestiniene controlul asupra unor părți ale teritoriului Cisiordaniei, conform prevederilor acordului de la Sharm el-Sheikh, relatează AFP.

În fosta tabără militară israeliană de la Mahaneh Yosef a fost arborat, după retragerea trupelor israeliene, drapelul palestinian.

Autoritatea Palestiniană a semnat, marți, la Tel Aviv, hărțile care însoțesc acordul de la Sharm el-Sheikh, referitoare la teritoriul de unde vor fi retrase forțele israeliene din Cisiordania. Armata israeliană a precizat că, în termen de 48 de ore, se va retrage din cinci la sută din teritoriul Cisiordaniei, operațiune care ar fi trebuit să aibă loc încă din data de 15 noiembrie 1998.

Postul de radio israelian a anunțat că, în data de 20 ianuarie, trupele se vor retrage din alte 6,1 procente din teritoriul Cisiordaniei, în conformitate cu prevederile unui acord semnat marți de cele două părți.

Un tânăr libanez s-a sinucis imitîndu-l pe Kurt Cobain

Un tînăr libanez de 16 ani, iubitor de muzică hard rock, s-a sincis, duminică, aruncîndu-se de la etajul cinci al unei clădiri din Tripoli, informează AFP.

Potrivit poliției libaneze, tînărul Sumer Ghassan Merhi a urmat modelul lui Kurt Cobain, solistul trupei Nirvana, care s-a împușcat în 1994.

Mai multe sinucideri de acest tip s-au înregistrat în urmă cu trei ani în Liban, iar Biserica creștină a dus o campanie de interzicere a muzicii rock, în special a trupei Nirvana.

Săptămîna trecută, la cererea autorităților religioase creștine, apariția în concert, la Beirut, a trupei daneze 666 a fost interzisă fiind considerată "satanică". Trupa ar fi trebuit să cînte în cadrul unui spectacol numit "Millenium Delirium", care a avut loc într-o sală de zece mii de locuri, cu ocazia Anului Nou.

Pentru a recupera bani găsiți în rezervorul de benzină al mașinii sale
A DAT ÎN JUDECATĂ GUVERNUL

Un american care a crezut că a dat norocul peste el cînd un mecanic a descoperit în rezervorul de benzină al mașinii lui nu mai puțin de 82.000 de dolari, a dat în judecată guvernul federal pentru a-și recupera banii, informează AFP.

Banii fuseseră descoperiți într-o mașină pe care Jeffrey Chappell din Kansas City și mama sa, de 76 de ani, au cumpărat-o la licitație, pe Internet, de la o agenție federală.

Mașina Volkswagen Golf nu s-a dovedit a fi fost o afacere prea bună, pentru că după numai șapte săptămîni de folosire, noii proprietari cheltuiseră deja 700 de dolari pe reparații. Atunci Jeffrey, care este de meserie restaurator de case, a dus mașina la un service pentru că i s-a părut că se blocase pompa de benzină. Mecanicul a descoperit că rezervorul mașinii era plin de bancnote.

Bucuria lui Jeffrey s-a transformat repede în furie cînd a descoperit că mecanicul anunțase Agenția americană antidrog (DEA), care a confiscat mașina și banii, lăsîndu-l în brațe cu o factură de 700 de dolari. Avocatul lui a cerut guvernului federal să demonstreze că banii provin din traficul de droguri și - dacă nu - să înapoieze banii și mașina.

Accidentul feroviar din Norvegia s-a soldat cu cel puțin unsprezece morți

Cel puțin 11 persoane și-au pierdut viața, 18 au fost grav rănite și altele 22 sînt date dispărute în urma accidentului feroviar petrecut în Norvegia, conform unui nou bilanț provizoriu, citat de AFP.

Ultimul bilanț oficial anunțat de poliție este cel de marți seara, care indica moartea a șapte persoane, în timp ce altele 26 erau date dispărute.

Echipele de salvare aflate la fața locului - circa 50 de pompieri și 150 de membri ai Protecției Civile - cred că nu toți cei dați dispăruți se aflau în vagoanele incendiate după coliziune. Operațiunile de salvare se desfășoară "încet, dar metodic" și ar putea continua pe tot parcursul zilei de miercuri, a declarat Vidar Pedersen, coordonator al activităților de căutare.

Numărarea victimelor este complicată și de faptul că există posiblitatea ca unii dintre pasagerii care au scăpat nevătămați din accident să fi părăsit locul acestuia fără să fi anunțat autoritățile.

Boris Elțîn își va crea o fundație proprie și va călători

Fostul președinte rus Boris Elțîn își va crea o fundație proprie, cu bibliotecă și arhive, și va profita de ieșirea la pensie pentru a călători, a precizat fiica sa, Tatiana Diatcenko, într-un interviu apărut în ediția de ieri a cotidianului "Kommer-sant", preluat de AFP.

"Acum, tata va conduce o fundație. Va avea o bibliotecă și arhive. Eu îl voi ajuta, la fel ca și Vladimir Șevcenko (fostul șef de protocol al lui Elțîn) și Valeri Semencenko (vicecancelar al fostului președinte)", a declarat Tatiana Diatcenko, care a abandonat, luni, postul de "consilier de imagine" al președintelui.

"El a spus, de mai mult timp, că va călători prin lume - de exemplu vrea să se ducă în Anglia, în Franța. Practic, nu a vizitat nimic. (...) Este normal, ce putea să vadă pe fereastra unei mașini?", a mai declarat ea.

Boris Elțîn va pleca în prima călătorie încă de miercuri, cînd

se va deplasa în Israel, pentru a sărbători Crăciunul ortodox, la 7 ianuarie.

Creîndu-și propria fundație, al cărei nume nu a fost precizat de Tatiana Diatcenko, Boris Elțîn, în vîrstă de 68 de ani, urmează exemplul mai multor președinți americani dar și al predecesorului său, Mihail Gorbaciov - ultimul președinte sovietic.

JOERG HAIDER CERE PARTICIPAREA DREPTEI LA GUVERNARE ÎN AUSTRIA

Liderul extremist austriac Joerg Haider i-a cerut, ieri, președintelui Thomas Klestil să permită partidului său să participe la guvernare, a anunțat postul național de radio austriac, citat de AFP.

Extrema dreaptă i-a reproșat președintelui că dorește să o excludă din guvern și să mențină la putere partidul social-democrat, care, împreună cu partidul conservator, formează o coaliție aflată la conducerea țării de 30 de ani.

"Dacă dorește să aibă un guvern cu o majoritate solidă, dacă nu vrea un guvern minoritar și dacă nu vrea să fie organizate noi alegeri, noi sîntem singurii care pot discuta cu toate celelalte partide", a spus Joerg Haider.

Președintele austriac a pledat, în mai multe rînduri, în favoarea unui guvern stabil și cu o bună imagine în străinătate, excluzînd implicit extrema dreaptă, a cărei victorie, ca urmare a alegerilor legislative din 3 octombrie, a fost criticată de comunitatea internațională.

Haider a afirmat că, în cazul în care va fi chemat să o facă, partidul său va participa la negocieri, fără condiții prestabilite și fără prejudecăți.

Liderul extremei drepte din parlament, Herbert Scheibner, i-a reproșat, marți, președintelui austriac faptul că "blochează orice altă formă de guvernare" decît cea a coaliției SPOe - OeVP. Cele două partide urmau să înceapă, în cursul zilei de miercuri, cea de-a patra rundă de negocieri, în vederea formării viitorului guvern, un raport urmînd să-i fie prezentat, în 15 ianuarie, lui Klestil.

Potrivit postului național de radio, Joerg Haider dorește ca, pînă în 13 ianuarie, să prezinte un program guvernamental alternativ. În opinia sa, "coaliției SPOe - OeVP îi va fi dificil să rămînă în continuare la putere", din cauza disensiunilor dintre cele două partide. Fără conservatori, social-democrații nu pot spera să formeze decît un guevrn minoritar, în măsura în care resping orice alianță cu FPOe.

S.C. „MISAR 98" S.R.L.

cu sediul în str. Eftimie Murgu nr. 82
angajează:
ÎNCĂRCĂTORI-DESCĂRCĂTORI
Condiții: fără desfaceri disciplinare a contractului de muncă
- fără cazier
- seriozitate
- disponibilitate la program prelungit

Se oferă - salarizare pe măsura muncii:
Informații la telefon: 270898 sau 256245.

LICITAȚIE

Judecătoria Lipova. Dosar execuțional nr. 600/1997

În data de 13.01.2000, ora 10,00, la Judecătoria Lipova, str. Brancovici nr. 27 - biroul executor judecătoresc Dan Oprea, se vinde la licitație publică imobilul situat în Lipova str. A. Vlaicu bl. 60 ap. 39 compus din apartament 3 camere, proprietatea lui Toth Piroska.

Prețul de strigare este de 33.189.156 lei. Condițiile de licitație se pot consulta la Judecătoria Lipova biroul executor judecătoresc - Dan Oprea, lunea sau vinerea ora 10.

(1287222)

ARCOMMAT GRUP S.A.

ARAD 2900
Str. Voevod Moga nr.65-67
email: arcommat_group@inext.ro
Tel./ Fax: 057/ 281 779, 057/ 276 333

ANGAJEAZĂ

AGENT VÂNZĂRI

Condiții:
- bărbat
- experiență distribuție lubrifianți si vopsele
- posesor carnet de conducere categoria „B"
- vârstă maxim 40 de ani
- studii superioare tehnice (constitue avantaj)
- salariu functie de realizari

CERERILE se depun însoțite de curiculum vitae la sediul firmei, zilnic între orele 13-16,.

S.C. „AUTO M.D.A." S.R.L.

Calea Timișorii nr. 50
Tel. 057/286283; Fax 057/278757
Angajează
VÂNZĂTORI PIESE AUTO
- **Vârsta max. 35 ani**
- **Stagiul militar satisfăcut**
- **Domiciliul stabil în Arad**
- **Studii medii**
- **Minime cunoștințe în domeniul auto**
- **Spirit întreprinzător**

Trimiteți C.V. pe adresa firmei însoțit și de o scrisoare de intenție până la **data de 15.01.2000.**

ÎNCHIRIEZ HALĂ DE PRODUCȚIE ÎN ȘOFRONEA

Suprafață 800 mp + magazie 120 mp, cu apă curentă, încălzire, curent trifazic, birouri.
Informații la tel. 094-621.970.

(1287211)

ASTRA VAGOANE ARAD S.A. TRINITY INDUSTRIES INC. COMPANY

Angajează:

SUDORI ELECTRICI

CONDIȚII:

Calificare în meseria de sudor și experiență în meserie (pot fi și pensionari).

Informații la SERVICIUL PERSONAL TRAINING, Tel. 234698.

(4873554)

AGENȚII DE PUBLICITATE

ZIARUL „ADEVĂRUL" ARAD ARE DESCHISE URMĂTOARELE AGENȚII DE PUBLICITATE

SEBIȘ
Primăria orașului Sebiș
- agent publicitar
Elena Filip
- program 8,00 - 15,00
- Telefon 420.303

LIPOVA
S.C. ELCOTRANS S.R.L. Lipova
Str. Bălcescu Nr. 16, Telefon 561.426 sau Fax 563.091
- program 7,30-15,30

INEU
Primăria orașului Ineu
- agent publicitar
Carmen Țole
- program 8,00 - 15,00
- Telefon 511.550

NĂDLAC
„GYURIAN" - str. Griviței Nr.58
- agent publicitar
Gyurian Bohuslav
- Telefon 474.580

CHIȘINEU CRIȘ
Primăria orașului Chișineu Criș
- agent publicitar
Mihaela Brândaș
- program 8,00 - 15,00

PECICA
DACODA - A.F. DUMICI Nr. 281
- agent publicitar
Dumici Dănuț
- program 8,00 - 20,00
- Telefon 468.745

SÂNTANA
Bibliotecă
- agent publicitar
Alexandru Victoria
- program: 8,00 - 15,00

GURAHONȚ
Primăria orașului Gurahonț
- agent publicitar
Alexandru Herlău
- program: 8,00 - 15,00

PÂNCOTA
Cofetăria „ELIDOR", Str. T. Vladimirescu, nr. 34
- agent publicitar
Cristina Mihăicuța
- program: 8,00 - 15,00
- Telefon: 466.213

CURTICI
Str. Vasile Goldiș nr. 1 (Magazinul HOBBYLAND)
- program: 9,00 - 18,00

SĂVÂRȘIN
Magazinul alimentar Mixt „Hans auto", Str. A. Iancu Nr. 411
- Telefon: 557.339

CERMEI
Primăria Cermei
- agent publicitar
Florica Nagy

ȘOMOȘCHEȘ
- agent publicitar înv.
Ioan Nagy
- Telefon: 511.860

ȘIRIA
Asociația Agricolă I. Slavici sau la domiciliul d-nei Bot Adriana, din Șiria nr. 516
- agent publicitar
Bot Adriana
- Telefon 531.084

Anunțurile se primesc în regim de urgență și pot să apară în ziarul „ADEVARUL" de a doua zi. Informații - telefon 280904.

LICITAȚIE

Rectificare:
În 07.01.2000, ora 12, la Judecătoria Ineu se va vinde imobilul din Iermata nr. 30 și nu de la nr. 252, greșit menționat în anunțul din 29.12.1999.

(1287217)

S.C. „ICO-PAN" S.R.L.

Timișoara, str. Lisabona nr. 2, tel. 094-506635

Vinde din stoc:
- **cuptor pe vatră pentru pâine de 4 m. p.; 8 m. p.; 14-23 m. p.**
- **malaxor pâine spiral și cu brațe de 50 kg, 100 kg, 150 kg, 250 kg, 300 kg**
- **vitrine și dulap expunere frigo**
- **arzătoare pe gaz și lichid de la 20.000-200.000 kcal.**
- **modelator • aparat feliat • gramator • dospitor pentru panificație • cuptor vatră pentru pizza**
- **cuptor patiserie ventilat**

Preț importator
Asigurăm montaj și garanție.

(4808738)

VÂNZĂRI APARTAMENTE O CAMERA

Vând garsonieră cf. I, Micălaca, 9.700 DM, negociabil. Telefon 262454, 093 301 864. (9)

Vând garsonieră confort 3, parter, lângă Stadionul UTA, mobilată, preț negociabil. Telefon 250151. (98)

Vând garsonieră confort sporit, cu îmbunătățiri. Telefon 275930; 094.532.224. (103)

Vând apartament 1 camere, central, îmbunătățit, et. I, 9.500 DM. Telefon 270834. (38879)

Vând garsonieră cf. 3, zona Romanilor. Telefon 212082, după ora 14. (207)

Vând garsonieră cf. 1, Confecții, stația de tramvai, et. II, telefon, satelit, boxă, bloc contorizat, preț negociabil. Telefon 253038. (204)

Vând garsonieră cf. 1, zona 700, Micălaca, îmbunătățită, et. III. Telefon 282460. (198)

Vând, preț convenabil, garsonieră cf. 1, et. I, Grădiște. Telefon 270698. (189)

Vând garsonieră cf. 3, et. II, Fortuna, 4.200 DM, negociabil. Telefon 243269. (245)

Vând garsonieră mobilată, Micălaca, bloc 231; 6.700 DM negociabil. Telefon 557315. (373)

Vând garsonieră cf. 1, Micălaca. Telefon 263688. (297)

VÂNZĂRI APARTAMENTE DOUA CAMERE

Vând apartament 2 camere, decomandat, total îmbunătățit, etaj I, 24.200 DM, Piața Spitalului. Telefon 270856. (38879)

Vând apartament 2 camere Vlaicu, 11.000 DM. Telefon 270856. (38879)

Vând apartament 2 camere, Podgoria, et. IV, acoperiș garantat, 18.400 DM. Telefon 250966, 092 344 621. (20)

Vând apartament 2 camere, zonă centrală, bine întreținut. Telefon 220400. (26)

Vând apartament în casă, central, 2 camere, dependințe, str. Șt. Cicio Pop nr. 15, ap. 2. (52)

Vând apartament 2 camere, central, îmbunătățit, Piața Mihai Viteazul. Telefon 272676, orele 9-14; telefon 253082, orele 14-20.

Vând urgent apartament semidecomandat, 2 camere, bl. 708, et. II. Telefon 262658. (125)

Vând apartament 2 camere, decomandat, et. 4, 2 balcoane închise, 2 băi, bucătărie și hol mare + îmbunătățiri, bl. Z24, Aurel Vlaicu, 20.000 DM, negociabil. Telefon 244466, după ora 20. (210)

Vând urgent apartament central, 2 camere, decomandat, et. 4/4. Telefon 210928. (206)

Vând apartament 2 camere, semidecomandat, îmbunătățit, bl. 304, sc. E, ap. 32, et. 8, acoperiș garantat, 14.500 DM. Telefon 219684. (158)

Vând apartament 2 camere, Podgoria, et. 2, preț 19.500 DM. Telefon 270872. (140)

Vând apartament 2 camere, Micălaca, zona 300. Telefon 214161. (227)

Vând apartament 2 camere, aranjat occidental, et. I. Telefom 264376. (235)

Vând apartament 2 camere, parter, Micălaca, zona 300, 15.400 DM. Telefon 279718, 094 542 931. (275)

Vând apartament, zona Micălaca, compus din 2 camere, baie, bucătărie, cămară și debara. Dotări: încălzirea și apa caldă contorizate separat de bloc, parchet stejar, scurgere separată, instalația electrică în fir de cupru, faianță,gresie, vopsit și zugrăvit în vopsea lavabilă, ocupabil imediat. Telefon 270807, 253620. (301)

Vând urgent apartament 2 camere, cf. 2, parter, scurgere separată, contorizare individuală, îmbunătățit, preț negociabil. Telefon 057-242579, 094 698 567. (262)

VÂNZĂRI APARTAMENTE TREI CAMERE

Vând apartament 3 camere, 2 băi, 2 balcoane, Alfa, etaj 2, 16.000 DM. Telefon 270834. (38879)

Vând apartament 3 camere, zona 500, Micălaca, îmbunătățit, cu garaj. Telefon 279312. (247)

Vând apartament Samantha, central, Malul Mureșului, 3 camere, 2 băi, 2 balcoane, garaj cu încălzire centrală și apă curentă caldă și rece, telefon, satelit, interfon. Telefon 057-232675, după ora 15. (182)

Vând apartament 3 camere, garaj, Miorița, 22.500 DM. Telefon 253326. (140)

Vând apartament 3 camere, decomandate, 3 balcoane, 2 băi, et. II, Alfa, 16.000 DM, negociabil. Telefon 094 264 760 sau 253022. (240)

Vând apartament 3 (trei) camere, mobilat, gaz, telefon, satelit + garaj, zona UTA. Informații telefon 235650. (223)

Vând apartament 3 camere, decomandat, parchetat, et. I, Micălaca, 22.500 DM. Telefon 092 344 743. (276)

Vând apartament în casă, 3 camere, bucătărie, hol, spații, anexe, posibilitate gaz, Grădiște, str. Gelu nr. 16. Telefon 216587. (327)

VÂNZĂRI APARTAMENTE PATRU CAMERE

Vând apartament 4 camere, decomandat, bun privatizare. Telefon 514091. (143)

Vând apartament ultracentral, 4 camere, 165 mp, situat în curte. Telefon 094 478 575. (216)

Vând apartament 4 camere, deosebit, bloc contorizat, Alfa. Telefon 258857. (292)

VÂNZĂRI CASE

Vând casă mare, cu depozite, în Aradul Nou, ideal sediu firmă, fundații, complex comercial etc. Telefon 092 207 518. (339)

Vând casă frumoasă în Grădiște, str. I. B. Deleanu nr. 40. Telefon 092 207 518. (339)

Vând, în localitatea Turnu, casă cu grădină, lângă șoseaua spre vamă. Informații telefon 533060. (38814)

Vând casă central, restaurant, Alimentara „Margo", etaj-apartament. Telefon 234862. (38535)

Vând casă în Gai, 30.000 DM. Telefon 094 803 094. (23)

Vând 2 case în zonă bună, preț avantajos, dotări gaz, baie, garaj, dependințe. Telefon 092.255.386. (151)

Vând casă, anexe, grădină, Frumușeni 565. Telefon 057-257753. (28)

Vând urgent casă, ocupabilă imediat, str. Prutului nr. 20, Micălaca. Informații str. Abrud nr. 13. (42)

Vând casă 4 camere, dependințe, anexe și grădină în localitatea Vladimirescu, preț 40.000 DM. Telefon 282733. (224)

Vând casă ocupabilă, în Sânicolaul Mic, 30.000 DM. Telefon 056-283926, 057-460064. (178)

Vând (schimb) casă în Galșa. Informații telefon 466723 și 251037. (200)

Vând casă Micălaca, preț 20.000 DM. Telefon 092 356 215. (203)

Vând casă în cartierul Funcționarilor. Telefon 092 509 092. (274)

Vând casă 2 camere, anexe, toate utilitățile, cu încă o familie în curte, preț de ofertă serioasă, sâmbătă, 8 ianuarie, orele 11-16, str. Ineului nr. 27. Telefon 233695. (215)

Vând casă, comuna Șagu nr. 380. (218)

Vând casă nouă, în comuna Livada, demisol, parter, et. I și mansardă. Telefon 412183, 094 607 228. (286)

Vând casă în Aradul Nou, compusă din 2 corpuri clădiri, în curte una cameră, baie, bucătărie, cămară alimente, la stradă 2 camere, baie, cămară, pivniță, terasă în curte. Dotări: încălzire pe gaz, canalizare, grădină mare aprox 600 mp. Telefon 270807, 253620. (301)

Vând casă în Pârneava, grădină, gaz, ocupabilă imediat sau închiriez. Telefon 231836. (329)

VÂNZĂRI SPAȚII

Vând alimentara împreună cu casa în care se află. Telefon 280495. (176)

Vând (închiriez) construcție comercială sau pentru producție mică. Telefon 092.735.983. (124)

Vând gheretă amenajată bar, cu toate dotările, zona UTA. Informații telefon 249419 sau 098.594.985. (137)

Vând spațiu comercial dotat și cabană cu grădină. Telefon 221169. (144)

Vând gheretă funcționabilă, Alfa. Telefon 258857. (292)

VÂNZĂRI TERENURI

Vând loc pentru casă, intravilan, posibilități apă, gaz. Telefon 245646. (213)

Vând teren loc de casă, posibilitate curent, apă, gaz, telefon, satelit, localitatea Arad, preț convenabil. Telefon 093 419 845. (196)

Vând teren intravilan, Bujac, 540 mp, neinundabil, stradă asfaltată, cu servicii la stradă, 15.000 DM, negociabil. Telefon 289966, 092 967 211. (323)

Vădn teren intravilan 2.300 mp, Săvârșin, pe Valea Troașului, zonă turistică, 8.000 DM, negociabil. Telefon 289966, 092 967 211. (323)

VÂNZĂRI AUTO

Vând Renault Laguna, nou, culoare bleu, extrase; Cielo alb, impecabil. Telefon 421145; 094.391.896. (38769)

Vând Opel Vectra TD, 1993, cu îmbunătățiri, 11.850 DM. Telefon 094 291 600, 056-219869. (24)

Vând autoturism Ford Scorpio, an fabricație 1988, preț negociabil. Telefon 271278. (50)

Vând Dacia papuc, CIV; convenabil. Telefon 464027. (72)

Vând remorcă auto, 7 tone, înscrisă. Telefon 532125. (64)

Vând Ford Orion Diesel, 1600 5,5 lt/ 100, an 1987. Telefon 094 887 451 sau 276184. (231)

Vând Dacia papuc carosată, stare prefectă, an 1996. Telefon 222806. (136)

Vând Dacia 1310, 1987, CIV, instalație gaz, alb 13, 2.200 DM. Telefon 236325. (155)

Vând Dacia papuc, an 1993, cu motor rezervă. Telefon 092.255.386. (151)

Vând sau schimb Opel Vectra injecție, înmatriculat, adus recent cu altă mașină + diferență Timișoara. Telefon 094.984.047; 225901. (160)

Vând Mercedes 250 Diesel, an 1992, stare impecabilă. Telefon 094 616 315. (247)

Vând ARO 10, 1989, 1.650 DM, negociabil. Telefon 267221, 279311. (248)

Vând camionetă MAN 7,5 tone, 1982 an fabricație, Diesel, 4 cilindri, în stare foarte bună, 232.000 km, 3.000 DM, negociabil. Telefon 00491704448581. (38472)

Vând DACIA 1410, de un an, bord CN, alb, 4.700 DM. Telefon 094 893 913. (193)

Vând Ford Transit benzină, 8+1, an 1976, motor 4V, CIV, înmatriculat pe firmă. Telefon 057-232675, după ora 19. (182)

Vând camion SR 131, cu motor tractor 650, cu circular tăiat cherestea + pompă tras apă. Telefon 094 985 167. (226)

Vând convenabil Oltcit 1992, motor după RK. Telefon 473467, după ora 17. (3041821)

Vând Nissan Sunny, 1488 cmc, Break, persoană fizică + piese schimb și Renault 18 Diesel, capacitate motor 2053 cmc, verificare + CIV, înmatriculat persoană fizică. Informații telefon 094 938 901, Șeitin. (3041822)

Vând urgent Lada 1500, stare foarte bună. Telefon 274077. (187)

Vând Ford Mondeo 1,8 TD, 1996, 96.000 km, climă, servo, ABS, dublu airbag, oglinzi electrice, 15.800 DM, negociabil. Telefon 092 571 336. (102)

Vând ARO camionetă, fabricație 1984, stare bună de funcționare, motor Brașov, preț 3.100 DM, negociabil. Telefon 420936, seara. (46)

Vând Ford Scorpio 2,5 TD, 1992, persoană fizică, extrase, necirculat, 9.200 DM, negociabil. Telefon 240048. (79)

Vând Fiat Argenta T.D, 1985, înscris p.f., VT 2001. Telefon 514051. (243)

Vând Opel Vectra 1,8i, verde, an fabricație 95, neînmatriculat, Euro 2, preț7.900 DM, negociabil. Telefon 094 119 495. (289)

Vând Dacia 1310, din 1991, cu CIV, stare perfectă de funcționare. Telefon 057-521087. (4115795)

Vând motoare Diesel, diverse tipuri, toate în stare foarte bună de funcționare; prețuri foarte avantajoase. Telefon 094.872.611; 057 - 466530. (392)

Vând VW Golf II, motor 1200 cmc, recent adus în țară, neînmatriculat, 1.300 DM și Audi 100 CC, vama plătită integral, CIV, motor 2000 cmc; preț 2.950 DM. Telefon 219979; 092.706.535. (377)

Vând disc nou GD 2,2 tractat pentru L 445; vând TV autoutilitar în stare funcționare, 11.000.000 lei + piese schimb. Telefon 276566; după ora 19 - 260128. (352)

VÂNZĂRI ELECTRO

Vând TV COLOR, en gros, en detail, diferite mărci, prețuri minime, garanție. Telefon 289456, 092 239 242. (38847)

Vând foarte ieftin 486/66 Mhz, monitor SVGA memorie 8 (16, 32) HDD 170-700 Mb, tastatură, mouse, garanție 3 luni. Telefon 252983; 092.353.498. (397)

Vând: VITRINE FRIG, CAMERE FRIG, DULAPURI FRIG, COMBINE FRIG, garanție 1 an. Telefon 281384, orele 8-18.

Vând o gamă mare de TELEVIZOARE COLOR, stereo. Telefon 280260. (38794)

Vând TV color Philips, Grundig, stereo, teletext, telecomandă. Telefon 264004. (89)

Vând calculatoare noi, componente CD-ROM, plăci sunet, video, etc; la prețuri mici. Telefon 094.295.072. (110)

Vând frigider, ladă frig, robot telefon, combină frig, uscător rufe, mașină spălat automată. Telefon 220926. (38869)

Vând televizor color, nou. Telefon 288973, 094 963 362 sau 094 965 312. (249)

Vând frigider Arctic 240 lt, stare bună, preț informativ 1.700.000 lei, negociabil. Telefon 257961. (255)

Vând CD Player, defect, 200.000 lei. Telefon 286805. (281)

Vând mașină automată de spălat și frigider Sidex în stare de funcționare, cu 1.500.000 lei total. Telefon 258857. (292)

Vând combină frigorifică Boch, 300 DM (1 an garanție). Telefon 274118. (312)

Vând TV color, în stare de funcționare, 100 DM. Telefon 289667. (312)

Vând mașină de spălat automată, 100 DM (1 an garanție). Telefon 274118. (312)

Vând ladă frigorifică 200 DM (1 an garanție). Telefon 289667. (312)

Vând videorecorder în stare de funcționare, 50 DM. Telefon 274118. (312)

Vând mașină de spălat vase automată, Privileg, 1 an garanție. Telefon 289667. (312)

Vând boiler electric, 150 lt, Boch, 100 DM. Telefon 274118. (312)

Vând CÂNTARE ELECTRONICE și CASE MARCAT FISCALE, omologate. Telefon 272727. (392)

VÂNZĂRI DIVERSE

Vând en-gros HAINE second hand, GERMANIA, peste 20 sortimente. Telefon 289456, 092 239 242. (38847)

Vând motor pe motorină pentru VW Golf; congelator cu 6 sertare și bicicletă. Telefon 254901. (209)

Vând lănțișor aur 18 gr + cruciuliță 5 gr, 105.000 lei/gr, negociabil. Telefon 094.505.437. (374)

Vând 2 geamuri cu roletă, boiler electric nou, mânză 2 ani. Telefon 265771. (317)

Vând LEMNE FOC tăiate, 175.000 lei/mc. Telefon 214010.

Vând termoteka Berreta, convectoare și instant de baie pe gaz. Telefon 253973. (293)

Vând: COTURI și BURLANE, PLASĂ GARD zincată, CUIE CONSTRUCȚII, PLASĂ RABITZ și STÂLPI GARD. Str. Vrabiei nr. 4, telefon 289997.

Vând bibliotecă 623 și sufragerie; mașină Dacia și talon Renault 12 TL. Telefon 260463. (116)

Vând repatriere de Arad. Telefon 094.215.964. (121)

Vând garaj cu acte, str. 6 Vânători, în spatele blocului V8, din tablă zincată. Telefon 252281, 093.274.022 (130)

Vând garaj metalic autorizat, zona 3. Informații telefon 279231 după ora 15. (133)

Vând (lichidez tâmplărie) grosime ușă de 50, nouă, ultimul model banzic, freză, foarte ieftin cine le ia toate. Telefon 094.984.047. (160)

Vând aur 14K, pentru topit, 95.000 lei/ gr și bijuterii, 115.000 lei/ gr. Telefon 057-248801, 094 847 220. (208)

Vând haine second hand, prețuri foarte mici, 50 Ft/kg. Adresa: Telegerendás, str. Kossuth nr. 5, Ungaria. Telefon 0036-66-482221. (237)

Vând mașini de cusut și speciale (industriale). Informații telefon 094 797 828. (165)

Vând tub oxigen și un reductor forță, mare. Telefon 275473, după ora 15. (184)

Vând malaxor capacitate 20 lt, import, nou. Telefon 094 236 146. (192)

Vând garaj autorizat, zona Electrometal, bl. X1. Telefon 241723. (201)

Vând tractor U650, stare excepțională; Saviem 7,5 t, carosată; gheretă comercială, vad bun. Vând casă, fără grădină, Aradul Nou. Informații telefon 276628. (250)

Vând scaun frizerie, hidraulic. Telefon 247565. (271)

Vând Dacia 1307, an 1999, culoare aurie, stare perfectă, înmatriculată pe firmă. Vând gater orizontal, marca Husqvarna, 1999, stare perfectă de funcționare. Telefon 094 219 478. (272)

Vând lemne foc, esență tare, orice cantitate. Telefon 210373. (278)

Vând garaj metalic demontabil, autorizat, zona Alfa,, preț 1.800 DM, negociabil. Telefon 258482 sau 094 706 913. (277)

Vând bicicletă germă, 50 DM. Telefon 289667. (312)

Vând prepelițe cu căști și toate dotările, 1.500 DM. Telefon 289966, 092 967 211. (323)

Vând frigider, aragaz, TV color, canapea, pat, saltea 140 x 200, raft cărți, candelabre, 4 fotolii, mașină de spălat automată, prețuri avantajoase. Telefon 251327. (326)

CUMPĂRĂRI TERENURI, IMOBILIARE

Cumpăr casă mică de cărămidă 1-2 camere, până la 20-30 km de Arad; ofer 3.500 - 4.000 DM. Telefon 092.875.151. (115)

Cumpăr apartamente bine întreținute, cu 2, 3, 4 camere. Telefon 220400. (159)

Cumpăr urgent garsonieră, cf. I, Micălaca, Vlaicu, Alfa. Telefon 270872. (140)

Cumpăr apartament 2-3 camere, central, etaj intermediar. Telefon 253326. (140)

Cumpăr apartament 2-3 camere, ofer 10.000-16.000 DM, în funcție de zonă. Telefon 240048. (79)

CUMPĂRĂRI AUTO

Cumpăr electromotor pentru VW Transporter 1,6 Diesel, 1987. Telefon 094 607 088. (211)

CUMPĂRĂRI DIVERSE

Cumpăr GRÂU PANIFICAȚIE, cantități mari, plata pe loc, preț bun. Telefon 276207. (104)

Cumpăr porci grași, 12.000 lei/kg, Complex „Suine" Nădlac. Telefon 092.998.756; 474541. (69)

Cumpăr dulap haine, bibliotecă 623. Telefon 057-521087. (4115795)

CERERI ȘI OFERTE DE SERVICII

Angajăm BARMANI (BARMANE) și OSPĂTARI CALIFICAȚI pentru BAR DE NOAPTE. Selecția azi, 6 ianuarie și mâine, 7 ianuarie, ora 17, str. A. Mureșanu nr. 46. Rog caracterizare de la ultimul loc de muncă. (339)

SOCIETATE COMERCIALĂ angajează OSPĂTARĂ. Telefon 256835.

SOCIETATE COMERCIALĂ angajează BARMANĂ. Telefon 256735.

UNIVERSITATEA DE VEST „VASILE GOLDIȘ" ARAD, Bd. Revoluției nr. 81, angajează urgent: BUCĂTĂREASĂ, AJUTOR BUCĂTAR. Informații Serviciul Administrativ, orele 7-8, a.m. (22)

(Continuare în pagina 15)

(Urmare din pagina 14)

ANGAJEZ VÂNZĂTORI metalo - chimice, cu contract de muncă. Telefon 252389. (106)

ANGAJĂM BARMAN, OSPĂTAR (fete) și BUCĂTĂRESE. Telefon 281162, 210944. (126)

„AXON ROMÂNIA TRADING" angajează AGENT VÂNZĂRI. Rugăm trimiteți CV la telefon 056 - 182748. (129)

Încadrez cu carte de muncă COFETAR. Telefon 277526. (145)

MERKALL-MICĂLACA, magazin ABC non-stop, angajează VÂNZĂTOARE. Telefon 098 584 776. (17)

Angajez FEMEIE pentru MEDITAT COPIL clasa a-II-a, MENAJ. Telefon 092 381 745. (38838)

Angajez VÂNZĂTOARE gheretă central - alimentare. Telefon 214404. (229)

HOTEL RESTAURANT JACKSON angajează: BUCĂTARI, OSPĂTARI, BARMANI, AJUTORI BUCĂTAR, salarizare deosebită. Selecția sâmbătă, 8 ianuarie 2000, ora 12. Informații telefon 094 796 946 sau 098 592 015. (238)

SOCIETATE COMERCIALĂ angajează fete cu voce plăcută, inteligente, pentru relații cu publicul. Telefon 094 784 434. (93, 94)

SOCIETATE COMERCIALĂ angajează VÂNZĂTOARE serioasă. Informații telefon 250154, orele 10-12. (174)

FIRMĂ TÂMPLĂRIE angajează TÂMPLARI cu carte muncă. Telefon 412123, zilnic. (183)

SC „STEFANO" SRL angajează AGENȚI COMERCIALI. Telefon 259241. (197)

Angajez VÂNZĂTOR pentru Magazinul ALTEX, Piața Gării. Telefon 251484. (95)

SC BIEMME SRL angajează TEHNICIENI CONFECȚII îmbrăcăminte cu salar 3.000.000 lei și CONFECȚIONERE cu experiență. Telefon 270061, str. Feleacului nr. 1. (252)

Angajăm VÂNZĂTOARE pentru PIAȚA MIHAI VITEAZUL, pentru masă. Telefon 251003, azi, orele 14-20. (263)

G.P.S. ARAD angajează SUDORI ELECTRICI și AUTOGENI, cu vechime în muncă peste 5 ani. Telefon 234850/ 107. (288)

„IROM" angajează CONTABILĂ, vârsta maximă 25 ani, nefumătoare, experiență minim 3 ani contabilitate primară pe calculator. Relații Piața Gării bl. A, sc. C, ap. 1, vineri, 7 ianuarie 2000, ora 9. (290)

SC SALVI COM SRL angajează CASIERĂ. Telefon 270772. (300)

SC „CONCORD MEDIA" SA angajează AGENȚI PUBLICITARI. Telefon 092 267 600.

SOCIETATE COMERCIALĂ angajează CONFECȚIONERE croitorie serie; salarizare bună. Telefon 211214, orele 7-16. (341)

ATTTS ARAD, reprogramează concursul pentru postul de CASIER cu atribuțiuni de secretariat, pe perioadă determinată, anunțat pentru data de 6 ianuarie 2000, pentru DATA DE 20 IANUARIE 2000. Informații suplimentare la sediul ATTTS Arad, Bd. Revoluției, nr. 69. Telefon 253703. (371)

PRESTĂRI SERVICII

ȘCOALA ȘOFERI „VÂRTACI" începe seria la 8 IANUARIE. Telefon 246527. (38624)

ȘCOALA ȘOFERI CARMEN ABCDE primește înscrieri. Telefon 255445. (53)

ȘCOALA de ȘOFERI colonel RUSU LUCIAN, face înscrieri. Telefon 283696. (132)

RENOVĂRI interioare: ZUGRĂVELI, glet, gresie, parchet, etc. Telefon 277353, 094 909 535. (191)

TRANSPORT MARFĂ INTERN, 3-5 t, avantajos. Telefon 251502.

ȘCOALA DE ȘOFERI „TRANSAUTOSERVICE angajează SECRETARĂ-DACTILOGRAFĂ. Telefon 289308. (258)

INSTALATOR AUTORIZAT execut și repar instalații sanitare, încălzire. Telefon 275390. (266)

CONTABIL autorizat, studii superioare, țin evidență contabilă în condițiile noilor reglementări legale. Telefon 211055.

DIVERSE

MASTER CO SRL scoate la licitație GHERETĂ ALUMINIU-termopan. Telefon 092 828 102. (217)

Pierdut câine PITBULL cenușiu, ochi albaștri, 3,5 luni, Piața Mihai Viteazul. Recompensă. Telefon 256271. (285)

Pierdut borsetă cu chei, recompensă 200 DM. Telefon 289735. (299)

SINCERE MULȚUMIRI medicilor: MIUȚESCU, MARCU, IVANOV, HAIDUC, profesioniști desăvârșiți. Cu INFINITĂ RECUNOȘTINȚĂ, prof. pens. P. Popa. (375)

CITAȚII

ROMÂNIA. JUDECĂTORIA ARAD. Dosar nr. 7727/ 1999. Se citează pârâta BULZA ELENA pentru termenul din 18 ianuarie 2000, la Judecătoria Arad, camera 102, în proces cu Petruțiu Constantin. (260)

TURISM

Câștigi un milion de lei cu

ATLASSIB

Călătorești cu autocarele noastre moderne în Europa:

GERMANIA, AUSTRIA, FRANȚA, ITALIA, SUEDIA (plecări zilnice).

BELGIA, OLANDA, DANEMARCA, ANGLIA, FINLANDA, NORVEGIA, SPANIA, PORTUGALIA, UNGARIA, IUGOSLAVIA și poți fi un călător câștigător!

NOU! Reduceri suplimentare pentru: elevi, studenți, pensionari și grupuri. B-dul Revoluției nr. 35, telefon 251871, 252727; Autogara, telefon 270562.

O poartă deschisă spre EUROPA. (c)

SCHIMBURI

Schimb casă la țară, 2 camere, bucătărie, cămară alimente, grădină mare, cu apartament o cameră sau garsonieră îmbunătățită, Arad. Telefon 284306. (221)

ÎNCHIRIERI

Închiriez spațiu comercial 67 mp, pe Calea Lipovei nr. 113. Telefon 092 921 103. (5)

Dau în chirie spațiu comercial, amenajat. Telefon 289722. (105)

Închiriem spații comerciale pentru magazine, depozite, producție, etc. Telefon 281060 și 281036. (172)

Dau spre închiriere garaj, zona Aradul Nou. Telefon 094 963 362, 094 965 312. (249)

Închiriez spațiu comercial, Bd. Revoluției nr. 6. Telefon 094 708 200. (96)

Ofer în chirie 10 ha pământ arabil. Vând en-gros, fasole albă, boabe. Telefon 284306. (221)

Închiriez apartament una cameră, mobilat. Telefon 261260. (219)

Ofer spre închiriere apartament 2 camere, mobilat, zona Confecții, 85 DM. Telefon 285597. (242)

Închiriez garsonieră, str. Poetului, bl. P1, 70 DM, anticipat 3 luni. Telefon 270497. (228)

Ofer spre închiriere apartament 3 camere, mobilat, gaz, telefon, satelit + garaj, zona UTA. Informații telefon 235650. (223)

Caut casă sau apartament la parter, cu minim 4 camere, spre închiriere (zonă bună). Telefon 092 460 354. (222)

Dau spre închiriere garaj mare, zona Intim. Telefon 231606. (244)

Închiriez depozit central, 495 mp. Telefon 272676, orele 8-15.

Dau în chirie garsonieră mobilată, în Vlaicu. Informații telefon 253114. (264)

Dau în chirie pe termen lung, garaj Piața UTA, lângă Parc. Telefon 271057. (257)

Închiriez apartament 3 camere, et. I, Micălaca, parchetat, proaspăt zugrăvit, 200 DM, lunar. Telefon 092 344 743. (276)

Primesc în gazdă 2 fete. Telefon 257061. (295)

Închiriez spațiu comercial ultracentral, 40 mp. Telefon 094 594 498. (333)

Dau în chirie spațiu ultracentral (80 mp), str. Clușca (ideal activitate producție, laborator). Telefon 092.684.643. (349)

PIERDERI

Pierdut carnet șomaj eliberat de DMPS Arad, pe numele Muntean Ana. Îl declar nul. (214)

Pierdut 2 buc. declarație de conformitate aparținând SC SOLAR-RI SRL. Le declar nule. (267)

Pierdut ștampilă rotundă cu inscripția SC SOLARI-RI SRL ARAD-ROMÂNIA. O declar nulă. (268)

Pierdut monetare fiscale SC SOLARI-RI SRL, nr. 5010150-5010200, 5010201-5010250. Le declar nule. (269)

Pierdut carnet șomaj nr. 55641 eliberat de DMPS Arad, pe numele Stoica Ion. Îl declar nul. (261)

Pierdut carnet șomaj eliberat de DMPS Arad, pe numele Tănase Ion. Îl declar nul. (253)

Pierdut ștampilă dreptunghiulară cu inscripția: SPITALUL MUNICIPAL ARAD, Dispensarul Policlinic Municipal Medicul personalului. O declarăm nulă. (279)

† DECESE †

Cu adâncă durere anunțăm că s-a stins din viață, după o grea suferință, iubita noastră mamă, bunică, străbunică și soacră,

LUȚAI MARIA,

la vârsta de 77 ani. Înmormântarea va avea loc azi, joi, 6 ianuarie, ora 14, la Cimitirul Pomenirea. Familiile: Szeredi, Mărcuș, Dehelean.

Început de mileniu și sfârșit fulgerător de viață. Astfel a plecat dintre noi, la numai 44 de ani, cea care a fost

VIORICA (PUȘI) MUREȘAN,

lăsându-ne cu inimile zdrobite de durere. Înmormântarea va avea loc vineri, 7 ianuarie 2000, ora 13, de la Capela Cimitirului Pomenirea. Dumnezeu să o odihnească în pace! Soțul și părinții.

Cu adâncă durere anunțăm decesul lui

GALETIN RUJIȚA,

în vârstă de 88 ani, după o lungă suferință. Fiica Darinca, nepoții Slavomir, Stevan, Kati, Cristina, Dana și cuscra Lenuța, nu te vor uita niciodată. Înmormântarea va avea loc azi, 6 ianuarie 2000, ora 13, în localitatea Satu-Mare (Secusigiu). Familia Puterity.

Cu sufletele îndurerate anunțăm trecerea în neființă a iubitei mame, soție, fiică, soră

PLAȘTIN ELISABETA

născută FEKETE, în vârstă de 45 ani. Înmormântarea va avea loc vineri, 7 ianuarie, în comuna Pecica, ora 15. Familia îndoliată.

† SERVICII FUNERARE †

SC „NOSFERATU" SRL, str. Ghiba Birtă nr. 26, telefon 270437; 094.554.874.

NON - STOP

SERVICII FUNERARE COMPLETE.

Sicrie, respete, cruci, îmbălsămat, spălat, îmbrăcat, prosoape, batiste, panglică, baticuri, catafalc, sfeșnice, steag doliu, coroane, jerbe, colaci, cozonaci, colivă și CAPELA. ORGANIZĂM POMENI!

PENTRU PENSIONARI REDUCERE 10%.

OFERTA: sicriu + respete + cruce = 750.000 lei.

GRATUIT: transportul sicriului la domiciliu, intermediem obținerea actelor de deces, fotovideo, fanfară.

NON STOP
RO-STYL COMPANY

firmă producătoare de sicrie, str. M. Eminescu nr. 4 (vizavi Cinema MUREȘUL), telefon 211929, 094.537.715, 094.558.712

TOTUL ÎNTR-UN SINGUR LOC, LA PREȚ DE PRODUCĂTOR, CALITATE și OPERATIVITATE OCCIDENTALĂ:

- îmbălsămat, îmbrăcat, cosmetizat
- sicrie: 400.000-1.600.000 lei
- sicrie lux
- lenjerie deces: 160.000-600.000 lei
- cruci, mânere - sicriu, etc.

OFERTĂ: sicriu, lenjerie, cruce - 730.000 lei.

Transport în Arad GRATUIT.

Nou! Se plătește avans 50%, restul într-o lună.

Suntem producători nu simpli comercianți. NOU! Se plătește 50% avans, restul într-o lună. (c)

† CONDOLEANȚE †

Suntem alături de ALINA CONSTANTINESCU la greaua încercare pricinuită de pierderea tatălui și transmitem sincere condoleanțe. Colectivul Secției de Chirurgie din cadrul Spitalului Municipal Arad. (256)

Locatarii din str, Miron Costin bl. 2, suntem alături de vecinul nostru, în greaua încercare pricinuită de trecerea în neființă a mamei sale,

THEODOROVITS MAGDALENA.

Sincere condoleanțe! (259)

Un ultim omagiu din partea Asociației de locatari bloc 302, scările: A, B, C pentru cea care a fost

MUREȘAN VIORICA,

un om deosebit. Sincere condoleanțe familiilor Mureșan și Tuș. (279)

Elevii clasei a IV-a B de la Școala Generală nr. 22, aduc un ultim omagiu colegei lor, MIRABELA BOICU, care a plecat dintre noi, la TATĂL CERESC, acolo unde durere nu mai este. (298)

Colegii de la Inspectoratul Școlar al Județului Arad aduc un ultim omagiu celei care a fost omul de o deosebită valoare,

MUREȘAN VIORICA.

Nu te vom uita, PUȘA! Dumnezeu să te odihnească! (303)

Suntem alături de nașii noștri în momentele grele pricinuite de decesul soțului, tatălui și bunicului lor,

MATEI ARON

și le transmitem sincere condoleanțe. Carmen și Claudia. (336)

Consiliul de Administrație al Grupului Școlar Economic Administrativ Arad, aduce un ultim și pios omagiu celei care a fost contabil șef

VIORICA MUREȘAN

devotată profesiei și instituției pe care a slujit-o, colaborator de excepție și un om deosebit. Sincere condoleanțe familiei îndoliate. (371)

Aflând de fulgerătoarea și incredibila trecerea în neființă a colegei noastre

PUȘA MUREȘAN,

cu inimile zdrobite de durere, suntem alături de familia îndurerată, transmițându-i și pe această cale sincere condoleanțe. Odihnească-se în pace! Colectivul Grupului Școlar Economic Administrativ Arad. (371)

Cu nemărginită durere în suflete, copleșiți de moartea fulgerătoare a dragei noastre colege

PUȘA MUREȘAN,

deplângem trecerea ei prematură în eternitate. Transmitem condoleanțe familiei îndoliate. Dormi în pace, suflet blând! Serviciul contabilitate și serviciul administrativ de la Liceul Economic Arad. (371)

Cu nemărginită durere în suflet, deplângem trecerea în neființa a celei care a fost

VIORICA MUREȘAN (PUȘI).

Transmitem și pe această cale sincere condoleanțe familiei. Familia Rat Doru și Mariana. (372)

Suntem alături de dl. ȚERIGAR GAVRIL în dureroasele momente pricinuite de decesul mamei sale. Colegii de serviciu. (354)

† COMEMORĂRI †

Pios omagiu la 7 ani de la trecerea în eternitate a

prof. RODICA NEGRILĂ.

Parastasul va avea loc sâmbătă, 8 ianuarie a.c. ora 11, la Catedrala Ortodoxă Română aflată în construcție. Familia veșnic îndurerată. (38774)

Azi, 6 ianuarie se împlinesc doi ani de când nu mai este cu noi, cel care a fost minunatul soț, tată, tată socru și bunic,

TABUIA IOAN.

„Cât mi-e de dor, nu-i grai să poată spune/ Doar inima ce-mi plânge de durere că îți văd chipul tău iubit/ În pozele ce mi-aduc mângâiere." Nelu meu drag, în loc de o îmbrățișare și „La mulți ani!" de ziua ta, îți presar mormântul cu flori udate cu lacrimi. Fie-ți țărâna ușoară și memoria binecuvântată! Soția și familia. (82)

„O, despărțire, de ce oare mai trebuie să fii?/ De ce plătim cu atâtea lacrimi/ Ale noastre scurte bucurii?/ Și nimeni pe lumea asta/ Nu poate-ntoarce ceam pierdut." Flori și lacrimi pe tristul mormânt,

ing. KELEMEN LEVENTE.

Mama, tata și fratele. Parastasul de un an, are loc sâmbătă, 8 ianuarie, ora 8 dimineața, la Biserica Romano-Catolică Micălaca. (202)

Cu adâncă durere anunțăm celor care l-au cunoscut, că s-au împlinit 6 săptămâni de când cel care a fost

MUȚULESCU FLORIN,

a plecat dintre noi, la doar 42 de ani. Îl rugăm pe bunul Dumnezeu să-l odihnească în pace! Parastasul de pomenire, va avea loc la Biserica Ortodoxă din Cimitirul Pomenirea, duminică, 9 ianuarie 2000, ora 12. Domnica Dragoș, Gina Mihalcovici și Doina Marșieu cu familiile. (361)

UȘI ȘI FERESTRE
DIN PVC ARMAT CU GEAM TERMOPAN
PROFILE TROCAL GERMANIA — LUCRU NEMȚESC

SATLINE

SALON DE EXPOZIȚIE
ARAD. P-ȚA MIHAI VITEAZUL
Bl. M7, parter
Tel/Fax 057/251461; 094/507211

S.C. MANITOBA TEX S.R.L.

Angajează: * bandzechist;
* pregătitor spănuire
Condiții: * bărbat
* înălțime medie
* experiență în domeniu
Solicităm caracterizarea de la ultimul loc de muncă și oferim salariu atractiv.
Telefon : 250505; Fax: 281322.
Adresa: Str. Ursului nr. 21.
(2187140)

LICITAȚIE

Judecătoria Lipova. Dosar execuțional nr. 601/1997
În data de 13.01.2000, ora 12,00, la Judecătoria Lipova, str. Brancovici nr. 27 - biroul executor judecătoresc Dan Oprea - se vinde la licitație publică imobilul situat în Covăsânț nr. 406 compus din casa nr. 406 cu grădina 2.356 mp, proprietatea lui Cârpaci Aurel și Gruia Salvina.
Prețul de strigare este de 75.000.000 lei. Condițiile de licitație se pot consulta la Judecătoria Lipova biroul executor judecătoresc - Dan Oprea, lunea sau vinerea ora 10.
(1287223)

SC „BELSIRIM" SRL

Specializată în transporturi rutiere, speciale, de carieră, cu un parc propriu de peste 100 mijloace auto, cu un colectiv de aproape 200 de angajați, într-un climat de muncă stabil, având ateliere proprii de reparații, încălzite, angajează:
* Șef atelier reparații auto cu experiență în domeniu (Facultatea de Mecanică reprezintă un avantaj) la un salariu net (în mână) de 5.000.000 lei lunar. Se oferă mașină de serviciu și telefon.
Necesar: Curriculum Vitae.
* 20 mecanici auto - salar avantajos.
Telefon: 284.125; 275.576.
(4873551)

ARDAF
PORNEȘTE CU ÎNCREDERE
PE UN DRUM SIGUR
Încheie la ARDAF până la 31 ianuarie 2000 asigurarea obligatorie auto pentru tot anul 2000!
Beneficiezi și de reducerea tarifului cu 10% conform legislației.
cu șansa de a câștiga un DAEWOO CIELO și multe alte premii speciale:
•410 asigurări individuale de accidente (10 asigurări/județ)
•5 polițe CASCO ARDAF
•7 seturi cauciucuri pentru Dacia
•10 baterii auto
•15 pachete cu accesorii auto
•20 pachete surpriză ARDAF
Tragerea la sorți: 18 Februarie 2000
Lista câștigătorilor va fi publicată în cotidianul național "Adevărul" din 23 Februarie 2000.
Arad, Bd. I.C. Brătianu 6-8
Tel: 057-256276, 251684
Între orele 8.00-18.00
© vitrina
ASIGURAREA OBLIGATORIE AUTO PENTRU TOT ANUL 2000

BB Computer SRL
ARAD Str. N.Bălcescu nr.12 tel/fax: 057-280555, 280666
AUTORIZAT DE CENTRUL NAȚIONAL DE PREGĂTIRE ÎN INFORMATICĂ BUCUREȘTI CPI S.A.
Centrul teritorial de pregătire în informatică
organizează următoarele cursuri
Utilizare Windows 98 (Inițiere)
Programat: 11.01.2000 dimineața
19.01.2000 după masa
Utilizare AUTOCAD 2000 (2D și 3D)
Programat: 15.01.2000 după masa
Utilizare Windows, Word și Excel
Programat: 19.01.2000 după masa
Utilizare Servicii Internet
(www, ftp, e-mail, chat)
Programat: la cerere după masa
Important:
Cursanții care au absolvit mai multe cursuri pot primi diplome de calificare în meseriile:
-programator aplicații de gestiune(studii superioare)
-analist programator ajutor
-operator
Diplomele sunt eliberate cu avizul MINISTERULUI ÎNVĂȚĂMÂNTULUI
Se acordă reduceri pentru: elevi, studenți, șomeri și la cumpărarea calculatoarelor BB

SC BAZA ATELIERE ȘI TRANSPORT SA ARAD
Str. Poetului nr. 131/A
ANGAJEAZĂ:
- vânzători, absolvenți liceu economic:
- sudori electric;
- sudor autogen;
Condiții: vechime minimă 5 ani în domeniu.
Informații la telefon: 273242, 289700, interior 117.
(1287219)

SCOALA DE SOFERI
CUSTOM
În clădirea cu Mc Donald's
B-DUL REVOLUTIEI NR 78 ET 2,AP,11
Cel mai modern cabinet de legislatie RUTIERA !
înscrieri zilnic ! orar: 10-17
tel : 254196 sau 092925770

Alege oferta
MediaSet

BOSCH 509	- 1.199.000 lei**
ALCATEL ONE TOUCH EASY	- 1.199.000 lei**
MOTOROLA d 520	- 1.199.000 lei**
PHILIPS SAWY	- 1.299.000 lei**
ALCATEL DUAL BAND	- 1.699.000 lei**
PANASONIC G 520	- 1.299.000 lei**
SIEMENS C 25	- 1.699.000 lei**
NOKIA 5110	- 1.699.000 lei**
NOKIA 3210	- 2.499.000 lei**

MediaSet Calea Aurel Vlaicu, Bl.8, Parter TEL: 210545; 092976769
Oferta CONNEX Conectare GRATUITĂ +3LUNI ABONAMENT GRATUIT***
dealer autorizat CONNEX
* Ofertă valabilă până la data de 31.01 2000** Prețurile nu conțin TVA
*** Ofertă valabilă numai cu conectare la CONNEX

BURSA DE COMPUTERE
VĂ OFERĂ ÎN OFERTA SPECIALĂ!!!
SISTEME 486 DX2 66 MHZ, HDD 270, monitor 14" color, incl. tastatura și mouse, cu numai 259DM!!!
În limita stocului existent.
IMPRIMANTE: LEXMARC, 1100 color - 1.849.000 lei;
OKI - cu ace, format A3 - 1.852.000 lei
Acordăm garanție și service. TELEFON 275.420.
(4873553)

S.C. COMPANIA DE TRANSPORT PUBLIC S.A.
cu sediul în Arad, Calea Victoriei nr. 35-37, telefon 221.773, 221912.
Angajează
- analist programator
Condiții: - studii superioare de specialitate
- domiciliul stabil în municipiul Arad
- fără desfaceri disciplinare în carnetul de muncă
Organizează
- Curs de calificare în meseria de vatman, cu durata de 6 luni.
Condiții: - bărbați (vârsta 22-35 ani)
- stagiul militar satisfăcut
- domiciliul stabil în municipiul Arad
- absolvenți de liceu sau școală profesională, cu calificare în meseria de lăcătuș sau electrician
- fără desfaceri disciplinare în carnetul de muncă
Înscrierile se fac până la data de 21.01.2000. Doritorii se vor prezenta la sediul S.C. C.T.P. S.A. - Serviciul P.S.A., având asupra lor următoarele acte:
- buletin de identitate
- livret militar
- carnet de muncă
- diploma de studii (original și copie xerox)
Cursul va începe în data de 31.01.2000, orele 14,00.
Informații suplimentare se pot obține la sediul societății - Serviciul P.S.A.
(1287221)

PRIMĂRIA ORAȘULUI LIPOVA
Organizează în data de 18 ianuarie 2000, la orele 12,00, la sediul său din str. N. Bălcescu nr. 26, licitație publică deschisă în vederea concesionării unor terenuri cu destinația de locuințe situate pe strada Lugojului (spre stațiunea balneoclimaterică Lipova băi) și a unui teren cu altă destinație decât cea de locuință situat pe strada Lugojului FN (colț cu strada Crinilor).
Informații suplimentare se pot obține la sediul Primăriei Lipova - Comp. Urbanism At sau la tel. 561133, 561155.
În caz de neprezentare a ofertanților licitația se va repeta în fiecare dată de 18 a lunilor următoare, până la adjudecarea ofertei!
(1287223)

SC HARD LINE SA
Reprezentant Unic în Romania
3700 Oradea str. Nojoridului 27. Tel.: 059 422 336
Mobil: 092 560 440 Fax: 059 422 343
Mobilier comercial și echipamente frigorifice
- Masă casă de marcat,
- Căi de rulare,
- Transportoare și containere,
- Coșuri și cărucioare metalice
- Mobilier comercial pentru:
- supermarket
- minimarket
- produse industriale
- metalo-chimice
- benzinării
- cosmetice
- și alte domenii
wanzi
Avans 40 %
Rate 6 luni
Dobândă 0 %
SIDAC
HUSSMANN - SUA
- vitrine frigorifice,
- dulapuri frigorifice,
- lăzi frigorifice,
- camere frigorifice
Avans 30 %
Rate 12 luni
Dobândă 0 %
Ne străduim mai mult pentru că suntem pe locul II.

S.C. AUTOSERVICE CÂMPUL LINIȘTII S.R.L.
ANGAJEAZĂ:
* contabil
* mecanici auto
* vopsitori
* tinichigii
Informații la telefonul 247535 sau 212959
(1287220)

Firma autorizată pentru vânzare-service
Case de marcat fiscale
OPTIMA GERMANIA
SAPEL ITALIA
Oferim soluția Optimă ... fără codificarea produselor
... asigurăm service și la Raxon
S. C. READY SRL Arad TEL/FAX: 272727
str. Vicențiu Babeș, 22A

BANCA ROMÂNĂ PENTRU DEZVOLTARE
GROUPE SOCIÉTÉ GÉNÉRALE
Sucursala Județeană ARAD
Bd. Revoluției nr. 5-7
Telefon 253280

ADEVĂRUL

COTIDIAN INDEPENDENT ARAD

Anul XII, nr. 2890

Vineri, 7 ianuarie 2000 ● 20 pagini ● 2000 lei ● e-mail: adevarul@arad.ro

Pentru abonați ziarul costă doar 1.053 lei

BRAT
Publicație auditată în semestrul I 1998.
Tiraj mediu zilnic vândut: 35.948

RELAXAREA FISCALĂ

SAU CÂND DAI CU O MÂNĂ ȘI IEI CU CEALALTĂ!

Anul 2000 a început pentru România cu un așa-zis program de relaxare fiscală promis și răspromis de mai toate guvernele care s-au succedat de la Revoluție încoace. În sfârșit, după ce a fost „moșit" o jumătate de an, el a fost rapid aprobat de către noul prim-ministru, nu înainte însă ca dl. Mugur Isărescu să nu-și fi lăsat puțin amprenta asupra lui.

Astfel, dacă inițial se vorbea de un TVA redus la 18 și chiar 16%, ca și de o micșorare a impozitului pe venit la 20-22%, basca că nu se pomenea nimic de un TVA unic după puricarea programului de către fostul Guvernator al Băncii Naționale s-a ajuns la ceea ce se știe: stabilirea unei cote unice a TVA-ului de 19% paralel cu micșorarea impozitului pe profit de la 38 la 25%.

Firește, **părerile în privința acurateții acestor măsuri sunt împărțite:** în vreme ce autorii lor, firesc, laudă caracterul lor „european" și alinierea noastră în acest fel la normele și practicile Comunității Europene, alții, în speță întreprinzătorii și mai ales unii cumpărători, le privesc și le tratează cu reticență. Adevărul, ca de obicei, este la mijloc.

Mai întâi însă să spunem că instituirea unui TVA unic nu este câtuși de puțin „europeană" o asemenea cotă existând chiar în Anglia unde ea este de 17,5%, în celelalte țări Occidentale TVA-ul având felurite cote. Bunăoară, în Belgia exista TVA cu cotă redusă (-6%), cu cotă intermediară (17%), cu cotă normală (19%), și cu cota majorată (25%), în Franța: o cotă super-redusă (de 2,1%), o alta redusă (5,5%) și o cotă normală (18,6%), în vreme ce în Germania se înregistrează doar două cote pentru TVA: una redusă de 7% și o alta normală de 15%. Se înțelege că **TVA-ul în cote reduse sau super-reduse se aplică la produsele de bază: lapte, carne, ouă, brânză, făină etc, produse la care în multe țări occidentale nici nu există TVA.**

MIRCEA DORGOȘAN

(Continuare în pagina 4) ➨

În curând

GRĂDINILE ȘI CURȚILE LOCUINȚELOR VOR PUTEA FI CUMPĂRATE!

Foto: VIOREL MUSCA

5 minute cu dl. AUREL DAMIAN, director general al SC Recons SA

Pagina 3

Confirmând deviza cu „Terra câștigi de două ori"

AU FOST DESEMNAȚI CÂȘTIGĂTORII PE LUNA DECEMBRIE 1999

● *Cinci cumpărători au primit câte un milion iar zece câte 500.000 lei*

Amănunte în pag. 2

Contor ZENNER

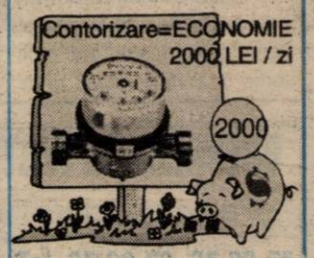

MARELE PRAZNIC AL BOBOTEZEI

Ieri, mii de credincioși ortodocși au prăznuit Botezul Domnului sau Boboteaza. La Catedrala din Arad tineri și vârstnici au participat la slujba Sfintei Liturghii și la cea de Sfințire a apei.

Foto: ONORIU FELEA

La praznicul Sf. Prooroc Ioan Botezătorul urăm tuturor cititorilor și cititoarelor care astăzi își sărbătoresc onomastica, „La mulți ani!", sănătate și fericire.

Redacția „ADEVĂRUL"

În week-end

VREME FRUMOASĂ

Vremea va fi predominant frumoasă, mai ales la deal și munte, excepție făcând zonele joase, unde ceața va persista. Cerul va fi variabil, mai mult noros în zonele cu ceață. Vântul va sufla, în general, slab.

Temperaturi maxime 3 la 6°C ușor mai ridicate în zonele de deal. Temperaturi minime -5 la -1°C.

Centrul de Limbi Moderne
INTERNATIONAL HOUSE
Str. G. Coșbuc nr. 1
organizează cursuri de
Engleză
Germană
curs pregătire TOEFL
ih
Informații și înscrieri: 10-17 ianuarie, orele 16-20

CU TERRA CÂȘTIGI DE DOUĂ ORI!
TERRA
5 PREMII X 1.000.000 LEI
10 PREMII X 500.000 LEI
Premii de 10 milioane în fiecare lună cu produsele TERRA
Detalii în magazine.

AUTOMOBILIȘTI!
încheiați
Asigurarea obligatorie de Răspundere Civilă Auto
prin
ASIT
ASIGURĂRI „ION ȚIRIAC" S. A.
Arad: str. Peneș Curcanul, bl. 14, tel. 255278, 254683
Lipova: str. Mureșul nr. 1, tel. 563058
Sebiș: Bd. Victoriei nr. 7D, tel. 422068
Chișineu Criș: str. T. Vladimirescu nr. 10
AVANTAJ... ASIGURAT!

UȘI ȘI FERESTRE DIN PVC ARMAT - GEAM TERMOPAN
Profile TROCAL Germania
SATLINE
Tel-fax: 251461
094 507211

Pe strada, în cartierul și în localitatea ta se întâmplă multe lucruri interesante. Vrei să le cunoști, vrei să afli tot ce se petrece în jurul tău. Vrei să știi ce fac, dar mai ales ce nu fac autoritățile locale, cum te reprezintă cei pe care i-ai ales, cum sunt cheltuiți banii tăi. Vrei să fii zilnic bine și corect informat? Dorești un ziar în care să găsești răspuns la întrebările care te frământă?

ABONEAZĂ-TE LA ADEVĂRUL

■ Pentru luna februarie, prețul abonamentului este de numai 27.400 lei ■ Se pot face abonamente și pe trei luni, șase luni și un an ■ Abonații pot câștiga lunar 10 premii de fidelitate în valoare de o jumătate de milion de lei fiecare.

■ La sfârșitul anului, abonaților le vor fi oferite premii speciale în valoare de zeci de milioane de lei.

PENTRU ABONAȚI, ZIARUL COSTĂ DOAR 1053 LEI

● FERESTRE ȘI UȘI DIN ALUMINIU ȘI P.V.C.
STR. ROȘIORI 26 TEL/FAX: 289053
ALGLASS
● GEAM TERMOPAN ● FIRME SI RECLAME
● MOBILIER LA COMANDA
PIAȚA SPITALULUI BL. 1 D, TEL/FAX: 253868

CALENDAR

■ Astăzi, Soarele răsare la ora 7 și 52 de minute și apune la ora 16 și 52 de minute.

■ Au trecut 7 zile din acest an. Au mai rămas 359 de zile până în 2001.

■ **Praznicul zilei**: **Biserica Ortodoxă**: Soborul Sf. Ioan Botezătorul și Înaintemergătorul Domnului; **Biserica romano-catolică**: Raymund din Penyafort; **Biserica greco-catolică**: Sf. Ioan Botezătorul, Sf. Niuta de Remesiana ap românilor.

A venit BARZA!

La Arad: Nădăban Denisa Alexandra, Dandoczi George Gabriel, Boldijar Alexandru, Costan Ionuț Petronel, Buzgău Corina Ioana, Bej Călin Denis, Drijman Vlad Ioan, Achim Patricia Emanuela, Oberkener Beatrice Patricia, Bondor Oana Gabriela.

HOROSCOP

Vineri, 7 ianuarie 2000

BERBECUL (21.03-20.04). Sunteți implicat în chestiunile profesionale, iar partenerul dvs. de viață simte nevoia de mai multă atenție și tandrețe.

TAURUL (21.04-20.05). Nu este exclus să primiți o veste de la partenerii de afaceri. Concentrați-vă toată atenția asupra profesiei, căci se pare că din această direcție veți avea o surpriză plăcută.

GEMENII (21.05-20.06). Veți fi solicitat să acordați un ajutor copiilor și, chiar dacă vi se pare o joacă, ar fi bine să acordați toată atenția problemelor ce vi le pun, mai ales că au încredere în dvs.

RACUL (21.06-22.07). Ați putea semna un nou contract. Rudele dvs. nu s-au decis să vă acorde ajutorul pe care l-ați solicitat, dar s-ar putea ca o persoană să se arate interesată de preocupările dvs.

LEUL (23.07-22.08). Veți primi o sumă importantă de bani de la o persoană apropiată. Farmecul personal vă face foarte convingătoare, astfel încât veți face o persoană să investească într-o afacere.

FECIOARA (23.08-22.09). Este foarte posibil să aveți o reacție a cărui bruschețe va tensiona relațiile dvs. cu cei din jur.

BALANȚA (23.09-22.10). Energia dvs. fizică și psihică atinge cote maxime, de aceea vă puteți implica în câte activități doriți. O întâlnire cu cineva apropiat vă face și mai mulțumit.

SCORPIONUL (23.10-21.11). Starea dvs. psihică nu este dintre cele mai fericite. Inspirația vă poate ajuta în depășirea unei situații mai dificile.

SĂGETĂTORUL (22.11-21.12). Drumuri și iar drumuri! Dorința dvs. de a vă odihni nu se va realiza nici astăzi. De fapt ați putea recunoaște că nici nu ați avea stare să nu faceți nimic.

CAPRICORNUL (22.12-19.01). Veți avea unele discuții cu partenerii de afaceri. Sunt multe lucruri care trebuie puse la punct. Este nevoie de meticulozitate și de inspirație.

VĂRSĂTORUL (20.01-19.02). Divergențele de care aveți parte astăzi vă vor costa nervi, dar se vor dovedi constructive.

PEȘTII (20.02-20.03). Vă este dor de o aventură ca să mai uitați de necazurile care v-au apăsat în ultimul timp. De altfel, ocaziile nu se vor lăsa așteptate. Fiți însă prudent și nu vă neglijați treburile de la serviciu. Colegii s-ar putea să vă reproșeze.

UTILITARE

■ PIEȚE, TÂRGURI

Astăzi este zi de piață la Ineu, Lipova, Covăsînț, Mișca, Moneasa, Șepreuș, Șimand, Vladimirescu. Tot astăzi se organizează târguri săptămânale la Ineu, Șepreuș, Șimand.

Mâine, sâmbătă, vor avea loc târguri săptămânale la Felnac, Lipova, Pâncota, Hălmagiu și Moneasa, iar duminică, la Sântana și Vinga.

■ FARMACIA DE SERVICIU

În noaptea de vineri spre sâmbătă este de serviciu cu program non-stop, farmacia „GROZESCU", str. M. Eminescu nr. 21, tel. 256. 288.

Farmacia „SINAPIS", B-dul Revoluției nr. 88, lângă Noul Stil, telefon 282.369 și „NOUA FARMACIE", strada Andrei Șaguna nr. 15, telefon 948, sunt de serviciu cu program non-stop.

■ CONSULTAȚII ȘI TRATAMENTE CU PROGRAM NON-STOP

Cabinetul „APOLLONIA", situat la parterul blocului din spatele Casei Albe (zona Gării), str. Miron Costin nr. 13, sc. A, ap. 1, telefon 251.225, efectuează tratamente injectabile (intramusculare și intraveninos), aerosoli, E.K.G., ecografie și analize laborator. *Cabinetul este închis până în data de 15 ianuarie, colectivul fiind în concediu.*

■ CABINET STOMATOLOGIC

Cabinet stomatologic privat, B-dul Revoluției nr. 62 (vizavi de Biserica Roșie), telefon 256.665, deschis zilnic între orele 8,00-12,00 și 14,00-20,00.

■ ÎNTRERUPERI DE CURENT

Săptămâna aceasta nu sunt programate întreruperi de curent.

Curs de formare pentru soliști de muzică populară

Orchestra populară „Rapsozii Zărandului" Arad organizează, începând cu data de 17 ianuarie 2000, un curs de formare și îndrumare a soliștilor de muzică populară, cu o durată de șase luni. Înscrieri și informații la sediul orchestrei, din Bd. Revoluției nr. 85, telefon 281522.

ACTUALITATEA CULTURALĂ

TEATRE

Teatrul de Stat Arad prezintă duminică, 9 ianuarie 2000, cu începere de la ora 18,00, spectacolul „Patima roșie" de Mihail Sorbul, în regia lui Ion Ardelean Ieremia.

Teatrul de Marionete Arad, prezintă duminică, cu începere de la ora 11, premiera spectacolului „Spărgătorul de nuci".

CINEMATOGRAFE

Dacia: Al șaselea simț (SUA) 9,30; 11,45; 14; 16,30; 19

Mureșul: Capcană pentru hoț (SUA) 10; 12; 14; 16; 18

Arta: Star Wars I. - Amenințarea fantomei (SUA) 15; 17,30

Sala mică: Terminus Paradis (SUA) 15,30; 18

Progresul: După faptă și răsplată (SUA) 17.

ASTRA VAGOANE, ÎNTÂRZIE

În ultima perioadă OJPC Arad a primit mai multe reclamații de la persoane fizice care au valorificat acțiuni Astra Vagoane Arad SA, în cadrul ofertei publice de preluare, intermediată de societatea ABN AMRO SECURITIES (ROMANIA) S. A., cu sediul în București, Bulevardul Expoziției nr. 2, sector 1, World Trade Center F2-25.

Conform formularului, acționarul care a depus acțiunile spre vânzare va primi suma cuvenită în termen de 5 zile de la închiderea ofertei publice prin mandat poștal - telegrafic. Deși termenul ofertei publice a expirat la 17.12.1999, persoanele fizice nu au primit până în prezent contravaloarea acțiunilor depuse, drept pentru care au intrat în alertă.

Deoarece sediul secundar autorizat să funcționeze la Arad a fost desființat, OJPC Arad a transmis reclamația Oficiului Municipal de Protecție a Consumatorilor București pentru rezolvare urgentă.

Între timp, societatea în cauză a transmis depunătorilor prin OJPC Arad că întârzierile se datoresc Poștei Române, care a funcționat defectuos în timpul sărbătorilor. „Această scuză neconfirmată nu scutește societatea de intermedieri de sancțiuni pentru nerespectarea contractului cu depunătorii", susține dl. **Gelu Florincaș** - director OJPC Arad.

MADIANA MICAN

METEO

Vremea se va încălzi ușor, mai ales la deal și la munte. Cerul va fi variabil, mai mult noros în zonele joase, unde ceața va persista. Vântul va sufla în general slab. Temperaturi maxime: 2 la 5°C; Temperaturi minime: -3 la 0°C.

Meteorolog de serviciu, DANA GĂVRUȚĂ

PREMIERĂ LA TEATRUL DE STAT ARAD

„Patima Roșie" de Mihail Sorbul

Teatrul de Stat Arad a organizat ieri, 6 ianuarie, o conferință de presă având ca subiect viitoarea premieră a spectacolului „Patima roșie" de Mihail Sorbul, în regia lui Ion-Ardeal Ieremia. Despre autorul piesei, despre scenariul dramatic și despre relația regizorului cu textul și cu actorii au vorbit domnii Mihai Popovici - secretarul literar al teatrului și Ion-Ardeal Ieremia - regizorul artistic al spectacolului. Din distribuție fac parte Dorina Darie Peter, Călin Stanciu, Bogdan Costea, Costin Gavăză, Oltea Aciocârlănoaiei Blaga. Data premierei: duminică, 9 ianuarie, ora 18,00. O avancronică a acestui spectacol - în numărul de mâine al ziarului.

CĂTĂLINA LATU

Confirmând deviza cu Terra câștigi de două ori

AU FOST DESEMNAȚI CÂȘTIGĂTORII PE LUNA DECEMBRIE 1999

● Cinci cumpărători au luat câte UN MILION iar zece câte 500.000 lei

Ieri, la sediul societății **MIBO Impex SRL** de pe str. Dorobanți nr. 18 a avut loc extragerea câștigătorilor concursului **Terra - cu Terra câștigi de două ori!** Așa după cum s-au obișnuit deja cumpărătorii produselor **Terra**, e vorba de zahăr, orez sau griș, firma Mibo oferă în fiecare lună premii de milioane pentru cumpărătorii produselor Terra. Vă reamintim faptul că toate plicurile trimise pe adresa societății Mibo trebuie să conțină două ambalaje ale produselor sus-amintite. Dintr-o urnă care s-a dovedit în această lună ca fiind neîncăpătoare, fericiții câștigători au fost extrași de către: d-na **Viorica Graur** - șefa biroului disciplină și control în construcții din cadrul Primăriei Arad, dl. **Marcel Iovan** - căpitan al biroului C.C.E. din cadrul Poliției arădene, dl. **Bogdan Dicu** - director general al SC Mibo SRL și **Gabi Buzna** - director West Media Network.

FOTO: ȘT. MATYAȘ

Câștigătorii celei de a doua extrageri a produselor Terra - cu Terra câștigi de două ori sunt: premii a 1.000.000 lei - **Țărnău Mariana** (Arad), **Ghilea Florica** (Arad), **Sălcianu Florica** (Ineu), **Rațiu Raluca** (Arad) și **Gașpar Emeric** (Arad). Cele zece premii a câte 500.000 lei au fost câștigate de: **Bănișor Dorina** (Arad), **Struțiu Anișoara** (Macea), **Deliman Vasile** (Livada), **Copil Lucreția** (Arad), **Demelean Mihai** (Arad), **Gyehemy Gertruda-Eva** (Arad), **Baba Ileana** (Semlac), **Rădac Cornelia** (Ineu), **Olariu Anica** (Sântana) și **Muscă Emilia** (Arad).

Aceștia sunt câștigătorii premiilor concursului Terra pe luna decembrie 1999.

Fericiții câștigători își pot ridica premiile începând de azi la sediul firmei de pe str. Dorobanților nr. 18, telefon 281185 sau 281515. Concursul continuă!

S. G.

„ADEVĂRUL" VĂ ASCULTĂ

La telefonul dimineții, 280944, între orele 9,00-12,00

■ **Pavel Ion** din Sânleani, pensionar, ne întreabă dacă mai poate folosi undeva cupoanele de gratuitate a călătoriilor. Aceasta pentru că în Sânleani nu există gară, iar pe autobuz nu sunt valabile.

De la D.G.M.P.S. aflăm că, în cazul dânsului nu există nici o alternativă. Cupoanele respective nu se decontează și nu pot fi folosite decât pe tren.

Redactor de serviciu, A. B.

Comunicat

ASOCIAȚIA FOȘTILOR DEȚINUȚI POLITICI ANTICOMUNIȘTI ARAD COMUNICĂ:

POSESORII DE ABONAMENTE DE CĂLĂTORIE pentru transport în comun, membrii Asociației, pot să-și vizeze aceste abonamente până la data de 20 ianuarie la:

- **sediul asociației, luni, miercuri, vineri, orele 9-14**
- **Autogară: Ineu, Sebiș, Chișineu Criș**
- **Lipova - Dispeceratul de autobuze**
- **Pâncota - Dispeceratul de autobuze**

Comitetul de conducere

ALIANȚA ANTI SUICID

ÂNĂ DE AJUTOR

LINIA VIEȚII

057/214214

între orele 20,00-08,00

Vă ascultă, vă înțelege și vă ajută

Au plecat dintre noi

Plaștin Elisabeta (1955), Aron Matei (1930), Galetin Rozalia (1912), Mureșan Viorica (1955), Cîroganu Constantin (1950), Arsenie Ioan (1929), Czibrik Ileana (1921).

CURSURI

Casa de cultură a municipiului Arad, anunță înscrieri la următoarele cursuri: limba germană, limba engleză, limba italiană, dactilografie și lucrări de secretariat.

Înscrierile se fac zilnic la sediul instituției din str. Gh. Lazăr nr. 1 între orele 10-13. Informații la telefon: 211918.

CURSUL VALUTAR*

- VALORI ÎNREGISTRATE IERI, 6 IANUARIE 1999

Denumirea valutei	BNR	BCR		BRD		Banca Transilvania		Banca Agricolă		BIR		Bursa neagră	
		C	V	C	V	C	V	C	V	C	V	C	V
Dolar	18289	18250	18450	18150	18420	18120	18420	18200	18520	18290	18600	18200	18400
Marca germană	9683	9567	9867	9560	9801	9500	9770	9500	9730	9550	9720	9550	9700

Echipa de serviciu
IOAN TULEU - *secretar de redacție.*
Bianca Felea, Adela Homorăceanu, Ioan Leac, Dina Rujan, Ramona Vidulescu - *tehnoredactare computerizată.*
Ioana Frățilă, Doina Jurcă, Aurica Telcian - *corectură.*

BĂTRÂNEȚE, HAINĂ GREA...

Am prezentat, de nenumărate ori, întâmplări care dezvăluie tupeul de care dau dovadă unii tineri mai puțin educați, ca să nu spunem altfel: .

Majoritatea acestor cazuri au loc în viața cotidiană, pe tramvaie și pe stradă, „victimele" fiind, de regulă persoane în vârstă, femei și copii. Într-o proporție mai mică, este valabilă și reciproca. Bunăoară, pe tramvaiul 16 (spre Grădiște) s-a petrecut deunăzi o scenă grăitoare. La stația de tramvai Podgoria a urcat în vagon o precupeață, încărcată cu două coșuri pline de fructe și legume. Vagonul, destul de aglomerat, a fost parcurs de la un capăt la altul de „bunicuța" extrem de agitată, în căutarea unui loc disponibil.

Culmea, odată așezată cu tot cu coșuri, bătrâna a parcurs același drum pentru a composta biletul, întrebând în stânga și-n dreapta „ce număr e tramvaiul". Totul a durat circa două minute, deci vă dați seama de viteza dumneaei, calitate care s-a dovedit salvatoare în final. Bătrâna a aflat că tramvaiul în care urcase dumneaei nu merge nicidecum în zona Confecții, așa că s-a bulucit iar spre ușa vagonului. În plus, a blestemat de mama focului un tânăr care i-a reproșat, pe un ton civilizat, pripa și nebăgarea de seamă. Nimeni nu spune că tinerii „sunt ușă de biserică" dar, cum spuneam, și reciproca e valabilă.

A. IOSIF

Distracția (cu petarde) costă bani

Este o tradiție ca românii să întâmpine sărbătorile de iarnă cu petarde care, zice-se, alungă duhurile necurate. Din nefericire, petardele românești alungă nu doar acele duhuri ci și auzul unor semeni de-ai noștri. Doctorul **Voicu Văgălău, șeful secției ORL din cadrul Spitalului Municipal Arad,** a precizat că, în perioada sărbătorilor, în secția pe care o conduce s-au prezentat șase persoane, victime ale exploziilor cu petarde. Majoritatea pacienților nu au ridicat probleme. Pentru că nu au agreat ideea internării, au fost tratați ambulator. Li s-au făcut intervenții corectoare, cu **„readucerea la nivelul normal al fragmentelor de timpan și lipirea lor cu un fel de substanțe adezive".** Doi dintre pacienți s-au prezentat mai târziu la medic, timp în care s-au declanșat supurații. La acești pacienți refacerea timpanului întârzie în timp și este mai costisitoare. Un singur caz ridică probleme în perspectivă - ne declara doctorul Văgălău. **„Pacientul a avut modificări de nerv auditiv. Datorită deflagrației a suferit o distrugere de celule nervoase, cu o pierdere parțial recuperabilă."**

De menționat că acești pacienți au fost victimele altora. Cei care au aruncat cu petarde n-au putut fi identificați. Aceste accidente stupide s-au produs în diverse locuri: în piață, în tramvai etc. Șeful secției ORL amintea că asemenea accidente nu sunt acoperite de sistemul de asigurări sociale de sănătate. **„Aceste cazuri sunt agresiuni. Iar agresiunile, prin lege, sunt plătite de cel care le-a provocat".** Fiindcă în general agresații au fost copii, secția ORL a preluat și a rezolvat din punct de vedere medical aceste cazuri.

Poate nu mulți știu că rupturile de timpane și deflagrațiile de ureche internă pot imprima hipoacuzii de un caracter special: nu mai pot fi percepute sunetele cu caracter acut: vioara, ciripitul păsărilor. Costul unei intervenții se cifrează între 500.000 - 1.000.000 lei. Durata unei intervenții, de la 15 minute, până la o oră. Unele cazuri necesită intervenții sub microscop, cu instrumente speciale, pe care secția ORL, din fericire, le deține. Așa cum se știe, distracția (cu petarde) costă bani !

T. MATICA

Identificați și încarcerați

În urma măsurilor specifice întreprinse de polițiști, au fost identificați și încarcerați **HUȚANU PETRU**, de 37 ani, din Arad, care are de executat un mandat de 4 ani și jumătate închisoare, pentru înșelăciune avut privat; **BALINT GEORGE-MARIUS,** de 20 de ani, din Vladimirescu, care are de executat un mandat de 2 ani și jumătate închisoare, pentru furt calificat avut privat; **FAUR MITRUȚ,** de 39 ani, din Vadimirescu, care are de executat 1 an închisoare, pentru abandon de familie; **FARA DAMIAN**, de 49 ani, din Arad, care are de executat un mandat de 3 ani și jumătate închisoare, pentru vătămare corporală; **DRÂMBĂU MARIUS**, de 31 ani, din Arad, care are de executat un mandat de 3 ani închisoare, pentru furt și **TORDAI CAROL**, de 18 ani, din Arad, care are de executat un mandat de 3 ani închisoare, pentru furt.

Drama românilor săraci:

De la Caritas, la Tele-Eurobingo

În condițiile în care nivelul de trai s-a prăbușit cu desăvârșire, când majoritatea românilor fac față tot mai greu cheltuielilor de zi cu zi, singura consolare se pare că a rămas speranța într-un câștig venit peste noapte. După spulberarea viselor de prosperitate din decembrie 1989, prin 1992 CARITAS-ul clujean al lui Ioan Stoica a devenit un fenomen de masă. Cu mic, cu mare, românii își adunau agoniseala în bocceluță, se urcau pe tren și o depuneau pe altarul speranței. Evident, majoritatea au rămas fără nici o speranță, fără bani, fără mașini, animale sau chiar fără imobile.

Astăzi, speranța într-un câștig căzut din cer îmbracă o formă mult mai elevată: Tele-Eurobingo! Oamenii fac coadă la taloanele de participare, le cumpără, le completează și le trimit la București. Apoi, duminica-seara stau, cu mic, cu mare, în fața televizoarelor și... așteaptă cu sufletul la gură. Iarăși asistăm la un fenomen de masă, uitându-se faptul că cel mai sigur câștig este cel dobândit prin muncă. Prosperitatea nu se clădește decât pe astfel de câștiguri...

DORU SINACI

Accident de circulație la Munar

În 5 ianuarie a.c., în jurul orelor 8,45 pe raza localității Munar, **Lucaci György**, 24 ani, din Arad, în timp ce conducea autoturismul AR-02-MDK, datorită neadaptării vitezei la condițiile de drum acoperit cu polei, a derapat, lovindu-se de un stâlp telefonic.

În uma impactului a fost grav accidentat **Anatol Alexandru**, 48 ani, din Arad, pasager în autoturism.

Spărgători de mașini, cercetați de Poliție

Poliția i-a identificat și-i cercetează în stare de arest pe **Kertesz Robert,** 16 ani și **Lazăr Ovidiu - Adrian**, 19 ani, ambii din Arad.

Polițiștii au stabilit că cei doi sunt autorii mai multor spargeri din autoturisme, comise în 1999 pe raza municipiului Arad.

Împotriva celor doi, Parchetul de pe lângă Tribunalul Arad a emis mandate de arestare preventivă pe timp de 30 de zile.

Poliția pe scurt

* **Grigoroaiei Mihai,** 55 ani, din Hășmaș, a pătruns în repetate rânduri, fără drept, în locuința lui Ilinca Mîndruțău de la Cantonul Stației CFR Șofronea, pe care a bătut-o și amenințat-o încercând să o determine să părăsească locuința pentru a se muta el acolo. Acum este cercetat de Poliție, în stare de libertate.

* **Vărșăndan Claudiu**, 17 ani, din Curtici, a fost identificat ca fiind autorul furtului comis în cursul lunii septembrie 1999, de pe raza localității Curtici, când a sustras un acumulator.

* **Bîrsăștean Octavian**, 32 ani, din Curtici este cercetat pentru săvârșirea infracțiunii de furt. În luna noiembrie 1999 acesta a pătruns prin efracție în barul „OTNA" din localitate, de unde a sustras băuturi alcoolice și țigări, în valoare de 4.000.000 lei.

* **Costea Constantin,** 21 ani, din Drauț, în calitate de agent vânzări la A.F. Herbiștean în perioada august - decembrie 1999 și-a însușit din vânzări suma de 3.000.000 lei, pe care a folosit-o în interes personal.

* **Branc Luminița-Elena**, 31 ani, din Arad este cercetată pentru săvârșirea infracțiunii de evaziune fiscală și fals intelectual. În perioada 1994-1999 aceasta nu a înregistrat în evidențele contabile veniturile realizate, sustrăgându-se astfel de la plata impozitului datorat bugetului statului, în valoare de 6.360.000 lei.

D.L.

Poliția pe șosele

În puncte fixe și pe trasee, polițiștii au testat și verificat 1650 autovehicule în trafic. Ca urmare s-au reținut 4 certificate de înmatriculare pentru defecțiuni tehnice, au fost aplicate 47 amenzi pentru încălcarea Legii circulației, în valoare de 3.650.000 lei și s-au ridicat în vederea suspendării 3 permise de conducere unul dintre ele pentru conducere sub influența alcoolului, respectiv cel al lui HANCIUȚA MIHAI, de 37 ani, cu autoturismul AR-02-ZLS.

În curând

GRĂDINILE ȘI CURȚILE LOCUINȚELOR VOR PUTEA FI CUMPĂRATE!

5 minute cu dl. Aurel Damian, director general al SC Recons SA

– Domnule director, să intrăm direct în subiect și să începem cu o întrebare. Care întrebare se referă la încurcatele raporturi dintre chiriași și stat...

– ... reglementate de celebra Ordonanță 40 din 8 aprilie anul trecut.

– Mă rog. Așadar, să trecem la prima întrebare primită din partea unui cititor, întrebare care sună așa: Eu, Popescu, pot obține locuința mamei mele care a decedat?

– Cu precizarea că noi discutăm doar despre chiriașii care stau în locuințe de stat, locuințe pe care SC Recons le administrează, răspunsul la întrebare este: da, dar în condițiile în care fiul ar fi fost menționat în contractul de închiriere și ar fi locuit efectiv acolo.

– Deci, dacă el nu figurează în contract și, mai mult, nu a locuit efectiv acolo, nu are nici o șansă să se mute în locuința deținută de mama sa?

– Exact, situația aceasta fiind reglementată foarte clar de Ordonanța 40/1999, articolul 12. Citez: contractul de închiriere se transferă, la cerere a) în beneficiul soțului sau al soției, dacă este menționat în contract și dacă a locuit efectiv împreună cu titularul; b) în beneficiul descendenților sau al ascendenților, dacă aceștia erau menționați în contract și dacă au locuit efectiv împreună cu titularul și c) în beneficiul altor persoane dacă acestea erau menționate în contract și dacă au locuit efectiv împreună cu titularul cel puțin un an.

– S-a reținut, sperăm. A doua întrebare: dacă cineva descoperă o locuință de stat nedeclarată are el prioritate în obținerea acelei locuințe?

– În primul rând că nu prea cred să mai existe asemenea locuințe, dar, în sfârșit, dacă, totuși, se descoperă așa ceva legea nu acordă nici un fel de favoruri, repartizarea ei făcându-se de către Primărie sau Consiliul Local conform unor criterii foarte stricte.

– Treaba cu listele și cu prioritățile?

– Întocmai.

– A treia întrebare: în ce condiții se poate efectua un schimb de locuințe de stat între chiriașii acestora?

– Pentru un schimb de locuințe, pentru extindere de spațiu ca și pentru modificări de contract, ca de exemplu schimbarea titularului, petiționarul va întocmi un dosar ce se depune la camera 3 - Biroul fond locativ din cadrul Primăriei, unde o comisie va decide ce și cum.

– Altă chestiune: care este tariful de bază al chiriilor și dacă a fost el modificat sau nu pentru anul 2000?

– Tariful de bază, potrivit Ordonanței 40 este de 2.000 de lei mp pentru suprafața locuibilă (care înseamnă camerele de locuit plus holurile și camerele de trecere), de 800 lei/mp pentru dependințe (antreu, bucătărie, chicinetă, debara, cămară, baie, WC) și de 450 de lei/mp pentru terase, pivnițe, boxe, spălătorii și uscătorii. De reținut că totalul rezultat se înmulțește cu un anume coeficient în funcție de zona din municipiu în care este amplasată locuința. Astfel, pentru cei din zona A coeficientul este de 3,5, B - 2,5, C - 2 și zona D - 1,5. Cât privește mărirea tarifelor pentru anul 2000... acestea rămân neschimbate.

– Apropo, câte locuințe de stat mai există în Arad?

– 5.500.

– Un cititor de la un bloc din Grădiște întreabă dacă îmbunătățirile aduse locuinței - în cazul său montarea de gresie pe holuri și în baie și lambrisarea antreului - nu se pot scădea din chiria lunară?

– Nu.

– După atâtea răspunsuri „încurajatoare" se pare că va urma, totuși, unul mai altfel. Cel puțin așa se bârfește. Și anume este vorba de posibilitatea ca proprietarii caselor să poată cumpăra și terenul aferent, respectiv curtea și grădina.

– Într-adevăr, se lucrează la o asemenea propunere, pentru că, orice s-ar spune, este absurd să nu poți dispune așa cum crezi de cuviință de curtea și de grădina ta. Culmea este că atunci când statul a naționalizat anumite case a naționalizat și curtea și grădina, de altfel așa și apare trecut în Cartea Funciară: casa și terenul aferent. Or, atunci când a vândut sau retrocedat casa, statul nu a mai dat și terenul aferent, adică grădina și curtea - ... teren pe care el l-a închiriat la prețuri de speriat! Așa s-a ajuns ca un om să plătească lunar pentru o amărâtă de grădină sute de mii de lei, bani pe care nu-i scotea nici într-un an de zile! Culmea este că Parlamentul s-a zbătut aproape un an pentru treaba aceea cu retrocedarea a 50 de hectare de teren - situație în care sunt câteva sute de oameni - și nu s-a gândit să rezolve problema curților și grădinilor a sute de mii de cetățeni.

– Aveți dreptate și tocmai de aceea Consiliul Local a hotărât să vină cu o asemenea propunere care sperăm că va fi aprobată de către toți consilierii. Adică, ori vânzarea ori concesionarea pe termen lung a curților și grădinilor în funcție de opțiunile proprietarilor.

– Iată un lucru foarte înțelept, pentru care Consiliul Local Municipal merită felicitări!

MIRCEA DORGOȘAN

PREMIERUL ȘI-A NUMIT CONSILIERII

Premierul Mugur Isărescu a numit, miercuri, patru consilieri de stat și anume Nicolae Stăiculescu, pe probleme de industrie, Mihai David, pe probleme de afaceri, Minodora Ilie, pe probleme sociale și Victor Chiujdea, pe probleme externe.

Minodora Ilie, care a fost consilier de stat și în Cabinetul Radu Vasile, alături de Victor Chiujdea, s-a bucurat de sprijinul PNȚCD, a afirmat Adrian Vasilescu, consilier pe probleme de comunicare al premierului.

În același timp au fost numiți cinci consilieri - Lucian Croitoru (BNR) pe probleme de fiscalitate - buget, Dinu Ianculescu (fost secretar de stat în Ministerul Justiției) pe probleme juridice, Valentin Lazea (BNR) pe probleme economice, Cristian Păunescu (BNR) pe probleme de cultură și știință și Adrian Vasilescu (BNR) pe probleme de comunicare.

Numărul de posturi din aparatul premierului va fi redus de la 37 la 22, iar numărul consilierilor de stat va fi redus la șase de la zece.

MINIȘTRII S-AU CONFESAT

Membrii Guvernului au semnat, joi, în fața notarului, o declarație care atestă faptul că nu au fost agenți sau colaboratori ai organelor de Securitate.

Membrii Executivului au semnat această declarație în cadrul ședinței de Guvern, conform Legii 187/1999 privind accesul la propriul dosar și deconspirarea Securității ca poliție politică.

IONUȚ POPESCU, PURTĂTOR DE CUVÂNT

Noul purtător de cuvînt al Guvernului va fi Ionuț Popescu, fost redactor-șef la revista "Capital".

Noua echipă de consilieri a primului-ministru Mugur Isărescu va fi anunțată cel mai probabil joi după-amiază.

EVALUAREA ELEVILOR POATE FI FĂCUTĂ ȘI ÎN AFARA CLASELOR

Evaluarea elevilor la anumite discipline, cum ar fi istoria, geografia sau anatomia, poate fi făcută și în afara sălilor de clasă, de exemplu, într-un muzeu, renunțîndu-se, astfel, la sistemul rigid de ascultare, a declarat, joi, agenției MEDIAFAX, Olimpia Mateescu, șeful Inspectoratului Școlar al Municipiului București (ISMB).

În data de 10 ianuarie începe ultima parte a semestrului I, care durează trei săptămîni și în care are loc evaluarea finală. Potrivit reformei învățămîntului, evaluarea elevilor poate fi făcută pe baza unor referate, lucrări de sinteză sau dosare de fise întocmite pe o anume temă, capitol sau problemă.

Prin modificarea organigramei aparatului propriu al CJA

NUMĂRUL PERSONALULUI SE VA RIDICA LA 180

În cadrul ședinței de Consiliu Județean care a avut loc ieri au fost discutate opt puncte trecute pe ordinea de zi.

Discuții au avut loc la punctul unu privind stabilirea normelor pentru impunerea veniturilor realizate de persoane fizice. La acest capitol au existat mai multe păreri contrare mai ales la punctul 26, referitor la impozitul pe veniturile realizate de profesorii meditatori. Inițial, impozitul a fost stabilit la aproape 40 de milioane, sumă cu care unii consilieri, mai ales cei care profesează în învățământ, nu au fost de acord. Din cauza neînțelegerilor, acest punct a fost amânat, urmând a se relua discutarea lui până la sfârșitul lunii.

Un alt punct mai important pe ordinea de zi a fost proiectul de hotărâre privind modificarea organigramei aparatului propriu al Consiliului Județean Arad. Scopul acestei reorganizări este de a preciza mult mai bine raporturile și interconditionările dintre direcții și evidențiază delimitările dintre acestea.

Se renunță la funcția de director adjunct în cadrul direcțiilor, luându-le locul directori ai direcțiilor noi înființate. De asemenea se vor înființa două funcții de director general pentru următoarele direcții: Direcția Generală Economică (cu două direcții subordonate Financiară și Sinteze și Coordonare Economică) și Direcția Generală Tehnică (tot cu două direcții Domeniu Public, și Urbanism, Amenajare Teritoriu).

Va fi înființată o nouă direcție: Administrativ Protocol și se propune pentru o mai bună organizare a activității, transformarea postului de arhivar în post de referent.

O altă direcție nouă este cea Juridică și Coordonare cu două servicii de resort: serviciul Juridic Contencios Administrativ și serviciul Coordonare Consilii Locale.

În urma modificărilor prezentate, numărul personalului din aparatul propriu al CJA, este suplimentat cu 16 față de organigrama aprobată prin HCI 74/1999.

La unele proteste venite din partea consilierilor, președintele CJA, Dan Ivan a motivat: „În curând va apărea în Monitorul Oficial Legea Funcționarului Public care ne va da mari bătăi de cap și cu greu vom mai putea face angajări. Mă tem că ne vor da noi sarcini și nu vom avea oameni care să le îndeplinească".

Prin urmare, proiectul a fost aprobat și numărul posturilor a ajuns la 120.

SORINA AMBRUȘ

ACORDAREA ASISTENȚEI MEDICALE ȘI MEDICAMENTELOR CORESPUNZĂTOARE

Experții CNAS au finalizat contractul cadru și celelalte documente înainte de 31 decembrie1999, în dorința ca acestea să intre în vigoare în prima decadă a anului 2000, dar Colegiul Medicilor din România are undele obiecții, motiv pentru care s-a hotărît amînarea cu un trimestru a aplicării noilor acte normative, a adăugat Ciocîlteu.

Singura, dar și cea mai gravă problemă cauzată de amînarea intrării în funcțiune a noului contract cadru rămîne aceea privind retribuirea celor aproape

10.000 de asistenți medicali rămași fără locuri de muncă prin privatizarea medicilor din dispensare și policlinici și a sanitarilor care lucrează în cabinete fără doctori, a precizat Ciocîlteu. "Colegiul Medicilor din România se opune acordării, pentru asistenții medicali, a unei cote din bugetul de practică pe care îl primește doctorul de familie, de aceea situația acestei categorii profesionale rămîne nerezolvată", a adăugat președintele CNAS.

În ultima lună a anului 1999, zeci de asistenți medicali au protestat în fața sediului Ministerului Sănătății și celui al CNAS, față de lipsa de interes a autorităților sanitare în privința acordării fondurilor pentru salariile lor și asigurarea locurilor de muncă și după privatizarea asistenței medicale primare. Aproape 8.000 de asistenți au fost disponibilizați fără să primească plăți compensatorii, sustine Marius Percu, liderul Sanitas.

NICI UN LEU FĂRĂ ACOPERIRE

Banca Națională nu va face nici o emisiune monetară fără acoperire și este putin probabil să introducă în anul 2000 leul greu, respectiv să taie trei zerouri din valoarea nominală a actualelor bancnote.

"Am auzit că s-a făcut o asemenea afirmatie privind o emisiune fără acoperire. Ceea ce vă pot spune este că în '97, '98, '99, BNR nu a făcut nici o emisiune fără acoperire. În 2000 nu va fi făcută nici o emisiune fără acoperire, deci îmi iau această răspundere de a spune public că nu va fi nici o emisiune monetară fără acoperire la BNR", a declarat Adrian Vasilescu, consilier al prim-ministrului și purtător de cuvînt al BNR.

Vasilescu s-a referit la afirmațiile vicepreședintelui Blocului Național Sindical, Nicușor Ciobanu, care a susținut că în primăvara acestui an, BNR va încerca să echilibreze deficitele bugetare printr-o emisiune de monedă fără acoperire în economie și în creditele nerambursabile primite de România în cursul anului 2000. Ciobanu a spus că singura soluție de rezolvare a dezechilibrului deficitului bugetar, în condițiile mentionate în programul de guvernare, pare să fie emisiunea de monedă, dar aceasta nu ar avea acoperire în economie, ci în creditele externe nerambursabile, în valoare de 2,5 miliarde de dolari, pe care România le va primi în cursul acestui an.

Liderul sindical a mai declarat că nu exclude nici posibilitatea ca, în mai-iunie a.c., "să ne trezim cu prețuri și salarii cu trei zerouri mai mici", o astfel de reformă monetară generînd o impresie favorabilă cu privire la activitatea Guvernului în timpul anului electoral 2000.

Și această afirmație a fost respinsă de Adrian Vasilescu. "Cît privește ideea cu cele trei zerouri tăiate din coada leului, cred că este de asemenea o neînțelegere. BNR așteaptă cu nerăbdare ca în România să ajungă inflația sub 10% ca să poată face trecerea la acest leu greu și stabil dar nici într-un caz nu va fi posibil în 2000", a spus Vasilescu.

RELAXAREA FISCALĂ

Sau când dai cu o mână și iei cu cealaltă!

(Urmare din pagina 1)

Dar, în sfârșit, dată fiind diferența de potențial economic nu vrem să ne comparăm, cu țările amintite, noi ilustrând doar care este situația acolo, spre a nu se mai face atâta caz de atât de trâmbițata „aliniere europeană". Mai mult chiar, dacă tot a venit vorba de acest lucru, poate n-ar strica să subliniem și nu alt aspect, și anume acela că și în forma actuală de 19% TVA-ul românesc „bate" multe TVA-uri ale Comunității Europene precum cele din - cum spuneam - Franța, cu un TVA de maxim 18,6%, Marea Britanie - cu 17,5% sau Germania, cu 15%.

Cât privește celălalt punct de vedere, iarăși ni se pare că se exagerează, o majorare de 8-10% a prețului unor produse nemaifiind ceva deosebit în condițiile în care drăgutul nostru de stat ne-a obișnuit cu creșteri și mai. Și ce prețuri! Și nu o dată pe an, ci Dumnezeu mai știe de câte ori! Oricum dincolo de toate acestea rămâne ca ceva ieșit din comun și evident, benefic - chiar dacă unii zic că aceasta înseamnă a da cu o mână, ceea ce s-a luat cu cealaltă (respectiv creșterea TVA-ului de la 11% la 19%), părerea noastră este că măsura reducerii impozitului pe profit cu 13%, reprezintă o mică dar atât de necesară gură de aer pentru toți întreprinzătorii, din România, fie ei mari și mici. Lucru pentru care Guvernul merită o bilă albă!

Cum spuneam însă la începutul acestor rânduri asistăm la o așa-zisă relaxare fiscală, pentru că **reducerea impozitului pe profit trebuie coroborată și cu alte măsuri asemănătoare care să despovăreze cât de cât atât de încărcatul nostru sistem fiscal.** Un sistem căruia i s-a dus buhul în lume, România cu cele 95 (!) de taxe și impozite pe care agenții economici sunt obligați să le plătească în anul 2000, fiind astăzi socotită drept cu cea mai mare fiscalitate din Europa! Ca să nu mai pomenin și de instabilitatea legislativă financiară fără precedent, numai TVA-ul fiind în ultimii 3 ani de zile „reglementat" - vorbă fie! - de peste 100 (!) de acte normative!

Dar, despre toate acestea într-un număr viitor al ziarului nostru.

INVITAȚIE LA DRUMEȚIE

Iubitorii de drumeție sunt invitați sub genericul „Veniți cu noi!" sâmbătă, 8 ianuarie 2000, într-o excursie pe traseul: Radna - Mănăstirea Maria - Radna - Dealul Mănăstirii - ruinele cetății Cladovei - Valea Cladovei - Valea Țiganului - sub vf. Capra-Valea Doamnei - Ghioroc în lungime totală de 15 km. Dacă va fi zăpadă, cei care își aduc sănii și schiuri pot să rămână pe Dealul Mănăstirii pentru practicarea sporturilor de iarnă. Plecarea din Arad are loc sâmbătă, cu trenul, de la ora 7,54 până în Radna, iar întoarcerea se face seara, la ora 18,41. Conducător de grup: Mândrean Rus. Cheltuieli de transport: 17.000 lei. Întâlnirea participanților cu grupul are loc cu 30 de minute înainte de plecarea trenului în fața stației CFR Arad.

▼▼▼

În cele 39 de drumeții organizate în cursul anului 1999 au participat un număr de 2199 de persoane din aproape toate colțurile țării, ceea ce reprezintă un nou record de participare în cei aproape 15 ani de drumeții montane. Pe această cale mulțumim presei locale - „Adevărul" și „Jelen" -pentru mediatizarea acțiunilor noastre de turism.

Asociația turistică „VENIȚI CU NOI"

PIB-UL ÎN SCĂDERE

Produsul Intern Brut (PIB) al României în anul 1998, în date semidefinitive, a fost de 368.260,7 miliarde lei, cu 5,4% mai mic decît cel realizat în 1997, nivel inferior celui estimat la începutul anului trecut, a anunțat, miercuri, conducerea Comisiei Naționale pentru Statistică (CNS).

Acest nivel al PIB a fost stabilit în urma reevaluării datelor estimative, operațiune în urma căreia a rezultat o diferență de 1,9% a PIB. În luna martie a anului trecut, CNS estima pentru 1998 o scădere a PIB de 7,3% față de 1997.

"Diferența este minoră față de diferențele înregistrate în alte state și care este de la trei procente în sus", a declarat Constantin Chirca, vicepreședintele CNS, într-o conferință de presă.

Cabinetul Isărescu mizează în acest an pe o creștere economică de 1,3%, iar această estimare a fost calculată și în funcție de datele semidefinitive ale PIB pe 1998, respectiv pe baza scăderii de 5,4% a acestuia comparativ cu anul anterior.

Potrivit datelor CNS, în 1998 reducerea cea mai însemnată s-a înregistrat la valoarea adăugată brută din agricultură, silvicultură, exploatare forestieră și economia vînatului (-10,1%), precum și la cea de servicii (-6,2%).

Consumul total final a scăzut cu 4,1% față de anul 1997. Dimunuarea puterii de cumpărare a veniturilor populației a determinat o reducere de 4,6% a consumului final al gospodăriilor populației.

Formarea brută de capital fix a scăzut cu 5,1% față de 1997, rata de investiție (formarea brută de capital fix raportată la valoarea adăugată brută) fiind de 21,5%, față de 23% în 1997.

Produsul Intern Brut pe locuitor pentru anul 1998 a fost de 16.365.000 lei, în scădere cu 5,4% față de 1997. PIB pe locuitor, în 1997, a fost de 11.110.000 lei, sau de 3.975 dolari/locuitor.

PIB realizat în primul semestru al anului 1999 a fost de 180.403,6 miliarde lei, fiind cu 3,9% mai mic decît cel obținut în perioada corespunzătoare a anului precedent.

DEFICITUL COMERCIAL

Deficitul balanței comerciale a României în primele zece luni din 1999 s-a cifrat la 1,37 miliarde dolari, față de 2,79 miliarde dolari în perioada similară din 1998, dar această scădere intervine pe fondul diminuării semnificative a importurilor și nu pe cel al unei creșteri a exporturilor, a anunțat, miercuri, Victor Dinculescu, președintele Comisiei Naționale pentru Statistică (CNS). Importurile CIF au însumat 8,22 miliarde dolari, în scădere cu 15,4% față de perioada corespunzătoare din 1998, în timp ce exporturile, care au totalizat 6,85 miliarde dolari, s-au menținut aproape de nivelul realizat în 1998, scăderea acestora fiind de doar 1%.

Luna octombrie consemnează o creștere de 12% a importurilor față de septembrie, nivel care rămîne cu 15% mai redus față de octombrie 1998.

Importurile CIF din octombrie au atins valoarea de 932,3 milioane dolari, iar exporturile - 764,2 milioane dolari, în creștere cu 3,2% față de octombrie 1998. România continuă să importe în principal mașini, aparate și echipamente electrice (23,7%), în timp ce la export livrează cu preponderență materii textile și articole din acestea (26,5%). Scăderi semnificative ale importurilor au fost consemnate la automobile, tractoare și alte vehicule (-43,9%), la grăsimi și uleiuri animale sau vegetale (-43,5%), la animale vii și produse animale (-32,3%). Creșteri ale exporturilor s-au înregistrat la îngrășăminte, cu 50%, la produse vegetale, cu 41,7%. la lemn brut, cherestea, produse din lemn, cu 29,2%. Activitatea de export s-a intensificat în relația cu statele membre CEFTA, înregistrînd o creștere de 24,6%, în timp ce importurile din aceste state au scăzut cu 18%.

Principalele țări față de care balanța comercială a României este excedentară sunt Grecia, Italia, Olanda, Portugalia, Bulgaria, Iugoslavia, Republica Moldova și Turcia. Exporturile românești au ca principale destinații Italia, Germania, Franța, Turcia, Marea Britanie, SUA, Olanda, Ungaria, Austria și Grecia.

România importă cu precădere din Germania, Franța, Federația Rusă, Marea Britanie, Ungaria, SUA, Austria, Republica Coreea și Turcia.

În Arad

NICI UN CAZ DE GRIPĂ

În Arad, spre deosebire de celelalte zone ale țării, nu sunt semnalate cazuri de gripă. D-na dr. Dana Oprea ne-a precizat că „În secția de pediatrie nu avem, cel puțin deocamdată, nici un caz de gripă. Aceeași situație este și la adulți." D-na Ana Brujan asistenta-șefă Boli Infecțioase, ne-a declarat și dumneaei că: „La ora actuală nu avem cazuri de gripă. Există o viroză ușoară în oraș, dar nu e nimic grav."

M.M.

„AVEM ÎNCREDERE ÎN CALITATEA OAMENILOR NOȘTRI“

Interviu cu dl. Florin Remețan, președintele PS Arad

– D-le președinte, Partidul Socialist mereu încearcă marea cu degetul și nu prea găsește soluții, atât la nivel național, cât și la nivel local. În ce ape se scaldă, de fapt, Partidul Socialist?

– În primul rând, ca una dintre organizațiile bine cotate la nivel național, am fost obligați să încercăm punerea în aplicare a unei politici de alianțe și fuziuni stabilite de către Consiliul Național al PS. Altfel spus, nu ne-am abătut de la politica centrului, cu toate că suntem etichetați ca o organizație mereu răzvrătită, cu opinii diferite uneori. A se vedea politica de alianță (fuziune) cu PSM. În același timp suntem considerați una dintre cele mai unite organizații. Acestea sunt atuul și forța echipei. Practic, suntem în situația de a merge singuri la alegerile locale. Nu excludem înțelegeri locale pentru susținerea altor candidați, în principiu din partea stângă a eșichierului politic: PD, ApR, PDSR. În privința PSDR și PSM, care ne-au privit de sus, le provoc la o competiție deschisă. Dacă vor realiza mai mult decât noi îmi ridic pălăria, iar dacă nu, n-au decât să regrete că nu au fost de acord cu fuziunea cu PS de pe principiile unui parteneriat egal.

– T. Mohora mizează, într-o declarație, pe 11 procente, practicând metoda din ușă în ușă pentru a aduna voturi. Nu e cam mult, devreme ce actualmente PS nici nu apare în sondaje?

– 11 procente mi se pare un proiect ambițios, dar perfect realizabil, având în vedere că, la alegerile locale, în primul rând, forța partidului vine din interesul tuturor cetățenilor, față de alegerile generale, unde omul nu-și vede prea clar interesul. Mai ales că Parlamentul României are o imagine atât de proastă. Dacă dl. Mohora zice din ușă în ușă, eu spun că vom merge de la om la om. Asta a dat întotdeauna rezultate la noi în partid, când am făcut-o la modul serios. Din păcate, politicile de fuziuni, care s-au dovedit nefaste, au stagnat PS aproape doi ani de zile. În sondaje am avut și 2,8% la finalul anului trecut.

– Cu ce va veni PS în campania electorală pentru a rupe gura... electoratului? Pentru că electoratul, dezamăgit, va fi greu de convins.

– În primul rând vom miza pe sinceritate. Vom lămuri oamenii să se prezinte la vot, singura modalitate de a se face o schimbare reală. Avem încredere în calitatea oamenilor noștri din teritoriu și, pe ansamblu, politica PS se va axa pe crearea de locuri de muncă, atragerea de fonduri pentru locuințe și infrastructură. Ca o concluzie, la viitoarele alegeri locale, nu cred că va mai fi o dezbatere pe ideea cât de harnici vom fi la strângerea gunoaielor, ci câte locuri de muncă va fi în stare să creeze un primar în localitatea lui.

– Ați întocmit listele de candidați pentru primari și consilieri locali?

– Ne aflăm în plin proces și recunosc că avem o anumită întârziere. Listele sunt definitivate în procent de 35-40%. În acest sens, am luat măsura de a angaja un activist care să bată zilnic județul și să răspundă ori de câte ori suntem solicitați într-o localitate.

– Veți propune un candidat pentru Primăria Aradului?

– Vom avea un candidat și suntem în negocieri cu mai multe persoane. Le vom dezvălui identitatea la momentul potrivit. La ora actuală, avem un mare aflux spre partid, atât de la alte partide, cât și din partea celor care nu au mai fost înregimentați politic, dar care au înțeles că nu mai pot să stea pe margine. Cred că aderarea oamenilor la un partid sau altul va fi fenomenul surpriză al viitoarelor alegeri. Oamenii au început să devină conștienți că numai prin politică se poate schimba ceva.

– Pe ce criterii veți alege candidații?

– Dacă tot spunem că suntem un partid modern, și oamenii care ne reprezintă trebuie să fie așișderea. Personalitatea omului modern cere două condiții: să ai conștiința că personal reprezinți o valoare, dar o valoare recunoscută și de ceilalți. În studierea unei personalități vom urmări trei dimensiuni: temperament, aptitudini, caracter. Nu este suficient ca viitorul primar sau consilier să fie doar un bun politician, ci și un cunoscător al administrației locale.

– În PS Arad, în afară de dvs., nu prea există personalități cunoscute de către oameni. Pe cine și cum veți promova în acest an electoral?

– A fost unul dintre subiectele ședinței de Birou Executiv de luni, 3 ianuarie a.c. și anume de a scoate la rampă persoanele de numele cărora se leagă proiecte economice și sociale cu rezultate. Aici m-aș referi la oameni ca V. Enache, vicepreședinte, Valer Zgîrdea, om de afaceri și alții. Vom căuta modalități de a-i promova ca imagine, în primul rând prin mass-media.

– Ce strategie specială va aborda partidul în viitoarea campanie electorală?

– Strategia pentru alegerile locale va fi discutată în 22 ianuarie la București. O vom prezenta pe larg în mass-media. Vom adapta acea strategie la particularitățile locale.

– Dvs. veți candida la alegerile locale?

– Da, doresc să candidez pentru a obține un mandat de consilier județean.

– Pe ce procente mizați în județul Arad?

– 8-10 procente.

I. IERCAN

LA PDSR - SELECȚIE RIGUROASĂ

La ultima ședință a Biroului Executiv Municipal al PDSR au fost luate în discuție mai multe propuneri de candidați pentru funcția de primar al Aradului. **„Avem foarte multe variante și tocmai de aceea nu este deloc ușor să ne decidem pe care o vom alege. Oricum, selecția va fi extrem de riguroasă, pentru ca în final să lansăm candidatul cu cele mai mari șanse de a câștiga”**, a declarat Pavel Sârbu, președinte al organizației municipale, prim-vicepreședite pe județ.

La ședință au participat președinții organizațiilor de cartier și conducerea organizației municipale de tineret. Au fost discutate probleme legate de pregătirea campaniei electorale.

T. S.

Gheorghe Seculici, președintele PD Arad:

„PETRE ROMAN NU VREA SĂ CÂȘTIGE EL, CI ROMÂNIA”

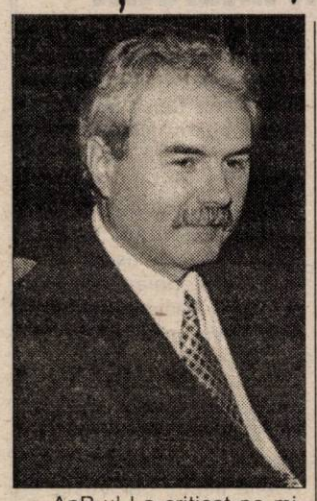

ApR-ul l-a criticat pe ministrul Petre Roman că folosește unele succese ale MAE în scopul acaparării unui capital electoral. (În fapt, este vorba despre semnarea unor memorandumuri care vor aduce României importante sume nerambursabile.) **Gheorghe Seculici**, președintele organizației județene Arad a PD, spune că aceste critici sunt nejustificate. **„Criticile aduse lui Petre Roman sunt deplasate. Atât timp cât acțiunile lui aduc foloase țării, nu văd nici o problemă în faptul că aceasta ar însemna și un câștig electoral. Dacă și ceilalți miniștri vor acționa la fel, noi nu neam supăra că și-ar spori electoratul. A trecut vremea vorbelor, acum electoratul se câștigă prin fapte”**, a declarat Seculici.

S. TODOCA

EFECTUL DÂMBOVIȚA

Ca să nu se spună că politicienii autohtoni nu-și aduc contribuția la dezvoltarea teoriei și practicii mondiale în materie, demnitarii noștri au lansat pe piață „efectul Dâmbovița”. Despre ce este vorba? În ultima vreme se vorbește tot mai mult despre dispariția doctrinelor politice clasice și despre un sincretism, evident împotriva naturii: **„liberalism cu tentă socială”, „social-democrație de dreapta”, „economie socială de piață”** etc. Dacă aceste precepte funcționează doar în teorie, practica politică dâmbovițeană este și mai curioasă: actuala guvernare însumează partide atât de eterogene, încât coeziunea lor sfidează orice logică. Un țărănist face privatizare, un liberal o judecă din punct de vedere legal, un maghiar se preocupă de sănătatea românilor, un social-democrat face protecție socială, iar un altul se preocupă de politica externă a țării. Evident, peste toți acești titulari de portofolii tronează un finanțist independent, care nu face politică...

Cam asta este „efectul Dâmbovița”, dar să vedem care sunt cauzele care-l produc? Nu încape nici o îndoială asupra faptului că principala cauză este dorința unor demnitari de a ajunge și a rămâne cu orice preț la putere. Cercetând această cauză, ajungem la motivația constituirii actualei coaliții guvernamentale, dar și la specificitatea dâmbovițeană a partidelor politice românești. Oricât ar părea de hilar, din 1990 majoritatea acestora nu și-au schimbat liderii, reușind să inaugurăm în literatura de specialitate și termenul de „patriarh politic”: Ion Iliescu, Petre Roman, Corneliu Vadim Tudor, Ilie Verdeț etc. În acest context cât se poate de inert, gestul lui Sergiu Cunescu își pierde valoarea de model datorită singularității acestuia.

Tableta zilei

Față de această situație, politicienii și agenții economici doritori de susținere politică reacționează și ei cum pot: migrează de la un partid la altul în funcție de interesele imediate sau în funcție de situarea partidului respectiv în sondajele de opinie. În final, putem vorbi și despre un „efect al efectului Dâmbovița: **„De ce facem politică? Evident, pentru a ajunge la putere. Țara? Țara suntem noi!”**

DORU SINACI

ȘEDINȚA BIROULUI JUDEȚEAN PNȚCD ARAD

Miercuri, 5 ianuarie a.c., a avut loc ședința Biroului Județean PNȚCD Arad. Au participat toți membrii Biroului, lucru rar întâlnit în ultima vreme.

După ce s-au discutat posibilele alianțe pre- și post-electorale, liderii țărăniștilor arădeni au decis convocarea în această lună a două ședințe de lucru. Prima va avea loc miercuri, 12 ianuarie, când vor fi convocați consilierii județeni și municipali PNȚCD, vicepreședinții C.J.A. și prefectul Aradului, pentru a discuta strategia viitoare a partidului în ceea ce privește administrația locală.

O a doua ședință va avea loc în data de 15 ianuarie, când vor fi convocați coordonatorii zonali din teritoriu, pentru a prezenta raportul pentru activitatea pe anul 1999 și pregătirea listelor de candidați.

DORU SINACI

PREȘEDINTELE PUNR APROBĂ IMPOZITAREA PENSIILOR MARI

Gheorghe Secară, vicepreședintele PUNR, s-a declarat ferm împotriva impozitării pensiilor mari și a afirmat că filialele îi vor îndemna pe pensionarii în cauză să atace hotărârea la Curtea Constituțională. Întrebat ce demersuri va ace în sensul celor afirmate de către Secară, Ioan Moș, președintele organizației județene Arad, ne-a declarat:

„Deocamdată nu am primit de la centru nimic. S-ar putea să fie vorba doar despre o opinie personală a dlui Secară. În ceea ce mă privește, socotesc că nu este o idee greșită. În condițiile în care țara traversează o asemenea perioadă grea, ar fi pe undeva anormal ca un număr mic de oameni să beneficieze de niște pensii exagerat de mari, în timp ce alții au pensii de mizerie. Oricum, trebuie luat în calcul faptul că există posibilitatea ca nici pensiile mari să nu fie impozitate în cazuri speciale, cum ar fi numărul mare de membri ai familiei respective, care trăiesc din acea pensie.”

S. TODOCA

Conferința de presă PNR

„NOI DĂM BANI COMUNITĂȚII“

Ieri, la sediul PNR Arad, a fost organizată prima conferință de presă din 2000 a acestei formațiuni politice. Președintele Teodor Mara a urat în numele partidului un An Nou fericit și multă sănătate tuturor arădenilor.

În altă ordine de idei, am aflat că: ● PNR Arad își va relua activitatea în teritoriu prin înființarea de noi organizații ● Vor fi curând finalizate listele pentru alegerile locale unde vor fi promovați tinerii, în proporție de 30% ● PNR Arad va comanda un sondaj de opinie în Arad, pentru a vedea ce aderență are ● Primvicepreședintele Constantin Buzatu a făcut un apel către electoratul arădean, îndemnându-l să-și întrebe aleșii ce au făcut până acum, pentru că au fost sau sunt la putere și n-au făcut nimic. În aceste condiții cum pot să vină și să spună că vor face de acum înainte? ● **„Noi nu venim să luăm bani, ci să dăm bani comunității“** au afirmat PNR-iștii arădeni ● În vederea alegerilor locale PNR are în vedere și eventualele alianțe la nivel local.

Ș. POPESCU

Pentru neplata facturii

TELEFONUL PNȚCD ESTE IARĂȘI DECUPLAT

Pentru a treia oară într-un an de zile, telefonul de la sediul PNȚCD Arad este decuplat pentru neplata facturii. Acest lucru se petrece în timp ce acest partid se află la guvernare, iar în sediul PNȚCD Arad funcționează inclusiv două cabinete parlamentare la același număr de telefon (deputații Mihai Calimente și Radu Ghidău).

D. S.

PREFECTUL VREA SĂ FIE PRIMAR?

Gura târgului

După cum am aflat de la persoane bine informate din PNȚCD, se pare că în această formațiune politică e concurență mare pentru a ajunge candidatul la funcția de primar la Aradului. Nu mai puțin de zece persoane candidează pentru postul de candidat. Și se pare că unul dintre favoriți este actualul prefect al Aradului, dl. Gheorghe Neamțiu, care am putea spune că, alături de deputații Calimente și Ghidău este cea mai mediatizată persoană din PNȚCD Arad. Mai de bine, mai de rău, dl. Neamțiu a fost frecvent prezent în paginile ziarelor și la posturile de televiziune, ceea ce îi conferă un atu în plus față de alți potențiali candidați, cum ar fi fostul primar Cristian Moisescu sau Ovidiu Marian. Lupta rămâne deschisă...

Ș. POPESCU

UN NOU CANDIDAT DE PRIMAR

În aceste zile, principala preocupare a partidelor politice arădene o constituie stabilirea candidaților pentru ocuparea râvnitei funcții de primar al Aradului. După ce ApR, PNR, PNȚCD, PNL, PD sau PDSR au ieșit pe piață cu câteva oferte în acest sens, se pare că și PRM Arad și-a desemnat viitorul candidat. Din câte am aflat, acesta se numește Eugen Butar și este vicepreședintele organizatoric al filialei județene. Mai mult, se pare că dl. Eugen Butar este singurul candidat de primar de până acum care are o origine socială sănătoasă, fiind de meserie tehnician. Oricum, între atâția candidați doctori, ingineri, economiști și directori de întreprinderi, poate va face o notă discordantă și va repara măcar disfuncțiile tehnice ale Primăriei.

D. S.

Vărșand **În timp ce încerca să repare o instalație de pârjolit porcii**

UN OM A LUAT FOC

În seara zilei de 5 ianuarie un bărbat din localitatea Vărșand a murit în chinuri groaznice.

Toth Vincze, 58 ani, s-a apucat să repare o instalație pe motorină, de pârjolit porcii. Acesta locuia împreună cu mama sa și dorea ca sâmbătă să taie un porc, motiv pentru care avea nevoie de instalația amintită.

Capul metalic al instalației se afla în foc iar la un moment dat furtunul de aducțiune a motorinei s-a spart stropindu-l pe haine pe bărbat, moment în care acesta a luat foc.

Nepotul acestuia, Toth Andrei, 40 ani, care venise să-i dea o mână de ajutor unchiului său ne-a declarat: „Aseară, după ce am dat la animale, m-a chemat să-l ajut să strângă o conductă...". Acesta a încercat să-l salveze dar nu mai era nimic de făcut. În circa 10 minute omul a murit în chinuri groaznice.

Toth Vincze, era fierarul satului, dar de o vreme era cam bolnav de picioare ...

DANA LASC

DASCĂLII DIN ÎNVĂȚĂMÂNTUL PREUNIVERSITAR - ÎN PRAGUL GREVEI

La o zi după întrunirea F.S.L.I. (Federația Sindicatelor Libere din Învățământ) - Consiliul Național, sindicatele arădene din învățământul preuniversitar au ținut pe rând câte o conferință de presă.

Primul care și-a expus poziția a fost S.L.I.A. (Sindicatul Liber din Învățământul Arădean), care prin liderul Marius Göndor și-a expus punctul de vedere. Pe lângă situația generală din țară, dl. Göndor a prezentat și situația din Arad unde: „50% din salarii nu au fost achitate. Despre cel de-al XIII-lea salar nici nu poate fi vorba ...".

Principalele puncte din platforma de revendicări sindicale sunt:

- Stabilirea valorii de referință sectoriale, pe ramura învățământ, la valoarea de 1.500.000 lei (coeficient 1).

Corespunzător, să se mărească și valoarea de referință sectorială a personalului tehnic-administrativ din învățământ.

- Corectarea valorii de referință sectoriale, trimestrial, în funcție de evoluția cursului leu-dolar.

- Toate capitolele de cheltuieli prevăzute prin Legea Bugetului de Stat vor fi reactualizate, trimestrial, în funcție de evoluția cursului leu-dolar, prin rectificări bugetare.

- Respectarea de către Guvernul României a Protocolului din octombrie 1998 și a Acordului din iunie 1999, semnate și asumate de Executiv, privind diferențele salariale la Legea 154 și cel de al 13-lea salariu pe 1999.

A urmat conferința de presă ținută de dl. Ștefan Balița și staful său din cadrul Sindicatului Democratic din Învățământ (S.D.I.) - filiala Arad. Dânsul a prezentat „pașii" care vor fi urmați de către dascălii arădeni din învățământul preuniversitar în luna ianuarie a anului 2000 după declanșarea conflictului de muncă va avea loc o grevă de avertisment în ziua de 17 ianuarie (între orele 11,00 și 13,00), iar începând cu 24 ianuarie se va declanșa «Greva generală». Aceasta ar putea genera neîncheierea situației școlare a elevilor la sfârșitul semestrului I.

Intervalul între greva de avertisment și greva generală trebuie să fie de minim cinci zile. Pe timpul grevei, elevii vor avea asigurată supravegherea, dar ei nu își vor putea desfășura procesul instructiv-educativ.

Federațiile din învățământ (reunite) au trimis o scrisoare premierului Mugur Isărescu în care se cere găsirea unor soluții pentru detensionarea acestei stări preconflictuale.

OLIMPIU BULZAN

Abuz în ... service

DEMONTAREA MOTORULUI - APROAPE UN MILION!?

Legile economiei de piață sunt uneori tare încurcate, iar unii întreprinzători particulari confundă democrația cu tupeismul. Dovadă cazul, strigător la cer, al unui conducător auto profesionist - dl. B. Iosif, jefuit la drumul mare de un șef de service-auto (ROMY S.R.L.) din Grădiște, str. Privighetorii. Taximetristul B. I. a avut nefericita idee să ducă mașina la ROMY SERVICE, pentru reparații majore la motor. Efectiv, omul l-a întrebat pe patron ce piese trebuie înlocuite, i s-a făcut o listă și piesele au fost livrate a doua zi, nou-nouțe. Până aici, toate bune și frumoase, dar patronul s-a văzut cu sacii (piesele) în curte și a schimbat placa...

„Ori îmi dați 800.000 lei, ori nu mai montez motorul și mașina de-aci nu o mișcați ...".

În fapt, clientul și prestatorul de service nu au stabilit înainte prețul reparațiilor, bazându-se pe două lucruri: respectul reciproc și tariful afișat de ROMY - 50.000 lei/ora, manopera. B. Iosif a dus mașina - care-i asigură pâinea zilnică - la acest service după sfatul unui prieten (... ferește-mă, Doamne, de ... prieteni). Ca să fim sinceri, părțile nu au întocmit deloc acte, ulterior patronul spunând bietului om, în prezența poliției, că i-a întocmit chitanță fiscală. Banii îi justifică astfel - 300 mii ceva meștereală la piese și 500 mii manopera - practic, demontarea motorului, treabă de 2-3 ore.

Acum, ori matematica e grea, ori patronul a hapsân.

Domnule maistru, alți oameni (**majoritatea**) trudesc o lună pentru banii ăștia și aveți impresia greșită că taximetriștii (**cinstiți**) au bani gârlă. Când ați fost întrebat ce tarif e ăsta, ați spus **„tarif republican"** (!?).

Lăsăm altora plăcerea de a desluși legile dumneavoastră (Dumnezeu, Protecția Consumatorului, Poliția Economică ...). Până una-alta, bifăm ROMY-service la ADRESE **INUTILE**, pentru arădeni.

ADRIAN IOSIF

La frontieră

ÎNCEPUT DE AN LINIȘTIT

De la 1 ianuarie până azi, polițiștii de frontieră (grăniceri) arădeni au avut parte de câteva zile liniștite. Asta în condițiile în care grănicerii din județul Bihor au avut de furcă aproape zilnic cu „frauduloșii".

„N-ar fi exclus ca odată ce au încercat vigilența polițiștilor de frontieră din alte județe, să-i bată gândul să treacă fraudulos granița pe la Arad", ne-a declarat dl. mr. **Gheorghe Bozga**, purtătorul de cuvânt al sectorului de pază Arad.

Dovadă că polițiștii de frontieră arădeni sunt pregătiți pentru astfel de intervenții stau zecile de capturi făcute de-a lungul anului trecut. Ultima captură de proporții în '99 (23 decembrie) fiind depistarea a 16 turci ascunși într-un vagon de marfă (sigilat!). Visând să ajungă în Germania, turcii au fost treziți la realitate de grănicerii din Curtici.

N. OPREAN

„COLINDE FĂRĂ ANOTIMP"

interviu cu DORU TUFIȘ

Aflat la Arad, în timpul sărbătorilor de iarnă, cunoscutul interpret **Doru Tufiș** și-a lansat un album de colinde intitulat sugestiv... „Colinde fără anotimp".

– Așadar, vă lansați noul album și la Arad. Asta după București, probabil...

– Da! După București, Alexandria și Zimnicea...

– De ce în județul Teleorman?

– Pentru că de acolo este autorul versurilor, Ștefan Mitroi.

– Ce ne puteți spune despre acest album de colinde?

– Toate sunt creații proprii. Atunci când este cazul, păstrează atmosfera colinzilor de decembrie, dar au extindere și în celelalte genuri. Se vrea o lucrare care să depășească spațiul nostru...

– Am ascultat acest nou album al dumneavoastră și am fost surprins plăcut de frumusețea versurilor...

– Versurile sunt dintr-o carte care a apărut sub denumirea „Colinde, triste colinde". Ele sunt sensibile și pornesc de la profunda filosofie de la țară.

– Deși este un album de colinde abordați totuși mai multe genuri muzicale. Care este motivația?

– Am pornit de la premisa că fiecare ascultător are un caracter diferit, are preferințe muzicale diferite... Am încercat să fac în așa fel încât orice ascultător să agreeze măcar una din melodii.

– Este un album cu tentă comercială?

– Nu! Eu consider că lucrarea e cât de cât pretențioasă din punct de vedere artistic. Este un produs al maturității mele artistice și sunt sigur că ascultătorii nu vor fi dezamăgiți...

– Ce urmează în viața dumneavoastră din punct de vedere artistic?

– Vreau să continui în același fel din punct de vedere estetic, abordând orice gen muzical: de la rock and roll până la muzică simfonică.

– Este posibilă o abordare atât de largă în cazul unui singur interpret?

– Da, pentru că există lucruri comune atâta timp cât cunoști notele de pe portativ și ai o bază muzicală solidă.

– Ce vă doriți în noul an?

– Să ofer celor care mă ascultă muzică de calitate.

– Un „mesaj" pentru cititorii ziarului „Adevărul"...

– La mulți ani și un an 2000 plin de realizări și împliniri.

* Am mai dori să adăugăm că albumul „Colinde fără anotimp" este o lucrare a cărei miză nu este doar succesul comercial ci, corelat cu acesta, împlinirea unui gest de cultură. Compoziția, orchestrația și interpretarea îi aparțin lui **Doru Tufiș**, iar versurile sunt semnate de **Ștefan Mitroi**. Autorul versurilor este un cunoscut jurnalist al ultimului deceniu, conducând pe rând ziarele „Tineretul Liber" și „Azi".

■ În încheiere, dorim să mulțumim celui care ne-a facilitat luarea acestui interviu - dlui **Constantin Buzatu**, directorul general al Arcons Security.

OLIMPIU BULZAN

POLIȚIA SANITAR-VETERINARĂ ÎN ACȚIUNE!

În cursul lunii trecute, inspectorii Poliției sanitar-veterinare și medicii veterinari cu atribuții de inspectori de Poliție sanitar-veterinară Arad au efectuat acțiuni de inspecție și control în teritoriu. S-a urmărit ■ respectarea legislației sanitar-veterinare în vigoare în unitățile și atelierele de preparate din carne; ■ modul de realizare a importurilor de produse de origine animală; ■ controlul piețelor și târgurilor.

În urma acestor verificări s-a constatat că mai multe unități și persoane fizice au încălcat legea: ■ **S.C. Tauro Impex SRL** - jud. Timiș; **Ștefan Isac** - Calacea, jud. Bihor, au efectuat acțiuni de vânzare-cumpărare sau alt mod de înstrăinare a animalelor fără acte sanitar-veterinare.

■ **S.C. Nouro SRL Arad**; **A.F. Piovra** - Moneasa nu au anunțat medicul veterinar în termenul prevăzut de lege referitor la încărcarea, descărcarea și tranzitul produselor de origine animală.

■ **S.C. Atsa SNC** Vladimirescu nu a respectat măsurile de igienă pentru manipularea produselor de origine animală.

Ca urmare a neregulilor constatate s-a aplicat un număr de 15 amenzi contravenționale. Valoarea totală a acestora s-a ridicat la 9.500.000 lei.

MADIANA MICAN

Consfătuirea primarilor orașelor din județul Arad

REGRETE PENTRU VREMURILE DE ALTĂDATĂ

După cum relatam într-un număr recent al ziarului nostru, la Chișineu-Criș a avut loc o ședință de lucru unde s-au întâlnit primarii următoarelor orașe: Pâncota, Lipova, Ineu, Nădlac, Curtici, Sebiș și Chișineu Criș. Ședința a fost prezidată de președintele C. J. A., dl. Dan Ivan.

Scopul acestei întruniri a fost expus de primarul orașului gazdă, dl. **Gheorghe Burdan**. „Dorim să prezentăm aici câteva probleme care depășesc competența primăriilor și consiliilor locale, cu speranța că vom primi un sprijin din partea Consiliului Județean Arad." Primarii prezenți au expus rând pe rând problemele cu care se confruntă.

La Nădlac, din '96, nici o investiție

Suhanschi Ștefan (primar Nădlac): „Durerea noastră cea mai mare este că din 1996 nu am mai reușit să promovăm nici măcar o investiție. Am depus mai multe studii și documentații, dar n-am reușit să demarăm nimic. De asemenea, zona noastră suferă din cauza lipsei gazului de sondă. Am dori să ne branșăm la sistemul național de la Calacea, dar nu avem bani. Cred că ar fi foarte avantajos pentru toată lumea să putem pune pe picioare acest proiect, urmând să deservească Pecica, Semlac, Șeitin, Nădlac, eventual și Pereg."

Investitorii străini profită de legislația proastă

Farcaș Ioan (primar Pâncota): „Principala problemă cu care mă confrunt la Pâncota este cea a investitorilor străini. Eu nu mă pot plânge că nu sunt investitori, sunt chiar destui. Dar după ce le-am creat toate facilitățile posibile, profită de toate prevederile legale pe care le exploatează în interesul lor. Cei din Pâncota angajează muncitori necalificați, pe care-i plătesc cu minim pe economie. Spre exemplu, de la Fabrica de mobilă, unde sunt cam 1000 de angajați, eu încasez impozit doar 30 de milioane de lei. Și atunci, de unde să-mi strâng bani la buget, dacă toate posibilitățile ne sunt îngrădite?".

„Impozitul pe meserii să-l încasăm noi"

Don Gheorghe (primar Curtici): „Eu sunt foarte nemulțumit de prevederile privind impozitele și taxele locale. Am preluat la primărie acest serviciu, dar încasarea impozitelor pe meserii a rămas tot la Ministerul Finanțelor. Eu nu sunt de acord ca ei să stabilească impozitul și ei să-l și urmărească."

Utilaje la primării

Vasile Grecu (viceprimar Lipova): „După cum știe toată lumea, la Lipova avem mereu probleme cu inundațiile. Aș dori să primim niște utilaje ca să putem face față. De fiecare dată când se întâmplă vreo calamitate, primarul este țapul ispășitor, dar pe nimeni nu interesează dacă avem cu ce interveni."

„Avem nevoie de bani pentru Casa de cultură"

Gheorghe Burdan (primar Chișineu Criș): „La Chișineu Criș avem cea mai frumoasă casă de cultură din tot județul, dar nu o putem utiliza. În primul rând pentru că nu avem scaune, pentru achiziționarea lor fiind necesari cam 200 de milioane, și în al doilea rând ar trebui să introducem gazul și aici. Dar când să facem și asta, întotdeauna intervine ba să plătim curentul, ba una, ba alta. La Nădab avem străzi pe care nu putem intra cu mașina, dar 100 de metri de drum costă aproape un miliard și bani nu avem, ba din contră, nu reușim să ne acoperim datoriile."

Impozitele încasate sunt foarte mici

Feieș Gheorghe (primar Sebiș): „Am intrat în noul an cu datorii, de asemenea n-am plătit ajutoarele sociale pe toate lunile. Și asta pentru că nu avem de unde lua bani. Multe societăți nu au făcut reevaluările la clădiri și terenuri, și impozitul perceput este foarte mic. De exemplu, de la o societate primesc 2000 de lei/an, cât un pachet de țigări. Ce să fac cu acești bani?".

Președintele C. J. A. oferă soluții

Dl. Dan Ivan, prezent la întrunire, a încercat să găsească soluții pentru câteva probleme ridicate de primarii orașelor prezente la întruniri.

Astfel, la Nădlac, se va încerca în acest an demararea acțiunii de introducere a gazului metan, același lucru fiind stabilit pentru orașul Pâncota. La Chișineu-Criș se va încerca definitivarea investiției începute deja, pentru trecerea celor două centrale termice pe gaz metan.

La Lipova, ca principală prioritate a fost declarat drumul național, care se află într-o stare proastă, iar pentru orașul Curtici s-a hotărât asfaltarea a 15 km de drum care leagă Zona Liberă de centura Aradului.

Dl. Dan Ivan a mai specificat că în acest an bugetul va fi atât de mic încât noi investiții nu vor putea fi demarate.

CONCLUZII

Considerăm această întrunire ca fiind una de bun augur, în care primarii și-au spus ofurile în speranța primirii unui ajutor. Și nemulțumirile nu sunt puține, primarii regretând vremurile în care se aflau în administrația Consiliului Județean. După încheierea discuțiilor a mai fost redactat un comunicat cu cererile comune ale primarilor, cereri pe care le vom prezenta într-un alt număr al ziarului nostru.

SORINA AMBRUȘ

PETRI ROMANIA S.R.L.

filială a concernului german PETRI AG
angajează

- **ingineri mecanici - proiectanți** (de preferință specialiști T.C.M.) pentru
  - proiectare matrițe de injectat mase plastice și magneziu
  - proiectare piese noi pentru industria automobilistică

Condiții: - cunoștințe tehnice temeinice
- prezintă interes pentru proiectarea pe calculator
- cunoscători de limba engleză sau germană
- vârsta maximă 32 ani

● **Concernul german PETRI AG**, cu sediul în Aschaffenburg, are filiale în peste 10 țări din întreaga lume având peste 5500 de angajați. Concernul lucrează pentru cele mai mari companii producătoare de automobile: VW, Audi, Opel, Ford, Fiat, Renault, Nissan, BMW, Mercedes, Honda, executând volane pentru toate tipurile de automobile, air-bag-uri pentru autoturisme și camioane și o gamă largă de piese auto din masă plastică.

● **PETRI ROMANIA S.R.L.**, înființată în Arad în anul 1996, este singura filială din România a concernului **PETRI AG**. Firma are peste 100 de angajați cu perspectiva de a se ajunge la aproximativ 200. Ea execută o parte din sculele necesare fabricării produselor concernului **PETRI AG**.

Informații suplimentare
la tel. 057/289847, fax 057/272587 sau la sediul firmei,
Calea Aurel Vlaicu FN (după MARMOREX), ARAD.
Persoana de contact Ghise Bogdan.

(4873560)

PLIMBARE PE BULEVARDUL CELEBRITĂȚILOR

George Harrison, fostul component al trupei Beatles, a fost înjunghiat de mai multe ori în piept, săptămîna trecută, de către un individ care a pătruns pe proprietatea starului. Harrison (56 de ani) a fost spitalizat de urgență, medicii reușind să-l aducă într-o stare stabilă, ei afirmînd că recuperarea va fi totală. Olivia, soția sa, s-a ales și ea cu cîteva răni, dar nu a necesitat tratament medical. Atacatorul este un locuitor din Liverpool, obsedat de formația Beatles.

★

Kim Porter, soția lui Sean "Puffy" Combs, a angajat un avocat care să o reprezinte în cadrul divorțului intentat vedetei hip-hop. Avocatul îi va cere lui Puffy să plătească pensie alimentară pentru fiul cuplului, Christian, care are un an și jumătate. În prezent Puffy se afișează în societate la brațul cîntăreței și actriței Jennifer Lopez.

★

Kelley, soția lui Don Johnson, a născut, în 28 decembrie, primul copil al cuplului, Atherton Grace. Fetița a fost botezată după tatăl lui Kelley, Atherton Macondray Phleger. Don Johnson mai are o fiică în vîrstă de 9 ani cu Melanie Griffith, actrița care i-a fost de două ori soție, și un fiu adolescent care s-a născut în urma relației cu actrița Patti D'Arbanville-Quinn.

★

Michael Douglas (55 de ani) și Catherine Zeta-Jones (30 de ani) sunt "foarte apropiați", în ciuda comentariilor presei de scandal care afirma că actrița s-a întors de acasă după Crăciun singură și fără celebrul inel de diamante primit de la iubitul ei. "Michael nu i-a dăruit nici un inel", ar fi declarat purtătorul de cuvînt al lui Douglas, adăugînd că cei doi se înțeleg în continuare minunat.

★

Judie Foster renunță la "Hannibal', continuarea filmului "Tăcerea mieilor", pentru a regiza pelicula "Flora Plum", al cărei stil se apropie de cel al "Fantomei de la Operă" și în care va juca Claire Danes. Filmările vor începe în primăvară.

★

Monica Lewinsky a revenit în atenția publicului. Ea este, mai nou, noua imagine a centrului de întreținere Jenny Craig, ea pretinzînd, la "investitură", că a pierdut în ultima vreme în jur de 15 kilograme. Reclamele care o vor avea ca personaj pe năbădăioasa Monica vor fi difuzate începînd din luna ianuarie.

(Traducere și adapatare după E!Online de Andra Mămularu)

TV supliment
ADEVĂRUL
Programele săptămânii 7 ianuarie 2000 - 13 ianuarie 2000

TVR 1

7,00 Matinal național
9,00 TVR Iași
10,05 O vedetă ... cu cântece - rel.
10,35 Casa mea - rel.
11,05 TVR Cluj-Napoca
12,05 Moștenirea - s. rel.
12,55 TVR Timișoara
14,00 Jurnal
14,15 Ciberfan
14,30 Tribuna partidelor parlamentare
15,00 Scena
15,30 Emisiune în limba germană
17,00 O vedetă cu ... cântece
17,30 Cuvânt pentru necuvătătoare
18,00 Corect!
18,05 Jumătatea ta
19,00 Avanpremieră Știri
19,05 Amintiri din secolul 20
19,10 Sunset Beach - s.
20,00 Jurnal * Meteo * Sport
20,55 Știrile de sâmbăta asta
21,25 Culise
22,10 Fotbal: Real Madrid-Corinthians, în Campionatul Mondial de Fotbal al cluburilor
0,05 Miss Marple: Ala, bala, portocala - suspans, Marea Britanie, 1984, cu Joan Hickson

TVR 2

7,00 Alfred Hitchcock prezintă... Piscina - rel.
7,45 Obsesia - s.
8,30 Care pe care - rel.
9,10 Limbi străine: spaniolă
9,35 Veni, video, vici - rel.
9,50 Arca lui Noe - rel.
11,15 Turnul de control - rel.
12,00 Special 1989 - rel.
13,00 Desene animate
13,30 De la lume adunate
14,00 Toți, împreună
14,45 Santa Barbara - s.
15,30 Știri
15,40 Trupa DP 2
17,45 Călătorind prin țară
18,00 Care pe care
18,45 Se întâmplă acum
19,15 Știri bancare
19,20 Căsuța cu povești
19,30 Știri
19,40 Schimbări majore în ultimul moment - dramă, SUA, 1983
21,20 Eh, tinerii de astăzi ...
22,05 Alfred Hitchcock prezintă ... Public captiv
22,55 Știri
23,00 Teatru liric: Liliacul de Johann Strauss. Partea a doua
0,10 Nocturna
0,20 TVM. Mesager

PRO TV

7,00 Toți câinii merg în rai - d.a.
8,00 Chaplin se dă-n spectacol - f.
8,30 Peștera monstrului sacru 5 - f. - II
10,00 Tânăr și neliniștit - rel.
11,00 Mask - f., rel.
12,55 Știrile Pro TV
13,05 Babylon 5 - ep. 110
13,50 Ani de liceu - ep. 88
14,45 Familia Bundy - ep. 251
15,15 Nisipurile din Miami - ep. 50
16,10 Tânăr și neliniștit - ep. 913
17,00 Știrile Pro TV
17,30 Pământul speranței - miniserie - II, f. SUA, 1989
18,30 Dădaca - ep. 9
19,00 Știrile Pro TV
20,00 Dosarele X - ep. 135
21,00 Profiler - psihologia crimei - ep. 17
22,00 Știrile Pro TV
22,05 Complot în Cairo - f. SUA, 1993, cu Andie Mac Dowell, Liam Neeson
0,00 Știrile Pro TV
0,30 Criminaliștii - ep. 71
1,30 Știrile Pro TV
2,00 Familia Bundy - f., rel.
2,30 Baschet NBA Action
3,00 Baschet NBA: New York - Orlando, în direct
5,30 Suflet de femeie - ep. 112

TV ACASĂ

5,00 Guadalupe - s.
5,50 Iubire sfântă - rel.
6,45 Dragoste și putere - rel.
7,15 Acasă la bunica - rel.
7,30 Căsuța poveștilor - rel.
8,10 Pentru iubirea ta - s., rel.
9,00 Înger sălbatic - s., rel.
10,00 Luz Clarita - s., rel.
10,50 Angela - s., rel.
11,40 Nimic personal - rel.
12,30 Cinci detectivi la miezul nopții - rel.
14,15 Antonella - s.
15,00 Dragoste și putere - s.
15,30 Iubire sfântă - s.
16,30 Luz Clarita - s.
17,25 Vremea de acasă
17,30 Pentru iubirea ta - s.
18,30 Angela - s.
19,25 Vremea de acasă
19,30 Acasă la bunica - rețete culinare
19,45 Mowgli - desene animate
20,30 Înger sălbatic - s.
* Vremea de acasă
21,30 Sânge din sângele meu
22,30 Can-Can-Can, f. SUA, 1960, cu Frank Sinatra, Shirley MacLaine, Maurice Chevallier, Louis Jourdan

ANTENA 1

7,00 Observator
8,00 Dimineața devreme
10,00 Știri
10,10 Animal Show - s.
11,00 Pe cont propriu - s.
12,00 Baywatch Nights - s.
13,00 Știrile amiezii
13,15 Pretender - s.
14,00 Decepții - s.
15,00 Răsfățata - s.
17,00 Știri
17,20 La mulți ani, Vouă!
17,25 Capcanele destinului - s. ep. 32, 33
19,00 Observator
19,55 La mulți ani, Vouă!
20,00 Regăsirea - dramă, SUA, 1994, cu Mario Thomas, Peter Strauss
22,00 Observator
22,25 La mulți ani, Vouă!
22,30 Vitamina V ... Veselia
23,30 Trecut periculos - dramă, SUA, 1998
1,00 Observator
1,30 Răsfățata - rel.
3,30 Capcanele destinului - rel.
5,00 Dallas - s.

TV ARAD

7,00 Observator
8,00 Știri TVA - rel.
8,30 Fiți cu ochii pe noi! - rel.
10,00 Știri
10,10 Animal show - s.
11,00 Pe cont propriu - s.
12,00 Baywatch Nights - s.
13,00 Știrile amiezii
13,15 Pretender - s.
14,00 Decepții - s.
15,00 Răsfățata - s.
17,00 Știri
17,20 La mulți ani Vouă
17,25 Divertisment
17,50 Anunțuri
18,00 Păstorul cel Bun
18,30 Știri TVA
19,00 Observator
19,55 La mulți ani Vouă
20,00 Politica fără prejudecăți
21,30 Știri TVA
22,00 Observator

TV INTERSAT

8,55 Deschiderea programului
9,00 Intersat Music
9,30 Parteneri până la capăt - film, rel.
11,00 Știrile Intersat
11,30 Dulce ispită - cp. 67
12,15 Intersat Music
12,30 Emisiune în lb. maghiară
14,00 Microb - rel.
15,30 Tehnologia de înaltă performanță
16,00 Mănâncă și fugi! - film
17,30 Mock și Sweet - cp. 3
18,00 Haideți să ne jucăm! - cp. 29
18,15 Muzică populară
18,45 Știrile Intersat
19,20 Când inima așteaptă - cp. 13
19,45 Lumea adâncurilor - cp. 3
20,05 Ți-e teamă de întuneric? - cp. 13
20,30 Impact - direct
22,00 Crimă la ușa mea - f.
23,30 Știrile Intersat
0,00 Erotica - f.
0,45 Închiderea programului

ANIMAL PLANET

8,00 Spectacolul naturii
8,30 Salvați animalele!
9,50 Wishbone: un câine cu imaginație
9,30 Noile aventuri ale lui Black Beauty
10,00 În lumea animalelor
11,00 Crocodilii
12,00 Cazurile judecătorului Wapner
13,00 Specializare: câine
14,00 Vânătorul de crocodili
15,00 Urgențe veterinare
15,30 Salvați animalele!
16,00 Pacienții lui Harry
16,30 Povestiri de la grădina zoologică
17,00 Spectacolul naturii. Venezuela
17,30 Crocodilii
18,30 Aevanautii
19,00 Urgențe veterinare
19,30 Povestiri de la grădina zoologică
20,00 Vânătorul de crocodili
21,00 Animale de la A la Z
22,00 Urgențe veterinare
23,00 Leopardul - elastic și tăcut
0,00 Salvați animalele!

BUDAPESTA 1

6,42 Matinal; 6,45 Lumea satului; 7,00 Magazin matinal; 7,00 Magazin matinal; **10,05 Bestia** - s.; **11,00 Hotel Paradis** - s.; **12,00 Cetățenii din Chateuvalon** - s.; 13,00 Magazin informativ; 14,00 Magazin regional; **15,05 Aventurile unui câine** - s.; **15,35 Vis californian** - s.; **16,00 Secretele nisipului** - s.; **16,35 Căutătorul de comori** - s. cp.1; 16,50 Desene animate; **17,05 Inimi pârjolite** - s.; 18,00 Surprize pentru copii; 18,30 Mesajul locurilor sfinte; 18,50 Jurnale regionale; 19,00 Știri; 19,15 Tema; 19,30 Cine rămâne la urmă: - conc. TV; 20,00 Totul pentru iubire; 20,30 Jurnal; **21,00 Spioni în cuibul de vulturi** - f. act. Anglia; 23,45 Jurnal; 23,50 Actual; **0,15 Dosarele X** - s.;

BUDAPESTA 2

10,05 Înregistrări din Studioul 11; 11,00 Din arhiva TV; 12,05 Idolul show-ului; **13,00 Senzație** - s.; 14,00 Magazin informativ; 15,00 1100 ani în centrul Europei; 15,30 Al XX-lea festival internațional de cirs Monte Carlo; 16,30 Casa maghiară; 17,00 Strada școlii; 18,30 Panorama; 19,00 Handbal; 20,40 Desene animate; 21,00 Jurnal; 21,30 Atelierele secolului; 21,50 Ungaria 2000; **22,25 Fotbalul în vremurile de aur** - f. Ungaria

RADIO ARAD & RADIO CONTACT (99,1 MHz)

5,00-8,00 Lupta cu somnul	muzică
8,00-10,00 Bună dimineața, Arad!	18,30-19,00 Preluare știri Deuche Welle
10,00-12,00 Contact FM	19,00-19,30 Bună seara, Arad!
12,00-14,00 Pulsul zilei	19,30-20,00 Viața spirituală
14,00-16,00 Contact FM	20,00-22,00 Seară de seară
16,00-17,00 Atenție mare	22,00-5,00 Vineri seară nu mi-e somn
17,00-18,00 Născuți pentru	

RADIO PRO FM (92,1 MHz)

0,00 - 5,00 PRO FM BY NIGHT
5,00 - 6,00 BULETIN DE ȘTIRI - la fiecare sfert de oră;
6,00 - 7,00 RONDUL DE DIMINEAȚĂ - INFO PRO cu Dan Apostol și Laura Călăceanu
7,00 - 10,00 PRO FM PÂNĂ LA 10 - cu Flavius Esnican;
10,00 - 13,00 MIHAI CU NOI - cu Mihai Dobrovolschi
13,00 - 14,00 13-14 CU ANDREI - cu Andrei Gheorghe;
14,00 - 17,00 ORAȘUL SUB LUPĂ - cu Cătălin Lăpușcă
17,00 - 19 ASCULTĂ-ȚI INIMA! - cu Marius Dobre;
19,00 - 21,00 ASCULTĂ-ȚI MUZICA! - cu Călin Gheorghe
21,00 - 23,00 LATINO PARTY
23,00 - 1,00 HOT PARTY MIX - cu DJ MIKE

PRIMA

7,00 Karaoke Show - rel.
8,00 Dimineața cu Prima
12,00 Celebri și bogați - s. rel.
13,00 Politica de mâine - rel.
15,00 Apel de urgență - rel.
15,30 De colo colo - rel.
16,00 Viața în direct
17,00 Telenovela
18,00 Focus
18,55 Clip Art
19,00 Karaoke Show
20,00 Trenul evadării - dramă, SUA, 1985, cu Eric Roberts
21,30 Exploziv
22,00 Clip Art - rel.
22,05 Focus
22,30 Revista presei
22,35 Politica de mâine
0,30 Un tip minunat - thriller, Anglia, 1936 cu James Cagney
2,00 Focus

TELE 7 ABC

7,10 Bună dimineața, România
9,00 Omul și natura - s. rel.
10,00 Știri
10,30 Dintre sute de ziare - rel.
11,10 Practic la Tele 7 - rel.
12,00 Reporter Tele 7 - rel.
12,30 24 din 24 - rel.
13,00 Drumuri printre amintiri - rel.
13,30 Documentar
14,00 Portretul unui artist - rel.
15,00 Știri
15,30 Post Meridian
17,00 Medici la datorie - s.
18,00 Omul și natura - s.
18,55 Pariul Trio
19,00 Secția de poliție - s.
20,00 Telejurnal
20,30 Economic ABC
21,00 Dintre sute de ziare
21,40 Pariul Trio
21,45 Loto
22,00 Linia întâi
23,00 Derrick - s.
0,00 Știri
0,30 Ora H - emisiune de confesiuni
1,35 Teleshopping
2,10 Telejurnal - rel.
2,35 Documentar - rel.
3,00 Medici la datorie - rel.
4,00 Secția de poliție - rel.

HBO

10,00 Fantomele trecutului - dramă, SUA, 1996
12,15 Pret-a-Porter - comedie, SUA, 1995
14,30 Pulp Fiction - acțiune, SUA, 1994
17,00 Un zâmbet ca al tău - comedie, SUA, 1997
18,45 În rol de avocat - comedie, SUA, 1997
20,30 Iubitul meu se însoară - comedie, SUA, 1997, cu Julia Roberts
22,15 Arahnofobia - horror, SUA, 1990
0,00 Spaima - thriller, SUA, 1989
1,30 Drumul spre Hollywood - dramă, SUA, 1997

DISCOVERY

10,00 Universul misterios al lui Arthur C. Clake:
10,30 Călătorii la întâmplare
11,00 Povestiri despre supraviețuire în Australia
11,30 Aventuri la pescuit cu Rex Hunt
12,00 Operațiune pe orbită
13,00 Imperiul solar
14,00 Magazin auto
14,30 Creaturi fantastice
15,00 Animal X
15,30 Pasul următor
16,00 Dezastre
16,30 Flightline
17,00 Revoltă în RAF
18,00 Aventuri la pescuit cu Rex Hunt
18,30 Discovery astăzi
19,00 Echipa timpului
20,00 Locuri invizibile
21,00 Școala de scufundări
21,30 Discovery astăzi
22,00 Hoți de mașini
23,00 Dosarele FBI
0,00 Detectivi legiști
1,00 Câmpuri de bătălie
2,00 Mari egipteni: Tutankamon
3,00 Discovery astăzi
3,30 Pasiunea pentru automobile

TV INTERNAȚIONAL

21,30 S-a întâmplat... azi
21,35 Revista presiei
21,40 Practic Info
22,00 Jurnalm curs valutar, meteo
22,40 Avocat din oficiu
23,10 Teatru TV: **„Magistre fără seamăn, slavă...”**. Prima parte

ATOMIC TV

7,00 Selector
10,25 Reactor
10,30 Atomic Café
11,00 Atomix cu Tudor
14,00 Interactiv
15,55 Reactor
16,00 Metropolis cu Dinu
17,00 Selector
19,00 Atomix cu Mircea
21,55 Reactor
22,00 Hai Hui - rel.
22,30 South Park - desene animate
23,00 Klub Bizzar - rel.
0,00 Insomnia

TV 2

7,10 Lumea satului; 7,30 Bună dimineața, Ungaria!; 9,30 TV Matineu; **10,30 Caft până la Crăciun - comed. Italia**, cu Bud Spencer, Terence Hill; 12,15 Modă; 12,40 Ofertă directă; **13,10 În trei** - s; **13,35 Riviera** - s; **14,00 Domino** - pol.Spania cu Antonio Banderas; **15,45 Bogați și frumoși** - s.; **16,10 Misiune imposibilă** - s.; **17,00 Sunset Beach** - s.; **17,45 Samantha** - s. Mexic; **18,40 Luz Maria** - s.; 19,30 Fapte; 20,00 Roata norocului; **20,30 Rosalinda** - s.; **21,00 Striptiz masculin** - show; 21,30 Comedie SUA cu Richard Pryor; 22,45 Bună seara, Ungaria!; **23,30 Mussolini și eu** - f. SUA-partea 2; 1,50 Ungaria, mâine

PRO 7

8,00 Taff magazin; **8,25 Simpsonii** - s.; **8,50 Cine-i șeful?** - s.; **9,20 Bill Cosby Show** - s.; **9,50 Mallorca** - s.; **10,25 Prințul din Pennsylvania** - dramă, SUA; **12,00 Diagnostic-crimă** - s.; **13,00 Matlock** - s.; 14,00 Sam - mag. amiezii; 15,00 Talkshow-uri; 18,00 Taff - magazin; **18,25 Simpsonii** - s.; **19,00 Fam. Bundy** - s.; **19,30 Bill Cosby Show** - s.; **20,00 Mallorca** - s.; 20,30 Știri; 20,50 Galileo - magazin; **21,15 Manta, Manta** - comed. Germania 1991; 23,10 Switch show; 0,40 Reporterul - magazin; **0,40 Răzbunarea mâncătorului de șerpi** - act. SUA, 189, cu Lorenzo Lamas

RTL

7,00 Magazin matinal; 7,30 Bună dimineața; 8,00 Magazin matinal; **8,30 Bogați și frumoși** - s.; **8,55 Între noi** - s.; **9,25 Vremuri bune...** - s.; 10,00 Dimineața mea - magazin; 11,30 Sabrina talk; 12,30 Duelul familiilor - conc. tv; 13,00 Magazinul amiezii; 14,00 Talkshow-uri; **18,00 Dădaca** - s.; **18,30 Între noi** - s.; 19,00 Bună seara RTL; 19,30 Exclusiv - vedete; 19,45 Știri; 20,10 Exploziv - mag.; **20,40 Vremuri bune, vremuri rele** - s.; **21,15 Cobra** - s.; **22,15 Balko** - s.; **23,15 Vânătorul de fantome** - s. mistery Germ.; 0,15 UFO 2000 - doc.; 1,00 Știri; **1,30 Golden Girls** - s.

TV 5

14,05 Magazin; 15,15 Cinema la TV 5; 16,15 Cinema la TV 5; 17,15 Întrebări TV 5; 17,30 Teleturism; 18,05 Piramide; 18,30 Întrebări pentru campion; 19,00 Jurnal TV5; 19,15 Cinema la TV 5 - s.; 21,00 Jurnal Elveția; 21,30 Jurnal France 2; 22,05 Documentar ; 23,00 Jurnal TV 5;

EUROSPORT

9,30 Raliul Dakar-Cairo 2000; 10,00 Biatlon - 15 km bărbați; 10,30 Schi fond - 4x5 km ștafetă fem. în direct; 11,30 Raliul Dakar; 12,00 Schi fond - 4x10 km bărbați în direct; 15,00 Biatlon 4x7,5 km fem., în direct; 17,00 Schi fond 4x10 km bărbați Nove Mesto (Cehia) în direct; 18,30 Snowboard CM Les Gets; 19,00 Tenis - WTA Sydney sferturi; 21,00 Fotbal - turneul Maspalomas în direct; 23,30 Auto - raliul Dakar - Cairo; 0,00 Box; 1,00 Tenis - turneu WTA Sydney; 2,00 Raliul Dakar - Cairo 2000 etapa 8 - 678 km.

UNIVERSITATEA DE VEST „VASILE GOLDIȘ“ ARAD

Organizează, în data de 29 ianuarie 2000, Concurs de admitere, la forma de învățământ I.D.D. - Învățământ Deschis la Distanță, pentru care Universitatea noastră a obținut aprobarea Ministerului Educației Naționale, la Facultățile:

- Facultatea de Drept — Arad, tel. 057-280411
- Facultatea de Marketing — Arad, tel. 057-230416; Baia Mare, tel. 062-213302
- Facultatea de Științe Umanist Creștine — Arad, tel. 057-282324; Baia Mare, tel. 062-213302; Satu Mare, tel. 061-768028
- Colegiul Universitar Pedagogic — Arad, tel. 057-243777; Ineu, tel. 057-511870

La Colegiul Universitar Pedagogic se pot înscrie absolvenți ai liceelor pedagogice și Școli Postliceale cu profil pedagogic (durata IDD - 2 ani) și absolvenți de liceu cu diplomă de Bacalaureat (durata IDD - 3 ani).

Înscrieri și informații suplimentare se pot obține la secretariatele facultăților.

TVR 1

7,00 Matinal național
9,00 TVR Iași
10,00 Hora satului - rel.
10,30 Impas în doi - rel.
11,00 TVR Cluj-Napoca
12,00 Pe față - rel.
13,00 TVR Timișoara
14,00 Jurnal
14,15 CiberFan
14,30 Destinul unei națiuni
15,00 Convietuiri
16,00 Pentru dv., doamnă!
17,00 La telefon, muzica populară!
17,25 Casa mea
17,55 Tragerile Loto
18,00 Corect!
18,05 Jumătatea ta
19,00 Avanpremieră - Știri
19,05 Amintiri din secolul XX
19,10 Sunset Beach - s.
20,00 Jurnal * Meteo * Sport
20,55 Moștenirea - s.
21,45 Reflecții rutiere
22,00 Teatrul Național de Televiziune prezintă: **Copiii soarelui** de Maxim Gorki. Partea a doua
23,10 Jurnalul de noapte
23,25 Punct ochit - talk-show politic
0,25 Rock la miezul nopții

TVR 2

7,00 Santa Barbara - rel.
7,45 Din cântecele transilvane - rel.
8,30 Care pe care - rel.
9,10 Limbi străine: germană
9,35 Veni, video, vici! - rel.
9,50 Pas cu pas - rel.
11,15 Mit și istorie - rel.
13,00 Desene animate
13,30 Tribuna partidelor parlamentare
14,00 Toți, împreună
14,45 Santa Barbara - s.
15,30 Știri
15,40 Trupa DP2
17,45 Călătorind prin țară
18,00 Care pe care
18,45 Se întâmplă acum!
19,15 Știri bancare
19,20 Căsuța poveștilor
19,30 Știri
19,40 Ultima misiune a lui Saint-Exupéry - dramă, Franța, 1994
21,15 Turnul de control
22,10 Alfred Hitchcock prezintă ... Femeia perfectă - s.
22,55 Știri
23,00 Teatrul Național de Televiziune prezintă: **Oglindă** de Dumitru Solomon, cu Florin Zamfirescu, Mircea Rusu
0,25 Noctuma
0,35 Limbi străine: spaniolă
1,05 TVM. Mesager

PRO TV

7,00 Bună dimineața, Pro TV e al tău!
10,00 Tânăr și neliniștit - rel.
10,50 Academia de poliție VI - rel.
12,30 O căsnicie perfectă - s.
12,55 Știrile Pro TV
13,05 Babylon V - s.
13,50 **Ani de liceu** - s.
14,15 Miracolul tinerții - s.
14,45 Familia Bundy - s.
15,15 Nisipurile din Miami - s.
16,10 Tânăr și neliniștit - s.
17,00 Știrile Pro TV
17,15 Știrile Pro TV Arad
17,30 Pământul speranței - miniserie SUA, 1989, cu Robert Duvall, Tommy Lee Jones, Anjelica Huston, Partea a șasca
18,25 Dădaca - s.
18,50 Chestiunea zilei
19,00 Știrile Pro TV
19,50 Chestiunea zilei
20,00 Familia - dramă, SUA, 1995, cu Jennifer Lopez, Edward James Olmos
21,55 Știrile Pro TV
22,00 Chestiunea zilei
23,30 Știrile Pro TV
0,00 Criminaliștii - s.
1,00 Chestiunea zilei - rel.
2,30 Știrile Pro TV
3,00 Școala de profesori - s.
3,30 Pământul speranței - rel.
4,30 Galactica - s.
5,30 Suflet de femeie - s.
6,15 Nisipurile din Miami - rel.

TV ACASĂ

5,00 Guadalupe - s.
5,50 Iubire sfântă - rel.
6,45 Dragoste și putere - rel.
7,15 Acasă la bunica - rel.
7,30 Căsuța poveștilor - rel.
8,10 Pentru iubirea ta - rel.
9,00 Înger sălbatic - rel.
9,55 Luz Clarita - rel.
10,45 Angela - rel.
11,35 Nimic personal - rel.
12,30 Ochii Laurei Mars - f., rel.
14,15 Antonella - s.
15,00 Dragoste și putere - s.
15,30 Iubire sfântă - s.
16,30 Luz Clarita - s.
17,25 Vremea de acasă
17,30 Pentru iubirea ta - s.
18,30 Angela - s.
19,25 Vremea de acasă
19,30 Acasă la bunica - rețete culinare
19,45 Desene animate: Mowgli
20,30 Înger sălbatic - s.
21,30 Sânge din sângele meu - s.
* Vremea de acasă
22,30 Clanul sicilienilor - f. Franța/Italia, 1969, cu Jean Gabin, Lino Ventura, Alain Delon, Amedeo Nazzari
0,35 Dragoste și putere - rel.
1,00 Surorile - s.

ANTENA 1

7,00 Observator
8,00 Dimineața devreme
10,00 Știri
10,10 Hombres - Războiul sexelor - s.
11,00 Pe cont propriu - s.
12,00 Baywatch Nights - s.
13,00 Știrile amiezii
13,15 Pretender - s.
14,00 Decepții - s.
15,00 Răsfățata - s.
17,00 Știri
17,25 Capcanele destinului - ep. 43, 44
19,00 Observator
20,00 V.I.P. - ep. 19
21,00 Air America - ep. 20
22,00 Observator
22,30 Brigada mobilă
23,00 Marius Tucă Show
1,00 Twin Peaks - s
2,00 Răsfățata - rel.
3,30 Capcanele destinului - rel.
5,00 Dallas - s.

TV ARAD

7,00 Observator
8,00 Știri TVA - rel.
8,30 Club T
9,50 Anunțuri - rel.
10,00 Știri
10,10 Baywatch Nights - s.
11,00 Cel mai bun câștigă - s.
13,00 Știrile amiezii
13,15 Pretender - s.
14,00 Decepții - s.
15,00 Răsfățata - s.
17,00 Știri
17,25 Divertisment
17,50 Anunțuri
18,00 Viață Spirituală
18,30 Știri TVA
19,00 Observator
20,00 Fiți cu ochii pe noi!
21,20 Anunțuri
21,30 Știri TVA
22,00 Observator
22,30 Brigada mobilă
23,00 Marius Tucă Show
În continuare programul este identic cu cel al Antenei 1.

TV INTERSAT

8,55 Deschiderea programului
9,00 Intersat Music
9,30 Valul de căldură - film
11,00 Știrile Intersat
11,30 Dulce ispită - s.
12,15 Comorile lumii
12,30 Patrula de noapte - film
14,00 Amintiri din anii 1974
15,00 Blanche 2 - s.
15,45 Joia populară
17,45 Emisiune în limba maghiară
18,45 Știrile Intersat
19,20 Dulce ispită - s.
20,05 Mistere, farmece, miracole - s.
20,30 Microb - direct
22,00 Știrile Intersat
22,30 Revelion sârbesc
2,30 Închiderea programului

ANIMAL PLANET

8,00 Spectacolul naturii
8,30 Salvați animalele!
9,00 Wishbone: un câine cu imaginație
9,30 Noile aventuri ale lui Black Beauty
10,00 În lumea animalelor
11,00 Crocodilii
12,00 Cazurile judecătorului Wapner
13,00 Atacul mustelor
14,00 Vânătorul de crocodili
15,00 Urgențe veterinare
15,30 Salvați animalele!
16,00 Pacienții lui Harry
16,30 Povestiri de la grădina zoologică
17,00 Spectacolul naturii
17,30 Crocodilii
18,30 Acvanauții
19,00 Urgențe veterinare
19,30 Povestiri de la grădina zoologică
20,00 Vânătorul de crocodili
21,00 Africa necunoscută
22,00 Urgențe veterinare
23,00 Lumea vânatului
0,00 Salvați animalele!
1,00 Urgențe veterinare
2,00 Medic de animale

BUDAPESTA 1

6,45 Lumea satului; 7,00 Piața Libertății; **10,05 Bestia** - s; **11,00 Ținutul dorințelor** - s; **11,30 Moștenirea familiei Guldenburg** - s. ep.1; 13,00 Magazin informativ; 14,00 Împreună - mag. minorităților; **15,05 Aventurile unui câine** - s.; **15,35 Vis californian** - s.; **16,00 Secretele nisipului** - s.; 16,30 Em. pt. copii; **17,05 Inimi pârjolite** - s.; 18,00 Surprize pentru copii-des.animate; 18,30 Speranța urmașilor; 18,50 Știri regionale; 19,00 Știri; 19,15 Tema; 19,30 Concurs TV; **20,00 Totul pentru iubire** - s.; 20,30 Știri; **21,00 Orășelul** - s.; 21,30 Show juridic; 22,00 Cere familial; 23,00 Știri; 23,05 Actual; 23,30 Panorama; **0,00 Twin Peaks** - s.

BUDAPESTA 2

7,00 Mag. matinal; 10,00 Jazz; 11,00 Roți și pași; 11,45 Oameni în natură; 12,00 Cutia neagră-rep.; 12,30 Aventuri pe marginea realității; **13,00 Vin și putere** - s.; 14,00 Magazin informativ; 14,40 Actual; 15,00 Delta- mag. de știință; 15,35 Tranzit; 16,00 Halo; 16,30 Teatrul de Operetă în Japonia 3/1; 17,00 Strada școlii; 18,30 Casa maghiară; 19,00 Telesport; 20,40 Desene animate; 21,00 Știri, sport; **21,30 Bărbat și femeie** - s. Anglia; **22,25 Teo** - f. tv.IT.

VĂ RECOMANDĂM

TV ACASĂ - 22,30
CLANUL SICILIENILOR
- dramă, acțiune

Film care s-a bucurat de mare succes de public. Tocmai când polițiștii francezi își frecau mâinile că l-au capturat pe Roger Sartet, un periculos gangster cu multiple legături în lumea interlopă internațională, mafia siciliană condusă de Vittorio Manalese îl ajută pe acesta să evadeze, pentru a da o mână de ajutor la furtul unor bijuterii, expuse la Roma. Tony, un apropiat al lui Manalese, vine însă cu idea nebunească de a pune altfel mâna pe diamante, deturnând avionul care le transportă în Statele Unite, iar sicilienii trebuie să ducă la îndeplinire misiunea. Ceea ce se și întâmplă, întorcându-se în Europa cu marfa.

VĂ RECOMANDĂM

HBO - 20,30 Iubitul meu se însoară - comedie, SUA, 1997, cu Julia Roberts

HBO - 12,15 Pret-a-Porter - comedie, SUA, 1995

PRIMA

7,00 Karaoke Show - rel.
8,00 Dimineața cu Prima
12,00 Celebri și bogați - rel.
13,00 Politica de mâine - rel.
15,00 Exploziv - rel.
15,30 Tradiții - rel.
16,00 Viața în direct
17,00 Telenovela
18,00 Focus * Sport * Meteo
18,55 Clip Art
19,00 Nadine Show
20,00 Alegeți filmul!
21,30 Real TV
22,00 Clip Art - rel.
22,05 Focus
22,45 Revista presei
23,00 Film artistic
1,00 Film artistic
2,30 Focus - rel.

TELE 7 ABC

7,00 Știri
7,10 Bună dimineața, România!
9,00 Omul și natura - rel.
10,00 Știri
10,30 Dintre sute de ziare - rel.
11,10 Secția de poliție - rel.
12,00 Linia întâi - rel.
13,00 Cântecul și casa lui - rel.
14,00 Documentar
15,00 Știri
15,30 Domino
17,00 Medici la datorie - s.
18,00 Omul și natura - s.
19,00 În justiție
20,00 Telejurnal
20,30 Documentar
21,00 Dintre sute de ziare
22,00 Lumea în clipa 2000
23,20 Tentații
0,00 Știri
0,30 Ora H
1,35 Teleshopping
2,10 Telejurnal
2,35 Documentar
3,00 Medici la datorie - rel.
4,00 Lumea în clipa 2000 - rel.
5,30 În justiție - rel.

HBO

10,00 Drumul spre Hollywood - dramă, SUA, 1993
11,30 Boemul - comedie, SUA, 1989
13,15 Aventurile lui Huck Finn - aventuri, SUA, 1993
15,15 Lama de oțel - acțiune, SUA, 1987
16,45 Vântul prin sălcii - comedie, SUA, 1997
18,15 Desene animate - **Spawn**
18,45 Un zâmbet ca al tău - comedie, SUA, 1997
20,30 Arahnofobia - horror, SUA, 1990
22,15 Concert Backstreet Boys
23,45 Ucigași de schimb - acțiune, SUA, 1998
1,15 Asediați la domiciliu - dramă, SUA, 1995
2,45 Michael Collins - dramă, SUA, 1996

DISCOVERY

10,00 Universul misterios al lui Arthur C. Clarke
10,30 Călătorii la întâmplare
11,00 Povestiri despre supraviețuire în Australia
11,30 Aventuri la pescuit
12,00 Mari comandanți
13,00 Ce-ar fi dacă?
14,00 Nebuni pe roți
14,30 Aventuri în Australia
15,00 Călătoriile lui Nick: Anaconda
15,30 Pasul următor
16,00 Dezastre: Piper Alpha
16,30 Flightline
17,00 Piscurile Anzilor
18,00 Aventuri la pescuit cu Rex Hunt
18,30 Avanpremiera Discovery
19,00 Echipa timpului
20,00 Cea mai rapidă mașină de pe Pământ
21,00 Confesiunile unui ... micro-avion
21,30 Avanpremiera Discovery
22,00 În căutarea originilor omului
23,00 Vânătorul de crocodili și dragonul
0,00 Cel mai bun scufundător liber din lume: Umberto Pelizzari
1,00 Mașini extreme: Viteza
2,00 100 de ani de descoperiri
3,00 Avanpremiera Discovery
3,30 Școala de scufundări

TV INTERNAȚIONAL

21,30 S-a întâmplat... azi
21,35 Revista presei
21,40 Practic INFO
22,00 Jurnal, curs valutar, meteo
22,40 Art Mania
23,40 Știrile de sâmbăta asta
0,10 Planeta cinema invită: Tamara Buciuceanu

ATOMIC TV

7,00 Selector
10,25 Reactor
10,30 Cybernet
11,00 Atomix cu Ina - rel.
14,00 Interactiv
15,55 Reactor
16,00 Turnul Londrei
17,00 Selector
19,00 Atomix cu Andreea
21,55 Reactor - știrile zilei
22,00 Album Show
23,00 Vibrații - rel.
0,00 Insomnia

TV 2

7,00 Magazin matinal; 7,30 Bună dimineața; 8,00 Matinal; **8,30 Bogați și frumoși** - s.; **8,55 Între noi** - s.; **9,25 Vremuri bune ...** - s.; 10,00 Dimineața mea - mag.; 11,30 Sabrina - talk-show; 13,00 Mag. amiezii; 14,00 Talkshow-uri; **18,00 Dădaca** - s.; **18,30 Între noi** - s.; 19,00 Bună ziua - magazin; 19,30 Exclusiv; 19,m45 RTL Aktuell; 20,10 Exploziv - mag. **20,40 Vremuri bune, vremuri rele** - s.; 21,15 Camera ascunsă; **22,15 Totul Atze** - s. distr. Germ. 13/1; **22,45 Vecini diabolici** - s.; 23,15 Star Weekend; 0,15 Fun & Lifestyle magazin; 1,00 Știri; 1,30 **Fete de aur** - s.;

PRO 7

6,40 Taff - magazin; 8,10 Desene animate; **8,30 Cine-i șeful?** - s.; **9,00 Bill Cosby show** - s.; **9,30 Mallorca** - s.; **10,05 Prin iadul Africii** - av. SUA, 1987, cu Brooke Adams; **11,00 Diagnostic: crimă** - s.; **13,00 Matlock** - s.; 14,00 Talkshow-uri; 18,00 Taff magazin; **18,25 Simpsonii** - s.; **19,00 Familia Bundy** - s.; **19,30 Bill Cosby show** - s.; **20,00 Mallorca** - s.; 20,30 Știri, sport, meteo; 20,50 Galileo - magazin; **21,15 Top Dog** - comed. act. SUA, cu Chuck Norris; **23,10 Mc Quade Lupul** - act. SUA, 1982, cu Chuck Norris; **1,05 Furie** - act. Kung Fu - SUA, 1992, **2,40 Top Dog** - rel.

RTL

7,00 Matinal; 7,30 Bună dimineața; 8,00 Matinal; **8,30 Bogați și frumoși** - s.; **8,55 Între noi** - s.; **9,25 Vremuri bune ...** - s.; 10,00 Dimineața mea - mag.; 11,30 Sabrina - talk-show; 13,00 Mag. amiezii; 14,00 Talkshow-uri; **18,00 Dădaca** - s.; **18,30 Între noi** - s.; 19,00 Bună ziua - magazin; 19,30 Exclusiv; 19,m45 RTL Aktuell; 20,10 Exploziv - mag. **20,40 Vremuri bune, vremuri rele** - s.; 21,15 Camera ascunsă; **22,15 Totul Atze** - s. distr. Germ. 13/1; **22,45 Vecini diabolici** - s.; 23,15 Star Weekend; 0,15 Fun & Lifestyle magazin; 1,00 Știri; 1,30 **Fete de aur** - s.;

TV 5

13,05 Întrebări TV 5; **15,15 Între cer și mare** - s.;17,00 Jurnal TV 5; 17,15 Întrebări; 17,30 Magazin; 18,05 Piramide; 18,30 Întrebări pentru campion; 19,00 Jurnal TV 5; **19,15 Între cer și mare** - s.; 21,00 Jurnal Belgia; 21,30 Jurnal France 2; **22,05 Marguerite Volant** - s.; 23,00 Jurnal TV 5; 23,15 Divertisment;

EUROSPORT

9,30 Auto raliu; 10,00 Schi - sărituri trambulină; 11,30 Biatlon 10 km fem., în direct; 12,30 Schi alpin - Chamonix în direct; 13,30 Auto - Raliul Dakar; 14,00 Biatlon - 12,5 km ștafetă bărbați; 14,45 Biatlon - 10 km fem. Oberhof; 15,30 Schi alpin; 16,30 Schi alpin - slalom fem.; 17,00 Tenis - turneu ATP Doha - sferturi în direct; 19,00 Biatlon; 20,30 Fotbal CM cluburi Brazilia; 22,30 Box; 0,00 Sportcentre Special; 0,15 Tenis - Doha; 1,45 Raliul Dakar; 2,15 Sportcentre

RADIO TIMIȘOARA

6,00 Ceasurile dimineții
8,00 Muzică populară cu dedicații
9,00 Cânt din suflet
10,00 Radio circuit
11,00 Muzică populară cu dedicații
12,00 Miez de zi la polul vest
13,00 Emisiune în lb. germană
14,00 Emisiune în lb. maghiară; sârbă
16,00 Muzică populară cu dedicații
18,00 Actualitatea radio; 18,10 Convorbiri
19,00 Radiojurnal
19,15 Muzică populară cu dedicații
20,50 Călătorie în lumea poveștilor
21,00 Curierul de seară
Știri: 6,00; 7,55; 11;00; 12,55; 21,00; 21,55.
Radio Jurnal: 7,00; 16,00; 19,00.

RADIO SEBIȘ

6,00 Matinal „21“
9,00 Alo, tu alegi!
10,00 Cafeaua de zece
12,00 Magazin „21“
14,00 Astăzi te sărbătorim - muzică populară și dedicații muzicale
15,00 Secvența „21“
18,00 La mulți ani! - dedicații muzicale
19,00 Rock Da Hause
20,00 Adina și Pamela Șou
22,00 Club „21“
0,00 Telefonul îndrăgostiților

TVR 1

7,00 Știrile de sâmbăta asta
7,30 Telesport
8,30 Odissea - s.
10,00 Acum poți afla
10,30 Vă place filmul?
11,00 Art-mania
12,00 Garantat 100%
12,45 Muzica da capo al fine
13,39 Lumea și noi
14,00 Arca Marinei lansează apeluri SOS
15,30 Forța naturii: El Nino- doc.
16,25 1999, an de excepție pt. sportul românesc
17,20 Teleenciclopedia
18,05 Mare schimbătoare - s.
19,00 Perechea potrivită
19,30 Carol și compania - s.
20,00 Jurnal, știri, sport, meteo
20,30 Contele de Monte Cristo - dramă, Franța, 1998, ep. 1
22,15 Fotbal: Manchester United - Vasco da Gama, în Campionatul Mondial
0,00 Șoapte în noapte - thriller, SUA, 1992

TVR 2

7,00 Santa Barbara - rel.
7,45 Obsesia - s.
8,30 Care pe care
9,15 Osia lumii
9,45 Lumea de mâine
10,15 Star Trek - Generația următoare - s.
12,00 Fotografii, doc.
13,00 Barocul - altfel
14,00 Un înger adolescent- s.
14,25 Atlas
15,00 Știri
15,05 Santa Barbara - s.
15,50 Muzică populară
16,00 Doc. culturale
17,25 Top TV 2
18,25 Timpul trecut: Momirea ursului
19,15 Videoclipuri cu Texas
19,30 Știri
19,45 Primul val - s.
20,35 Integrale: Special Guyane
21,30 Lumea vitezei
22,00 Fotbal: Meci din Campionatul Spaniei - în pauză: Știri
0,00 TVM Mesager

PRO TV

7,00 Cartea virtuților - d.a.
7,20 Căpitanul N - d.a.
7,40 Toți câinii merg în rai - d.a.
8,15 Desene animate
9,00 Tânărul Hercule - ep. 18, 19
10,00 Lois și Clark - ep. 54
11,00 Nimic în comun - comed. SUA, 1986, cu Tom Hanks
12,55 Știrile Pro TV * O propoziție pe zi
13,05 Prietenii tăi - ep. 105
13,30 Dharma și Greg - ep. 26
14,00 Generația PRO
15,00 Ce se vede - emis. de Ada Rosetti
15,15 Xena - prințesa războinică - ep. 72
16,00 Fete de bani gata - ep. 39
16,30 Profashion
17,00 Te uiți și câștigi! - conc. LIVE
19,00 Știrile Pro TV
20,00 Vacanța mare la PRO TV
21,00 Morocănoșii - f. SUA, 1993, cu Jack Lemmon, Walter Matthau, Ann Margret, Daryl Hannah
22,55 Inimă de tunet - f. SUA, 1992, f. SUA, 1992, cu Val Kilmer, Sam Shepard
1,00 Asemănare izbitoare - f. erotic
2,30 Xena, prințesa războinică - s.

TV ACASĂ

5,00 Guadalupe - s.
5,50 Iubire sfântă - s., rel.
6,45 Dragoste și putere - rel.
7,15 Acasă la bunica - rel.
7,30 Căsuța poveștilor
8,10 Pentru iubirea ta - s., rel.
9,00 Înger sălbatic - s., rel.
10,00 Luz Clarita - s., rel.
10,50 Angela - rel.
11,45 Can-Can - f., rel.
14,00 Acasă la Adina Cezar - cu Ruxandra Săraru
14,30 Doctorul casei - emis. medicală
15,00 Mowgli - desene animate
16,00 April în Paris - f.
18,00 Micuțele doamne - s.
* Vremea de acasă
19,00 Floare de aur - s.
21,45 Charro! - f. SUA, 1969, cu Elvis Presley
* Vremea de acasă
23,30 Motown Live 1999
24,15 April în Paris - f., rel.

ANTENA 1

7,00 Minunile naturii
8,00 Fir întins
8,30 Des. animate
9,00 Nightman - s.
10,00 Casa de piatră
10,30 Roata de rezervă
11,00 Orient Expres
13,00 Cu Țopescu de la A la infinit
18,00 Capcanele destinului - s.
10,00 Observator
20,00 Joc mortal - acț. SUA, 1998
21,45 La sfârșit de săptămână
22,00 Observator
22,30 Justițiarul - acț. SUA, 1981
0,00 Sahara - acț. SUA, 1943
1,45 Emanuelle 5 - erotic, SUA, 1987

TV ARAD

7,00 Observator
8,00 Știri TVA - rel.
8,30 Politica fără prejudecăți - rel.
10,00 Casa de piatră
10,30 Roata de rezervă
11,00 Brit Awards 1999
13,00 Stan și Bran
14,00 Polițist sau delincvent - f. Franta, 1979
15,50 Superpolițiștii din Miami - f. SUA, 1985
17,30 Divertisment
18,20 Anunțuri
18,30 Știri TVA
19,00 Observator
20,00 Delta Force 3 - f. SUA, 1998
21,45 Anunțuri
22,00 Știri TVA - rel.
22,30 Justițiarul - f. SUA, 1981
0,00 Sahara - f. SUA, 1943
1,45 Emmanuelle 5 - f. erotic SUA
3,30 Capcanele destinului - ep. 34, 35
4,30 Roata de rezervă - rel.
5,00 Casa de piatră - s., rel.
5,30 Fir întins
În continuare program identic cu Antena 1

TV INTERSAT

8,55 Deschiderea programului
9,00 Crimă la ușa mea
10,30 Muzică populară
11,00 Știrile Intersat
11,30 Enciclopedia pisicilor - 1
12,30 Aventuri magice - f.
14,00 Impact - rel.
15,30 Aventurierii - 5
16,00 Închiriem copii - f.
17,30 Mock și Sweet - 4
18,00 Haideți să ne jucăm! - 30
18,15 Muzică populară
18,45 Știrile Intersat
19,20 Neon Rider - 15
20,05 Mămica, detectiv particular - 16
20,30 Muzică și film cu Alecu Chiriță
22,00 O prietenie deosebită - f.
23,30 Știrile Intersat
0,00 Erotica
0,45 Închderea programului

ANIMAL PLANET

8,00 Lassie - s.
9,00 Cazurile judecătorului Wapner
9,30 Wishbone: un câine cu imaginație
10,30 Zig & Zag
11,30 Crocodilii
12,30 Vânătorul de crocodili
13,30 Salvați animalele!
14,00 Povestiri despre cai
15,00 Vânătorul de crocodili
15,30 Salvați animalele!
16,00 Tigrul indian
17,00 Povestea tigrului
18,00 Vânătoarea de tigri
19,00 Acvanautii
20,00 Crocodilii
21,00 Vânătorul de crocodili
21,30 Animalele de la A la Z
22,00 Urgențe veterinare
23,00 Africa neîmblânzită
0,00 Animalele din Munții Lunii
1,00 Păianjenul cu pânza în formă de pășnic

BUDAPESTA 1

6,45 Lumea satului; 7,00 Mesajul trecutului; 9,00 Religie; 9,10 Tu vii! 10,30 Dute-vino; 11,00 Unde? Ce?; 11,30 Em. pensionarilor; 12,00 Fereastra; 13,00 Știri; 13,05 Caută Csala Judit; **13,35 Cer senin**-s; 14,25 Travait; 14,55 Halo; 15,25 Delta - mag. de știință; 15,50 Insula comorilor; 16,05 În vizită la David Attenborough; 17,05 Atelierele secolului; 17,25 1100 de ani în centrul Europei; 17,55 Pentru gurmanzi - ultimul ep.; 18,30 Regina 2000 - Știri; 20,00 Lotoshow; 21,00 Satelit - cabaret; 21,35 Castravete - cabaret; 22,00 I.Q. Casino; **23,00 Informatorul** - f. Irlanda; **0,45 Un taxi în noapte** - f.tv. FR-IT;

BUDAPESTA 2

7,00 Mag. minorităților; 8,40 Lumea satului; 9,00 Cer senin - s; 9,55 Un bărbat la casă - s.; 11,30 Emily - s; 12,20 Harry - s.; 12,45 Videoclipuri; **13,00 În fiecare zeamă, două linguri** - s.; 13,55 Orășelul - s.; 14,20 Aeromagazin; 14,50 Idol răsturnat; **16,25 Compania aeriană** - s.; 17,10 Repede! 18,30 Moliere - Tartuffe; 20,40 Des. animate; 21,00 Știri, sport; **21,30 Linda și șeful de trib** - s. Italia; 23,00 Cheful tinerilor; **23,30 Ally Bc Bill** - s, 1-2;

VĂ RECOMANDĂM

PRO TV: 21,00 Morocănoșii - comed. SUA, 1993.

În această seară, PRO TV v-a pregătit o comedie spumoasă, ce-i are în centrul atenției pe vești rivali John Gustafson (Jack Lemmon) și Max Goldman (Walter Matthau). Cei doi vecini în vârstă își petrec cea mai mare parte a timpului întrecându-se în fel de fel de farse pe care și le fac unul celuilalt, insultându-se și purtându-se deseori ca niște copii. Competiția și rivalitatea dintre ei se accentuează în momentul în care, vizavi de casele lor se mută Ariel (Ann Margaret), o văduvă foarte atrăgătoare. Ea le împrospătează amintiri mai vechi, legate de fosta soție a lui John, care inițial fusese nimeni alta decât iubita lui Max. Cei doi luptă pentru a capta atenția lui Ariel, dar în cele din urmă John iese victorios.

VĂ RECOMANDĂM

HBO - 20,30 Curaj în linia întâi - dramă, SUA, 1996

PRIMA - 21,00 Cyborg - acțiune, SUA, 1989, cu Jean-Claude Van Damme

PRIMA

7,00 Karaoke Show
8,00 Dimineața cu Prima
12,00 Celebri și bogați - s. rel.
13,00 Politica de mâine - rel.
15,00 Bilanț - rel.
15,30 Vacanță á la Petrișor - rel.
16,00 Viața în direct
17,00 Telenovela - s.
18,00 Focus
18,55 Clip Art
19,00 Karaoke Show
20,00 Comisarul Rex - s.
21,00 CI5: Profesioniștii - s.
21,30 Apel de urgență
22,00 Clip Art - rel.
22,05 Focus
22,30 Revista presei
22,35 Politica de mâine
0,30 Omul maimuță - acț. SUA, 1948
2,00 Focus

TELE 7 ABC

7,00 Știri
7,10 Bună dimineața, România!
9,00 Omul și natura - rel.
10,00 Știri
10,30 Dintre sute de ziare - rel.
11,15 Cutia Pandorei - rel
12,00 Dincolo de stadion - rel.
13,30 Club ABC - rel.
15,00 Știri
15,30 Post Meridian
17,00 Medici la datorie - s.
18,00 Omul și natura - s.
19,00 Secția de poliție - es.
20,00 Telejurnal
20,30 Documentar
21,00 Dintre sute de ziare
22,00 Reporter Tele 7
22,45 Derrick - s.
0,00 Știri
0,30 Ora H - emisiune de confesiuni
1,35 Teleshopping
2,10 Telejurnal - rel.
2,35 Documentar - rel.
3,00 Medici la datorie - rel.
4,00 Secția de poliție - rel.
5,00 Reporter Tele 7 - rel.
5,30 Derrick - rel.

HBO

10,00 Urmărire fierbinte - comedie, SUA, 1987
11,30 Comoara lui Curly- dramă , SUA, 1994
13,30 Struguri acri- comedie, SUA, 1998
15,00 Totul despre sex - s.
15,30 Turbo: Power Rangers - SF, SUA, 1997
17,15 Goana după cadou - comedie, SUA, 1996
18,45 Poddle Springs - suspans, SUA, 1992
20,30 Fiica soldatului - dramă, SUA, 1998
22,45 Stargate - s.
23,30 Poștașul - SF, SUA, 1997

DISCOVERY

10,00 Universul misterios al lui Arthur C. Clarke
10,30 Călătorii la întâmplare
11,00 Povestiri despre supraviețuire în Australia
11,30 Aventuri la pescuit
12,00 Aventura cunoașterii
13,00 Războiul lui Stalin cu Germania
14,00 Nebuni pe roți
14,30 Piratii
15,00 Ambulanța aeriană
15,30 Pasul următor
16,00 Dezastre: Accidente nucleare
16,30 Flightline
17,00 Detectiv în Australia
18,00 Aventuri la pescuit
18,30 Discovery astăzi
19,00 Echipa timpului
20,00 Jurassica: Primii oameni
20,30 Rechinul „Zambezi"
21,30 Discovery astăzi
22,00 În adâncul Titanicului
23,00 Titanic - răspunsuri din abis
1,00 Zborul - o provocare
2,00 Supraviețuitori
3,00 Discovery astăzi
3,30 Nebuni după avioane

TV INTERNAȚIONAL

21,30 S-a întâmplat... azi
21,35 Revista presei
21,40 Practic Info: Arte
22,00 Jurnal * Curs valutar * Meteo
22,40 Scrieți-ne! Vă răspundem!
23,00 Cu ochii'n 4
23,30 Istoria clipei
23,40 Memorialul Timișoara, decembrie 1989
0,40 Ecoturism

ATOMIC TV

7,00 Selector
10,25 Reactor - rel.
10,30 Cinematomic - rel.
11,00 Atomix cu Oana - rel.
14,00 Interactiv
15,55 Reactor - știrile zilei
16,00 Rockada - rel.
17,00 Selector - muzică non-stop pe toate gusturile
19,00 Atomix cu Tudor
21,55 Reactor - știrile zilei
22,00 Atomic Café
22,30 Cybernet
23,00 Metropolis
0,00 Insomnia

TV 2

7,10 Lumea satului; 7,00 Magazin matinal; 7,30 Bună dimineața, Ungaria!; **9,30 Bogați și frumoși** - s; **9,55 Riviera** - s.; 10,25 Mamă - copil magazin; 10,50 Zoom; 11,50 Ofertă directă; 12,55 Curs de engleză; **13,10 În trei** - s; **13,35 Riviera** - s; **14,00 Vrem un tată de Crăciun** - f. SUA; **15,45 Bogați și frumoși** - s.; **16,10 Misiune imposibilă** - s.; **17,00 Sunset Beach** - s.; **17,45 Samantha** - s.; **18,40 Luz Maria** - s.; 19,30 Fapte; 20,00 Roata norocului; 20,30 Rosalinda - s.; **21,00 Comisarul Rex** - s.; **21,55 Profesioniștii** - s. Germania.; 23,00 Bună seara, Ungaria!; **23,30 Mussolini și eu** - f. SUA cu Barbara de Rossi; 1,40 Internet

PRO 7

7,55 Taff - magazin; **8,25 Simpsonii** - s.; **8,45 Cine-i șeful?** - s.; **9,15 Bill Cosby Show** - s.; **9,45 Mallorca** - s.; **10,20 Tatăl meu, prietenul meu** - dramă, SUA, 1992; **12,00 Diagnostic - crimă** - s.; **13,00 Matlock** - s.; 14,00 Sam - magazinul amiezii; 15,00 Talkshow-uri; 18,00 Taff - magazin; **18,25 Simpsonii** - s.; **19,00 Familia Bundy** - s.; **19,30 Roseanne** - s. SUA; **20,00 Mallorca** - s.; 20,30 Știri, meteo; 20,50 Galileo - magazin științific; **21,15 Jumpin Jack Flash** - comed. SUA 1966 cu Whoopie Goldberg; 23,20 Magazin erotic; **0,10 Femeia necuviincioasă** - erotic Olanda, 1991; **1,50 Seven Day** - s;

RTL

7,00 Șapte fix; 7,30 Bună dimineață!; 8,00 Opt fix; **8,30 Bogați și frumoși** - s.; **8,55 Între noi** - s. Germania; **9,25 Vremuri bune...** - s. Germania; 10,00 Dimineața mea - magazin; 11,30 Sabrina - talk; 12,30 Duelul familiilor - conc. TV; 13,00 Magazinul amiezii; 14,00 Schi trambulină - Bishofshofen în direct; 14,00 Talkshowuri; **18,00 Dădaca** - s.; **18,30 Între noi** - s. Germania; 19,00 Magazin regional; 19,30 Exclusiv magazin; 19,45 Știri, sport, meteo; 20,10 Exploziv magazin; **20,40 Vremuri bune, vremuri rele** - s. Germania; **21,15 Băieții noștri** - dramă, SUA 1999 cu Eric Stoltz; 23,05 Stern TV - magazin; 1,10 Jurnalul nopții; **1,30 Fete de aur**- s.;

TV 5

13,05 100% Întrebări; 14,05 Timpul prezent; 15,00 Jurnal TV 5; **15,15 Nestor Burma** - s.; 17,00 Jurnal TV 5; 17,15 Întrebări TV 5; 17,30 Gurmanzi; 18,05 Piramide; 18,30 Întrebări pentru campion; 19,00 Jurnal TV 5; **19,15 Nestor Burma** - s.; 21,00 Jurnal Elveția; 22,05 Magazin; **23,15 Cinema la TV 5**; 1,00 Jurnal Belgia

EUROSPORT

9,30 Auto raliu; 10,15 Schi - combinata nordică CM; 11,00 Biatlon - 15 km startul, în direct; 11,45 Biatlon CM Val di Fiemme, în direct; 12,45 Biatlon - 12,5 km, în direct; 13,45 Combinată nordică în direct; 15,00 Schi fond 10 km fem. 15 km bărb.- direct; 17,00 Biatlon - Ruhpolding (Bayern); 19,00 Tenis - turneu WTA Sydney; 21,30 Fotbal - Maspalomas în direct; 23,30 Raliul Dakar - Cairo 2000; 0,00 Windsurfing; 1,00 Tenis - Sydney; 2,00 Raliul Dakar etapa 7: 958 km;

VĂ RECOMANDĂM

TV ACASĂ - 22,30 Ochii Laurei Mars - thriller SUA

Brusc, Laura Mars - fotograf de modă care lucrează pe bani grei - începe să aibă viziuni ciudate. Ea vede crime oribile, în care victimele sunt modele și colaboratori de-ai săi, înainte de-a se întâmpla, și apelează la ajutorul poliției pentru a-l opri pe misteriosul killer. Și în timp ce locotenentul John Neville încearcă să descopere identitatea criminalului, teroarea psihică devine de nesuportat...

VĂ RECOMANDĂM

ANTENA 1 - 20,00 - Arena morții - acțiune

Chang este campionul necontestat al kickboxingului, mai ales că stilul lui este nemilos și sângeros. Ceea ce îl face de neînvins este orgoliul său nemăsurat. Fostul deținător al titlului de campion, Kai, dorește însă să predea ștafeta unui luptător cu forțe proaspete. El pregătește pentru întrecere un tânăr, căruia Chang nu-i dă nici o șansă.

TVR 1

7,00 Matinal național
9,00 TVR Iași
10,00 Dor - rel.
11,00 TVR Cluj-Napoca
12,00 Punct ochit - rel.
13,00 TVR Timișoara
14,00 Jurnal
14,15 Ciber-Fan
14,30 Evrika!
15,00 Teatrul Național prezintă: **Copiii soarelui** de **Maxim Gorki**
16,05 Ecoturism
16,30 Medicina pentru toți
17,00 Hora satului...
17,30 Impas în doi
18,00 Corect!
18,05 Jumătatea ta
19,00 Avanpremieră Știri
19,05 Amintiri din secolul 20
19,10 Sunset Beach - s.
20,00 Jurnal * Meteo * Sport
20,55 Mesagerul stelar - SF, SUA, 1997
22,40 În flagrant
23,15 Jurnalul de noapte
23,30 Café Corso
0,30 Lumea dansului

TVR 2

7,00 Santa Barbara - rel.
7,45 Obsesia - s.
8,30 Care pe care - rel.
9,10 Limbi străine: franceză
9,35 Veni, video, vici! - rel.
9,50 Barocul ... altfel
10,25 Eh, tinerii de astăzi
11,15 Puls 2000 - rel.
12,00 Fotografii
13,00 Desene animate
13,30 Videoclipuri
13,45 Toți, împreună
14,45 Santa Barbara - s.
15,30 Știri
15,45 Trupa DP 2
17,45 Călătorind prin țară
18,00 Care pe care
18,45 Se întâmplă acum!
19,15 Știri bancare
19,20 Căsuța cu povești
19,30 Știri
19,45 Băieții noștri - comedie România, 1959, cu Iurie Darie
21,15 Mit și istorie
22,05 Alfred Hitchcock prezintă... Amnezia - s.
22,55 Știri
23,00 Retrospectiva Premiilor APTR 1995
0,35 Limbi străine: germana
0,55 Nocturna
1,05 TVM. Mesager

PRO TV

7,00 Bună dimineața, Pro TV e al tău!
10,00 Tânăr și neliniștit - s.
10,50 Ultima frontieră - s.
11,45 Pensacola - s.
12,30 O căsnicie perfectă - s.
12,55 Știrile Pro TV
13,05 Babylon V - s.
13,50 Ani de liceu - s.
14,15 Miracolul tinereții - s.
14,45 Familia Bundy - s.
15,15 Nisipurile din Miami - s.
16,10 Tânăr și neliniștit - s.
17,00 Știrile Pro TV
17,15 Știrile Pro TV Arad
17,30 Pământul speranței - s.
18,25 Dădaca - s.
18,50 Chestiunea zilei
19,00 Știrile Pro TV
19,50 Chestiunea zilei
20,00 Academia de Poliție VI - comedie, SUA, 1989
21,55 Știrile Pro TV
22,00 Chestiunea zilei
23,30 Știrile Pro TV
0,00 Criminaliștii - s.
1,00 Chestiunea zilei
2,00 Știrile Pro TV - rel.
2,30 Știrile Pro TV
3,00 Școala de profesori - s.
3,30 Pământul speranței - s.
4,00 Galactica - s.
5,30 Suflet de femeie - s.
6,15 Nisipurile din Miami - rel.

TV ACASĂ

5,00 Guadalupe - s.
5,50 Iubire sfântă - rel.
6,45 Dragoste și putere - rel.
7,15 Acasă la bunica - rețete culinare - rel.
7,30 Căsuța poveștilor - rel.
8,10 Pentru iubirea ta - rel.
9,00 Înger sălbatic - rel.
9,55 Luz Clarita - rel.
10,45 Angela - rel.
11,35 Nimic personal - s.
12,25 Mercenarul - rel.
14,15 Antonella - s.
15,00 Dragoste și putere - s.
15,30 Iubire sfântă - s.
16,30 Luz Clarita - s.
17,30 Pentru iubirea ta - s.
18,30 Angela - s.
19,25 Vremea de acasă
19,30 Acasă la bunica - rețeta culinară a zilei
19,45 Desene animate
20,30 Înger sălbatic - s.
21,30 Sânge din sângele meu - s.
22,25 Vremea de acasă
22,30 Ochii Laurei Mars - f., SUA, 1978
0,20 Dragoste și putere - rel.
0,45 Surorile - s.

ANTENA 1

7,00 Observator
8,00 Dimineața devreme
10,00 Știri
10,10 Hombres - Războiul sexelor - s.
11,00 Nu trăda prietenia - s.
12,00 Baywatch Nights -s.
13,00 Știrile amiezii
13,15 Pretender - s.
14,00 Decepții - s.
15,00 Răsfățata - s.
17,00 Știri
17,25 Capcanele destinului - ep. 41, 42
19,00 Observator
20,00 Arena morții - acțiune, SUA, 1990
22,00 Observator
22,30 Marius Tucă Show
1,00 Twin Peaks - s.
2,00 Răsfățata - rel.
3,30 Capcanele destinului - rel.
5,00 Dallas - s.

TV ARAD

7,00 Observator
8,00 Știri TVA - rel.
8,30 Studioul economic arădean-rel.
9,50 Anunțuri
10,00 Știri
10,10 Baywatch Nights - s.
11,00 Nu trăda prietenia - film
13,00 Știrile amiezii
13,15 Pretender - s.
14,00 Decepții - s.
15,00 Răsfățata - s.
17,00 Știri
17,25 Divertisment
18,20 Anunțuri
18,30 Știri TVA
19,00 Observator
20,00 Club T
21,20 Anunțuri
21,30 Știri - rel.
22,00 Observator
În continuare programul este identic cu cel al Antenei 1.

TV INTERSAT

8,55 Deschiderea programului
9,00 Intersat Music
9,30 Sous-sol - film.
11,00 Știrile Intersat
11,30 Dulce ispită - s.
12,15 Obiectiv economic
12,30 Vremea răfuielilor - film
14,00 Aradul prin gaura cheii - rel.
15,30 Emisiune în lb. sârbă
16,00 Valul de căldură - film
17,30 Underdog Show - desene animate
18,00 Deșertul vorbește - s.
18,25 Comorile lumii
18,45 Știrile Intersat
19,20 Dulce ispită - s.
20,05 Mistere, farmece și miracole - s.
20,30 Amintiri din anii 1974 - doc.
21,30 Provocarea naturii - s.
22,00 Patrula de noapte - film
23,30 Știrile Intersat
0,00 Erotica
0,45 Închiderea programului

ANIMAL PLANET

8,00 Spectacolul naturii
8,30 Salvați animalele!
9,00 Wishbone: un câine cu imaginație
9m30 Noile aventuri ale lui Black Beauty
10,00 În lumea animalelor: Marele urs
11,00 Crocodilii
12,00 Cazurile judecătorului Wapner
13,00 Portrete din natură
14,00 Vânătorul de crocodili
15,00 Urgențe veterinare
15,30 Salvați animalele!
16,00 Pacienții lui Harry
16,30 Povestiri de la grădina zoologică
17,00 Spectacolul naturii
17,30 Crocodilii
18,30 Acvanauții
19,00 Urgențe veterinare
19,30 Povestiri de la grădina zoologică
20,00 Vânătorul de crocodili
21,00 Africa necunoscută
22,00 Urgențe veterinare
23,00 Super-predatorii
1,00 Urgențe veterinare
2,00 Medic de animale

BUDAPESTA 1

6,45 Lumea satului; 7,00 Magazin matinal; **10,05 Bestia** - s.; **11,00 Hotel Paradis** - s.; **12,00 Cetățenii din Chateauvallon** - s; 13,00 Magazin informativ; 14,00 Magazinul minorităților croate și române; **15,05 Aventurile unui câine** - s.; **15,35 Vis californian** - s.; **16,00 Secretele nisipului** - s.; 16,35 Desene animate: Cucurigu și cotcodac; 16,40 Bestiarium distractiv; **17,05 Inimi pârjolite** - s.; 18,00 Surprize pentru copii-des.amin.; 18,30 Doar o noapte - scurt metraj; 18,50 Jurnale regionale; 19,00 Știri; 19,15 Tema; 19,30 Fan - mag. cinematografic; **20,00 Totul pentru iubire** - s.; 20,30 Știri; 22,00 Cutia neagră; 22,30 Aventuri pe marginea realității; 23,00 Știri; 23,05 Actual; 23,30 Ora de primire- Informatica în pedagogie; **0,00 Poțiunea magică** - f. TT.

BUDAPESTA 2

7,00 Matinal; 10,05 Trioul Pleszkan Frigyes; 11,00 Din arhiva TV; 12,05 Mag. poliției; 12,30 Tele noroc; **13,00 Dl. prof. Specht** - s.; 13,45 Valori de artă populară; 14,00 Magazin informativ; 14,35 Actual; 15,00 Mesajul trecutului; 16,30 Mag. economic; 17,05 Strada școlii; 18,30 Magazin pt. handicapați; 19,00 Handbal masc.; 20,40 Desene animate; 21,00 Știri, sport; 21,30 Concert Koncz Zsuzsa; **22,25 Horă pe muzica timpului** - s.; 0,10 Ora de închidere

VĂ RECOMANDĂM

ROMÂNIA 1- 20,55 Mesagerul stelar - SF

Dallas Grayson, ofițer în cadrul marinei americane, face parte dintr-o familie care posedă un secret incredibil. El trebuie, acum, să înfrunte mai mulți oameni periculoși, care i-au răpit fiica. Singurul său ajutor, în această misiune dificilă, îl reprezintă frumoasa și curajoasa Angel, o ființă venită de pe alte tărâmuri. Ea are puteri supranaturale, prin intermediul cărora poate distruge pe oricine sau orice i se opune.

VĂ RECOMANDĂM

HBO - 23,30 Poștașul - SF, SUA, 1997

HBO - 20,30 Fiica soldatului - dramă, SUA, 1998

PRO TV - 20,00 Academia de Poliție VI - comedie, SUA, 1989

PRIMA

7,00 Emisiune pentru copii
11,00 Povești pescărești
11,30 Sport Magazin
13,00 Motor
13,30 Apel de urgență - rel.
14,00 Real TV - rel.
14,30 Dosarele Y - rel.
15,30 Camera ascunsă
16,00 Comisarul Rex - rel.
17,00 Telenovela - s.
18,00 Focus * Sport * Meteo
18,30 Clip Art
18,35 Popular - divertisment
21,00 Cyborg - acțiune, SUA, 1989, cu Jean-Claude Van Damme
22,45 Clip Art - rel.
22,50 Focus
23,00 Show-ul de noapte
1,00 Film artistic
2,30 Focus - rel.

TELE 7 ABC

8,00 Știri
8,10 Dintre sute de ziare
9,00 Țara spiridușilor
10,00 Practic la Tele 7
11,00 Lumea în clipa 2000
12,15 Documentar
13,00 Studioul Tudor Vornicu
17,00 Celebritate - s.
18,00 Rendez-vous la Tele 7
19,00 Globetrotter
20,00 Telejurnal
20,45 Portret în grup cu doamna - dramă, coprod. 1977
22,30 Club ABC
0,00 Știri
0,15 Celebritate - s.
1,00 Rendez-vous la Tele 7
2,00 Telejurnal
2,30 Documentar
3,00 Studioul Tudor Vornicu - rel.
7,00 Clipuri muzicale

HBO

10,00 Des. animate: Franklin
10,30 Des. animate: Războinici stelari
11,00 Turbo - SF, SUA, 1997
12,45 Echipa de fotbal - comedie, SUA, 1995
14,30 Mary Reilly - dramă, SUA, 1996
16,15 Crimă nepedepsită - comedie, SUA, 1994
17,45 Totul despre sex - s.
18,15 Jaful - thriller, SUA 1996
20,00 Cinema 764
20,30 Curaj în linia întâi - dramă, SUA, 1996
22,30 Inamicul public - acțiune, SUA, 1997
0,15 Urmărire în viitor - SF, SUA, 1992
1,45 Campionul - dragoste, SUA, 1996

DISCOVERY

10,00 Creaturi fantastice: Apocalipsa
10,30 Animal X
11,00 Aventuri în Australia
12,00 Flightline
12,30 Piratii
13,00 Mari comandanți: Alexandru cel Mare
14,00 Întâlnire în spațiu
15,00 Aripi pe mare: Dauphine
16,00 Piscurile Anzilor
17,00 Pionierii poștei aeriene
18,00 Bătălii aeriene: Avioane de atac
19,00 Bătălii aeriene: Avioane defensive
20,00 Bătălii aeriene: Bombardiere
21,00 Închisoare militară
22,00 Construcții din fier vechi
23,00 Barajul Hoover
0,00 Spitalul de urgență
1,00 Detectivi legiști
2,00 Bătălii aeriene: Avioane de atac
3,00 Bătălii aeriene: Bombardiere

TV INTERNAȚIONAL

21,30 S-a întâmplat... azi
21,35 Revista presei
21,40 Kiki Riki Miki
22,00 Jurnal * Meteo
22,30 Meridianul Craiova
23,00 Clipa de poezie
23,05 Doar haz - Un cântec, o glumă
0,00 Zodia VIP

ATOMIC TV

7,00 Selector
10,30 Romanian Top 100 cu Oana
12,30 File de poveste: povestea videoclipului „Strada Ta" - Iris
13,00 High Action Adrenalin
13,30 Cinematomic - rel.
14,00 K Lumea
16,00 Selector
18,30 Atomix cu Oana - rel.
21,30 Febra - party music
22,30 Vibrații
23,30 Klub Bizzar
0,30 Insomnia

TV 2

7,00 Rădăcini; 7,30 Biblia pentru copii; 8,00 Matineu, desene animate; 10,00 Desene animate; 12,10 Party TV; **12,20 De-a lungul firului de păr** - s; 12,50 Șlagăre; 14,35 Cinemania; 15,30 Club 7 - s. Anglia; **16,50 Sabrina** - s.; **17,15 Buni prieteni** - s; **17,40 Cameleonul** - s.; **18,35 Hercules** - s.; 19,30 Fapte; 20,00 Baywatch - s.; 20,55 He-Man, stăpânul lumii -. f. av. SUA; **22,50 Star Trek 3 - În căutarea lui Spock** - f. SF SUA; **0,40 Dosarele Y**- s.; **1,05 Dușman în patul meu** -. f. erotic SUA;

PRO 7

8,05 Desene animate; **12,20 Time Trax - s.**; 13,15 Des. animate; **14,35 Lava, lava** - s.; **14,40 Familia Bundy** - s.; **15,35 Jesse** - s. distr. SUA 22/1; **16,05 Prieteni** - s.; **16,35 Sabrina** - s; **17,05 Vrăjită** - s; **18,00 Buffy** - s; 19,00 Trandafiri de la fostul -. show; 20,00 Talk, talk, talk; 20,30 Știri, sport; 20,45 Galileo Extra; **21,15 Războiul stelelor** - av. SF SUA 1977; **23,55 Fără scăpare** - act. SUA 2992 cu Jean Claude Van Damme; 1,40 Ingo Appelt Show; 2,35 Quatsch Club;

RTL

7,15 Mag. matinal; 8,10 Desene animate; 9,05 Disney Club; **11,30 Power Rangers** - s; 12,10 Des. animate; **13,00 Boston College**- s.; **13,25 Moeska** - s.; 13,50 **O familie puternică** - s.; 14,15 Schi trambulină Engelberg în direct; **17,50 Melrose Place** - s.; 18,45 Top Of The Tops; 19,45 Weekend; 20,10 Exploziv; 21,15 Show de 100.000 DM; 23,00 Karl Dahl Show; 0,00 Lumea Veronei - show; **0,55 South Park** - s.; **1,20 Iubirea trebuie să fie nebună!** - s.;

TV 5

15,15 Magazin cultural. Em. literară. **16,30 Invențiile vieții** -s.; 17,00 Jurnal TV 5; 17,15 Întrebări TV 5; 17,30 Sport Africa; 18,00 Info; 19,00 Jurnal France; 21,00 Jurnal Belgia; 21,30 Jurnal France 2; 22,05 Thalassa Magazin; 23,00 Jurnal TV 5; 23,15 Trimis special; 2,00 TV 5 Info; 2,05 Harta comorii

EUROSPORT

9,30 Raliul Dakar-Cairo 2000; 10,00 Beatlon; 10,30 Schi - combinată nordică CM Schonach în direct; 12,15 Schi - în direct; 14,00 Snowboard CM Les Gets în direct; 15,00 Schi - trambulină CM Engelberg în direct; 16,45 Beatlon 4 x 7,5 h ștafetă fem. Oberhof; 18,00 Schi - slalom fem.; 19,00 Schi - combinată nordică CM Schonach; 19,30 Tenis. Doha; 21,30 Darts - World Masters; 23,30 Raliul Dakar - Cairo 2000; 23,00 Sport-centre; 0,15 Box; 2,15 Raliul Dakar - Cairo 2000;

VĂ RECOMANDĂM

PRO TV - 22,55 Inimă de tunet - dramă/thriller SUA, 1992

Subiect inspirat din întâmplările adevărate care au zguduit rezervația Pine Ridge între anii 1971 și 1978. Film tulburător, produs de Robert de Niro. În rezervația indienilor Sioux din Dakota de Sud, Pine Ridge, au loc mai multe crime misterioase pentru rezolvarea cărora FBI-ul preferă să trimită pe teren un agent federal de origine indiană, Ray Levoi, neexperimentat, dar în care localnicii să manifeste mai multă încredere.

VĂ RECOMANDĂM

TV ACASĂ. 21,45 Charro! - w. SUA, 1969.

Elvis Presley (1935-1977) este protagonistul acestui western, unul dintre cele 33 de filme ale cântărețului, în care Regele rock'n'roll-ului apare în ultimul său rol dramatic.

Jess Wade este un fost pistolar acuzat pe nedrept că ar fi furat de la forțele revoluționare mexicane un tun foarte valoros, o adevărată piesă de colecție, pe care îl găsește la foștii lui camarazi, o bandă de proscriși periculoși.

TVR 1

7,00 Ceasul deșteptător
8,00 Universul credinței
9,00 Desene animate
9,30 Kiki Riki Miki
11,00 Viața satului
12,30 Tezaur folcloric
13,30 De luni până duminică
14,15 National TV Bingo
16,15 Auto Club
16,50 Blankenese - s.
17,45 Spectacolul lumii văzut de Ioan Grigorescu
18,15 Trupa de șoc
18,55 Tragerile Loto Special
19,00 Perechea potrivită
19,30 21 - cu Ștefan Bănică Jr.
20,00 Jurnal * Meteo
20,30 Duminica sportivă
20,40 Zodia VIP
21,40 Clubul văduvelor - dramă, SUA, 1992
23,40 Jurnal
23,45 Pe față - talk-show

TVR 2

7,00 Santa Barbara - rel.
8,30 Alfred Hitchcock prezintă... Public captiv - rel.
9,45 Pas cu pas
10,15 Ferma
11,00 Tip-top, mini-top!
12,00 Arca lui Noe
12,30 Desene animate
13,25 Tradiții
14,00 Un înger adolescent - s.
14,25 D'ale lu' Mitică
15,00 Știri
15,05 Santa Barbara - s.
15,50 Bijuterii muzicale
16,05 Galele TVR 2 - Festivalul Internațional de Jazz, Brașov 1999
17,10 Povestirile operei Aida de Giuseppe Verdi
18,15 Un secol de cinema: John Wayne, o legendă americană
19,30 Știri
19,40 Primul val - s.
20,30 Rigorile armatei - comedie, SUA, 1981
22,05 Verde de micul Paris!
23,00 Știri
23,05 Credo
0,05 Atlas - rel.
0,35 TVM * Mesager

PRO TV

7,00 **Cartea virtuților** - d.a.
7,20 Căpitanul N - d.a.
7,40 Toți câinii merg în rai - d.a.
8,00 Freakazoid - d. a.
8,30 Aventurile lui Sylvester & Tweety - d.a.
9,00 Super Abracadabra
9,30 Lassie II - ultimul episod
11,00 Aristotle Onassis - Miliardarul nefericit - doc.
12,00 Profeții despre trecut
12,55 Știrile Pro TV
* O propoziție pe zi - retrospectiva săptămânii
13,05 Prietenii tăi - s.
13,30 Dharma și Greg - s.
14,00 Prețul corect - concurs
14,30 Echipa mobilă
14,45 Benny Hill
15,30 Beverly Hills 90210 - s.
16,30 Super Bingo - Live
19,00 Știrile Pro TV
19,30 Regele pescar - dramă, SUA, 1991, cu Jeff Bridges, Robin Williams
22,00 Râul ucigaș - acțiune, SUA, 1994, cu Meryl Streep
0,00 Prea frumos ca să fie adevărat - f. erotic
1,30 Beverly Hills 90210 - rel.
2,30 Echipa mobilă - rel.
3,00 Benny Hill - rel.
3,30 Școala de profesori - s.
4,00 Galactica - s.
4,45 Babylon 5 - rel.

TV ACASĂ

5,00 Guadalupe - s.
5,50 Acasă la români - rel.
7,30 Căsuța poveștilor - rel.
8,00 Micuțele doamne - rel.
9,00 Acasă la bunica
10,00 Floare de aur - rel.
10,45 Charro! - f., rel.
12,20 Elvis - regele roc'n roll-ului - rel.
14,00 Înger sălbatic - rezumatul săptămânii
15,00 Mowgli - desene animate
16,00 Fotbal II Calcio: **Parma - Juventus**, în direct
* Vremea de acasă
18,00 Micuțele doamne - rel.
19,00 Floare de aur - rel.
20,00 Acasă la români - muzică populară
* Vremea de acasă
21,30 O femeie independentă I - dramă, SUA, 1995, cu Sally Field
23,10 Motown Live 1999
24,00 Fotbal II Calcio: Fiorentina - Inter

ANTENA 1

8,00 Credința și viața
9,00 Desene animate
11,00 Desene animate
10,45 Aventurile lui Sinbad - s.
11,30 Buni prieteni
12,15 La pescuit și în permisie - comedie, SUA, 1932, cu Stan și Bran
13,00 Duminica în familie
17,30 Capcanele destinului - ep. 35, 36
19,00 Observator
19,50 TeleEurobingo show
22,30 Dispariția lui Vonnie - dramă, SUA, 1994, cu Joe Penny
0,30 Crima - thriller, SUA, 1991, cu Joe Mantegna
2,30 Aventurile lui Sinbad - rel.
3,15 Stan și Bran - rel.
4,00 Capcanele destinului - rel.
6,00 Credința și viața - rel.

TV ARAD

7,00 Documentar
8,00 Știri TVA - rel.
8,20 Anunțuri
8,30 Divertisment
9,00 Animal Show - s.
10,00 Desene animate
10,45 Aventurile lui Sinbad - s.
11,30 Buni prieteni
12,15 Stan și Bran
13,00 Duminica în familie
17,30 Muzică populară
18,20 Anunțuri
18,30 Știri TVA
19,00 Observator
19,50 TeleEurobingo show
În continuare program identic cu Antena 1

TV INTERSAT

8,55 Deschiderea programului
9,00 Închiriem copii - film
10,30 Muzică populară
11,00 Știrile Intersat
11,30 Pasionați de animale
12,00 Muzică populară
14,00 Muzică și film - rel.
15,30 Jake Speed - film
17,00 Micii eroi
18,00 Kelly - s.
18,25 Desene animate
18,45 Știrile Intersat
19,20 Tovarăși la moarte - film
21,00 Eurocops - s.
22,00 Kandyland - film
23,30 Știrile Intersat
0,00 Erotica
0,45 Închiderea programului

ANIMAL PLANET

8,00 Cazurile judecătorului Wapner
9,00 Wishbone: un câine cu imaginație
10,00 Acvanauții - 2 ep.
11,00 Povestiri despre cai
11,30 Crocodilii
12,30 Vânătorul de crocodili - 2 ep.
13,30 Salvați animalele!
14,00 Povestiri de la grădina zoologică
15,00 Crocodilii
16,00 Acvanauții - 2 ep.
17,00 Wishbone: un câine cu imaginație
18,00 Zig și Zag
19,00 Infinitul oceanului
20,00 Salvați și salvatori - 2 ep.
21,00 Ultimul paradis
22,00 Detectivii animalelor
23,00 Adaptați sălbăticiei
23,30 Campionii animalelor
0,00 Neîmblânzita Amazonie
1,00 Parada animalelor
1,30 Ultimul paradis

BUDAPESTA 1

7,00 Magazinul gospodarilor; 7,20 Mesajul Bibliei; 7,30 Desene animate; 8,00 Insula duminicală; 9,40 Să vorbim despre viitor!; 10,00 Să descoperim Ungaria!; 12,00 Căminul - magazin; 12,30 Italia - doc.; 13,05 Ungaria viitorului; **13,40 Cer senin** - s.; **14,35 Linda și șeful de trib** - s.; 16,15 Religie; **16,40 Viața păsărilor** - s.; **17,35 Emily** - s.; 18,30 Șasele magic; 19,00 Concert Old Boys; 20,00 Ora șapte - informații știri; 21,00 Șlagăr TV; **22,00 Fete minunate** - f. SUA, cu Matt Dellon, Mira Sorvivo; 23,55 Membru veșnic - Garas Dezső; 0,50 Clubul intelectualilor

BUDAPESTA 2

7,00 Magazinul minorităților; 7,50 Împreună; 8,40 Magazinul gospodarilor; 9,00 Religie; 9,20 Rămâi cu noi!; 9,25 Milenium; 9,40 Cronică catolică; 10,00 Festival de muzică religioasă; 10,20 Cumpăna apelor; **10,45 Veneția, vară, iubire** - f. Anglia, cu Katherine Hepburn, Renato de Rossi; 12,30 Sport pentru copii; 13,05 Dans popular; **13,45 Vecinii** - s.; 14,15 Clubul trei dorințe; **15,10 Aventurile unui câine** - s.; 15,40 Mesajul locurilor sfinte; 16,00 Așa a fost filmat „Mult zgomot pentru... Emmi"; **16,20 Mult zgomot pentru... Emmi** - f. TV Ungaria; 17,30 Boutique muzical - plus; 18,00 Satelit - cabaret; 18,35 Sală politică; 18,55 Casino I.Q.; **19,50 Ucigaș zăpăcit** - f. Italia/SUA, cu Ezio Greggia; 21,30 Sascle magic - concurs TV; 22,00 Știri; **23,20 Ally Mc Beal** - s.; 0,00 Maghiari făuritori de istorie

VĂ RECOMANDĂM

PRO TV - 19,30 Regele pescar - dramă

Jack Lucas este DJ la un post de radio. În timpul emisiunilor sale el oferă dedicații ascultătorilor și poartă cu ei discuții pe diverse teme, de multe ori mai periculoase decât pot părea la prima vedere. Un fan al său ia de bun „sfatul" lui Jack, oferit la un moment dat și deschide focul cu o armă automată, ucigând mai mulți oameni într-un restaurant. Însuși viața DJ-ului ajunge până la urmă să fie pusă în pericol... Un straniu vagabond, Parry, nu numai că îl salvează, ci îl ia cu el într-o lume fantastică, în căutarea legendarului Sfânt Graal... într-un Manhattan cum Jack n-a mai văzut niciodată.

VĂ RECOMANDĂM

TVR1 - 21,40 Clubul văduvelor - dramă, SUA, 1992

TVR2 - 20,30 Rigorile armatei - comedie, SUA, 1981

PRIMA

7,00 Karaoke Show - rel.
8,00 Dimineața cu Prima
12,00 Celebri și bogați - s.
13,00 Politica de mâine - rel.
15,00 Motor - rel.
15,30 Real TV - rel.
16,00 Viața în direct
17,00 Telenovela
18,00 Focus * Sport * Meteo
18,55 Clip Art
19,00 Karaoke Show
20,00 Zvonul care ucide - suspans, SUA, 1995
21,30 Bilanț
22,00 Clip Art - rel.
22,05 Focus - știri
22,30 Revista presei
22,35 Politica de mâine
0,30 Împotriva vântului - acțiune, SUA, 1948
2,00 Focus - rel.

TELE 7 ABC

7,00 Știri
7,10 Bună dimineața, România
9,00 Omul și natura - rel.
10,00 Știri
10,15 Teleshopping
10,30 Dintre sute de ziare - rel.
11,15 Studioul Tudor Vornicu - rel.
15,00 Știri
15,10 Teleshopping
15,30 Post Meridian
17,00 Medici la datorie - s.
18,00 Omul și natura - s.
19,00 Secția de poliție - s.
20,00 Telejurnal
20,30 Economic ABC
21,00 Dintre sute de ziare
22,00 Cutia Pandorei
22,45 24 din 24
23,15 Arcub Live - rel.
0,00 Știri
0,30 Ora H - emisiune de confesiuni
1,35 Teleshopping
2,10 Telejurnal - rel.
2,35 Documentar - rel.
3,00 Medici la datorie - rel.
4,00 Secția de poliție - rel.

HBO

10,00 Prizonieri în Paradis - comedie, SUA, 1994
11,45 Bubuială în Bronx - acțiune, SUA, 1995
13,15 O vară neobișnuită - comedie, SUA, 1994
15,00 Dancer, Texas - dramă, SUA, 1998
16,45 Viziuni macabre - horror, SUA, 1995
18,30 Desene animate
19,00 A doua zi de Crăciun - comedie, SUA, 1997
20,30 Misiunea - thriller, SUA, 1997
22,30 Curaj în linia întâi - dramă, SUA, 1996
0,30 Jackie și Dawn - comedie, SUA, 1998

DISCOVERY

10,00 Universul misterios al lui Arthur C. Clarke
10,30 Călătorii la întâmplare
11,00 Povestiri despre supraviețuire în Australia
11,30 Aventuri la pescuit
12,00 Specialiștii armatei britanice
13,00 La mulți ani, Arthur C. Clarke!
14,00 Nebuni pe roți
14,30 Linia frontului
15,00 Stare de alertă
15,30 Pasul următor
16,00 Dezastre
16,30 Flightline
17,00 Aripi pe mare
18,00 Aventuri la pescuit cu Rex Hunt
18,30 Discovery astăzi
19,00 Echipa timpului
20,00 Acoliții lui Hitler
21,00 Povestiri din război
21,30 Discovery astăzi
22,00 Știința supraviețuirii: Focul
23,00 Spitalul de urgență
0,00 Accidente și siguranță pe șosea
1,00 Tancurile
2,00 În căutarea civilizației dispărute
3,00 Discovery astăzi
3,30 Nebuni după avioane

TV INTERNATIONAL

21,30 S-a întâmplat... azi
21,35 Revista presei
21,40 Practic Info
22,00 Jurnal * Curs valutar * Meteo
22,40 Lumea și noi
23,10 Culise
0,00 Tezaur folcloric

ATOMIC TV

7,00 Selector
10,25 Reactor - rel.
10,30 File de poveste - rel.
11,00 Atomix cu Ina - rel.
14,00 Interactiv
15,55 Reactor
16,00 Aria 52 - rel.
17,15 Selector
19,00 Atomix cu Dinu
21,55 Reactor - rel.
22,00 Cinematomic cu Ina
22,30 High Action Adrenalin - rel.
23,00 Rockada
0,00 Insomnia

TV 2

7,00 Matinal; 7,30 Bună dimineața; **9,30 Bogați și frumoși** - s.; **9,55 Riviera** - s.; 10,25 De-a lungul firului de păr; **10,50 Adrenalină** - s.; 11,20 Ajută-te!; 11,50 Ofertă directă; **12,45 Airport** - s.; **13,10 În trei** - s.; **13,35 Riviera** - s.; **14,00 Din cauza unei fete** - f. FR cu Antoine Hubert, Olivia Munez; **15,45 Bogați și frumoși** - s.; **16,10 Grupul de acțiune** - s.; **17,00 Sunset Beach** - s.; **17,45 Samantha** - s.; **18,40 Luz Maria** - s.; 19,30 Fapte; 20,00 Roata norocului; **20,30 Rosalinda** - s.; **21,00 Urmă fierbinte** - s.; **21,50 Profiler** - s. pol. SUA; 22,45 Bună seara, Ungaria!; **23,30 Joc interlop** - s. SUA, cu Ice T.; **0,25 Inamici jurați** - s.; 1,20 Internet

PRO 7

7,40 Taff - magazin; 8,05 Desene animate; **8,40 Cine-i șeful?** - s. **9,00 Bill Cosby show** - s.; **9,30 Mallorca** - s.; **10,00 Sweet Dreams** - biografic, SUA, 1985, cu Jessica Lange; **12,00 Diagnostic - crimă** - s.; **13,00 Matlock** - s.; 14,00 Sam - magazin; 15,00 Talkshow-uri; 18,00 Taff - magazin; **18,25 Simpsonii** - s.; **19,00 Familia Bundy** - s.; **19,30 Roseanne** - s.; **20,00 Mallorca** - s.; 20,30 Știri; 20,50 Galileo - magazin științific; **21,15 Șapte zile - Poartă în timp** - s. SUA, 1998, episod pilot; **23,15 Total Recall 2070** - s. SF, SUA, 1998; 0,05 History - Uraganul Andrew; **0,35 Furie după plan** - s.

RTL

7,00 Șapte fix; 7,30 Bună dimineața!; 8,00 Opt fix; **8,30 Bogați și frumoși** - s.; **8,55 Între noi** - rel.; **9,25 Vremuri bune, vremuri rele** - s.; 10,00 Dimineața mea - magazin; 11,30 Sabrina talk; 12,30 Duelul familiilor - concurs; 13,00 Magazinul amiezii; 14,00 Talkshow-uri; **18,00 Dădaca** - s.; **18,30 Între noi** - s.; 19,00 Bună seara! - magazinul landurilor; 19,30 Exclusiv - magazinul vedetelor; 19,45 Știri; 20,10 Exploziv - magazin; **20,40 Vremuri bune, vremuri rele** - s.; **21,15 Dublă intervenție - Cursă cu moartea** - s.; **23,15 Quincy** - s.; **0,15 Magnum** - s.; 1,00 Jurnalul nopții; **1,40 Fete de aur** - s;

TV 5

14,05 Documentar; 15,00 Jurnal TV 5; 15,15 Cinema; 17,00 Jurnal TV 5; 17,15 Întrebări TV 5; 17,30 Taxi pentru America; 18,05 Piramide; 18,30 Întrebări pentru campion; 19,00 Jurnal TV 5; 19,15 Cinema; 21,00 Jurnal Elveția; 21,30 Jurnal France 2; 22,05 Timpul prezent; 23,00 Jurnal TV 5; **23,15 Nestor Burma** - s.

EUROSPORT

9,30 Auto - Raliul Dakar - Cairo 2000; 10,00 Tenis de masă; 11,30 Schi trambulină - CM Engelberg; 13,00 Raliul Dakar - Cairo 2000; 13,30 Fotbal - CM de cluburi Brazilia; 15,00 Super-cross; 16,00 Schi, combinata nordică Val di Fiemme, în direct; 17,45 Biatlon - ștafetă masc.; 19,00 Schi - combinata nordică Val di Fiemme; 20,00 Fotbal - CM cluburi Brazilia: Real Madrid - Raja Casablanca; 21,30 Fotbal Maspalomas (Gran Canaria), în direct; 23,30 Raliul Dakar; 0,00 Box; 1,00 Tenis - portret Steffi Graf; 2,00 Raliul Dakar.

VĂ RECOMANDĂM

HBO - 20,30 Misiunea - acțiune

Carlos „Șacalul" Sanchez. Pentru mulți ani, numele a fost suficient pentru a trezi frică în multe țări de pe glob. Un terorist periculos, cu o inimă de gheață. Un asasin internațional, care găsește plăcere în a ucide și a mutila nevinovați. Timp de 20 ani, agenți CIA și Mossad, printre cei mai buni din lume, au avut ca prioritate numărul unu, prinderea lui Carlos. De fiecare dată când credeau că au reușit, el le scăpa, precum o fantomă în întunericul nopții. Nimeni nu s-a putut apropia suficient de mult de Carlos.

VĂ RECOMANDĂM

PRIMA TV - 20,00 Zvonul care ucide - acțiune

Paulette Gill este o profesoară extrem de dedicată meseriei sale. Atunci când își dă seama că unul dintre elevii săi, Kip are probleme, ea încearcă să-i acorde mai multă atenție. Acesta interpretează însă greșit grija profesoarei sale și începe să împrăștie zvonuri că ar avea o relație amoroasă cu Paulette. În scurtă vreme, Kip se sinucide, din motive pe care nimeni nu le cunoaște sau le bănuie.

Marți, 11 ianuarie 2000 — ADEVĂRUL — PROGRAME pag.10

TVR 1

7,00 Matinal național
9,00 TVR Iași
10,00 Acum poți afla - rel.
10,30 Agenția de plasare - rel.
11,00 TVR Cluj-Napoca
12,05 Justiție militară - rel.
13,00 TVR Timișoara
14,00 Jurnal
14,15 CiberFan
14,30 Repere sacre
15,00 Oameni ca noi
15,30 Convietuiri... sub aripa muzei
16,00 Emisiune în limba maghiară
17,00 Dor
17,30 Scuzați! Pardon! Mersi!
18,00 Corect!
18,05 Jumătatea ta
19,00 Avanpremieră - Știri
19,05 Amintiri din secolul 20
19,10 Sunset Beach - s.
20,00 Jurnal * Meteo * Sport
20,55 Apă de ploaie - dramă, Mexic, 1992
22,50 Nu trageți!
23,05 Jurnalul de noapte
23,20 A-Facerea
0,20 7 arte

TVR 2

7,00 Santa Barbara - rel.
7,45 Obsesia - s.
8,30 Care pe care - rel.
9,10 Limbi străine: engleză
9,35 Veni, video, vici! - rel.
9,50 D'ale lu' Mitică - rel.
10,25 Punct și de la capăt - rel.
12,00 Documente culturale - rel.
13,00 Desene animate
13,30 Tribuna partidelor parlamentare
14,00 Toți, împreună
14,45 Santa Barbara - s.
15,30 Știri
15,45 Trupa DP 2
17,45 Călătorind prin țară
18,00 Care pe care
18,45 Se întâmplă acum
19,15 Știri bancare
19,20 Căsuța poveștilor
19,30 Știri
19,45 Pagini din istoria teatrului românesc (XII)
20,40 Din cântecele transilvane
21,15 Puls 2000
22,00 Alfred Hitchcock prezintă... Nu privi înapoi - s.
22,55 Știri
23,00 Teatru liric - **Liliacul** de Johann Strauss - ultima parte
23,50 Nocturna
0,00 Limbi străine: franceza
0,25 TVM. Mesager

PRO TV

7,00 Bună dimineața, PRO TV e al tău!
10,00 Tânăr și neliniștit - rel.
10,50 Întoarcerea tatălui - rel.
12,30 O căsnicie perfectă - s.
12,55 Știrile PRO TV * O propoziție pe zi
13,05 Babylon V - s.
13,50 Ani de liceu - s.
14,15 Miracolul tinereții - s.
14,45 Familia Bundy - s.
15,15 Nisipurile din Miami - s.
16,10 Tânăr și neliniștit - s.
17,00 Știrile PRO TV * O propoziție pe zi
17,15 Știrile PRO TV Arad
17,30 Pământul speranței - s., partea a IV-a
18,25 Dădaca - s.
18,50 Chestiunea zilei
19,00 Știrile PRO TV
19,50 Chestiunea zilei
20,00 Nikita - s.
21,00 Melrose Place - s.
21,55 Știrile Pro TV
22,00 Chestiunea zilei
23,30 Știrile Pro TV * Profit
0,00 Criminaliștii - s.
1,00 Chestiunea zilei - rel.
2,30 Știrile PRO TV
3,00 Școala de profesori - s.
3,30 Pământul speranței - s.
4,30 Galactica - s.
5,30 Suflet de femeie - s.
6,15 Nisipurile din Miami - rel.

TV ACASĂ

5,00 Guadalupe - s.
5,50 Iubire sfântă - rel.
6,45 Dragoste și putere - rel.
7,15 Acasă la bunica - rel.
7,30 Căsuța poveștilor - rel.
8,10 Pentru iubirea ta - rel.
9,00 Înger sălbatic - rel.
9,50 Luz Clarita - rel.
10,35 Angela - rel.
11,20 Nimic personal - s.
12,05 Dosarul „Odessa" - f., rel.
14,15 Antonella - s.
15,00 Dragoste și putere - s.
15,30 Iubire sfântă - s.
16,30 Luz Clarita - s.
17,25 Vremea de acasă
17,30 Pentru iubirea ta - s.
18,30 Angela - s.
* Vremea de acasă
19,30 Acasă la bunica - rețete culinare
19,45 Mowgli - d.a.
20,30 Înger sălbatic - s.
21,30 Sânge din sângele meu - s.
* Vremea de acasă
22,30 Mercenarul - acțiune, SUA, 1955, cu Clark Gable
0,25 Dragoste și putere - rel.
0,50 Surorile - s.

ANTENA 1

7,00 Observator
8,00 Dimineața devreme
10,00 Știri
10,10 Hombres - Războiul sexelor - s.
11,00 Pe cont propriu - s.
12,00 Baywatch Nights - s.
13,00 Știrile amiezii
13,15 Pretender - s
14,00 Decepții - s.
15,00 Răsfățata - s.
17,00 Știri
17,25 Capcanele destinului - ep. 39, 40
19,00 Observator
20,00 La limită - thriller, SUA, 1996, cu Rob Lowe
22,00 Observator
22,30 Marius Tucă Show
1,00 Twin Peaks - s.
2,00 Răsfățata - rel.
3,30 Capcanele destinului - rel.
5,00 Dallas - s.

TV ARAD

7,00 Observator
8,00 Știri TVA - rel.
8,30 Arena
9,50 Anunțuri
10,00 Știri
10,10 Baywatch Nights - s.
11,00 Reflex ucigaș - s.
13,00 Știrile amiezii
13,15 Pretender - s.
14,00 Decepții - s.
15,00 Răsfățata - s.
17,00 Știri
17,25 Divertisment
18,00 Mileniul Trei
18,20 Anunțuri
18,30 Știri TVA
19,00 Observator
20,00 Studioul economic arădean
21,20 Anunțuri
21,30 Știri TVA - rel.
22,00 Observator
22,30 Marius Tucă Show
În continuare, program identic cu cel al Antenei 1

TV INTERSAT

8,55 Deschiderea programului
9,00 Intersat Music
9,30 Casa pe care a cumpărat-o Mary - rel.
11,00 Știrile Intersat
11,30 Dulce ispită - s.
12,15 Intersat Cultural - rel.
12,30 Viața lui Ted Kennedy Jr. - rel.
14,00 Maeștrii cascadoriei - s.
14,45 Neon Rider - s.
15,30 Săptămâna sportivă arădeană
16,00 Sous-sol - film
17,30 Underdog Show
18,00 Emisiune în lb.germană
18,25 Obiectiv economic
18,45 Știrile Intersat
19,20 Dulce ispită - s.
20,05 Mistere, farmece și miracole - s.
20,30 Aradul prin gaura cheii - în direct
22,00 Vremea răfuielilor - film
23,30 Știrile Intersat
0,00 Erotica
0,45 Închiderea programului

ANIMAL PLANET

8,00 Spectacolul naturii
8,30 Salvați animalele!
9,00 Wishbone: un câine cu imaginație
9,30 Noile aventuri ale lui Black Beauty
10,00 În lumea animalelor
11,00 Crocodilii
12,00 Cazurile judecătorului Wapner
13,00 Umbra albă
14,00 Vânătorul de crocodili
15,00 Urgențe veterinare
15,30 Salvați animalele!
16,00 Pacienții lui Harry
16,30 Povestiri de la grădina zoologică
17,00 Spectacolul naturii
17,30 Crocodilii - 2 ep.
18,30 Acvanautii
19,00 Urgențe veterinare
19,30 Povestiri de la grădina zoologică
20,00 Vânătorul de crocodili - 2 ep.
21,00 Africa necunoscută
22,00 Urgențe veterinare - 2 ep.
23,00 Pericole în Australia
0,00 Salvați animalele!
1,00 Urgențe veterinare - 2 ep.
2,00 Medic de animale - 2 ep.

BUDAPESTA 1

6,42 Magazin matinal; 6,45 Lumea satului; 7,00 Emisiune informativă; **10,05 Bestia** - s.; **11,00 Ținutul dorințelor** - s.; **12,00 Cetățenii din Chateauvallon** - s.; 13,00 Magazin informativ; 14,05 Magazinul minorităților; **15,05 Aventurile unui câine** - s.; **15,35 Vis californian** - s.; **16,00 Secretele nisipului** - s; 16,35 Cibenet; **17,05 Inimi pârjolite** - s.; 18,00 Surprize pentru copii-des.anim.; 18,30 Cronică catolică; 18,50 Jurnale regionale; 19,00 Știri; 19,30 Punct verde; **20,00 Totul pentru iubire** - s.; 20,30 Știri, sport; **21,00 Poliția nautică** - s.; 21,50 Tele-noroc; 22,20 Magazin turistic; 23,00 Știri; 23,05 Actual; 23,30 Magazin economic; **0,00 Străinul nebun** - f. FR.

BUDAPESTA 2

6,45 Mag. gospodarilor; 7,00 Mag. matinal; 10,00 jazz; 11,00 Din arhiva TV; 11,45 Oameni în natură; 12,10 Mătuța Anni - portret; **13,00 Vin și putere** - s.; 14,00 Magazin informativ; 14,35 Actual; 15,00 Em. pensionarilor; 15,30 Înger din cer; 17,00 Strada școlii; 18,30 Mag. hipic; 19,00 Baschet; 20,40 Des. animate; 21,00 Știri; 21,30 Viața păsărilor; **22,35 Mâini puternice** - f. IT cu Francesca Neri; 0,10 Ora de închidere

VĂ RECOMANDĂM

ACASĂ - 22,30 Mercenarul - aventuri

Anii '50. În Orientul Îndepărtat, un aventurier american ajută o frumoasă compatrioată să-și salveze soțul din China comunistă, ca apoi să o câștige pentru el. Jane Hoyt sosește în Hong Kong pentru a-și găsi soțul, fotograful Louis Hoyt, dispărut în condiții misterioase în China Roșie, dar autoritățile nu o ajută. Apelează atunci la aventurierul american Hank Lee, îmbogățit din diverse afaceri îndrăznețe, care sub aparența lui duritate, are un suflet minunat, probat de faptul că a înfiat mai mulți orfani și-i ajută pe refugiații chinezi. Încă de la începutul relației sale cu Jane, Hank o avertizează că va încerca să i-o fure lui Louis. Numai că, încăpățânându-se să facă ea însăși cercetări, Jane nimerește într-o ambuscadă și doar Hank ar mai putea-o salva...

VĂ RECOMANDĂM

HBO - 19,00 A doua zi de Crăciun - comedie, SUA, 1997

ANTENA 1 - 20,00 La limită - thriller, SUA, 1996, cu Rob Lowe

PROGRAME TV pag.9 — ADEVĂRUL — Duminică, 9 ianuarie 2000

PRIMA

7,00 Emisiune pentru copii
12,00 Vacanță a la Petrișor
12,30 Tradiții
13,00 De colo colo
13,30 Chic
14,00 Cinemagia
14,30 Wyatt Earp: Întoarcerea la Tombstone - western, SUA, 1994
16,00 Detectivi de elită - s.
17,00 Telenovela
18,00 Focus
18,30 Clip Art
18,35 Un japonez în America - comedie, SUA, 1986
20,00 Camorra - dramă, Italia, 1986
22,15 Clip Art - rel.
22,20 Focus
22,45 Revista presei
23,00 Nadine Show - rel.
0,00 Sport Magazin - rel.
1,30 Cinemagia - rel.
2,00 Focus - rel.

TELE 7 ABC

8,00 Știri
8,10 Teleshopping
8,20 Țara spiridușilor - rel.
9,30 Domino - rel.
11,00 În justiție - rel.
12,00 Îți mai aduci aminte, Doamnă?
13,00 Ora unu a venit
15,45 Drumuri printre amintiri
16,15 Cutia muzicală
17,00 Forța destinului
18,00 Portretul unui artist
18,55 Pariul Trio
19,00 Dincolo de anul 2000 - doc.
20,00 Telejurnal
20,30 Documentar
21,00 Dintre sute de ziare
21,40 Pariul Trio
21,43 Loto
21,45 Lista neagră - dramă, Franța, 1984
23,15 Arcub live
0,00 Știri
0,30 Drumuri printre amintiri - rel.
1,00 Ora unu a venit - rel.
3,30 Telejurnal - rel.
4,30 Forța destinului - rel.
5,30 Portretul unui artist - rel.

HBO

10,00 Colț alb 2: Mitul lupului alb - aventuri, SUA, 1994
11,45 Răpiți de extratereștri - thriller, SUA, 1997
13,15 Războiul troian - comedie, SUA, 1997
14,45 Tensiune maximă - suspans, SUA, 1997
16,15 Cele două fețe ale dragostei - dragoste, SUA, 1996
18,15 Stargate - s.
19,00 Atentat la World Trade Center - dramă, SUA, 1996
20,30 În rol de avocat - comedie, SUA, 1997
22,15 Suspiciune - thriller, Anglia, 1991
0,00 Fantomele trecutului - dramă, SUA, 1996

DISCOVERY

10,00 Lotus Elise: Proiectul M1:11
11,00 Specialiștii armatei britanice
11,30 Specialiștii: Tancurile
12,00 La mulți ani, Arthur Clarke!
13,00 Vânători de fantome: Legiunile romane
14,00 Bombe în America
15,00 Războiul lui Stalin cu Germania
16,00 Ce-ar fi dacă?
17,00 Imperiul solar
18,00 Avioane de atac
19,00 Mașini extreme: Viteza
20,00 Vânătorul de crocodili
21,00 Muntele secret
22,00 Dincolo de adevăr
23,00 Bodyguarzii
2,00 Viața după moarte
3,00 Noi descoperiri

TV INTERNAȚIONAL

21,30 S-a întâmplat... azi
21,35 Revista revistelor
21,40 Viața spirituală
22,00 Jurnal * Meteo
22,25 No comment
22,30 De luni până duminică
23,15 Liceenii - comedie, România, cu Ștefan Bănică Jr., Oana Sârbu

ATOMIC TV

7,00 Selector
11,00 Cybernet
11,30 Atomic Café - rel.
12,00 Reactor
12,30 Turnul Londrei - rel.
13,30 Hai Hui
14,00 Interactiv
16,00 Selector
18,30 Atomix cu Dinu - rel.
21,30 Selector
22,30 Album show
23,30 Insomnia

TV 2

7,00 Gânduri de dimineață; 7,30 Grădina zoologică în rucsac; 8,00 Matineu TV; 10,00 Desene animate; **12,00 Parker Lewis** - s.; **12,45 Liceeni îndrăgostiți** - s.; 13,10 Ura, călătorim!; **13,40 Shingala, micul vânător** - s., 3-4; **14,35 Aurul lui Brady** - western, Italia, cu George Martin; **16,15 Mac Gyver** - s.; **17,10 Quantum Leap** - s.; **18,05 Xena** - s.; 19,00 Știri, fapte; **20,00 Baywatch** - s.; **21,00 Aventurile incredibile ale lui Marco Polo** - f. Anglia/Italia, cu Donald Diamant; **22,40 Colombo** - f. pol.; **0,20 Tigrul pregătit să sară** - f. Ungaria, cu Biytor Istvan, Psota Iren

PRO 7

7,30 Time Trax - s.; **8,15 Jesse** - s.; 8,35 Desene animate; **11,40 Lois și Clark** - s.; 12,30 Cinema TV; **13,15 Blackout - Un detectiv se caută pe sine însuși** - comedie, SUA, 1994; **15,05 Aventurile lui Sindbad** - s.; **15,55 Lumea dispărută** - s.; **16,50 Corbul** - s.; **17,45 Ewoks** - SF, SUA, 1984, cu Eric Walker; 19,30 Max; 20,00 Lumea minunilor; 20,55 Știri; **21,15 Hot Shots** - comedie, SUA, 1991, cu Charlie Sheen; 23,05 Focus TV; **0,05 Prizonier în junglă** - acțiune, SUA, 1999; **1,25 Intersecția Miller** - polițist, cu Michael Biehn

RTL

7,15 Matinal; 8,00 Desene animate; 8,30 Disney Club; **10,10 Aliens în familia mea** - s., 8/1; **10,55 Beverly Hills** - s.; 11,40 Silver Surfer; 12,10 Parada filmelor Disney; **12,25 Ucigașul de dragoni** - fantasy, SUA, 1981; 14,15 Schi - trambulină Engelberg, în direct; 17,15 Extra Special; **17,55 Xena** - s.; 18,45 Exclusiv - Weekend magazin; 19,45 Știri, sport, meteo; 20,10 Apel de urgență; **21,15 Cleopatra** - dramă istorică, SUA, 1999, cu Timothy Dalton, Leonor Varela; 23,20 Spiegel TV magazin; 0,15 Alarmă pentru elicopter - rep.; **0,40 South Park** - s.

TV 5

11,00 Jurnal TV 5; 11,15 Magazin; 13,30 Jurnal France 3; 14,05 Magazin TV 5; 15,00 Jurnal TV 5; 15,15 Jocuri; 17,00 Jurnal TV 5; 17,15 Întrebări TV 5; 17,30 Descoperiri TV 5; 18,05 Chioșc; 19,00 Jurnal TV 5; 19,15 Divertisment. Duminici de sărbătoare; 21,00 Jurnal Belgia; 21,30 Jurnal France 2; 22,05 Magazin

EUROSPORT

9,30 Raliul Dakar - Cairo 2000; 10,00 Schi trambulină; 11,00 Schi, slalom bărbați, în direct; 12,00 Biatlon - ștafetă 4x7,5 km bărbați, în direct; 13,30 Schi alpin; 14,00 Schi - slalom bărbați, Chamonix, manșa 2, în direct; 14,45 Schi trambulină - Engelberg (Elveția), în direct; 16,45 Biatlon 4x7,5 km ștafetă bărbați; 18,00 Biatlon - ștafetă femei; 19,00 Schi trambulină - Engelberg; 20,00 Tenis - turneu ATP Doha; 21,30 Fotbal - CM cluburi Brasilia; 23,30 Raliul Dakar; 0,00 Sportcentre; 0,15 Schi alpin - slalom fem.; 1,15 Biatlon 4x7,5 km ștafetă fem. Oberhof.

VĂ RECOMANDĂM

PRO TV - 22,00 Râul ucigaș - acțiune

O femeie pe nume Gail are de înfruntat un rău învolburat pentru a-și salva fiul și bărbatul de la moarte. Meryl Streep, cea care joacă rolul acestei femei, a reușit să realizeze performanța de a face ea însăși 90 la sută dintre cascadele filmului, majoritatea lor având un grad mare de risc. Pentru performanța din această producție, filmată în totalitate în Montana și Oregon, ea a fost nominalizată la Oscar în 1995.

VĂ RECOMANDĂM

ACASĂ - 21,30 O femeie independentă I - melodramă

1907. Tânăra Bess Alcott s-a căsătorit cu iubitul din copilărie, Rob Steed. Cuplul se instalează în Dallas, iar în timp ce Bess așteaptă primul copil, moare mama ei, care-i lasă moștenire o mică avere, cu care soțul său înființează o companie de asigurări. Se mai nasc încă doi copii, iar viața familiei pare fericită și îndestulată...

TVR 1

12,00 Clubul văduvelor - rel.
14,00 Jurnal
14,15 TVR Craiova
15,00 Pro Patria
16,00 Emisiune în limba maghiară
17,30 Agenția de plasare
18,00 Corect!
18,05 Jumătatea ta
19,00 Avanpremieră Știri
19,05 Amintiri din secolul 20
19,10 Sunset Beach - s.
20,00 Jurnal * Meteo * Sport
20,55 Felicity - s.
21,40 Cu ochii'n 4
22,10 Justiție militară - s.
23,00 Jurnalul de noapte
23,15 Recurs la morală
0,00 Marele Jazz

TVR 2

12,00 Povestirile operei Aida - rel.
13,00 Desene animate
13,30 La izvorul dorului
14,00 Toți, împreună
14,45 Santa Barbara - s.
15,30 Știri
15,40 Trupa DP2
17,15 Călătorind prin țară
18,00 Care pe care, o nouă provocare!
18,45 Se întâmplă acum!
19,15 Știri bancare
19,20 Căsuța poveștilor
19,30 Știri
19,45 Punct și de la capăt
21,30 E dreptul tău!
22,00 Lumea sportului
0,35 Nocturnă
0,40 Limbi străine: engleză
1,05 TVM. Mesager

PRO TV

7,00 Bună dimineața, PRO TV e al tău!
10,00 Tânăr și neliniștit - rel.
10,45 Regele pescar - rel.
12,55 Știrile Pro TV * O propoziție pe zi
13,05 Babylon 5 - s.
13,50 Ani de liceu - s.
14,15 Miracolul tinereții - s.
14,45 Familia Bundy - s.
15,15 Nisipurile din Miami - s.
16,10 Tânăr și neliniștit - s.
17,00 Știrile PRO TV * O propoziție pe zi
17,15 Știrile PRO TV Arad
17,30 Pământul speranței - s., partea a III-a
18,25 Dădaca - s.
18,50 Chestiunea zilei
19,00 Știrile PRO TV
19,50 Chestiunea zilei
20,00 Întoarcerea tatălui - dramă, Anglia, 1989
21,55 Știrile Pro TV
22,00 Chestiunea zilei
23,30 Știrile Pro TV * Profit
0,00 Criminaliștii - s.
1,00 Chestiunea zilei - rel.
2,30 Știrile PRO TV

TV ACASĂ

5,00 Guadalupe - s.
5,50 Acasă la români - rel.
7,30 Căsuța poveștilor - rel.
8,00 Micuțele doamne - rel.
9,00 Înger sălbatic - rel.
10,00 Floare de aur - rel.
10,45 Acasă la Adina Cezar - rel.
11,15 Doctorul casei - rel.
11,45 Nimic personal - s.
12,40 O femeie independentă - rel.
14,15 Antonella - rel.
15,00 Dragoste și putere - s.
15,30 Iubire sfântă - s.
16,30 Luz Clarita - s.
17,25 Vremea de acasă
17,30 Pentru iubirea ta - s.
18,30 Angela - s.
* Vremea de acasă
19,30 Acasă la bunica - rețete culinare
19,45 Mowgli - d.a.
20,30 Înger sălbatic - s.
21,30 Sânge din sângele meu - s.
22,25 Vremea de acasă
22,30 Dosarul „Odessa" - thriller, Germania/Anglia, 1974
0,50 Dragoste și putere - rel.

ANTENA 1

7,00 Observator
8,00 Dimineața devreme
10,00 Știri
10,10 Hombres - Războiul sexelor - s.
11,00 Riscurile meseriei - comedie, SUA, 1996
13,00 Știrile amiezii
13,15 Pretender - s.
14,00 Decepții - s.
15,00 Răsfățata - s.
17,00 Știri
17,25 Capcanele destinului - ep. 37, 38
19,00 Observator
20,00 Lawless - s.
21,00 Dublă identitate - s.
22,00 Observator
22,30 Prezentul simplu
23,00 Marius Tucă Show
1,00 Twin Peaks - s.
2,00 Răsfățata - rel.
3,30 Capcanele destinului - rel.
5,00 Dallas - s.

TV ARAD

7,00 Observator
8,00 Știri TVA
8,30 Divertisment
8,50 Anunțuri
10,00 Știri
10,10 Baywatch Nights - s.
11,00 800 de leghe pe Amazon - film
13,00 Știrile amiezii
13,15 Pretender - s.
14,00 Decepții - s.
15,00 Răsfățata - s.
17,00 Știri
18,20 Anunțuri
18,30 Știri TVA
19,00 Observator
20,00 Arena
21,20 Anunțuri - rel.
21,30 Știri TVA - rel.
22,00 Observator
22,30 Prezentul simplu
23,00 Marius Tucă Show
În continuare, program identic cu cel al Antenei 1

TV INTERSAT

8,55 Deschiderea programului
9,00 Intersat Music
9,30 Jake Speed - film
11,00 Știrile Intersat
11,30 Eurocops - film
12,30 Tovarăși la moarte - film
14,00 Micii croi
15,00 Aventurierii americani - s.
15,30 Planeta video a copiilor - s.
16,00 Casa pe care a cumpărat-o Mary - film
17,30 Underdog Show
18,00 Săptămâna sportivă arădeană
18,25 Intersat Cultural
18,45 Știrile Intersat
19,20 Dulce ispită - s.
20,05 Mistere, farmece și miracole - s.
20,30 Viața lui Ted Kennedy Jr. - film
22,00 Sacrificiu din iubire - film groază
23,30 Știrile Intersat
0,00 Erotica
0,45 Închiderea programului

ANIMAL PLANET

8,00 Spectacolul naturii
8,30 Salvați animalele!
9,00 Wisibone: un câine cu imaginație
9,30 Noile aventuri ale lui Black Beauty
10,00 În lumea animalelor
11,00 Crocodilii
12,00 Cazurile judecătorului Wapner
13,00 Supraviețuitorii Arcticii
14,00 Vânătorul de crocodili
15,00 Urgențe veterinare
15,30 Salvați animalele!
16,00 Pacienții lui Harry
16,30 Povestiri de la grădina zoologică
17,00 Spectacolul naturii
17,30 Crocodilii - 2 ep.
18,30 Aventurații
19,00 Urgențe veterinare
19,30 Povestiri de la grădina zoologică
20,00 Vânătorul de crocodili - 2 ep.
21,00 Poveștile oceanului
21,30 Trăind periculos
22,00 Urgențe veterinare - 2 ep.
23,00 Sezonul sălbatic
0,00 Salvați animalele!
1,00 Urgențe veterinare - 2 ep.

BUDAPESTA 1

6,45 Lumea satului; 7,00 Magazin matinal; **10,05 Bestia** - s.; **11,00 Ținutul dorințelor** - s. FR; **12,05 Cetățenii din Chateauvallon** - s.; 13,00 Magazin informativ; 14,00 Magazinul țiganilor și slovacilor; **15,05 Aventurile unui câine** - s.; **15,35 Vis californian** - s.; **16,00 Secretele nisipiului** - s.; 16,35 Mâine - jurnalul mileniului; **17,05 Inimi pârjolite** - s. Franța; 18,00 Și nepotii vor vedea; 18,30 Rămâi cu noi!; 18,35 Calendarul mileniului; 18,50 Știri regionale; 19,00 Știri; 19,15 Soluții; **19,30 Clipele norocului** - s.; 20,00 Știri; 20,30 Știri, sport; 21,00 112- magazinul poliției; 22,25 Chipul anului 2000 - finala de concurs modele; 23,05 Știri; 23,35 Salon maghiar; **0,05 Albastrul cerului** - f. Cehia - Slovacia

BUDAPESTA 2

7,00 Matinal; 10,05 International Jazz Workshop; 11,00 Din arhiva TV; 11,40 Oameni în natură; 12,00 Membru permanent-Garas Dezso; **13,00 Senzație** - s. Canada; 13,50 Valori de patrimoniu; 14,00 Magazin informativ; 14,45 Talkshow; 15,00 Fereastra - mag. informativ; 16,00 Jurnal parlamentar; 17,00 Strada școlii; 18,30 Pe drum; 19,00 Telesport; 20,40 Desene animate; 21,00 Știri, sport; 21,30 Credo- doc.; 22,40 Să vorbim despre viitor; **22,55 Gabbek** - f. Iran;

VĂ RECOMANDĂM

ACASĂ - 22,30
Dosarul „Odessa" - thriller/spionaj

Chiar în clipa în care, la Dallas, președintele Kennedy era împușcat, în Germania, la Hamburg, un bătrân evreu se sinucide, lăsând în urmă un jurnal, care ajunge în mâinile jurnalistului Peter Miller. Îngrozitoarele mărturisiri vorbesc despre crimele, torturile și exterminările în masă ale căpitanului SS Eduard Roschmann, comandantul lagărului morții de la Riga. Miller începe să-l caute pe Roschmann, ia legătura cu Simon Wiesenthal, faimosul vânător de criminali naziști, iar toate pistele conduc către „Odessa", o organizație secretă paramilitară extrem de puternică, formată de SS pentru protecția și susținerea membrilor săi refugiați în cele mai diverse zone ale globului. Deși atât el cât și iubita lui sunt în pericol de moarte, ziaristul nu abandonează investigația și-l găsește pe Roschmann.

VĂ RECOMANDĂM

HBO - 15,15 Ace Ventura: Un nebun în Africa - comedie, SUA, 1995

ANTENA 1 - 11,00
Riscurile meseriei - comedie, SUA, 1996

PRIMA

7,00 Karaoke show - rel.
8,00 Dimineața cu Prima
12,00 Celebri și bogați - rel.
13,00 Politica de mâine - rel.
15,00 Chic - magazin de modă
15,30 Cinemagia - rel.
16,00 Nadine Show - rel.
17,00 Telenovela
18,00 Focus * Sport * Meteo
18,55 Clip Art
19,00 Frontal
20,00 Dosarele Y
21,00 Brooklyn South - s.
22,00 Clip Art - rel.
22,05 Focus - știri
22,30 Revista presei
22,35 Politica de mâine
0,30 Film artistic
2,00 Focus - știri

TELE 7 ABC

7,00 Știri
7,10 Bună dimineața, România
9,00 Forța destinului - rel.
10,00 Știri
10,15 Teleshopping
10,30 Dintre sute de ziare - rel.
11,30 Rendez-vous la Tele 7 - rel.
12,30 Ora unu a venit - rel.
15,00 Știri
15,10 Teleshopping
15,30 Post Meridian
17,00 Medici la datorie - s.
18,00 Omul și natura - s.
19,00 Pronosport
19,05 Secția de poliție - s.
20,00 Telejurnal
20,30 Economic ABC
21,00 Dintre sute de ziare
22,00 Dincolo de stadion
23,30 Cutia muzicală - rel.
0,00 Știri
0,30 Ora H - emisiune de confesiuni
1,35 Teleshopping
2,10 Telejurnal - rel.
2,35 Documentar - rel.
3,00 Medici la datorie - rel.
4,00 Secția de poliție - rel.

HBO

10,00 Până la capăt - comedie, SUA, 1995
11,45 Surorile Abbott - dragoste, SUA, 1997
13,30 Sărutul morții - dramă, SUA, 1995
15,15 Ace Ventura: Un nebun în Africa - comedie, SUA, 1995
16,45 Desene animate
17,15 Nemesis - SF, SUA, 1993
19,00 Aproape eroi - comedie, SUA, 1998
20,30 Călătoria 2: Rătăciți în San Francisco - comedie, SUA, 1996
22,00 Totul despre sex - s.
22,30 Desene animate
23,00 Joc în doi - acțiune, SUA, 1997
0,30 Cursă sub soare - dramă, SUA, 1994

DISCOVERY

10,00 Universul misterios a lui Arthur C. Clarke
10,30 Călătorii la întâmplare
11,00 Povestiri despre supraviețuire în Australia
11,30 Aventuri la pescuit
12,00 Eco Challenge 96
13,00 Lotus Elise
14,00 Nebuni pe roți
14,30 Vânătorii de fantome
15,30 Pasul următor
16,00 Dezastre
16,30 Flightline
17,00 Astronautul
18,00 Aventuri la pescuit cu Rex Hunt
18,30 Discovery astăzi
19,00 Echipa timpului
20,00 Avionul secolului 21
21,00 Nebuni după avioane
21,30 Discovery astăzi
22,00 Poliția miracolelor
23,00 Mistere (încă) neexplicate
0,00 În căutarea civilizației dispărute
1,00 Un secol de război
2,00 Ziua tornadelor
3,00 Discovery astăzi
3,30 Confesiunile unui... micro-avion

TV INTERNAȚIONAL

21,30 S-a întâmplat... azi
21,35 Revista presei
21,40 Practic Info
22,00 Jurnal * Curs valutar * Meteo
22,40 În flagrant
23,20 Românii de lângă noi
23,40 Destinul unei națiuni
0,10 Ora planetei
0,30 Casa mea

ATOMIC TV

7,00 Selector
10,00 Reactor - rel.
10,30 Hai Hui - rel.
11,00 Freestyle - rel.
11,15 Atomix cu Andreea - rel.
14,00 Interactiv
15,55 Reactor
16,00 Romanian Top 100 cu Oana - rel.
18,00 Selector
19,00 Atomix cu Ina
21,55 Reactor
22,00 South Park - des. anim.
22,30 File de poveste - rel.
23,00 Aria 52
0,00 Insomnia

TV 2

7,00 Ediție matinală; 7,30 Magazin matinal; **9,30 Bogați și frumoși** - s.; **9,55 Riviera** - s.; 10,25 Ungaria, mâine; 11,20 Autosalon 2000; 11,50 Ofertă directă; 12,20 Modă; **12,45 Clinica de animale** - s.; **13,10 În trei** - s; **13,35 Riviera** - s.; **14,00 Omul cu două vieți** - f. Sovietic.; **15,45 Bogați și frumoși** - s.; **16,10 Misiune imposibilă** - s.; **17,00 Sunset Beach** - s.; **17,45 Samantha** - s.; **18,40 Luz Maria** - s.; 19,30 Fapte; 20,00 Roata norocului; **20,30 Rosalinda** - s.; **21,00 Comoara din Marea sudului** - s. av. Franța; 22,45 Bună seara, Ungaria!; 23,30 În doi - em. lui Szilagyi Janos; 0,15 Magazin cultural; 1,00 Știință pe Internet

PRO 7

7,25 Sam - magazin; 8,10 Taff - magazin; **9,00 Cine-i șeful?** - s.; **9,30 Bill Cosby** - s.; **10,05 Mallorca** - s.; 10,35 Trandafirii de la Ex; 11,35 Talk, talk, talk; **12,00 Verdict, crimă** - s.; **13,00 Matlock** - s.; 14,00 Sam - magazin; 15,00 Talk-showuri; 18,00 Taff - magazin; **18,25 Familia Simpson** - s.; **19,00 Familia Bundy** - s.; **19,30 Bill Cosby Show** - s.; **20,00 Mallorca** - s.; 20,30 Știri; 20,50 Galileo - mag. de știință; **21,15 Dosarele X** - s., 2 ep.; 23,15 TV total; 0,15 Clubul comediei show

RTL

7,00 Magazin matinal; 8,00 Magazin; **8,30 Bogați și frumoși** - s.; **8,55 Între noi** - s., **9,25 Vremuri bune, vremuri rele** - s.; 10,00 Dimineața mea - magazin; 11,30 Sabrina, talkshow 12,30 Duelul familiilor; 13,00 Magazinul amiezii; 14,00 Talkshowuri; **18,00 Nanny** - s.; **18,30 Între noi** - s.; 19,00 Bună seară - mag. landurilor; 19,30 Exclusiv - magazin; 19,45 Știri; 20,10 Exploziv magazin; **20,40 Vremuri bune, vremuri rele** - s.; **21,15 Cleopatra** - dramă istorică, SUA, 1999, partea a II-a; 23,15 Extra - magazin; 0,15 Trend - magazin; 1,00 Știrile nopții; 1,35 Magazin cultural.

TV 5

13,05 100% Întrebări; 13,30 Jurnal France 3; 14,05 Documentar; **15,15 Un lucru bine făcut** - s.; 17,00 Jurnal TV 5; 17,15 Întrebări TV 5; 17,30 Mediterraneo; 18,05 Piramide; 18,30 Întrebări pentru campion; 19,00 Jurnal TV 5; **19,15 Un lucru bine făcut** - s.; 21,00 Jurnal Elveția; 21,30 Jurnal France 2; 22,05 Punctul

EUROSPORT

9,30 Raliul Dakar; 10,00 Tenis - ATP Doha, finala; 11,30 Schi - trambulină - Engelberg; 13,00 Raliul Dakar - Cairo 2000; 13,30 Fotbal - CM cluburi, selecțiuni; 15,30 Schi alpin, slalom fem.; 16,30 Biatlon ștafete fem., bărb.; 18,00 Schi - trambulină Engelberg; 19,30 Curse pe gheață - Andros Trophy - Franța; 20,00 Tenis de masă - Liga campionilor, în direct; 22,30 Atlantic Grand '99; 23,30 Auto Raliul Dakar; 0,00 Fotbal - Legende CE - Olanda la CE '88, '92, '96; 1,00 Schi trambulină - CM Engelberg; 2,00 Raliul Dakar - Cairo.

VĂ RECOMANDĂM

PRO TV - 20,00
Întoarcerea tatălui - dramă

După 23 de ani de absență, Monty Berg se întoarce la familia abandonată. Dar, lucrurile s-au schimbat, în mod radical, de la plecarea sa. Acum, fiul, Ali este un bărbat în toată firea și nu poate trece cu vederea faptul că tatăl și-a abandonat soția și copilul. Opinia sa este de nestrămutat, cu atât mai mult cu cât și acum comportamentul lui Monty lasă de dorit. Un bețiv notoriu, fără serviciu și fără nici un rost în viață.

VĂ RECOMANDĂM

HBO - 20,30
Călătoria 2: Rătăciți în San Francisco - acțiune

Și de această dată, cei trei curajoși patrupezi, Buldogul Chance, câinele de vânătoare Shadow și pisicuța Sassy, au parte de o aventură incredibilă. Întreaga poveste se mută din ținuturile sălbatice, pline de pericole, în „jungla" orașului San Francisco. Întreaga aventură începe când iubitorii lor stăpâni, membrii familiei Seaver, hotărăsc să-și ia jucăușele animale de companie într-o excursie în Munții canadieni. Dar, pe aeroportul din San Francisco, Chance scapă din cușcă și fuge, urmat îndeaproape de Shadow și Sassy.

Conferință de presă la UTA

DRĂGAN - PLEACĂ, IKPE - VINE

Odată cu sosirea staffului administrativ și tehnic la Arad, cei de la UTA au organizat - fulger - o conferință de presă. În fața gazetarilor au apărut, ieri după-amiază, Luigi Piedimonte, Lorenzo Rubinacci, Manuel Montali și Marin Lupaș, iar în birou aștepta calm - derularea evenimentelor - principalul investitor de la UTA, Angelo Gandolfi. Iată, în continuare, pe scurt, problemele discutate:

Se va continua investiția la nivelul juniorilor, aceștia făcând o figură frumoasă în turneul din Italia, de luna trecută. Așadar, cu juniorii înainte. ✒ Cum Rubinacci are de antrenat 40 de jucători, s-a considerat că este nevoie de un al patrulea antrenor italian la F.C. UTA, care să se ocupe doar de cei mai tineri, însă sub coordonarea lui Mister. Așa că a sosit la Arad un băiat chipeș, de 24 de ani, care nu a antrenat pe nimeni, dar îl va ajuta - cică, foarte mult - pe Lorenzo Rubinacci. Manuel Montali - căci despre el este vorba - e un bun psiholog și-acum își va da examenul și pe banca tehnică. Totuși, italianul se laudă că l-a ajutat și pe marele Arrigo Sacchi, în postura de observator. Să vedem ce va ieși. ✒ Totuși, chiar dacă au existat unele neînțelegeri - legate de virarea primei tranșe de bani - se pare că UTA și Dinamo vor bate palma în privința transferului lui Drăgan. În sprijinul acestei afirmații stă prezența la Arad a conducerii dinamoviste. Chiar astăzi, la sediul clubului, dacă nu intervine iarăși ceva, se va parafa trecerea „iedului" în „Groapă". ✒ La capitolul veniri, pe lângă Adrian Popescu, de la Pandurii Tg. Jiu, pe „țeavă" este Ekong Prince Ikpe. De naționalitate nigeriană, fotbalistul de culoare are doar 22 de ani, 1,79 metri și joacă pe postul de mijlocaș central, exact ceea ce îi lipsește UTA-ei. Ultima dată a evoluat în prima ligă slovenă, dar este proprietatea clubului italian Reggiana. Bineînțeles că este afacerea consultantului Luigi Piedimonte, care îl va aduce pe Ekong tot fără bani, adică doar pe ochi frumoși și glorie sportivă. În plus, la UTA ar mai putea apărea doi „stranieri", care sunt ținuți în secret. Se pare că nici unul nu mai e nigerian, dar ar putea apărea un portar. Hm! ✒ În câteva zile se va oferi lista cu cei care merg în cantonamentul din Italia. Dacă cele 40 de zile de pregătire propuse de Rubinacci au surprins pe toată lumea la vremea respectivă, tot surpriză se poate numi și numărul de fotbaliști care va fi deplasat. Între 34 și 38. Senzațional, nu? ✒ În Italia, UTA va beneficia de un teren cu gazon foarte bun, o pistă de atletism și o sală de forță ultra-modernă. Și asta, la nici 15 km de hotelul unde vor locui Botiș et. comp. ✒ Nu au fost stabilite date de disputare ale unor meciuri amicale și nici adversare. Cert este un singur lucru. Antrenorii pleacă duminică în Peninsulă, pe când fotbaliștii, luni. Probabil, tehnicienii merg să pregătească terenul. Doar sunt la ei acasă ... ✒ În rest, aproape nimic. Doar puțină încordare, deoarece nu era perfectată încă întâlnirea de astăzi cu Dinamo. De-abia la ora 18,00 a devenit oficială prezența „câinilor" la clubul UTA.

LEO SFÂRA

Foto: ȘT. MATYAȘ

Lupaș, Rubinacci, Piedimonte și Montali (de la stânga la dreapta), la dispoziția presei

Antrenorul Anghel Iordănescu va pregăti formația saudită Al Hilal

Antrenorul român Anghel Iordănescu a semnat un contract pe șase luni cu formația Al Hilal din Arabia Saudită, echipă care a mai fost pregătită de un tehnician român, Ilie Balaci, a anunțat agenția SPA, citată de AFP.

Iordănescu a primit la semnarea contractului suma de 300.000 de dolari, urmînd să aibă un salariu lunar de 50.000 de dolari. El a plecat, marți, la Ryad, avocatul Sică Pușcoci înlesnindu-i obținerea vizei pentru Arabia Saudită. Antrenorul român îl va înlocui pe brazilianul Lorri Sandri, care a demisionat, la sfîrșitul anului 1999, din cauza implicării conducerii clubului în problemele tehnice ale echipei.

Formația Al Hilal, campioană a Arabiei Saudite în anul 1998, are cel mai slab sezon din ultimii 10 ani, aflîndu-se în clasament pe poziția a șaptea. Echipa saudită este calificată în sferturile de finală ale Cupei Campionilor Asiei, competiție care se va relua în luna februarie. Echipa Al Hilal a fost pregătită de Balaci în sezonul 1997/1998. Iordănescu s-a născut pe data de 4 mai 1950, la București. Ca jucător, a evoluat la Steaua București și la formația greacă Ofi Creta. A jucat de 64 de ori în naționala României pentru care a marcat 26 de goluri. A început cariera de antrenor ca secund al lui Emeric Ienei la Steaua București, pe vremea cînd mai evolua încă în formația militară. În această calitate de antrenor-jucător a cîștigat Cupa Campionilor Europeni, pe data de 7 mai 1986, pe stadionul "Ramon Sanchez Pizjuan" din Sevilla, în fața Barcelonei. Un an mai tîrziu, Iordănescu a reușit, ca antrenor principal al formației militare, cucerirea Supercupei Europei, pe data de 24 februarie 1987, la Monaco (1-0, cu Dinamo Kiev). Apoi, el a preluat conducerea tehnică a formației cipriote Anorthosis Famagusta. În ediția de campionat 1992/1993, Iordănescu a revenit ca antrenor principal al formației Steaua București, echipă cu care cucerește titlul național. În anul 1993 a fost numit în postul de antrenor principal al echipei naționale a României, la conducerea căreia a reușit două calificări la CM (1994, SUA și 1998, Franța) și o participare la CE (1996, Anglia). În vara anului 1998, aflat la sfîrșit de contract cu Federația Română de Fotbal, Iordănescu a preferat să se retragă, după Cupa Mondială, de la conducerea tehnică a echipei "tricolore" și a preluat naționala Greciei. Scandalul provocat de o informație, conform căreia Iordănescu ar fi intenționat să părăsească banca tehnică a naționalei Greciei pentru a pregăti pe AEK Atena, precum și încrederea investită de tehnicianul român în niște jucători care nu meritau titularizați în prima reprezentativă au dus la ruperea contractului dintre federația elenă și Iordănescu.

La sfîrșitul anului 1999, Federația Română de Fotbal l-a desemnat pe Iordănescu drept "antrenorul român al secolului".

MARADONA A LUAT-O IARĂȘI PE COCAINĂ

■ Începem cu o veste bună pentru fostul selecționer al echipei de fotbal a României, Victor Pițurcă, în prezent pe banca Stelei. Conform clasamentului celor mai buni antrenori pe 1999 întocmit de Federația Internațională pentru Istoria și Statistica Fotbalului, Pițurcă a fost clasat pe locul 10 la egalitate cu germanul Erich Ribbeck. Pe primele trei locuri Wanderley Luxemburgo (Brazilia), Josef Chovanec (Cehia) și Jose Antonio Camancho (Spania). ■ Rămânem tot la capitolul clasamente. „France Football" a încheiat ancheta privind cel mai bun jucător al secolului. Iată primii 10 clasați: 1. Pele; 2. Maradona; 3. Cruiff; 4. Di Stefano; 5. Beckenbauer și Platini; 7. Puskaș; 8. Van Basten; 9. Zico; 10. Iașin și Gerd Müller. ■ Revenind pe plaiuri mioritice să spunem că firma fraților Becali, ISM, care a obținut drepturile de transmisie a partidelor din Divizia A - „Ursus" pe următoarele trei sezoane va împărți meciurile celor trei televiziuni importante din România: Antena 1, PRO TV și TV România. Așa, ca să fie toată lumea mulțumită. ■ Continuă mercato în fotbalul Românesc. „Universitatea" Craiova i-a pierdut pe Bătrânu și Papură care au semnat deja cu F.C. Malines, urmând ca și Cristescu să aibă aceeași destinație. De asemenea portarul Prunea este din nou dorit de Dinamo. Buta de la Brașov este măr de discordie între Rapid și Dinamo. Tâlvan și Macavei au revenit de la Rocar în Ștefan cel Mare. Iulian Miu de la Steaua este dorit de Galatasaray. În Divizia B, în seria UTA-ei, Gaz Metan s-a întărit cu Florin Stoica și Cosmin Stoica de la Sticla Arieșul Turda, iar ASA Tg. Mureș s-ar putea desparte de frații Miclea, Darius și Florin, în favoarea Astrei Ploiești. ■ Trecând în peisajul internațional să spunem că recentul câștigător al „Balonului de Aur" - brazilianul Rivaldo a revenit la sentimente mai bune față de antrenorul său de la Barcelona, Louis Van Gaal. După conflictele din ultimele săptămâni, care au făcut echipe ca Lazio, Parma sau Manchester să se arate interesate de serviciile brazilianului, acesta a cedat, punându-se la dispoziția antrenorului olandez. ■ Diego Armando Maradona, idolul atât de contestat a făcut-o din nou lată. Astfel el a ajuns la reanimare într-o clinică din Punta del Este (Uruguay). Motivul - cocaina, cea care i-a făcut atâtea necazuri starului argentinian. „El Pibe d'oro" se află în acest moment în afară de orice pericol. ■ În lumea vitezei pe patru roți, mai exact Formulei 1, scuderia Jordan Mugen Honda dorește titlul mondial al constructorilor în 2000. Cu piloți ca Heinz-Harald Frentzen și Jarno Trulli orice este posibil. ■ Boris Becker este un om foarte bogat. Averea sa este cifrată în jurul sumei de 100 de milioane de dolari, dintre care doar un sfert din sport. Restul exclusiv din publicitate. Așa e, dacă ajungi vedetă!

Bursa știrilor

DACIAN TODUȚA

Turcan și Juncu nu intră în grațiile lui Rubinacci

Este de notorietate faptul că antrenorul principal al UTA-ei, Lorenzo Rubinacci nu i-a inclus în „schemă" pe Florin Turcan și Ionel Juncu. Chiar dacă nu le-a dat cu piciorul în fund și nu i-a pus „pe lista de transferări", „allenatore" a lăsat să se înțeleagă că nu au șanse să prindă garnitura „alb-roșie".

Firesc, cei doi nu se pot împăca cu această situație și au pornit „vânătoarea" de alte echipe. Omul care a salvat de câteva ori UTA de la rezultate negative în campionatul trecut, l-am numit aici pe Turcan, a fost foarte aproape de un transfer la FC Drobeta Turnu Severin. Din motive neclare, acesta a căzut. Acum, pe fir a intrat Poli Timișoara, echipă aflată într-o situație dramatică în clasamentul seriei a II-a a Diviziei B. Cum la Poli antrenor este Flavius Domide, cel care a mers prima oară pe mâna lui Turcan, pe vremea când pregătea West Petrom Pecica, pare mult mai aproape de finalizare acest transfer.

Cât privește soarta lui Ionel Juncu, aceasta este „tulbure", el fiind în așteptarea unor oferte concrete. Se aude ceva despre Universitatea Arad, Motorul Arad, dar încă nimic nu e sigur, totul e la faza de speculații.

Interesant de urmărit este cine va mai cădea de pe lista lui Rubinacci, după cantonamentul-maraton din Italia.

D. SCRIDON

Jocurile Olimpice, „Ladies Cup", „Nancy Evans", Campionatul Ungariei...

OTILIA BĂDESCU LUPTĂ PE MAI MULTE FRONTURI

Debutul de an se dovedește foarte încărcat pentru jucătoarea de tenis de masă Otilia Bădescu (CSM Conar Arad). Trecând cu bine hopul calificărilor la Jocurile Olimpice de la Sydney, Otilia este angajată pe multiple planuri, în diverse competiții de prim rang. Despre ce este vorba vom vedea în rândurile următoare, într-o discuție purtată în exclusivitate cu valoroasa noastră sportivă.

– Otilia, care sunt concursurile pentru care te pregătești?

– Mâine (n.a. - astăzi) plec în Ungaria, unde voi susține un meci de campionat pentru echipa la care evoluez, Postas. Apoi, pe 17 ianuarie voi avea un joc deosebit de important la Berlin, în Cupa „Nancy Evans", împotriva grupării germane. Jocul face parte din cadrul semifinalelor întrecerii continentale.

– În ceea ce privește echipa României, care este situația? Participi la „Ladies Cup"?

– Desigur, alături de Mihaela Șteff. Nu voi putea, totuși, să mă prezint la stagiul de pregătire de la Bistrița, premergător turneului, din pricina disputelor enumerate. Mai mult, în 19 ianuarie este programat un nou meci de campionat pentru Postas.

– Cu ce gânduri aștepți confruntările?

– Nădăjduiesc în rezultate cât mai bune, meritorii. Cât privește „Ladies Cup", aceasta se va desfășura tot în Germania, în perioada 21-22 ianuarie și va reuni un număr de șase selecționate, împărțite în grupe.

– Succes deplin și mulțumiri pentru amabilitate!

A consemnat

ADRIAN HÂRȚĂU

Fotbal internațional

VICTORII PREVIZIBILE LA DEBUTUL C.M. AL CLUBURILOR

(*) În Brazilia a debutat prima ediție a C.M. de fotbal rezervat echipelor de club. Miercuri noaptea s-au disputat două partide: Real Madrid - Al Nassar 3-1; Corinthians - Raja Casablanca 2-0.

(*) Primera Divison - etapa a XVIII-a: Mallorca - Valladolid 0-0; Atletic Bilbao - Espanyol 2-1; Malaga - Zaragoza 0-0; F.C. Barcelona - Real Sociedad 3-1; Sevilla - Atletico Madrid 2-1; Real Oviddeo - Rayo Vallecano 2-0; Valencia -Celta Vigo 1-1; Numancia - Alaves 0-0; Deportivo la Coruna - Racing Santander 0-3; Partida Real Madrid - Betis Sevilla a fost amânată pentru data de 26 ianuarie a.c.

Pe primele locuri în clasament: 1. Deportivo 36 p; 2. Zaragoza 31 p; 3. Celta și Barcelona 30 p,

(*) Seria A, etapa a XV-a: Lecce - Fiorentina 0-0; Udinese - Parma 0-1; Piacenza - A.C. Milan 0-1; Reggina - Torino 2-1; Internazionale - Perugia 5-0; Juventus - Verona 1-0; Roma - Bari 3-1; Venezia - Lazio 2-0; Aseară, după închiderea ediției s-a disputat partida Bologna - Cagliari.

Pe primele locuri în clasament: 1. Juventus 32 p.; 2. Lazio 31 p.; 3. Parma 30 p.

D. T.

POLO

ASTRA ȘI-A RELUAT PREGĂTIRILE

La începutul acestei săptămâni, poloiștii echipei Astra Arad și-au reluat pregătirile la bazinul acoperit „Delfinul". Antrenamentele se desfășoară sub directa supraveghere a tehnicienilor Barbu Ghițan și Constantin Brânzei. Singura indisponibilitate este cea a lui Cosma, care a suferit o fractură a piciorului, înainte de sărbători. Ședințele de pregătire au loc în paralel cu formația de juniori I a clubului, ce se va prezenta la turneul de calificare programat în intervalul 29-30 ianuarie. Campionatul Superligii Naționale redebutează la mijlocul lunii februarie.

A. HÂRȚĂU

Tenis de masă

„NAȚIONALELE" DE COPII, LA ARAD

De astăzi și până duminică, la Sala Sporturilor „Victoria" din orașul nostru se desfășoară Campionatul Național pe echipe rezervat copiilor (10-12 ani). În proba feminină Aradul este reprezentat de două formații ale CSM Conar, iar în întrecerea masculină, de o echipă a aceleiași grupări. Vom reveni cu detalii.

A. H.

MUTU A DEBUTAT LA INTER

Atacantul român Adrian Mutu a debutat, ieri, la echipa Internazionale Milano, în partida câștigată de nero-azzurri, pe teren propriu, cu scorul de 5-0 (2-0), în fața formației Perugia, în etapa a 15-a a campionatului Italiei.

Mutu l-a înlocuit în minutul 82 pe olandezul Clarence Seedorf.

◆ **Dealer autorizat al UZINEI DACIA PITEȘTI**
◆ **Service autorizat de Registrul Auto Român**

DACIA

S.C. „AUTOSERVICE CÂMPUL LINIȘTII "S.R.L.

Câmpul Liniștii, Nr. 1 (vizavi de Vama de interior Arad)

Telefoane: 247535; 092-826559; 092-349071; 212959

☛ ***Singurul SERVICE din Arad care vă onorează comenzile în 7 zile***

- Asigurăm reparații la autoturismele în garanție și postgaranție
- Înmatricularea autoturismelor cumpărate
- Montăm profesional sisteme de alarmă și închidere centralizată
- Echipăm autoturisme cu radiocasetofoane PIONEER și BLAUPUNKT

(659243)

LUCAS WIRING SYSTEMS ROMANIA

Lucas

Face parte din grupul internațional de companii TRW, având peste 50.000 de angajați, producător și furnizor de componente și echipament pentru industria de automobile și aeronave. Actual, firma are peste 400 de angajați, iar în decembrie 2000 firma va avea 1000 de angajați.

Am înființat o companie în Arad și am început producția în cadrul sediului nostru temporar din clădirea Aramis la începutul lunii mai.

În prezent, dorim să angajăm personal pentru următoarele poziții:

◆ **INGINER CALITATE**

Responsabilități:

- monitorizarea și raportarea defectelor și a rezultatelor acțiunilor corective sau de remediere a calității;
- asigurarea compatibilității cu regulamentele/procedurile companiei, clienților, furnizorilor;
- responsabil de documentația privind calitatea, concesiunile, planurile de control, preocupări privind calitatea;
- ajută la revizuirea și pregătirea manualelor tehncie și de calitate
- comunicarea cu clienții interni și externi pentru a asigura eliminarea defectelor de calitate;

Experiența și pregătirea necesară:

- experiență anterioară într-o activitate productivă, preferabil conexă industriei de automobile;
- flexibilitate și implementarea cu succes a schimbării într-un mediu de producție;
- să aibă inițiativă și să fie puternic motivat;
- absolvent studii tehnice superioare;
- cunoștințe de limba engleză, scris și vorbit;
- implementarea procedurilor ISO 9000
- cunoștințe de operare PC

◆ **TEHNICIAN ÎNTREȚINERE**

Responsabilități:

- întreținerea echipamentelor;
- analiza și monitorizarea datelor privind funcționarea mașinilor;
- efectuarea de reparații când este necesar;
- asistă în determinarea cantităților de piese de schimb necesare;

Experiența și pregătirea profesională:

- experiența în domeniu;
- cunoștințele de limba engleză reprezintă un avantaj;
- spirit de echipă;
- dexteritate manuală;
- acuitate vizuală foarte bună

Acest post reprezintă o posibilitate de a vă alătura unei importante companii multinaționale și oferă excelente oportunități în carieră.

Vă rugăm trimiteți curriculum vitae însoțit de o scrisoare de recomandare prin fax, la numărul 057-275115, sau la sediul din str. Poetului 105-107 Arad, între orele 8 și 16,30, până la data de vineri, 14 ianuarie 2000.

(1287228)

S.C. AUTOSERVICE CÂMPUL LINIȘTII S.R.L.

ANGAJEAZĂ:

- contabil
- mecanici auto
- vopsitori
- tinichigii

Informații la telefonul 247535 sau 212959.

(1287220)

S.C. MANITOBA TEX S.R.L.

Angajează:

- bandzechist;
- pregătitor spănuire

Condiții:

- bărbat
- înălțime medie
- experiență în domeniu

Solicităm caracterizarea de la ultimul loc de muncă și oferim salariu atractiv.

Telefon : 250505; Fax: 281322.
Adresa: Str. Ursului nr. 21.

(2187140)

ASTRA VAGOANE ARAD S.A. TRINITY INDUSTRIES INC. COMPANY

Angajează:

SUDORI ELECTRICI

CONDIȚII:

Calificare în meseria de sudor și experiență în meserie (pot fi și pensionari).

Informații la SERVICIUL PERSONAL TRAINING, Tel. 234698.

(4873554)

DORIȚI CONTOARE LEGALE?

Achiziționați și montați NUMAI

CONTOARE OMOLOGATE ÎN ROMÂNIA!

Orice aparat de măsură utilizat în **România** trebuie să se încadreze în **N**ormele **M**etrologiei **L**egale, stabilite de **B**iroul **R**omân de **M**etrologie **L**egală (B.R.M.L.) din București.

În cazul contoarelor de apă și de energie termică se prevăd următoarele:

- **Existența APROBĂRII DE MODEL obținută în România** pentru fiecare timp de aparat în parte;
- **Firmele care produc și comercializează direct contoare trebuie să fie AUTORIZATE** de B.R.M.L. pentru aceste activități și să dețină **APROBARE DE IMPORTATOR,** emisă de B.R.M.L. - București;
- **Contoarele legale sunt M A R C A T E** (au pe cadran marca „RO") și **S I G I L A T E** cu plombă (având pe ea marca „RO");
- **Existența,** în momentul cumpărării contorului, **a unui buletin de verificare metrologică inițială.**

VERIFICAREA METROLOGICĂ INIȚIALĂ trebuie efectuată în țară, într-un laborator autorizat de pe teritoriul României.

Atragem atenția tuturor, că, înainte de achiziționarea unui contor, să se verifice legalitatea acestuia conform celor de mai sus, în vederea prevenirii unor neplăceri ulterioare!

De asemenea, instalarea contoarelor trebuie să fie efectuată de personal autorizat B.R.M.L. Solicitați instalatorilor de contoare prezentarea autorizației B.R.M.L.

EVITAȚI ACHIZIȚIONAREA DE CONTOARE DE LA PERSOANE NEAUTORIZATE CARE, DE REGULĂ, SUNT PRODUSE DE CONTRABANDĂ ȘI CA ATARE NU VOR FI LUATE ÎN CONSIDERARE PENTRU DECONTARE!

(1288927)

SCOALA de SOFERI

CUSTOM

B-dul Revolutiei nr.78, et.2, ap.11

- in cladirea cu McDonald's -

Plata in cite RATE doreste clientul

orar: de Luni pina Vineri intre orele 10.00 -17.00

Cele mai mici tarife din ARAD!

tel : 254196 sau 092925770

S.C. MANITOBA TEX SRL

Angajează: Personal pentru imprimerie, bărbați și femei.

Experiența în domeniu reprezintă un avantaj.

Solicităm caracterizarea de la ultimul loc de muncă și oferim salar atractiv.

Telefon: 250505; Fax: 281322.

Adresa Str. Ursului, nr. 21

(1287233)

S.C. CENTRAL S.A. ARAD

ANGAJEAZĂ:

- recepționer

CONDIȚII:

- vârsta maximă 30 ani
- pregătire și experiență în domeniu
- cunoașterea a două limbi de circulație internațională
- cunoștințe de operare pe calculator

Informații la sediul societății din Arad str. Horia nr.8.

(1287234)

S.C. SOCCON C-ȚII SRL ARAD

- ANGAJEAZĂ:

- Zidari

- Echipe de zidari

Informații - Micălaca Str. Viorelelor nr. 1 - Telefon 263275.

(1287229)

TEMECO BOSCH Service

TIMIȘOARA

caută în vederea colaborării

REPREZENTANȚI VÂNZĂRI

în Jud. ARAD

Condiții:

- ☑ *pregătire tehnică*
- ☑ *permis categ.B + mașină proprie*
- ☑ *disponibilitate* *clasare*

INFORMAȚII :

Tel. 056 / 22 55 75

ANIVERSĂRI

Dragă
IONELA TANISTRU,
dorim pentru tine numai împliniri și mulți ani fericiți alături de părinții tăi. Prietenii din Arad. (509)

Pentru
BELLA ANITA ROBERTA
din PECICA, la împlinirea vârstei de 8 anișori, „Te iubesc, îți spun mereu/ Numai în sufletul meu/C-am plecat să fiu departe/Pentru a ta libertate". „LA MULȚI ANI", fetița mea, îți spune mămica ta. (281)

MATRIMONIALE

Tânăr, 27 ani, caut prietenă pentru căsătorie. Sunați urgent. Telefon 094.916.129. (188)

VÂNZĂRI APARTAMENTE O CAMERĂ

Vând garsonieră confort sporit, cu îmbunătățiri. Telefon 275930; 094.532.224. (103)

Vând garsonieră cf. 1, zona 700, Micălaca, îmbunătățită, et. III. Telefon 282460. (198)

Vând, preț convenabil, garsonieră cf. 1, et. I, Grădiște. Telefon 270698. (189)

Vând garsonieră cf. 3, et. II, Fortuna, 4.200 DM, negociabil. Telefon 243269. (245)

Vând apartament la casă, zona ultracentrală, format din cameră, bucătărie, hol și baie, gresiat, faianțat, încălzire centrală și apă caldă, preț 14.500 DM negociabil. Telefon 282322. (38655)

Vând apartament 1 cameră, superamenajat (gresie, faianță, parchet, mochetă, mobilă), parter, Grădiște; 11.500 DM. Telefon 243303. (309)

Vând garsonieră confort I, Micălaca, preț 7.900 DM negociabil. Telefon 094.921-257. (363)

Vând garsonieră mobilată, Micălaca bloc 231, 6.700 DM negociabil. Telefon 557315. (373)

Vând garsonieră liberă, confort I, etaj II, Micălaca. Telefon 224556. (428)

VÂNZĂRI APARTAMENTE DOUĂ CAMERE

Vând apartament 2 camere Vlaicu, 11.000 DM. Telefon 270856. (38879)

Vând apartament 2 camere, Podgoria, et. IV, acoperiș garantat, 18.400 DM. Telefon 250966, 092 344 621. (20)

Vând apartament 2 camere, central, îmbunătățit, Piața Mihai Viteazul. Telefon 272676, orele 9-14; telefon 253082, orele 14-20.

Vând urgent apartament semidecomandat, 2 camere, bl. 708, et. II. Telefon 262658. (125)

Vând apartament 2 camere, decomandat, et. 4, 2 balcoane închise, 2 băi, bucătărie și hol mare + îmbunătățiri, bl. Z24, Aurel Vlaicu, 20.000 DM, negociabil. Telefon 244466, după ora 20. (210)

Vând apartament 2 camere, semidecomandat, îmbunătățit, bl. 304, sc. E, ap. 32, et. 8, acoperiș garantat, 14.500 DM. Telefon 219684. (158)

Vând apartament 2 camere, aranjat occidental, et. I. Telefon 264376. (235)

Vând urgent apartament 2 camere, cf. 2, parter, scurgere separată, contorizare individuală, îmbunătățit, preț negociabil. Telefon 057-242579, 094 698 567. (262)

Vând apartament, zona Micălaca, compus din 2 camere, baie, bucătărie, cămară și debara. Dotări: încălzirea și apa caldă contorizate separat de bloc, parchet stejar, scurgere separată, instalația electrică în fir de cupru, faianță, gresie, vopsit și zugrăvit în vopsea lavabilă, ocupabil imediat. Telefon 270807, 253620. (301)

Vând urgent apartament 2 camere, parchet, faianță, gresie, balcon închis, scară contorizată, apă caldă, căldură, Dinamo, bloc X22, sc. B, ap. 18; 9.800 DM negociabil. (68)

Vând apartament 2 camere, parter înalt, cu balcon, Micălaca, 13.700 DM, negociabil. Telefon 270856. (38879)

Vând apartament 2 camere, etaj I, Alfa; negociabil. Telefon 277378 sau 220926. (77)

Vând apartament 2 camere confort I, decomandat, etaj II, Romanilor, spre Mureș + garaj. Telefon 252030. (181)

Vând apartament 2 camere, îmbunătățit, Micălaca, bloc 720, etaj I. Telefon 266280, după ora 18. (232)

Vând apartament 2 camere, bucătărie, dependințe, garaj, str. G. Coșbuc, nr. 40. Telefon 270056. (322)

Vând apartament 2 camere, cu garaj, Micălaca. Telefon 253686. (319)

Vând apartament 2 camere, bloc 512, ap. 19, Micălaca. Telefon 219959. (310)

Vând apartament 2 camere, Vlaicu, str. Hațeg, etaj VIII, 10.700 DM. Telefon 212221; 092.620.475. (381)

Vând apartament 2 camere, zona 300, poziție deosebită. Telefon 094.286.878. (369)

Vând apartament 2 camere, Vlaicu, bloc X24, etaj III, garaj autorizat; 14.500 DM negociabil. Telefon 246574; 094.143.910. (364)

Vând apartament 2 camere, semidecomandat, confort II, la Fortuna, Vlaicu, preț 12.000 DM negociabil. Telefon 057 - 247336. (382)

Vând apartament amenajat stil occidental, str. Miron Costin, etaj 3, 2 camere, preț 31.000 DM negociabil. Telefon 094.160.581. (402)

Vând apartament 2 camere decomandate, parter înalt, multiple îmbunătățiri. Telefon 250876. (429)

VÂNZĂRI APARTAMENTE TREI CAMERE

Vând apartament 3 camere, zona 500, Micălaca, îmbunătățit, cu garaj. Telefon 279312. (247)

Vând apartament Samantha, central, Malul Mureșului, 3 camere, 2 băi, 2 balcoane, garaj cu încălzire centrală și apă curentă caldă și rece, telefon, satelit, interfon. Telefon 057-232675, după ora 15. (182)

Vând apartament 3 camere, decomandate, 3 balcoane, 2 băi, et. II, Alfa, 16.000 DM, negociabil. Telefon 094 264 760 sau 253022. (240)

Vând apartament 3 camere, Vlaicu, bl. Z. Telefon 248690, 274561. (37672)

Vând sau închiriez apartament cu 3 camere decomandate, mobilate, telefon și gaz. Telefon 235835. (88)

Vând apartament 3 camere, decomandat, îmbunătățit, parter, Micălaca. Telefon 263240. (1)

Vând apartament 3 camere, str. Miron Costin (central). Telefon 254435. (346)

Vând urgent apartament 3 camere, etaj I, 2 balcoane, 108 mp, garaj autorizat, Micălaca 300. Telefon 266070, seara. (325)

Ocazie! Vând (schimb) apartament 3 camere, cu gaz, central, parțial îmbunătățit, Chișineu-Criș. Telefon 520725, după ora 20. (362)

Vând apartament 3 camere, zona III; 23.000 DM. Teleofn 272019. (383)

Ocazie! Vând urgent apartament 3 camere, la cheie, la bloc, ultracentral, zonă liniștită, confort I sporit, etaj II, balcon la 2 camere, 2 holuri mari, vedere spre răsărit; preț 36.500 DM, puțin negociabil. Rog oferte serioase, exclus agenție. Telefon 092.349.064. (412)

Vând în Micălaca, etaj 4, apartament 3 camere, decomandat, îmbunătățit; 14.000 DM. Telefon 262680. (418)

Vând apartament ultracentral, 3 camere, 120 mp, parter, ideal pentru privatizare. Telefon 284032; 094.518.185. (435)

Vând apartament 3 camere, confort I, decomandat, cu îmbunătățiri, zona UTA, preț negociabil. Telefon 243568. (439)

Vând apartament 3 camere, decomandat, deosebit, termopan + garaj, bloc B21, Aurel Vlaicu, (ne)mobilat. Telefon 094.115.327. (448)

VÂNZĂRI APARTAMENTE PATRU-CINCI CAMERE

Vând apartament 4 camere, superfinisat, garaj, aer condiționat, telefon, sistem alarmă. Informații telefon 259214, între orele 8-18. (345)

VÂNZĂRI CASE

Vând casă frumoasă în Grădiște, str. I.B. Deleanu, nr. 40. Telefon 092.207.518. (339)

Vând casă mare cu depozite, în Aradul Nou, ideal sediu firmă, fundații, complex comercial, etc. Telefon 092.207.518. (339)

Vând, în localitatea Turnu, casă cu grădină, lângă șoseaua spre vamă. Informații telefon 533060. (38814)

Vând casă central, restaurant, Alimentara „Margo", etaj-apartament. Telefon 234862. (38535)

Vând casă în Gai, 30.000 DM. Telefon 094 803 094. (23)

Vând 2 case în zonă bună, preț avantajos, dotări gaz, baie, garaj, dependințe. Telefon 092.255.386. (151)

Vând (schimb) casă în Galșa. Informații telefon 466723 și 251037. (200)

Vând casă Micălaca, preț 20.000 DM. Telefon 092 356 215. (203)

Vând casă în cartierul Funcționarilor. Telefon 092 509 092. (274)

Vând casă nouă, în comuna Livada, demisol, parter, et. I și mansardă. Telefon 412183, 094 607 228. (286)

Vând casă în Aradul Nou, compusă din 2 corpuri clădiri, în curte una cameră, baie, bucătărie, cămară alimente, la stradă 2 camere, baie, cămară, pivniță, terasă în curte. Dotări: încălzire pe gaz, canalizare, grădină mare aprox 600 mp. Telefon 270807, 253620. (301)

Vând casă cu etaj, în Șofronea, nedeterminată, 45.000 DM. Telefon 094.938.713. (90)

Vând casă în Vladimirescu. Informații telefon 514078. (37)

Vând casă în Pâncota, 4 camere, dependințe, telefon, apă, canal, trifazic. Telefon 466270. (138)

Vând casă ultracentral, 700 mp, posibilități construcție, preț informativ 100.000 DM. Telefon 092.509.401. (234)

Vând urgent casă nouă și Carmangerie în Șiria, trifazic, telefon, apă, canalizare, utilaje; accept plata în rate sau variante. Telefon 259391; 092.384.960. (233)

(Continuare în pagina a 18-a)

(Urmare din pagina a 17-a)

Vând imobil nou în zonă turistică, potențial Motel, localitatea Barațca. Telefon 273730. (342)

Vând casă în Aradul Nou, 2 familii în curte, 13.500 DM. Telefon 092.592.530.

Vând casă Dezna, 3 camere, grădină, dependințe, 8.500 DM negociabil. Informații telefon 199, Dezna, după ora 19. (304)

Vând vilă construită recent în Păuliș, 5 camere, bucătărie, 2 băi, 2 holuri, balcon, pivniță 100 mp, grădină, 80.000 DM. Telefon 565247. (370)

Vând sălaș, al doilea de la Han, pe partea dreaptă, spre Pecica și casă în Sederhat, nr. 60.

VÂNZĂRI SPAȚII

Vând alimentara împreună cu casa în care se află. Telefon 280495. (176)

Vând (închiriez) construcție comercială sau pentru producție mică. Telefon 092.735.983. (124)

Vând gheretă amenajată bar, cu toate dotările, zona UTA. Informații telefon 249419 sau 098.594.985. (137)

Vând gheretă bar, preț avantajos, vad foarte bun. Informații telefon 288140, după ora 18. (282)

Vând rulotă, stare perfectă, langoșerie, numere noi, CIV, stare tehnică, se poate vedea zilnic. Informații Vârfurile, telefon 134. (330)

Vând gheretă cu dotări multiple, situată pe Calea Victoriei. Telefon 279656. (391)

VÂNZĂRI TERENURI

Vând teren loc de casă, posibilitate curent, apă, gaz, telefon, satelit, localitatea Arad, preț convenabil. Telefon 093 419 845. (196)

Vând teren 500 mp, în Grădiște, toate facilitățile pe stradă, 15.000 DM, negociabil. Telefon 253575, 253366. (45)

Vând teren 37.800 mp la intersecția șoseaua de centură cu Calea 6 Vânători deschidere: 454 m pe șoseaua de centură și 85 m pe Calea 6 Vânători; posibil variante. Telefon 237645, după ora 18. (194)

VÂNZĂRI AUTO

Vând Renault Laguna, nou, culoare bleu, extrase; Cielo alb, impecabil. Telefon 421145; 094.391.896. (38769)

Vând Opel Vectra TD, 1993, cu îmbunătățiri, 11.850 DM. Telefon 094 291 600, 056-219869. (24)

Vând Dacia papuc, CIV; convenabil. Telefon 464027. (72)

Vând Dacia 1300, an fabricație 1980, CIV, stare bună. Telefon 277846. (446)

Vând Dacia 1310, 1987, CIV, instalație gaz, alb 13, 2.200 DM. Telefon 236325. (155)

Vând Dacia papuc, an 1993, cu motor rezervă. Telefon 092.255.386. (151)

Vând Mercedes 250 Diesel, an 1992, stare impecabilă. Telefon 094 616 315. (247)

Vând ARO 10, 1989, 1.650 DM, negociabil. Telefon 267221, 279311. (248)

Vând Ford Transit benzină, 8+1, an 1976, motor 4V, CIV, înmatriculat pe firmă. Telefon 057-232675, după ora 19. (182)

Vând Nissan Sunny, 1488 cmc, Break, persoană fizică + piese schimb și Renault 18 Diesel, capacitate motor 2053 cmc, verificare + CIV, înmatriculat persoană fizică. Informații telefon 094 938 901, Șeitin. (3041822)

Vând urgent Lada 1500, stare foarte bună. Telefon 274077. (187)

Vând Ford Mondeo 1,8 TD, 1996, 96.000 km, climă, servo, ABS, dublu airbag, oglinzi electrice, 15.800 DM, negociabil. Telefon 092 571 336. (102)

Vând Ford Scorpio 2,5 TD, 1992, persoană fizică, extrase, necirculat, 9.200 DM, negociabil. Telefon 240048. (79)

Vând Fiat Argenta T.D, 1985, înscris p.f., VT 2001. Telefon 514051. (243)

Vând Fiat Ducato Maxi, an 90, 9.000 DM; Mercedes 200 D, an 80, 4.500 DM. Telefon 094 784 412. (57)

Vând Dacia Papuc, 1998, carosată, izotermă, transmisie față, 51.000.000 lei. Telefon 222569, între orele 11-14. (6)

Vând Dacia 1300 în perfectă stare de funcționare, preț negociabil. Telefon 281450; 281493. (38788)

Vând Volga Diesel, stare bună, 1.700 DM negociabil, sat Caporal Alexa, nr. 38, jud. Arad. Telefon 093.226.742 (la vecin). (220)

Vând urgent Dacia Breck și Ford Sierra înmtriculate definitiv. Telefon 057 - 277189. (246)

Vând microbuz Isuzu 1400 cmc, marfă, înmatriculat și Fiat Ducato 10 neînmatriculat. Telefon 238425. (273)

Vând tractor Ford 71 CP și Stayer 45 CP, cu plug și cupă. Telefon 094.607.231. (350)

Vând Opel Vectra an 1991 și o caroserie Dacia completă, fără motor. Telefon 057 - 249484. (340)

Vând Dacia 1310, an fabricație 1991, preț 12.000.000 lei negociabil. Telefon 281995 până la ora 15. (308)

Vând Renault 19 Diesel, an 1989, persoană fizică, 9.000 DM. Telefon 286126. (358)

Vând Renault 21 injecție, impecabil 88'', preț 5.500 DM. Telefon 230193, seara după ora 19. (357)

Vând autoturism Dacia din 1986, stare bună, preț convenabil. Telefon 211491. (356)

Vând Citroen BX înmatriculat pe non-profit; convenabil. Telefon 211491. (356)

Vând ANVELOPE AUTO second-hand, cu REDUCERI de PREȚURI de până la 130.000 lei/buc. Oferta valabilă până în 31 ianuarie. Telefon 259339; 094.706.321. (389)

Vând Opel Vectra 1,6 cmc, benzină injecție, an 1992, înmatriculat recent, 9.500 DM. Telefon 257826; 094.697.593. (385)

Vând Dacia 1310 (1990), stare foparte bună, 2.700 DM; prețul se justifică. Telefon 247046; 274834. (394)

Vând Renault 19 Chamade, an 1992, persoană fizică, multe extrase, 8.800 DM negociabil. Telefon 235714. (387)

Vând VW Golf II, motor 1200 cmc, recent adus în țară, neânmatriculat, 1300 DM și Audi 100 CC vama plătită integral, CIV, motor 2000 cmc, preț 2950 DM. Telefon 219979; 092.706.535. (377)

Vând Audi 80, 1978 Diesel, înmatriculat pe firmă, VT martie 2000, stare bună, preț 3.300 DM. Telefon 092.622.914. (409)

Vând piese din dezmembrare Skoda S100. Telefon 235552. (411)

Vând Audi 100 cu CIV, stare foarte bună, 2.200 DM și Dacia 1300, preț 1.500 DM; ambele stare foarte bună. Telefon 278277. (422)

Vând Volskwagen Transporter Diesel. Telefon 259697. (427)

Vând urgent semănătoare de porumb pe 4 rânduri, nouă și pluguri cu țeavă 3 capuri, noi; localitatea țipari. Telefon 094.163.587. (4115798)

Ocazie! Vând Alfa Romeo 164 Turbo Diesel înmatriculată, motor nou, Full Option, climă, ABS, etc; preț 8.900 DM. Telefon 092.293.817. (432)

Vând stivuitor UMT de 3 ani. Telefon 057-289071, 274808. (502)

VÂNZĂRI ELECTRO

Vând VITRINE FRIG, CAMERE FRIG, DULAPURI FRIG, COMBINE FRIG, garanție 1 an. Telefon 281384, orele 8-18. (444)

Vând TV COLOR, en gros, en detail, diferite mărci, prețuri minime, garanție. Telefon 289456, 092 239 242. (38847)

Vând TV color Philips, Grundig, stereo, teletext, telecomandă. Telefon 264004. (89)

Vând FRIGIDER, LADĂ, COMBINĂ frigorifică (reducere de preț de până la 50%). Telefon 259339; 094.706.321. Ofertă ideală, numai această săptămână! (389)

Vând foarte ieftin 486/66Mhz, monitor SVGA memorie 8 (16, 32) HDD 170-700 Mb, tastatură, mouse, garanție 3 luni. Telefon 252983; 092.353.498, 092 281 515. (397)

Vând MAȘINĂ SPĂLAT AUTOMATĂ, preț vechi 2.500.000 lei - preț nou 1.500.000 lei; GARANȚIE. Telefon 259339. (389)

Vând TV COLOR cu telecomandă (REDUCERE de preț de până la 790.000 lei); GARANȚIE! Telefon 259339; 094.706.321. Oferta este valabilă până în 31 ianuarie. (389)

Vând televizor color, nou. Telefon 288973, 094 963 362 sau 094 965 312. (249)

Vând CÂNTARE ELECTRONICE și CASE MARCAT FISCALE, omologate. Telefon 272727. (392)

Vând radiocasetofon cu CD Daewo, 120 DM fix. Telefon 092.875.151. (115)

Vând o gamă mare de TELEVIZOARE COLOR, stereo. Telefon 280260. (465)

Vând vitrină frigorifică orizontală 2 m, 1.700 DM negociabil. Informații telefon 092.569.883. (205)

Vând boxe 80 w, un Deck, o stație. Telefon 092.966.502. (318)

Vând (schimb GSM) telefon GSM Siemens SL 10 D+'' color, alarmă, fax, husă, ustensile auto, 350 DM negociabil. Telefon 093.233.177. (378)

Vând memorii 4x4 MB RAM 30 pini și motherboard 386 40 MHz. Telefon 252581. (368)

Vând televizoare color cu garanție. Telefon 287404. (367)

VÂNZĂRI DIVERSE

Vând en-gros HAINE second hand, GERMANIA, peste 20 sortimente. Telefon 289456, 092 239 242. (38847)

Vând LEMNE FOC tăiate, 175.000 lei/mc. Telefon 214010.

Vând termoteka Berreta, convectoare și instant de baie pe gaz. Telefon 253973. (293)

Vând: COTURI și BURLANE, PLASĂ GARD zincată, CUIE CONSTRUCȚII, PLASĂ RABITZ și STÂLPI GARD. Str. Vrabiei nr. 4, telefon 289997.

Vând bibliotecă 623 și sufragerie; mașină Dacia și talon Renault 12 TL. Telefon 260463. (116)

Vând repatriere de Arad. Telefon 094.215.964. (121)

Vând malaxor capacitate 20 lt, import, nou. Telefon 094 236 146. (192)

Vând Dacia 1307, an 1999, culoare aurie, stare perfectă, înmatriculată pe firmă. Vând gater orizontal, marca Husqvarna, 1999, stare perfectă de funcționare. Telefon 094 219 478. (272)

Vând lemne foc, esență tare, orice cantitate. Telefon 210373. (278)

Vând garaj metalic demontabil, autorizat, zona Alfa, preț 1.800 DM, negociabil. Telefon 258482 sau 094 706 913. (277)

Vând schiuri; 2 boxe 250 W; lanțuri antiderapante. Telefon 279582. (28422)

Vând 160 oi birci. Telefon 092.301.817. (54)

Vând LEMNE FOC tăiate, esență tare. Telefon 277027. (47)

Vând mașină de spălat auto; aragaz 3-4 ochiuri; boiler pe gaz și electric; geamuri cu roletă 2-3 canate; biciclete; praf piatră; aparat echilibrat roți. Telefon 271949. (12)

Vând pluș și imitație de piele import USA. Informații telefon 092.569.883. (205)

Vând 9 (nouă) vaci de lapte gestante, tinere. Telefon 277027. (47)

Vând garaj autorizat, zona 317. Telefon 267519. (154)

Vând vacă gestantă luna a 9-a, str. Fagului, nr. 55. Telefon 274918. (270)

Vând strung SP 400. Telefon 094.607.231. (350)

Vând termotecă încălzire și apă caldă, 400 DM; talon și motor Lancia Prisma TD. Telefon 278091. (340)

Vând cisternă combustibil 3700 litri, fără șasiu, remorcă tip ARO cu factură neânscrisă în circulație, sobă teracotă veche, sobă petrol tip Satu Mare. Orțișoara, jud. Timiș, telefon 207, după ora 19. (328)

Vând ouă de prepeliță, tratament, incubat, cu instrucțiuni. Telefon 289966; 092.967.211. (323)

Vând pian Ant Petrof; ladă frigorifică; cântar decimal. Telefon 220297. (320)

Vând garaj metalic, betonat, autorizat, zona 500; preț negociabil. Telefon 260097. (312)

Vând mobilă de bucătărie, din lemn natur. Telefon 222220. (396)

Vând Dacia Breck 1800 DM; ARO 244; moară boia mare. Telefon 287041. (360)

Vând masă + 6 scaune pentru sufragerie; preț convenabil. Telefon 247046; 274834. (394)

Vând garaj în spatele blocului B21 și pompă sumersibilă Epet. Telefon 094.957.184. (388)

Vând cazan pe motorină 60 kal, model termosthal. Informații telefon 276130, orele 8-15. (401)

Vând casă de marcat Elca și sobă de încălzit la butelie. Telefon 093.331.293. (431)

Vând colțar din piele, excepțional, model occidental. Telefon 278352. (442)

CUMPĂRĂRI TERENURI, IMOBILIARE

Cumpăr casă mică de cărămidă 1-2 camere, până la 20-30 km de Arad; ofer 3.500 - 4.000 DM. Telefon 092.875.151. (115)

Cumpăr apartamente bine întreținute, cu 2, 3, 4 camere. Telefon 220400. (159)

Cumpăr apartament 2-3 camere, ofer 10.000-16.000 DM, în funcție de zonă. Telefon 240048. (79)

Cumpăr urgent apartament 2-3 camere, Micălaca. Telefon 253326. (140)

Cumpăr urgent teren intravilan, minim 2000 mp. Telefon 270872. (140)

Cumpăr urgent apartament 2 camere, etaj 1 sau 2, zona UTA, Spital, Intim, Mihai Viteazul; ofer 17.000 DM. Telefon 254790. (399)

CUMPĂRĂRI AUTO

Cumpăr electromotor pentru VW Transporter 1,6 Diesel, 1987. Telefon 094 607 088. (211)

CUMPĂRĂRI DIVERSE

Cumpăr bovină adultă 8.000 - 9.000 lei/kg; porci grași 100 - 140 kg - 11.000 lei/kg; 140 - 180 kg - 10.500 lei/kg, peste 180 kg - 10.000 lei/kg; plata pe loc. Telefon 274744. (456)

Cumpăr GRÂU PANIFICAȚIE, cantități mari, plata pe loc, preț bun. Telefon 276207. (104)

Cumpăr acțiuni Armopan, Feroneria, Apromat. Telefon 094.693.516. (315)

Cumpăr sticle securit tip Avicola, până la 500 bucăți, pentru seră. Orțișoara, jud. Timiș, telefon 207, după ora 19. (328)

Cumpăr grâu cantități mari. Telefon 244915. (424)

CERERI ȘI OFERTE DE SERVICII

Angajăm BARMANI (BARMANE) și OSPĂTARI CALIFICAȚI pentru BAR DE NOAPTE. Selecția azi, 6 ianuarie și mâine, 7 ianuarie, ora 17, str. A. Mureșanu nr. 46. Rog caracterizare de la ultimul loc de muncă. (339)

HOTEL RESTAURANT JACKSON angajează: BUCĂTARI, OSPĂTARI, BARMANI, AJUTORI BUCĂTAR, salarizare deosebită. Selecția sâmbătă, 8 ianuarie 2000, ora 12. Informații telefon 094 796 946 sau 098 592 015. (238)

FIRMĂ TÂMPLĂRIE angajează TÂMPLARI cu carte muncă. Telefon 412123, zilnic. (183)

SC „STEFANO" SRL angajează AGENȚI COMERCIALI. Telefon 259241. (197)

SC BIEMME SRL angajează TEHNICIENI CONFECȚII îmbrăcăminte cu salar 3.000.000 lei și CONFECȚIONERE cu experiență. Telefon 270061, str. Feleacului nr. 1. (252)

SOCIETATE COMERCIALĂ angajează BARMANE - OSPĂTARE, ÎNCASATOR BILIARD, femeie de serviciu. Telefon 092.944.676. (287)

SOCIETATE COMERCIALĂ angajează MECANIC întreținere camioane, cu experiență. Telefon 256796; 094.556.343. (231)

Angajez ȘOFER (merceolog) distribuție produse alimentare. Telefon 094.594.498; 210988. (332)

SC „MISTER'S" SRL angajează: șef secție - maistru, ingineri, confecționere, ctc-iști, personal specializat pentru călcat, mecanici întreținere utilaje. Informații suplimentare, telefon 279089; 219939. (305)

SC „CONCORD MEDIA" SA angajează AGENȚI PUBLICITARI. Telefon 092 267 600.

Angajăm: barman, ospătar (fete) și bucătărese. Telefon 281162; 210944. (126)

SC „KÖNIG P." SRL angajează: TÂMPLARI mecanici specializați pe următoarele mașini: mașini de frezat, mașină de rindeluit pe 4 fețe, mașină de șlefuit cu bandă lată (calibrat); STRUNGAR în lemn pentru strung semiautomat cu posibilitate de specializare în Italia; 4 MUNCITORI NECALIFICAȚI, condiții: vârsta 25-35 ani, experiență în domeniu. Interviul va avea loc sâmbătă, ora 9, Arad, str. Mierlei, nr. 51, cartier Grădiște. (400)

ANGAJEZ VÂNZĂTOARE gheretă în Piața Spitalului. Telefon 094.926.601. (407)

SC „TOLEDO" SA Calea A. Vlaicu, nr. 56-76, angajează CONFECȚIONERE pentru secția Cantina UTA - informații telefon 275375, pentru secția Sânicolau Mic - telefon 288972. (419)

SOCIETATE COMERCIALĂ angajează MUNCITORI pentru secția ambalat produse alimentare. Telefon 092.266.555. (430)

„FINEXIM" angajează AGENȚI VÂNZĂRI. Condiții: vârsta maximă 35 ani, carnet categoria B. Telefon 252521; 254394. (425)

„HANUL DE LA RĂSCRUCE" oferă un loc de muncă elegant și un câștig lunar mare. Căutăm tinere dansatoare la Barul nostru cu circuit internațional. Informații telefon 094.245.879. (437)

Caut femeie pentru îngrijirea unei bolnave mai în vârstă, cu handicap locomotor, pe timp de noapte. Telefon 289056, între orele 9-22. (443)

SC „STYL BRUNA" angajează MAȘINISTE calificate pentru cusut fețe încălțăminte. Telefon 281291. (452)

Angajăm BARMANI-OSPĂTARI (femei), Calea Timișorii nr. 178, RESTAURANT PALLAS. Telefon 287721. (464)

PRESTĂRI SERVICII

„ANA - FRIG" repară: frigidere, congelatoare la domiciliu, garanție 6 luni. Telefon 210420. (404)

CONTABIL AUTORIZAT, studii superioare, țin evidență contabilă în condițiile noilor reglemntări legale. Telefon 211055. (444)

ȘCOALA ȘOFERI „VÂRTACI" începe seria la 8 IANUARIE. Telefon 246527. (38624)

TAPIȚEZ, REPAR: canapele, colțare, rolete, tâmplrie; vopsit; negociabil. Telefon 268529. (38816)

Casele de Amanet „BEMMA" și „GEMMA" oferă împrumut pentru aur până la 100.000 lei/gr. Informații suplimentare la telefon 275888. (38702)

AUTORIZAT, execut: faianțări, gresieri, instalații sanitare, zugrăveli și zidărie. Telefon 224439. (408)

DIVERSE

Pierdut GEANTĂ DIPLOMAT cu acte firmă, zona BANC - POST. RECOMPENSĂ! Telefon 094.698.655; 250080. (458)

PIERDUT PAȘAPORT cu nume chinezesc. Se oferă recompensă! Sunați la telefon 252401, Restaurant Chinezesc. (457)

TURISM

Câștigi un milion de lei cu

ATLASSIB

Călătorești cu autocarele noastre moderne în Europa:

GERMANIA, AUSTRIA, FRANȚA, ITALIA, SUEDIA (plecări zilnice).

BELGIA, OLANDA, DANEMARCA, ANGLIA, FINLANDA, NORVEGIA, SPANIA, PORTUGALIA, UNGARIA, IUGOSLAVIA și poți fi un călător câștigător!

NOU! Reduceri suplimentare pentru: elevi, studenți, pensionari și grupuri. B-dul Revoluției nr. 35, telefon 251871, 252727; Autogara, telefon 270562.

O poartă deschisă spre EUROPA. (c)

SCHIMBURI

Schimb casă tip vilă Ploiești, cu similar în Arad sau 3 camere central, apartament. Telefon 044-111427; 094.639.833. (38853)

(Continuare în pagina a 19-a)

(Urmare din pagina a 18-a)

ÎNCHIRIERI

Închiriez spațiu comercial 67 mp, pe Calea Lipovei nr. 113. Telefon 092 921 103. (5)

Închiriem spații comerciale pentru magazine, depozite, producție, etc. Telefon 281060 și 281036. (172)

Dau spre închiriere garaj, zona Aradul Nou. Telefon 094 963 362, 094 965 312. (249)

Dau în chirie cameră mobilată, intrare separată, acces baie, bucătărie, cu încălzire, zonă centrală. Telefon 257231, după ora 17.

Ofer spre închiriere apartament 2 camere, mobilat, zona Confecții, 85 DM. Telefon 285597. (242)

Caut casă sau apartament la parter, cu minim 4 camere, spre închiriere (zonă bună). Telefon 092 460 354. (222)

Închiriez depozit central, 495 mp. Telefon 272676, orele 8-15.

Dau în chirie pe termen lung, garaj Piața UTA, lângă Parc. Telefon 271057. (257)

Închiriez spațiu comercial ultracentral, 40 mp. Telefon 094 594 498. (333)

Închiriez apartament ne(mobilat) cu 2 camere. Telefon 271949. (12)

Închiriez una cameră confort occidental, una persoană, 100 DM, 2 persoane 120 DM negociabil. Telefon 251492. (156)

Închiriez apartament 2 camere, 100 DM. Telefon 267615. (225)

Ofer pentru închiriere apartament central, mobilat, cu telefon. Telefon 288560. (265)

Ofer spre închiriere pe termen lung, garsonieră confort sporit, Miorița - Micălaca. Telefon 266620. (324)

Ofer spre închiriere garsonieră confort I, avantajos, maxim 2 persoane. Informații telefon 223629 după ora 18. (396)

Dau în chirie spațiu ultracentral (80 mp), str. Closca (ideal activitate, producție, laborator). Telefon 092.684.643. (349)

Închiriez garsonieră mobilată, confort I, etaj I, Miorița. Telefon 265285. (406)

Ofer spre închiriere mic magazin alimentar, complet dotat. Telefon 263766. (410)

Primesc o fată serioasă în gazdă, elevă sau studentă. Telefon 536522. (426)

Închiriez spații pentru cabinete medicale sau birouri, în Vlaicu, între stațiile UTA și Lebăda, la casă particulară. Informații între orele 9-22, la telefon 289056. (443)

PIERDERI

Pierdut carnet evidență șomaj, pe numele Kralik Vlasta Elisabeta, eliberat de DMPS Arad. Îl declar nul. (415)

Pierdut FP seria 42441/20.12.99, emisă de SC „BAT"SA Arad, pe numele Oltean Valeriu. O declar nulă. (421)

† DECESE †

Cu adâncă durere anunțăm încetarea din viață, a iubitei noastre bunică, soră, mătușă

TĂTAR NASTA,

în vârstă de 71 ani. Înmormântarea va avea loc azi, 7 ianuarie 2000, ora 13, în localitatea CHIER. Familia îndoliată.

Cu inimile zdrobite de durere anunțăm trecerea în veșnicie, la numai 51 de ani, a celui care a fost iubitul nostru soț și tată,

GIULAN LIVIU-ȘTEFAN.

Înmormântarea va avea loc sâmbătă, 8 ianuarie 2000, ora 13, la Cimitirul Pomenirea. Dumnezeu să-l odihnească în pace! În veci nemângâiați soția Carmen și fiul Radu.

Cu sufletele îndurerate, familia TODOR anunță încetarea din viață, la numai 52 de ani, a celui care a fost fiu, soț și tată,

TODOR MATEI.

Înmormântarea va avea loc sâmbătă, 8 ianuarie, ora 13, de la Capela Cimitirului Eternitatea. Familia îndoliată.

Cu adâncă durere anunțăm încetarea din viață, a iubitului nostru tată, socru, bunic,

BARNA EUGEN,

în vârstă de 75 ani. Înmormântarea va avea loc azi, 7 ianuarie 2000, ora 14, de la Capela Cimitirului POMENIREA. Familia îndoliată.

† SERVICII FUNERARE †

SC „NOSFERATU" SRL,
str. Ghiba Birta nr. 26, telefon 270437; 094.554.874.
NON - STOP
SERVICII FUNERARE COMPLETE.

Sicrie, respete, cruci, îmbălsămat, spălat, îmbrăcat, prosoape, batiste, panglică, baticuri, catafalc, sfeșnice, steag doliu, coroane, jerbe, colaci, cozonaci, colivă și CAPELA. ORGANIZĂM POMENI!

PENTRU PENSIONARI REDUCERE 10%.

OFERTA: sicriu + respete + cruce = 750.000 lei.

GRATUIT: transportul sicriului la domiciliu, intermediem obținerea actelor de deces, fotovideo, fanfară.

NON STOP
RO-STYL COMPANY

firmă producătoare de sicrie, str. M. Eminescu nr. 4 (vizavi Cinema MUREȘUL), telefon 211929, 094.537.715, 094.558.712

TOTUL ÎNTR-UN SINGUR LOC, LA PREȚ DE PRODUCĂTOR, CALITATE și OPERATIVITATE OCCIDENTALĂ:

- îmbălsămat, îmbrăcat, cosmetizat
- sicrie: 400.000-1.600.000 lei
- sicrie lux
- lenjerie deces: 160.000-600.000 lei
- cruci, mânere - sicriu, etc.

OFERTĂ: sicriu, lenjerie, cruce - 730.000 lei.

Transport în Arad GRATUIT.

Nou! Se plătește avans 50%, restul într-o lună.

Suntem producători nu simpli comercianți. NOU! Se plătește 50% avans, restul într-o lună. (c)

† CONDOLEANȚE †

Un ultim omagiu celei care a fost

TĂTAR NASTA.

Locatarii blocului 110, sc. A, Micălaca. (423)

Un ultim omagiu celui care a fost

ec. GIULEAN LIVIU.

Dr. Nicolaie Mârza. (445)

Un pios omagiu celei care rămâne în sufletele noastre un spirit de o personalitate aparte

PUȘA MUREȘAN,

contabil la Grupul Școlar Economic. Direcția Economică, Primăria Municipiului Arad. (f, 1287231)

Asociația Handicapaților Neuromotor din România - AHNR -Filiala Județeană Arad își exprimă cele mai sincere condoleanțe și este alături de Familia Plaștin în greaua încercare pricinuită de pierderea fulgerătoare a celei ce-a fost soție, mamă, soră și prietenă - PLAȘTIN ELISABETA.

Mulțumim din suflet celor care au fost alături de noi și au condus-o pe ultimul ei drum pe draga noastră mamă, soacră și bunică, cea care a fost

DÁVIDHÁZY MATILDA HEDVIG.

Familiile îndoliate: DÁVIDHÁZY și MILTHALLER. (477)

Colectivul Secției și Cabinetului Policlinic CHIRURGIE PLASTICĂ este alături de familia dr. FRIMU CONSTANTIN, în durerea pricinuită de decesul tatălui său. (478)

Sufletul meu va fi veșnic zdrobit de pierderea iubitului meu fiu,

GIULAN LIVIU-ȘTEFAN.

Chipul tău, FĂNICĂ, va rămâne pentru totdeauna viu în inima mea de mamă! Dumnezeu să te odihnească în pace! (483)

Cu sufletul plin de durere ne despărțim de iubitul nostru frate, cumnat și unchi,

GIULAN LIVIU-ȘTEFAN.

Dumnezeu să vegheze la liniștea ta. Familia Giulan Gavrilă. (483)

Cu nemărginită durere și ochii înlăcrimați ne despărțim de iubitul nostru ginere,

GIULAN LIVIU-ȘTEFAN.

Chipul tău va rămâne veșnic viu în amintirea noastră! Dumnezeu să te odihnească în pace! În veci nemângâiați socrii: Antoniu și Paulina. (490)

Cu tristețe și durere în suflet ne despărțim de cel care a fost iubit cumnat și unchi,

GIULAN LIVIU-ȘTEFAN.

Dumnezeu să te aibă în paza lui și să te așeze în loc curat și luminos precum ți-a fost sufletul. Cumnatul Costel, cumnata Mariana și nepoatele: Alina și Alexandra. (490)

Sincere condoleanțe doamnei Carmen Giulan, în marea durere pricinuită de decesul soțului,

LIVIU GIULAN.

Familia Tudor Caracioni. (492)

Suntem alături de colega noastră Carmen, în marea durere pricinuită de decesul celui care a fost

LIVIU GIULAN,

soț și tată. Sincere condoleanțe familiei îndoliate! Angajații firmei CONTOR ZENNER. (492)

Colectivul Biroului Notarilor Publici Teodor Fildan și Maria Petru împărtășește durerea pricinuită de moartea celui care a fost tată și cumnat,

TODOR MATEI,

este alături de familiile îndoliată TODOR și FILDAN și transmite sincere condoleanțe. (504)

Cu nemărginită durere, copleșiți de moartea fulgerătoare a cumnatului nostru,

TODOR MATEI,

deplângem încetarea sa din viață. Familia Fildan. (505)

Sunt alături de prietenul meu Dan, în marea durere pricinuită de moartea tatălui său,

TODOR MATEI.

Sincere condoleanțe! Ribana. (506)

† COMEMORĂRI †

În urmă cu 4 ani, am pierdut un minunat tată și bunic

MATICA VIOREL.

De atunci, bucuria a fost înlocuită cu tristețe, iar locul lui nu poate fi înlocuit cu nimeni și nimic. Pentru bunătatea cu care ne-ai înconjurat, îți datorăm amintire veșnică. Fiica Carmen cu Diana. (38836)

Azi, 7 ianuarie, se împlinește 1 an de lacrimi și dor de când ne-ai părăsit dragul nostru

IOAN OPREA

din ȘILINDIA. Lacrimi și flori pe mormântul tău se așternde cei dragi, soția VUȚA, fiul IOAN, fiica SILVIA, ginerele MIRCEA și nepoata VANELA. Te vom păstra în inimă și-n gând. (114)

Au trecut 6 săptămâni de lacrimi și dor nespus de la trista despărțire de buna noastră soție, mamă și bunică,

DÎRLEA FLORIȚĂ
din Galșa.

Comemorarea va avea loc duminică, 9 ianuarie 2000 la Biserica Ortodoxă din Galșa. Dumnezeu s-o odihnească în pace! Familiile îndoliate: Dîrlea, Baciș și Anghel.

Cu durere în suflet anunțăm celor care l-au cunoscut că se împlinesc 6 săptămâni de când a plecat dintre noi cel care a fost soț, tată și bunic

COITA IOAN

Nu te vom uita niciodată
Familia îndoliată

Parastasul de pomenire va avea loc la Biserica Ortodoxă UTA, duminică 9 ian., ora 12,30.

10 ianuarie 2000, se împlinește un an de când a plecat dintre noi, în eternitate, cel care a fost

MARIUS DEMIAN.

Familia și prietenii sunt cu gândul la tine. Amintire și odihnă veșnică. (153)

Lacrimi și flori pe tristul mormânt a iubitului nostru soț, fiu și tată

GHEORGHE ȘTIUBEA

care acum 6 luni a trecut pragul veșniciei. Nu te vom uita toată viața, suflet bun și drag. Soția, părinții, copiii. (166)

Au trecut 4 ani de lacrimi și de dor de când ai plecat pe drumul fără de întoarcere cel ce ai fost NELUȚU din POIANA. „S-a scurs atâta vreme/De când nu mai exiști/Decât în poze, gând și uneori în vis/Dar astea nu-s de-ajuns/Să te înlocuiască/Căci te-am iubit nespus/Și-am vrea să fii din nou în viață/Dar moartea nemiloasă/Pe tine te-a răpit/De-ai părăsit pe toți/Acei ce te-au iubit". Nu te vom uita niciodată: părinții, soția și fiicele. (179)

Azi se împlinesc 3 ani de când ne-a părăsit pentru totdeauna, fiul nostru

SABIN BUGARIU,

la numai 32 ani. Dumnezeu să te odihnească în pace! Te vom plânge cât vom trăi! Părinții, fratele, cumnata și bunicii. (283)

Se împlinesc 4 ani de la trecerea în neființă a preotesei

CONDEA SOFIA.

Familia veșnic îndurerată. (284)

Se împlinesc 9 ani de când

LUCIA IACOB

a trecut în neființă. A rămas în amintirea noastră. Nicu și Claudiu. (302)

† Spune-mi DOAMNE - unde să-mi găsesc copilul? Să-l strâng în brațe și să-l sărut, căci crunt mi-a fost mie destinul...să pierd pe lume fiul meu cel mai scump. A 10 iarnă s-a așternut peste tristul mormânt acoprit cu lacrimi și flori al scumpului și dragului meu fiu

MIHĂIȚĂ - FLAVIUS MADA

care ar fi împlinit 29 de ani, pe 8 ianuarie. Nu-ți pot spune „La mulți ani" scumpul meu MIHĂIȚĂ, ci doar să-ți sărut crucea rece, să-mi plâng zilele grele, rămasă fără tine și să-l rog pe bunul Dumnezeu ca să te odihnească în pace și liniște. Te plânge neâncetat îndurerata și nemângâiata ta mamă, Laura și Flavius.

S-au împlinit 2 ani de durere, singurătate și tristețe de când a plecat dintre noi

BUZGĂU IOAN

din NĂDAB. „Ai plecat din astă lume TATĂ MARE/Nu ne-ai spus nici un cuvânt/Ai ținut la tine-n suflet/Tot necazul ce-ai avut/L-ai păstrat doar pentru tine/Ca să nu superi pe nimeni/Ieși tată din mormânt și vorbește cu noi pe rând/Noi plângem la crucea ta/Căci nu te-am putut salva/Pustie e casa, sufletul îndurerat/Ochii-înlăcrimați, ducându-ți dorul/Nemaiavând sprijinul tău/Grijile și dragostea cu care ne-ai înconjurat". Pentru bunătatea ta, îți datorăm amintire veșnică. Soția Aurica, fiicele Florica și Anica cu familiile, nepoții Sorin și Nelu, cuscrii Dema din NĂDAB. (230)

† Pios omagiu, duioase amintiri la împlinirea a 3 ani de la dureroasa despărțire de cel ce a fost iubitul fiu, soț, tată, bunic și socru

ing. CIOBANU MIRCEA.

Florile recunoștinței îi vor acoperi veșnic mormântul. Dumnezeu să-l odihnească în liniște și pace! Familia îndurerată. (291)

S-au împlinit 6 săptămâni de la decesul iubitei noastre mamă și bunici,

ing. DOINA NOVAC.

Parastasul va avea loc sâmbătă, 8 ianuarie, ora 9,30 la Catedrala Ortodoxă Arad. Familia îndurerată. (311)

Azi, 7 ianuarie, sunt 5 ani de când ne-ai lăsat singuri fără sprijinul și fără dragostea cu care ne-ai înconjurat întotdeauna, cea care a fost soție, mamă, soacră, bunică și străbunică

TRIF ILEANA.

Dumnezeu să o odihnească în pace! Familia. (316)

Îndurerați vă amintim că se împlinește 1 an de la decesul iubitului nostru tată și soț,

prof. MARIN DEHELEANU.

Parastasul va avea loc sâmbătă, 8 ianuarie, ora 12,30 la Catedrala Ortodoxă Veche. Familia îndoliată. (379)

† Azi, 7 ianuarie, se împlinesc 3 ani de la plecarea în eternitate a celui care a fost

dr. CRIȘAN IOAN.

Dumnezeu să-l odihnească în pace! Soția OLTIȚA, copiii DORU, ADORIA și nepotica IOANA. (365)

Duminică 9 ianuarie 2000, se împlinesc 6 luni de la trecerea în neființă a celui care a fost soț, tată, socru, bunic, cuscru

URSU ALEXANDRU.

Ni-l vom aminti întotdeauna cu drag. Dumnezeu să-l odihnească în pace! Familiile îndurerate. (386)

Se împlinesc 6 săptămâni de la decesul unchiului nostru drag

CIOBOTA ILIE.

Dumnezeu să-l odihnească în pace! Nepoatele Delia și Luminița. (403)

S-a scurs un an de dor și lacrimi de când a plecat dintre noi

COZMA DAN.

Parastasul va avea loc sâmbătă, 8 ianuarie, ora 12, la Biserica Ortodoxă Micălaca Nouă. Familia îndurerată. (447)

S-a scurs un an de când buna noastră mamă și bunică

CRISTINA DELEANU

a trecut în neființă. Comemorarea va avea loc sâmbătă, 8 ianuarie, ora 12, la Catedrala Ortodoxă. Familia Deleanu. (450)

Pios omgiu și amintire veșnică celui care a fost

PETRU CEUCA

la împlinirea a 6 luni de la tragicul accident care i-a curmat viața. Dumnezeu să-l odihnească în pace! Soția, fiicele și cumnata. (451)

Tristă și neuitată va rămâne ziua când ai plecat pentru totdeauna dintre cei dragi. Un gând frumos, o lacrimă, o floare, o rugăciune, la mormântul tău, draga noastră

ELENA (NELI) MILANCOVICI.

Parastasul de pomenire la 6 săptămâni, va avea loc la Catedrala Ortodoxă Veche, sâmbătă 8 ianuarie 2000, ora 15. Dumnezeu să te odihnească în pace! Mama, soțul și fiul. (461)

S-au împlinit 2 ani de la fulgerătoarea moarte a scumpului nostru soț și tată

TODOCA IOAN.

„În fața noastră te-ai stins/Și greu ne-a fost să te privim/Te-ai stins precum o lumânare/Și n-am putut să te salvăm/Ai plecat din astă lume/Nu ne-ai spus nici un cuvânt/Ne-ai lăsat durere-n suflet/Cât vom trăi pe pământ/Doamne ce tristă e singurătatea/Atunci când te desparte moartea". Azi de Sfântul Ioan, în loc să-ți spunem „La mulți ani", îl rugăm pe Dumnezeu să te odihnească în pace! Soția și copiii în veci nemângâiați. (456)

UȘI ȘI FERESTRE
DIN PVC ARMAT CU GEAM TERMOPAN
PROFILE TROCAL GERMANIA — LUCRU NEMȚESC

SATLINE

SALON DE EXPOZIȚIE
. ARAD. P-ȚA MIHAI VITEAZUL
Bl. M7, parter
Tel/Fax 057/251461; 094/307211

Contor ZENNER®

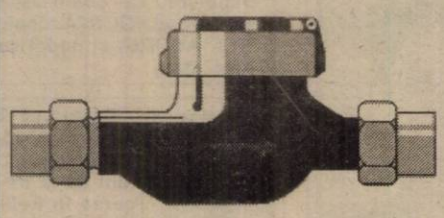

Arad, Str. M-șal Ion Antonescu nr. 32, Tel. 25.09.55, 25.00.53, Fax 25.05.24

PRIMA OFERTĂ SENZAȚIONALĂ ÎN 2000!

Nou!

Puteți achiziționa în
2 RATE lunare
contoarele de energie
termică ZENNER®!

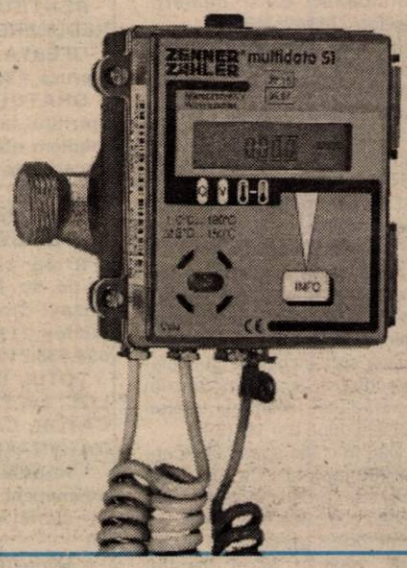

SOCIETATE DE ASIGURĂRI - REASIGURĂRI PHOENIX BEST

ARAD - Str. Gh. Popa (fostă Stejarului) nr. 5, telefon: 257146.
SEBIȘ - B-dul Victoriei nr. 10, ap. 6 - telefon: 422095.
NĂDLAC - Str. Independenței nr. 47, telefon: 473738.
INEU - Str. Republicii nr. 9, telefon: 513135.
LIPOVA - Str. N. Bălcescu nr. 19, telefon: 563111.

PENTRU CĂ NOUĂ NE PASĂ DE SIGURANȚA TA.

SC „BELSIRIM" SRL

Specializată în transporturi mutiere, speciale, de carieră, cu un parc propriu de peste 100 mijloace auto, cu un colectiv de aproape 200 de angajați, într-un climat de muncă stabil, având ateliere proprii de reparații, încălzite, **angajează:**

* Șef atelier reparații auto cu experiență în domeniu (Facultatea de Mecanică reprezintă un avantaj) la un salariu net (în mână) de 5.000.000 lei lunar. Se oferă mașină de serviciu și telefon.

Necesar: Curriculum Vitae.
* 20 mecanici auto - salar avantajos.

Telefon: 284.125; 275.576.

(4873551)

S.C. EASTERN TECHNOLOGY S.R.L.

Societate comercială cu capital integral elvețian, 130 angajați în prezent, având activități de producție electronică, test, cercetare, exclusiv pentru piața UE și Elveția, angajează ingineri, de preferință absolvenți de profil electro (AC, ETC, ET) pentru noua fabrică din parcul Industrial al zonei de vest, prevăzută a fi dată în funcțiune în ianuarie-februarie 2000.

- cunoscători limba germană sau italiană
- stagiul militar satisfăcut
- seriozitate, dorință de afirmare profesională, inițiativă
- retribuire interesantă
- vârsta maximă 35 ani

C.V. la fax 057-285914 sau mail: easterntec @monti-heim.ch.

(1287211)

S. C. COMPANIA DE ÎMBUTELIAT Coca-Cola TIMIȘ S. A.

LIDER MONDIAL PE PIAȚA DE BĂUTURI RĂCORITOARE

Dacă sunteți o persoană dinamică, dar cu toate acestea nu vi s-a oferit oportunitatea desăvârșirii carierei dvs., adresați-vă companiei noastre care angajează:

AGENT VÂNZĂRI ȘI DEZVOLTAREA PIEȚEI

Condiții:
- studii medii sau universitare
- vârsta maximă 30 de ani
- stagiul militar satisfăcut
- permis de conducere
- disponibilitate la călătorie
- calități organizatorice, inițiativă, moralitate
- abilități în promvoarea și comercializarea unui produs

Compania noastră vă oferă:
- perspectiva unei cariere solide, într-un mediu deschis oricăror idei noi
- salariu atractiv
- cursuri de perfecționare profesională
- posibilitatea de a deveni membru al unei echipe tinere și dinamice

Cererile se vor depune la sediul nostru din Arad, str. O. Goga nr. 27, până la data de 12.01.2000.

(1287227)

S.C. COMPANIA DE TRANSPORT PUBLIC S.A.

cu sediul în Arad, Calea Victoriei nr. 35-37, telefon 221.773, 221912

Angajează:

- analist programator
Condiții: - studii superioare de specialitate
- domiciliul stabil în municipiul Arad
- fără desfaceri disciplinare în carnetul de muncă

Organizează

- Curs de calificare în meseria de vatman, cu durata de 6 luni.
Condiții: - bărbați (vârsta 22-35 ani)
- stagiul militar satisfăcut
- domiciliul stabil în municipiul Arad
- absolvenți de liceu sau școală profesională, cu calificare în meseria de lăcătuș sau electrician
- fără desfaceri disciplinare în carnetul de muncă

Înscrierile se fac până la data de 21.01.2000. Doritorii se vor prezenta la sediul S.C. C.T.P. S.A. - Serviciul P.S.A., având asupra lor următoarele acte:
- buletin de identitate
- livret militar
- carnet de muncă
- diploma de studii (original și copie xerox)

Cursul va începe în data de 31.01.2000, orele 14,00.
Informații suplimentare se pot obține la sediul societății - Serviciul P.S.A.

(1287221)

BANCA ROMÂNĂ PENTRU DEZVOLTARE
GROUPE SOCIÉTÉ GÉNÉRALE
Sucursala Județeană ARAD
Bd. Revoluției nr. 5-7
Telefon 253280

ADEVĂRUL

COTIDIAN INDEPENDENT ARAD

Anul XII, nr. 2891

Sâmbătă, 8 ianuarie 2000 ● 12 pagini ● 2000 lei ● e-mail: adevarul@arad.ro

Tiraj mediu zilnic vândut: 35.948
Publicație auditată în semestrul I 1998.

Pentru abonați ziarul costă doar 1.053 lei

„SACRIFICIUL" PUTERII ÎN SLUJBA CETĂȚEANULUI

Nu-i ușor să conduci o țară a cărei economie traversează o prelungită criză economică, și cu atât mai puțin, să ții în mână complexitatea problemelor românești postdecembriste. Și totuși, dacă te numești PNȚCD și ai pretenția că ești partidul românesc cel mai istoric, cel mai moral, cel mai creștin și cel mai democrat, și - nu în ultimul rând - cel mai țărănesc și mai național și dacă mai dispui și de o redutabilă echipă managerială formată din 15000 de specialiști numărați bob cu bob de președintele Emil Constantinescu, atunci actul conducerii reformei economice în țara noastră devine, dacă nu o joacă de copii atunci măcar o activitate bine strunită și atent controlată. Numai că România începutului de an două mii nu arată nici pe departe o țară bine administrată de echipa aflată la conducere începând din noiembrie 1996. Departe de a fi un răsfățat al belșugului pus pe masa sa de „luminații" guvernanți dâmbovițeni, românul constată cu amărăciune că o duce tot mai greu pe măsură ce ne apropiem de finalul mandatului electoral al celor cincisprezece mii de „specialiști" (care, așa cum zicea doctul nostru președinte Emil Constantinescu, există cu adevărat, dar nu au ... valoare!). Firavele speranțe renăscute de aducerea în fruntea guvernului a unui specialist adevărat, tehnocrat apreciat și peste hotare, de talia fostului guvernator al Băncii Naționale, Mugur Isărescu, s-au năruit chiar înainte de a prinde cheag, odată cu așa-zisa relaxare fiscală concretizată într-o imediată creștere a prețurilor la pâine, lapte, carne și ... ziare.

ȘTEFAN TABUIA

(Continuare în pagina a 4-a)

Din Nantes, corespondență specială pentru „Adevărul"

„REGINA" DE LA MONTREAL, „PRINȚESĂ" A FRANȚEI PENTRU O SEARĂ DE VIS

Pag. 9

Pag. 4

Dialoguri neconvenționale

ÎN MATERIE DE FEMEI, CEL MAI MULT ÎMI PLACE „F.M.I."-ul

Declară directorul Regiei Apă-Canal, domnul GHEORGHE BĂNĂȚEAN

Începând de luni SE ÎNCASEAZĂ „TAXA BĂSESCU"

De la Sucursala CEC Arad am aflat că începând cu săptămâna 10-14 ianuarie 2000, va începe încasarea sumelor fixe anuale pentru utilizarea drumurilor publice, „TAXA BĂSESCU", la toate agențiile din municipiul și județul Arad.

Sunt 16 tipuri de rovignete, iar suma fixă anuală variabilă corespunzătoare fiecărui tip de rovignetă va fi afișată prin toate agențiile CEC. De asemenea, în același timp încep înscrierile de dobânzi anuale pe anul 1999 la libretele de economii.

Alte informații se primesc la ghișeele CEC sau telefonic la **250044**.

Aici sunt banii dumneavoastră

Anul 2000 începe la Teatrul de Stat cu

Pag. 6

Foto: ONORIU FELEA

IUBIRE TRAGICĂ, IUBIRE RIDICOLĂ

UȘI ȘI FERESTRE DIN PVC ARMAT
GEAM TERMOPAN
Profile TROCAL Germania
SATLINE
Tel-fax: 251461
094 507211

SC BEYLER DECOR SRL
UȘI METALICE
B-dul Revoluției
Nr. 35, sc. C, ap. 5
Arad, 057-270141
PREȚ
2.700.000 - 5.100.000 lei

AUTOMOBILIȘTI!
încheiați
Asigurarea obligatorie de Răspundere Civilă Auto
prin
ASIT
ASIGURĂRI „ION ȚIRIAC" S. A.
Arad: str. Penes Curcanul, bl. 14, tel. 255278, 254683
Lipova: str. Mureșul nr. 1, tel. 563058
Sebiș: Bd. Victoriei nr. 7D, tel. 422068
Chișineu Criș: str. T. Vladimirescu nr. 10
AVANTAJ... ASIGURAT!

Contor ZENNER®
Contorizare=ECONOMIE
2000 LEI / zi
Tel. 25.00.53, 25.09.55

CU TERRA CÂȘTIGI DE DOUĂ ORI
TERRA
5 PREMII X 1.000.000 LEI
10 PREMII X 500.000 LEI
Premii de 10 milioane în fiecare lună cu produsele TERRA
Detalii în magazine.

Pag. 8

PROGRAME

Pe strada, în cartierul și în localitatea ta se întâmplă multe lucruri interesante. Vrei să le cunoști, vrei să afli tot ce se petrece în jurul tău. Vrei să știi ce fac, dar mai ales ce nu fac autoritățile locale, cum te reprezintă cei pe care i-ai ales, cum sunt cheltuiți banii tăi. Vrei să fii zilnic bine și corect informat? Dorești un ziar în care să găsești răspuns la întrebările care te frământă?

ABONEAZĂ-TE LA ADEVĂRUL

■ Pentru luna februarie, prețul abonamentului este de numai 27.400 lei ■ Se pot face abonamente și pe trei luni, șase luni și un an ■ Abonații pot câștiga lunar 10 premii de fidelitate în valoare de o jumătate de milion de lei fiecare.

■ La sfârșitul anului, abonaților le vor fi oferite premii speciale în valoare de zeci de milioane de lei.

PENTRU ABONAȚI, ZIARUL COSTĂ DOAR 1053 LEI

Liderul ApR TEODOR MELEȘCANU promite:

„VĂ ASIGUR CĂ NU-I VOM DEZAMĂGI PE CEI CARE ÎȘI PUN SPERANȚA ÎN NOI"

Pag. 5

● FERESTRE ȘI UȘI DIN ALUMINIU ȘI P.V.C.
STR. ROȘIORI 26 TEL/FAX: 289053
ALGLASS
● GEAM TERMOPAN ● FIRME ȘI RECLAME
● MOBILIER LA COMANDĂ
PIAȚA SPITALULUI BL. 1 D, TEL/FAX: 253868

CALENDAR

Sâmbătă, 8 ianuarie

■ Astăzi, Soarele răsare la ora 7 și 52 de minute și apune la ora 16 și 53 de minute.

■ Au trecut 8 zile din acest an. Au mai rămas 358 de zile până în 2001.

■ **Praznicul zilei**: **Biserica Ortodoxă**: Cuv. Gheorghe Hozevitul; Emilian mărturisitorul, Cuv. Domnica; **Biserica romano-catolică**: Claudiu, Apolloniu; **Biserica greco-catolică**: Cuv. Gheorghe de la Hozeva; Cuv. Domnica.

Printre lacrimi și flori

O NOUĂ PROMOȚIE A ABSOLVIT FACULTATEA DE MARKETING

Ieri, în Sala festivă a Consiliului Județean a avut loc un eveniment deosebit pentru viața universitară arădeană. A șasea promoție a Facultății de Marketing din cadrul Universității de Vest „Vasile Goldiș" Arad, a participat la ultimul curs, cel festiv.

Alături de studenți, părinți și profesori conducerea Universității respectiv rectorul prof. univ. dr. Aurel Ardelean, prorectorul Ioan Cuzman și decanul Alexandru Cioarnă au participat și reprezentanți ai administrației publice locale, din partea Consiliului Județean vicepreședintele Achim Alexa, iar din partea Prefecturii subprefectul Levente Bognar.

Au fost emoții, flori, lacrimi de bucurie, multe aplauze, poze și promisiuni de revedere. Urmează... licența! Succes!

Ș. POPESCU
Foto: **ONORIU FELEA**

A venit BARZA!

La Arad: Munteanu Bogdan Ioan, **Burca** Estera, **Steian** Oana Patricia, **Kisvardai** Melissa Angela, **Sfăt** Andreea Ionela, **Ursescu** Anda Diandra, **Gherasim** Mirabela, **Boroș** Mihai Laurențiu, **Gherghe** Mihnea, **Nisioi** Olimpia Ioana.

La Ineu: Blăjan Senida Anamaria.

La Lipova: Filip Mihai.

METEO

Vremea va fi normală din punct de vedere termic. Cerul va fi variabil la deal și munte, dar mai mult noros în zonele de câmpie, unde ceața va persista. Vântul va sufla în general slab.

Temperaturi maxime: -1 la +3°C; Temperaturi minime: -8 la -5°C.

Meteorolog de serviciu,
CARMEN ȘARGA

În 1999 50

MAI PUȚINE ACCIDENTE DE CIRCULAȚIE

În cadrul unei întâlniri pe care lct. col. **Teodor Lupșa** - șeful Serviciului Circulație din cadrul I.J.P. Arad - a avut-o cu reprezentanții mass-media, a fost prezentată o situație a evenimentelor rutiere ce au avut loc pe raza județului nostru în anul care a trecut.

Astfel, s-a remarcat că urmând tendința ultimilor ani, parcul auto al județului Arad a crescut în 1999 față de anul precedent cu 17%. La sfârșitul anului trecut, 152.500 de cetățeni aveau un permis de conducere față de doar 81.500 în 1990. Astfel, Aradul a ajuns să dețină locul trei pe țară după București și Sibiu la numărul de permise de conducere raportat la 10.000 de locuitori. De asemenea, s-a remarcat că Aradul, datorită poziției sale are parte de un trafic cu mult mai intens față de restul județelor.

„În aceste condiții, noi apreciem că stăpânim situația pe linie de circulație" - a spus dl. Lupșa.

În anul 1999, la nivelul județului Arad s-au înregistrat cu 33 de accidente mai multe decât în anul precedent. În urma accidentelor din 1999 s-au înregistrat mai mult cu 3 morți dar mai puțin cu 25 de răniți grav față de 1998.

Dl. Lupșa a remarcat că nici într-un an nu s-au înregistrat atâtea accidente de circulație colective câte au fost în anul care a trecut. Acestea dețin un procent de aproximativ 20% din numărul accidentelor înregistrate în Arad, în 1999. Luna aprilie a fost luna cea mai neagră, din punct de vedere al accidentelor colective.

Ca și cauze care au stat la baza producerii accidentelor de circulație, pe locul întâi s-a situat indisciplina pietonilor, care a dus la comiterea a de accidente (cu 12 morți și 39 răniți grav), urmată de neatenția în conducere, care s-a soldat cu 33 accidente, în urma cărora au murit 11 oameni, iar alți 33 au fost răniți grav. Viteza excesivă s-a situat pe locul trei ca și cauză a accidentelor. 23 de accidente grave soldate cu 18 morți și 23 de răniți s-au petrecut din această cauză. Urmează în această statistică a cauzelor care au condus la accidente de circulație, oboseala la volan și bicicliștii.

40% dintre accidentele de circulație s-au petrecut pe raza municipiului Arad, iar traseul pe care s-au întâmplat cele mai multe evenimente rutiere este Arad - Lipova - Săvârșin.

Cele mai mari probleme le-au întâmpinat polițiștii cu autorii de accidente, cu cetățenie bulgară. În acest sens a fost transmisă o sesizare Ambasadei Bulgariei la București.

DANA LASC

AU PLECAT DINTRE NOI

✝ Giulan Liviu Ștefan (1948), Stana Floare (1928); Josan Iosif (1929).

Rețeta zilei

CHIFTELUȚE DIN FASOLE USCATĂ

500 g fasole fiartă, 2 felii franzelă, 2 căței de usturoi, 1 ou, sare, piper, pesmet, ulei.

Fasolea fiartă se dă prin sită sau pin mașina de tocat, se amestecă cu franzela înmuiată și stoarsă, cu usturoiul pisat, oul bătut, sare și piper. Din amestec se formează sfere de mărimea unei nuci, care se dau prin făină sau pesmet, se aplatizează și se rumenesc în grăsime.

ALIANȚA ANTI SUICID

MÂNĂ DE AJUTOR

LINIA VIEȚII

057/214214
între orele 20,00-08,00

Vă ascultă, vă înțelege și vă ajută

PREȚUL AURULUI

BANCA NAȚIONALĂ. Pentru **gramul de aur de 24K**: prețul cu ridicata - 164.847 lei/g, iar prețul de achiziție - 148.362 lei/g. Prețuri valabile ieri.

PIAȚA NEAGRĂ - Aur 14 K cumpărare: 80.000 lei/g, vânzare: 100.000 lei/g. **Aur 18 K** cumpărare: 130.000 lei/g, vânzare 150.000 lei/g.

CURSUL VALUTAR*

VALORI ÎNREGISTRATE IERI, 7 IANUARIE 1999

Denumirea valutei	BNR	BCR		BRD		Banca Transilvania		Banca Agricolă		BIR		Bursa neagră	
		C	V	C	V	C	V	C	V	C	V	C	V
Dolar	18300	18200	18400	18150	18450	18120	18400	18200	18520	18280	18500	18200	18400
Marca germană	9635	9597	9898	9602	9860	9500	9750	9500	9735	9550	9700	9500	9650

Doriți o viață mai excitantă și plăcută?

Vizitați SEX SHOP

Arad, Str. Mărășești nr. 9/11
Telefon 094583341

„EROTICA"

(4114242)

HOROSCOP

Sâmbătă, 8 ianuarie

BERBECUL (21.03-20.04). Veți fi asaltat de prieteni care vă vor scoate vrând-nevrând din casă.

TAURUL (21.04-20.05). Se vor întâmpla astăzi, evenimente al căror sens vă va scăpa, dar care nu vor fi prea importante.

GEMENII (21.05-20.06). Veți primi o veste care vă va da încederea în propria persoană.

RACUL (21.06-22.07). Partenerii de afaceri vă propun o investiție cam riscantă; ar fi bine să nu vă implicați până nu studiați toate condițiile.

LEUL (23.07-22.08). Sunteți foarte obosit și vă este foarte greu să vă concentrați asupra nimicurilor.

FECIOARA (23.08-22.09). Creativitatea dvs. și ușurința cu care vă realizați ideile se datează planetelor binevoitoare. Profitați, punându-vă în aplicare ideile.

BALANȚA (23.09-22.10). Dacă simțiți dorința să flirtați, nu ezitați. Aveți tendința de a vrea prea mult și prea repede.

SCORPIONUL (23.10-21.11). Este uimitor de unde aveți atâta putere și cum reușiți s-o folosiți. Norocul este de partea dvs.

SĂGETĂTORUL (22.11-21.12). Nu pierdeți ocazia de a face și ceva bani de pe urma ideilor dvs. extraordinare.

CAPRICORNUL (22.12-19.01). Cine se plânge atunci când stelele sunt de partea lui pe acela nu îl mai poate ajuta nimeni.

VĂRSĂTORUL (20.01-19.02). Avansați și nu vă mai ascundeți atâta! Puteți fi mândru de realizările dvs.

PEȘTII (20.02-20.03). Vă așteaptă o zi plină de succese. Pe moment, șansele dvs. sunt foarte mari. Profitați!

„ADEVĂRUL" VĂ ASCULTĂ!

La telefonul dimineții, 280944, între orele 9,00-12,00

● **Mulțumiri!** D-na **Emilia Ciovici** de la S.C. Foto Cristian SRL transmite mulțumiri Poliției arădene pentru sprijinul acordat în acțiunea de recuperare a bunurilor furate în noaptea de 31 august/1 septembrie '99. „Aș vrea să mulțumesc în special d-lor **Cosmin Opriș, Cosmin Ardelean** și **Cosmin Mihale**, pentru intervenția dumnealor de a-mi recupera lucrurile furate, în valoare de 60 milioane lei."

● Dl. **Dumitru Ranca**, str. Trenului nr. 170: „Prin intermediul ziarului «Adevărul» aș dori să-i mulțumesc directorului RENEL, dl. Cornel Secianschi pentru operativitatea cu care a răspuns problemei mele, ridicate în cadrul emisiunii «Fiți cu ochii pe noi», de joi, 6 ianuarie."

Redactor de serviciu,
M.M.

ADEVĂRUL
COTIDIAN INDEPENDENT ARAD

Editor: S.c. ADEVĂRUL s.r.l. Arad
● COD FISCAL R 1681938 ● COD SICOMEX 19.604 ● CERTIFICAT J 02/1886 din 31 X 1991 ● COD SIRUES 020956601 ● ISSN 1220 - 7489

Redacția și administrația: 2900 Arad, Bd. Revoluției nr. 81. **Telefoane:** SECRETARIAT - **281802**, fax **280655, 280625;** ADMINISTRAȚIE - CONTABILITATE- **281797;** MICA PUBLICITATE - **210775.** MAREA PUBLICITATE - **280904;** CLUBUL PRESEI - **280989.**

Consiliul de administrație: DOREL ZĂVOIANU (președinte) **telefon 281802, 280625;** ȘTEFAN TABUIA (vicepreședinte) **telefon 210776;** MIRCEA CONTRAȘ (redactor-șef) **telefon 281802, 280854;** NICU COJOCARU (director comercial) **telefon 280904;** DOREL BARBU (contabil-șef) **telefon 281797.**

Colegiul de redacție: MIRCEA CONTRAȘ (redactor-șef); AUREL DARIE (secretar general de redacție) **telefon 281802, 280854;** MIRCEA DORGOȘAN (șef secție actualități); telefon **281855; 280003;** IOAN IERCAN (șef secție politică), telefon **280943;** DORU SAVA (șef secție social-economic), telefon **281738;** VASILE FILIP (șef secție cultură-învățământ), telefon **281855; 280003;** ALEXANDRU CHEBELEU (șef secție sport), telefon **281701;** SORIN GHILEA (șef secție tineret) **telefon 281855, 280003;** MARCEL CANCIU (șef secție foto), telefon **280943;** NICU COJOCARU (șef secție publicitate) telefon/fax: **280904.**

Tiparul executat la Imprimeria S.C. MEDIAGRAF S.A. ARAD, str. Feleacului F.N., telefon 250902, fax 250920.

Cotidianul „Adevărul" poate fi citit și pe **Internet** la adresa **http://adevarul.arad.ro**

ACTUALITATEA CULTURALĂ

TEATRE

Teatrul de Stat Arad prezintă duminică, 9 ianuarie 2000, cu începere de la ora 18,00, spectacolul „Patima roșie" de Mihail Sorbul, în regia lui Ion Ardelean Ieremia.

Teatrul de Marionete Arad, prezintă duminică, cu începere de la ora 11, premiera spectacolului „Spărgătorul de nuci".

CINEMATOGRAFE

Dacia: Al șaselea simț (SUA) 9,30; 11,45; 14; 16,30; 19

Mureșul: Capcană pentru hoț (SUA) 10; 12; 14; 16; 18

Arta: Star Wars I - Amenințarea fantomei (SUA) 15; 17,30

Sala mică: Terminus Paradis (SUA) 15,30; 18

Progresul: După faptă și răsplată (SUA) 17.

Echipa de serviciu
GABRIELA GROZA
-secretar de redacție.
Bianca Felea, Adela Homorâceanu, Ioan Leac, Dina Rujan, Ramona Vidulescu
– tehnoredactare computerizată.
Ioana Frățilă, Doina Jurcă, Aurica Telcian
– corectură.

EURO STIL ADEVĂRUL

EURO STIL PREMIAZĂ ABONAȚII ZIARULUI „ADEVĂRUL“

Magazinele EURO STIL acordă cumpărătorilor de mobilă, în lunile ianuarie și februarie 2000, o reducere de 5% din preț. Dovediți că sunteți abonat la ziarul „Adevărul“ Arad în lunile ianuarie și februarie 2000 și pe baza chitanței puteți cumpăra o mobilă cu o reducere de sute de mii de lei.

Numele și prenumele_____

Chitanța abonatului nr. _____

Veniți la magazinele EURO STIL din ARAD

● **Piața Agroalimentară Vlaicu**

● **Complex Podgoria Etaj I**

Alte facilități: ● **vânzări în rate** ● **transport gratuit** ● **montaj gratuit**

Spre sfârșitul lunii

CĂLĂTORIA CU TRAMVAIUL VA FI MAI SCUMPĂ

Noului val de scumpiri nu putea să-i scape transportul în comun. Din fericire ori nefericire, că de-atâta „relaxare guvernamentală“ nu se mai știe ce și cum, majorarea terifelor la transportul în comun se amână până spre sfârșitul lunii ianuarie.

Suspansul este dat de calculele al dracu' de complicate, cărora puternicii zilei par a nu le mai da de capăt. Cică, pe lângă nivelarea TVA-ului la 19%, mai trebuie luat în vedere și indicele inflației plus prețul carburantului care după unii ar trebui să scadă, iar după alții...

Fără a ne hazarda prea mult, pare-se că tarifele se vor majora cu 12-15%. Asta înseamnă că o călătorie cu tramvaiul va crește de la 2000 (cât este în prezent) la 2200-2400 lei. Rămâne de văzut (și simțit la buzunare) ce tarif va aviza Oficiul Concurenței din București.

Despre toate acestea, dl. Petru Cuvineanu, directorul adjunct al Companiei de Transport Public Arad (CTPA) ne-a declarat: „Pierderile pe care le înregistrează CTPA din cauza instabilității decizionale se ridică la 400 de milioane de lei, iar asta, evident, pe luna ianuarie! Dacă nu se va reglementa urgent situația, cu greu vom asigura funcționarea normală a transportului în comun.“

N. OPREAN

Sucursala de Distribuție a energiei electrice are de încasat peste 62 miliarde lei

DE LUNI, DATORNICII VOR FI DECONECTAȚI

La data de 1 ianuraie 2000 în fișetele Sucursalei de Distribuție a energiei electrice se aflau 26.207 facturi neîncasate, în valoare de peste 62 miliarde lei. După cum ne spunea directorul Sucursalei, dl. **Ioan Cornel Seceanschi,** datorinicii sunt împărțiți pe mai multe categorii. Astfel că marii consumatori au o valoare de achitat de peste 35 miliarde lei, în timp ce micii consumatori trebuie să plătească 17,9 miliarde lei. Consumatorii privați au o datorie de 5,7 miliarde lei, iar cei casnici circa 3,5 miliarde lei.

Printre marii datornici, la loc de frunte stau SC Aris SA (4,9 miliarde lei), Mina Brusturi (3,1 miliarde lei), Agrozootehnica (1,7 miliarde lei).

Pentru salarii și alte lucrări încasările Sucursalei de Distribuție a energiei electrice trebuie să fie în fiecare lună de circa 40 miliarde lei. **„Deoarece începând cu luna ianuarie s-au schimbat indicatorii la nivel central, energia achiziționată din sistemul energetic trebuie plătită la o valoare de 30 miliarde lei la care se mai adaugă 2,5 miliarde taxa de dezvoltare. Ținând cont de toate acestea vom lua, începând de luni, măsuri drastice ajungându-se până la deconectarea totală a consumatorilor cu posibilitatea branșării doar după 30 de zile“,** ne spunea dl. Cornel Seceanschi, directorul Sucursalei de Distribuție a energiei electrice, Așadar, începând de luni, pentru datornici va începe coșmarul deconectării.

SORIN GHILEA

CĂLĂTORII FRAUDULOȘI SE RĂZBUNĂ

Joi seara, pe ruta Arad - Ghioroc, un tramvai a fost devastat. Aproape toate scaunele au fost distruse. Acolo unde n-au putut smulge băncile, răufăcătorii au tăiat cu bricegele toată tapiseria. Pagubele făcute de vandali trec de cinci milioane lei.

Făptașii nu se cunosc. Asta deoarece vatmanul își vedea liniștit de drum în timp ce huliganii distrugeau tot ce le cădea în mâini în cel de-al doilea vagon.

Conducerea Companiei de Transport Public Arad bănuiește însă că este vorba de răzbunarea călătorilor frauduloși. Zilele trecute, controlorii au efectuat o acțiune de proporții pe ruta Arad - Ghioroc. Atunci s-au dat amenzi cu zecile!

Această faptă pune pe gânduri Compania de Transport în condițiile în care se încearcă menținerea unui confort cât mai ridicat pe rutele sub-urbane!

Mai precizăm că tramvaiul devastat alaltăieri a ieșit abia de câteva zile din ateliere, după ce i-a fost făcută reparația capitală. Adică alți bani, altă distracție!

N. OPREAN

TABERELE ȘCOLARE AU UN NOU DIRECTOR

De câteva zile, Agenția Teritorială a Taberelor și Turismului Școlar Arad are o nouă conducere. În funcția de director a revenit **Ionel Stana,** primul clasat între cei trei concurenți care au luptat pentru șefia Taberelor arădene. Concursul s-a susținut la București, iar numirea s-a consumat concomitent cu schimbarea conducerii Agenției Naționale.

D. D.

Ne-am interesat pentru dumneavoastră

CARE ESTE TERMENUL PENTRU PĂSTRAREA ACTELOR ASOCIAȚIILOR DE PROPRIETARI

Constituite în urmă cu mai bine de trei decenii, multe din asociațiile de locatari/proprietari, au adunat în arhiva proprie o sumedenie de acte păstrate în condiții vitrege prin cine știe ce pivnițe și uscătorii ori Dumnezeu mai știe pe unde. Acesta este și motivul pentru care în rândurile de față vrem să atragem atenția asociațiilor de proprietari că au obligația legală să asigure toate condițiile pentru ca actele asociațiilor de proprietari să fie păstrate în bune condițiuni. Sigur că nu este... floare la ureche pentru administrator să țină evidența la zi a tuturor acestor operațiuni. Asta pentru că reglementările în vigoare cer ca toate registrele ce se utilizează de asociații - și nu sunt puține - să fie numerotate, șnuruite, sigilate și parafate, pentru a nu se sustrage din cuprinsul acestora nici o filă.

Și pentru că spațiul nu ne permite a intra în prea multe detalii, amintim celor interesați că registrele se deschid pe perioade de timp diferite, în raport cu natura operațiunilor ce le cuprind, și anume, registrul pentru evidența fondului de rulment, precum și cel pentru evidența bunurilor asociației și registrul pentru evidența fondului de reparații se deschid la înființarea asociației și se păstrează permanent. Registrul pentru evidența operațiunilor bănești (partea I și partea a II-a) se deschide anual odată cu preluarea soldurilor de la finele anului trecut.

Registrele, listele de plată, toate celelalte acte contabile au un termen de păstrare de 10 ani, cu excepția statelor de salarii pentru cei încadrați cu carte de muncă care se păstrează... 50 de ani. Dările de seamă, rapoartele de activitate ale Comitetului asociației, procesele verbale ale comisiilor de cenzori se păstrează 15 ani, iar registrul și corespondența se păstrează 5 ani.

PAVEL CIURDARU

POLIȚIA, PE SCURT

● **Grăjdănescu Constantin,** 54 ani, și **Andra Florica,** 45 ani, ambii din Ineu, director și respectiv contabil-șef la S. C. Agroindustriala S. A. din localitate, sunt cercetați în stare de libertate. S-a stabilit că aceștia nu au virat sumele reținute de la angajații unității la fondul de șomaj, pe anul 1999, în valoare de peste 15.000.000 lei.

● Este cercetat pentru săvârșirea infracțiunii de abuz de încredere, **Martin Marius-Ioan,** 35 ani, patron la S. C. Ienopolis SRL Mocrea. Acesta a închiriat pe bază de contract 40 de mașini industriale de la S. C. COMINEX NEMETALIFERE S. A. Ineu, pe care a refuzat apoi să le restituie.

● **Șerban Gheorghe,** 25 ani, din Felnac, fără ocupație, este, aflăm de la Biroul de presă al I. J. P. Arad, autorul furtului comis în noaptea de 2/3 ianuarie din locuința lui Crișan Dorin din Felnac, de unde a sustras o combină muzicală. Prejudiciul a fost recuperat.

● În noaptea de 5/6 ianuarie a fost prins în flagrant **Haraga Crăciun,** 28 ani, din Felnac, fără ocupație, în timp ce a spart barul discotecii ANACONDA SRL din localitate, de unde a încercat să sustragă bunuri.

D. L.

CONTORIZAREA SE SIMTE LA BUZUNAR. ÎN BINE!

M. Nicolaescu, bloc X, Calea Aurel Vlaicu, Arad: Ziarul nostru a publicat în luna decembrie a anului trecut mai multe articole consacrate problemei contorizării tocmai spre a lămuri și unele dintre întrebările puse de către dv. Din păcate nu dispunem de acele numere de ziar, de aceea o să încercăm să vă răspundem pe scurt, în cele ce urmează, la cele câteva întrebări din scrisoarea dv.

1. Contorizarea a început, într-adevăr, în Arad încă din 1994, dar ea s-a oprit foarte curând din eterna lipsă de bani. Ca atare, asociațiile de proprietari au luat acțiunea pe cont propriu, contorizarea în devans față de programul stabilit și mai ales contorizarea pe cheltuiala locatarilor este absolut legală, acest lucru fiind, de altfel, foarte limpede stipulat în HC nr. 348/1993, act în vigoare și în prezent.

2. În primii ani **contorizarea a cuprins îndeosebi consumul de apă caldă și rece, abia ulterior tot mai multe asociații de proprietari trecând și la contorizarea căldurii**. Din datele furnizate de către Arterm la ora actuală sunt contorizate la apă caldă circa 80% din blocurile din Arad, în vreme ce contorizarea energiei termice a atins doar 50-55%.

2. Noi am scris despre **Contoarele Zenner pentru simplul motiv că acestea ni s-au părut a fi cele mai performante, dincolo de un alt aspect nu mai puțin important, și anume costul lor rezonabil**.

4. Asociațiile de proprietari și cu atât mai puțin președintele sau administratorul nu se pot opune montării aparatelor de contorizat apa și energia termică, în acest sens operând și Hotărârea nr. 285 din 29 noiembrie 1999 a Consiliului Local Arad, care la articolul 1.2 spune negru pe alb: **„Proprietarii/locatarii apartamentelor au dreptul să monteze aparate de contorizat apă rece/apă caldă în devans față de program. Deci; asociațiile de proprietari/locatari nu au temei juridic să se opună montării contoarelor de apartament.“**

5. Conform art. 34 din Legea 114/1996 ca și a convențiilor de prestări de servicii - acolo unde este prevăzut acest lucru, iar unde nu a fost convenția, poate fi modificată, evident, cu acordul ambelor părți - administratorul are sarcina de a citi contoarele individuale de apă rece și caldă din apartamentele locatarilor.

în direct cu cei care ne scriu

6. Cum se procedează la stabilirea cheltuielilor cu apa rece și caldă în locuințele contorizate nu este o problemă. Problema intervine într-un anume fel la apartamentele necontorizate cu toate că și aici determinarea cuantumului de apă rece și caldă nu este o mare filosofie. Astfel, în acest caz se procedează la scăderea consumurilor apartamentelor contorizate individual din consumul înregistrat de contorul de bloc, împărțind apoi rezultatul, precum în sistemul pausal, la numărul total de persoane din fiecare apartament.

7. Contorizarea căldurii este nițel altfel. Adică, ceva mai complicată, dar nu cine știe ce. Să recapitulăm. Întâi și întâi se cere a se monta un contor de bloc sau de branșament, contor care, conform specialiștilor de la cunoscuta firmă Contor Zenner, costă între 8 și 18 milioane, în funcție de numărul de apartamente din clădire. Evident, că se poate trăi și numai cu acest tip de contor, câștigul fiind de necontestat pentru locatari. Și iată un exemplu semnificativ în acest sens: bunăoară dacă în luna trecută cheltuielile pe metru pătrat de suprafață radiantă la un bloc care avea contor de branșament pentru căldură au fost de 21 de lei, aceleași cheltuieli la un bloc fără contor Zenner de căldură s-au ridicat la 34 de lei.

Mai departe. **Contorul de branșament reprezintă doar primul pas în optimizarea cheltuielilor cu căldura, următorul fiind contorizarea fiecărui apartament**, contorizare care înseamnă montarea - atenție! - pe fiecare calorifer a unui repartitor de căldură tip Zenner ca și a unui robinet termostatat. Încurcătura dv. provine de la faptul că repartitorul de căldură mai este denumit și vaporizator pentru că se bazează pe principiul evaporării unui lichid special. În mare, un repartitor de căldură se compune dintr-un corp de aluminiu (pentru marea sa conductibilitate termică), din două flacoane umplute cu benzoat de metil (lichidul de care aminteam) și dintr-o scală de măsurare gradată de la 0 la 40. Aparatul funcționează după - repetăm - principiul evaporării, cantitatea de lichid evaporată depinzând de temperatura caloriferului. Deși repartitoarele de acest fel - răspândite în lumea întreagă - evidențiază indirect cantitatea de căldură consumată, ele sunt foarte precise. Cât privește robinetul de reglaj a căldurii care se montează pe fiecare calorifer, el este fie simplu, deci, cu utilizare manuală, fie automat, numit și termostatat, atât unul, cât și celălalt servind la reglarea după dorință și necesități a temperaturii într-o cameră sau alta. Spre exemplu, dacă în sufragerie, în care stai mai multe ore, poți regla temperatura cu ajutorul robinetului la 18-20 de grade, în celelalte încăperi prea puțin folosite temperatura poate fi reglată la minim (+1° sau +2°), ceea ce, firesc, se va simți, mai târziu la buzunar.

MIRCEA DORGOȘAN

„SACRIFICIUL" PUTERII ÎN SLUJBA CETĂȚEANULUI

(Urmare din pagina 1)

În această situație economică deosebit de dificilă, românilor nu le mai rămâne mai nimic bun de așteptat de la partidul cel mai moral, mai democrat ș.a.m.d. decât să-și încheie cât mai urgent istorica misiune de a aduce economia românească pe linia de plutire. Și poate puțină neliniște în conștiința unora dintre părtașii la prăbușirea totală a României, sau, dacă nu, atunci măcar puțină decență. Bunul simț i-ar obliga să trăiască sincer eșecul guvernării celor mai negri trei ani din istoria postrevoluționară a României. Toleranți cum îi știm, românii îi pot ierta pe neputincioșii binevoitori pentru incapacitatea de a conduce România pe drumul regăsirii de sine, dar nu-i vor tolera niciodată pe cei care se dovedesc nu doar insuficient „copți" pentru înalta răspundere încredințată, dar pur și simplu ticăloși.

Românii supuși puhoiului de „binefaceri" revărsat dinspre palatul Victoria asistă stupefiați la comportamentul incalificabil al unor lideri PNȚCD cocoțați în diferite și bănoase dregătorii ale țării. Să-l luăm, de pildă pe primarul general al Capitalei, omuLIScusit, penețecedistul fruntaș Viorel Lis. Ajuns mai mare peste necazurile a două milioane de bucureșteni, dumnealui a înțeles să se sacrifice slujindu-le interesele pe la luxoasele hoteluri pariziene în compania șarmantei sale ... prietene cu vreo duzină de ani mai tânără decât el. Un alt sacrificiu a făcut LIScusitul de pe Dâmbovița înzestrându-și una dintre secretare cu nu mai puțin de patru locuințe din fondul statului. Când țara geme sub povara greutăților aduse de cei cincisprezece mii de specialiști, oamenii patriarhului președinte al Camerei Deputaților Ion Diaconescu răpesc, asemeni unor fiare hămesite, chiar ultimele fărâmituri ale proprietății de stat ajunsă în ghearele lor. Radu Sârbu, președintele FPS, acționează asemeni unui feudal pe propria moșie, valorificând scandalos averea țării. Ins cu tupeu de mafiot, cum îl califică un reputat cotidian bucureștean, marele rechin al capitalului de stat recunoaște public că vinde, pe ochi frumoși și după reguli de dânsul stabilite, unități turistice de mare valoare așa cum este apreciat și colosul SC București Turism, cu peste 400 camere în patrimoniu și peste 800 locuri de cazare, unui SRL de familie cu un capital social în valoare de ... două milioane lei. Valoarea unei capre mai acătării!

Țărănistul și, desigur, creștinul Radu Sârbu, patronează o nouă și uriașă escrocherie cu selecția managerilor. Profitând de portițele lăsate în lege, bossul fepesist și-a aranjat oamenii de încredere din clan în noi și bănoase dregătorii. Unul dintre clienții de încredere ai d-lui Sârbu este Constantin Matroz, fost director al Direcției Teritoriale a F.P.S. Tulcea și promovat recent la conducerea Sucursalei Regionale a filialelor județene Constanța, Tulcea și Ialomița ale fondului proprietății de stat. El însuși țărănist de frunte și membru marcant al PNȚCD (președinte al organizației județene Tulcea), directorul teritorial Matroz este membru în, nu mai puțin de 14 comisii de selecție a viitorilor administratori ai societăților comerciale din subordinea FPS (cele cu capital majoritar de stat). Jobul directorului Matroz stă în remunerația lunară reprezentând 40 la sută din indemnizația brută a directorilor pe care o încasează pe lângă leafa grasă cuvenită la FPS. Luând în calcul o indemnizație directorială minimă de cinci milioane pe lună, rezultă că d-lui Matroz îi revin lunar aproape 30 milioane lei, bașca leafa cea bunicică de care pomeneam mai sus. Moară lumea, noi și ai noștri să trăim bine, pare să fie legea țărăniștilor căpătuiți la „fabrica" d-lui Radu Sârbu.

Pe aceeași listă cu Matroz mai figurează Ioan Goran, directorul general al Direcției Agricole Tulcea, membru în șase comisii de selecție a managerilor, Gabriela Gheorghe, funcționară la FPS Tulcea și membră în 9 comisii, fiica sa Andrada Gheorghe, funcționar în aceeași sucursală a FPS și membră în 7 comisii, Carmen Lungu, funcționară FPS Tulcea și membră în 9 comisii, Virgil Georgescu, funcționar FPS, mâna dreaptă a lui Matroz și membru în 7 comisii. Lista este, în fapt, doar o parte a marelui pomelnic cuprinzând angajații FPS sortiți să-și umple buzunarele de bani adunați de pe la zecile de comisii de selecție a directorilor - adevărați saci fără fund destinați pricopsirii ieftine și sigure a onoratei clientele a PNȚCD. Partid istoric și justițiar, PNȚCD nu ezită să acopere cu nerușinare și alte afaceri murdare patronate pe la primăriile bucureștene. Primarul Lutu de la sectoul 4, viceprimarul și 9 consilieri cercetați pentru măsluirea unor licitații sunt acoperiți de însuși dl ministru țărănist Mircea Ciumara. Deși sunt învinuiți de însuși secretarul general a PNȚCD, Virgil Petrescu, de împărțirea în familie a pieților bucureștene după regula îndelung exersată pe la PNȚCD „eu organizez licitația, eu o câștig", primarul țărănist Marin Lutu, viceprimarul Oliviu Dobre și 9 consilieri - cu toții membri ai PNȚCD au toate șansele să scape basma curată, apărați, cum am spus, de mai marii bossi ai partidului.

Încheiem aici, amintind de cele 14 autoturisme străine cumpărate de guvernul român în ultimele zile ale anului trecut, cu aprobarea suspect de generoasă a fostului prim-ministru Radu Vasile. Miliarde de lei risipite pentru ca aleșii din acel nenorocit de 3 noiembrie 1996 să se poată „sacrifica" în tihnă pentru binele românilor ...

Care bine le doresc românii și dumnealor, conducătorilor țării, puși pe jaf și distrugere. Amar de țară nenorocită, ajunsă pe mâini de politicieni ticăloșiți în fărădelege!

ÎN ATENȚIA VETERANILOR DE RĂZBOI DECORAȚI, DOMICILIAȚI ÎN MUNICIPIUL ARAD

În ziua de 08 ianuarie 2000, orele 10,00, are loc Adunarea Generală în sediul Filialei din Bd. Decebal nr. 19, Cercul Militar, a veteranilor de război decorați, domiciliați în municipiul Arad, ce au arendat teren arabil S.C. „IZVORIN" S.A. cu următoarea ordine de zi:

1. Informare asupra situației ECONOMICO-FINANCIARE a terenurilor arendate pentru anul 1998,
2. Informare asupra situației ECONOMICO-FINANCIARE a terenurilor arendate pe anul 1999,
3. Situația și perspectivele pentru anul 2000.
4. Completarea COMITETULUI
5. Situația FINANCIARĂ
6. DIVERSE

Fiecare veteran de război decorat și împroprietărit cu 1 Ha teren arabil, cu domiciliul în Arad, va depune cu ocazia Adunării Generale COPIE (xerox), după titlul de proprietate.

COMITETUL
Arad, 24 decembrie 99

Dialoguri neconvenționale

ÎN MATERIE DE FEMEI, CEL MAI MULT ÎMI PLACE „F.M.I"-UL

• Declară directorul Regiei Apă-Canal, dl. GHEORGHE BĂNĂȚEAN

Invitatul nostru de azi al dialogurilor neconvenționale se numește Gheorghe Bănățean, are 41 ani, este căsătorit și are un băiat de 10 ani. A absolvit Universitatea Tehnică Timișoara, promoția 1985, ca inginer instalații. Actualmente dl. GHEORGHE BĂNĂȚEAN este administrator și director general al Regiei Autonome Apă-Canal Arad.

– Sunteți chiar bănățean?

– După cum îmi este numele și originea se poate spune că da. În realitate m-am născut și am crescut în Arad.

– Cum e să conduci rețeaua de apă a municipiului?

– A vorbi numai despre rețeaua de apă a municipiului ar fi o abordare sumară. Urmând drumul apei se poate observa cu ușurință că Regia de Apă Canal Arad, are o sferă de cuprindere mai mare decât rețeaua municipiului. Astfel drumul apei începe cu captarea, tratarea, înmagazinarea, pomparea și numai după aceste etape apa se distribuie prin rețele consumatorilor.

Principalul țel al meu este creșterea continuă a calității serviciilor prestate de regie, astfel încât acestea să atingă în cel mai scurt timp standardele europene în contextul păstrării unui raport optim între preț-calitate și totodată a unei rate a rentabilității economice ridicate.

– Ce fel de director va consideră subalternii dumneavoastră, dur sau înțelegător?

– Cred că cel mai bine ar fi să-i întrebați pe ei. Sunt convins și conștient că perceperea persoanei mele este diferită în funcție de nivelul ierarhic la care ne adresăm în regie. Și aceasta cel puțin din două motive: primul este obiectiv și legat de faptul că nu colaborez decât cu o parte mică din angajații regiei iar celălalt subiectiv legat de faptul că oameni chiar de la același nivel ierarhic, cu aceeiași pregătire, nu au aceeiași percepție sau părere despre un om chiar dacă acesta este „directorul".

Important este să pun înaintea durității, înțelegerea și colaborarea și aplic acest lucru prin adoptarea unui stil de management participativ, de echipă.

– Ce pasiuni aveți în puținul timp liber?

– Am o singură pasiune, care nici nu lasă loc alteia și anume pescuitul sportiv. Această pasiune este mai mult decât un sport. Pescuitul este un alt mod de viață, este o artă

în care descoperi tot timpul ineditul, noul. Pescarul este cel care descoperă, înțelege și protejează natura și se recuperează excelent, după o perioadă de muncă susținută.

– Știu că sunteți implicat și în viața politică?

– Da, sunt membru al Partidului Democrat din anul 1991, în prezent sunt vicepreședinte al Biroului Permanent județean al PD. Am intrat în PD împreună cu un prieten și coleg de facultate, Nelu Dragomir, care a plecat mult prea devreme dintre noi și care a inițiat și realizat câteva lucruri remarcabile pentru Arad. Din păcate, astăzi apar două aspecte negative care deranjează și anume: primul că sunt o „grămadă" de oportuniști - din afara PD-ului - care fără nici un pic de bun simț își arogă aceste realizări încercând să induca în eroare opinia publică în încercarea lor perfidă de a câștiga voturi; al doilea - pozitiv pentru PD, dar nefolositor pentru arădeni - este faptul că de la Nelu Dragomir, arădenii nu au mai avut un reprezentant la vârf care să le înțeleagă și să le rezolve problemele.

– Credeți că Partidul Democrat, partidul care are vârfuri atât de cunoscute va rămâne la guvernare până la alegeri?

– Într-adevăr, Partidul Democrat are lideri cunoscuți și la nivel central dar și la nivel local. Nu ne aflăm în postura de a recurge la numiri de genul electronistului la agricultură sau juristului la sănătate, chiar dacă nu am declarat că avem specialiști cu zecile de mii.

În ceea ce privește rămânerea la guvernare cred că nu prin acest fapt trebuie judecat PD-ul. Mulți afirmă că PD a pierdut foarte mult prin faptul ca partid social democrat, s-a aliat la guvernare cu partidele din dreapta eșichierului politic. Chiar dacă am pierdut în sondajele de opinie, a fost o alegere mai inteligentă participarea la guvernare, decât o opoziție anemică. Pentru că am demonstrat că avem cei mai buni miniștri; • am făcut opoziție chiar așa fiind în coaliție, atunci când interesele majore ale celor care ne-au ales o cereau; am pierdut o parte din electorat, dar cred că și acest fapt ne întărește pentru că știm pe cine contăm și ce strategie pe termen scurt și mediu să aplicăm.

– Ce fel de femei vă plac?

– Cel mai mult îmi place „femei"-ul, în special dacă ne și ajută. În ceea ce le privește pe femei, prefer un optim între inteligență și frumusețe.

– Cum ați vrea să arate România de după 2000 și ce ați făcut pentru aceasta?

– Vreau ca România de după 2000, să arate lumii întregi că este o țară înfloritoare, care a pornit pe un drum hotărât spre economia de piață, pentru ca viața tuturor românilor să fie fericită. Personal am să fac tot ce îmi stă în putință atât în plan profesional cât și în cel politic pentru aceasta, deoarece sunt convins că numai prin efortul comun al tuturor - oricât de neînsemnat li se pare unora - vom reuși să fim ceea ce trebuia să fim demult, o țară bogată, cu oameni bogați, care să uite ceea ce înseamnă grija zilei de mâine.

A consemnat
SORIN GHILEA

REȚINUTĂ DE POLIȚIȘTI PENTRU ÎNSCENAREA UNUI JAF

Casiera unei firme arădene a fost reținută, joi, de polițiștii timișeni, pentru înscenarea unui jaf căreia i-ar fi căzut victimă, informează Inspectoratul General al Poliției.

Timișoreanca Lucica Ludaru (30 de ani), casieră la societatea comercială Ladimex SRL, din Arad, și-a însușit din gestiunea firmei 218 milioane de lei, bani pe care i-a folosit în interes personal.

Femeia, care este acuzată de gestiune frauduloasă, fals și uz de fals, declarase inițial anchetatorilor că, luni dimineață, a plecat spre firmă la volanul autoturismului ei, pentru a preda 218 milioane de lei, bani care reprezentau încasările din ultima zi a anului trecut și pe care i-a ținut acasă timp de două zile. Ea a adăugat că, pe drumul Timișoara-Arad, în apropierea localității Ortișoara, a fost depășită de o Dacie 1300, în care se aflau doi bărbați. Șoferul Daciei a semnalizat că mașina ei ar avea pană de cauciuc, motiv pentru care a oprit. În acel moment a oprit și cealaltă mașină, iar cei doi au atacat-o și i-au luat din autoturism două pungi de plastic în care se aflau banii. Casiera a mai spus că unul dintre agresori are aproximativ 25 de ani, 1,80 metri înălțime, fața suptă, este brunet și era îmbrăcat îngrijit.

Asemănări tragice

UN BĂTRÂN ȘEF DE PARTID GRĂIEȘTE ...

Spune ziaristul: „În sfârșit am aflat de ce se face la noi atâta politică. Ne-a spus-o, în timpul unei cuvântări, **un bătrân șef de partid.** Citâm: „Majoritatea oamenilor noștri politici, sub masca intereselor obștești, urmăresc interese personale".

Ziaristul continuă: adevărul acesta ar trebui tipărit pe mii și mii de foi volante și răspândit pretutindeni. Masa aceea de alegători anonimi duși în turmă spre urne să voteze, e necesar să fie dezmorțită și silită să cugete înainte de a pune ștampila pe buletin. De prea mulți ani partidele politice își joacă caii și poftele, fără nici o rușine. De prea mulți ani, oamenii politici împart această țară între ei, o jefuiesc și o pârjolesc. Cetățeanul, imbecilul care plătește oalele sparte și impozitele, naivul care votează o listă sau alta sperând în mai bine, nu se bucură de nici un drept. Partidele care stau în fruntea bucatelor nu-i dau nici măcar posibilitatea să-și mârâie nemulțumirea ori să-și urle revolta. Pentru toate abuzurile, pentru toate hoțiile, pentru toate banditismele, politicianul român găsește o scuză: „Am făptuit asta și am de gând să făptuiesc aia în folosul obștesc".

Sunt sigur, dragă cititorule că socoți a fi „descoperit" pe bătrânul politician, șef de partid, care a grăit cele de mai sus: **Ion Diaconescu.**

Ei bine, ai o dezamăgire: vorbele de mai sus erau rostite de un „moșulică" liberal (al cărui nume nu e cazul să-l mai pomenim), cu 70 de ani în urmă. Dar ce spune, azi, primul țărănist al țării, seamănă ca două picături de apă cu ce remarca liberalul de odinioară. Și, ziariștii comentează asijderea.

Istoria se repetă chiar în așa hal? Doamne ferește. E groaznic de va fi să fie așa.

O rubrică de
GH. NICOLĂIȚĂ

BUTELII „NOROCOASE"

Aseară, în jurul orelor 19,00, pe drumul Arad-Vladimirescu, în dreptul Auto Schrott „Las Vegas", a avut loc un accident de circulație între un ARO cu număr de înmatriculare AR-02-GAN și o mașină cu butelii, TM-80-JDZ. Din primele informații culese la fața locului, prin amabilitatea Poliției, reiese că șoferul ARO-ului ar fi intrat pe contrasens, astfel având loc coliziunea. În urma impactului puternic, ambele mașini au fost avariate, în special prima. Din fericire, însă, nu s-au înregistrat pierderi de vieți omenești. Conducătorul ARO-ului, I.V., în vârstă de 47 de ani, a fost transportat la Spitalul Județean Arad, suferind o fractură deschisă a cotului.

Poliția continuă cercetările pentru stabilirea condițiilor accidentului.

A. H.

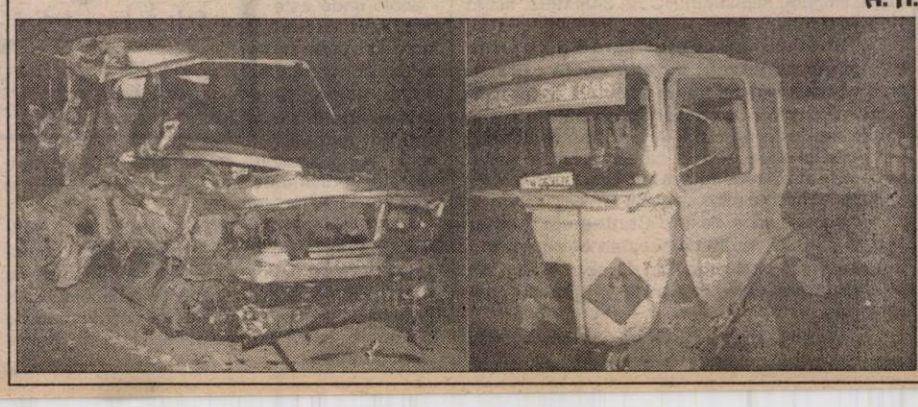

Liderul ApR TEODOR MELEȘCANU promite

„VĂ ASIGUR CĂ NU-I VOM DEZAMĂGI PE CEI CARE ÎȘI PUN SPERANȚA ÎN NOI”

– Cu o creștere de la 3 la sută, la începutul anului 1999, până la 17-18 procente consemnate în sondajele din luna decembrie, Alianța pentru România este partidul cu evoluția cea mai spectaculoasă în planul politicii românești. Ce i-a determinat pe alegători să opteze în proporție impresionantă pentru formația al cărei președinte sunteți, stimate d-le Teodor Meleșcanu? În acest context, vă însușiți rolul de „locomotivă”, atribuit de presă, pentru trenul „aliaților”?

– Într-adevăr, obiectivele politice pe care ni le-am fixat la începutul anului1999 au fost atinse. Vorbeam atunci de necesitatea ca electoratul să înceapă din ce în ce mai mult să cunoască oferta și strategiile noastre pentru a guverna România. Am avut foarte mult de muncit, dar se pare că rezultatele nu s-au lăsat așteptate prea mult. Era și normal. Am avut ce spune, am avut ce soluții și strategii să prezentăm și am mai știut să ne facem și înțeleși. Anul trecut, pot spune, am conturat și stabilizat oferta noastră politică și economică. Programele sectoriale pentru reforma economică s-au înmulțit, abordând pragmatic și complex sectoarele esențiale ale economiei și finanțelor românești, iar din punct de vedere doctrinar am reușit să prezentăm o strategie politică pentru viitorul țării și am abordat concret problemele administrației publice, lansând un proiect de dezvoltare locală. Performanța la care am ajuns, de a contura clar strategia după care vom putea guverna în cazul unui rezultat foarte bun în alegeri, pe care cred sincer că-l vom obține, a demonstrat electoratului că în România cineva mai poate și lucra din timp pentru ca lucrurile să meargă bine, chiar dacă se poate spune că nu avem încă o experiență atât de mare precum partidele mai vechi de pe eșichierul politic. Spre deosebire de alte formațiuni, noi ne ținem de cuvânt, chiar dacă momentan suntem în opoziție. Asta înseamnă seriozitate și responsabilitate, atribute pe care cetățenii încep să le identifice în lumea politică cu Alianța pentru România. Fără falsă modestie, afirm că Alianța pentru România este singurul partid din opoziție care a lansat o paletă atât de largă de programe și soluții pentru problemele României. În ceea ce privește cea de a doua întrebare pe care mi-ați pus-o, afirm cu aceeași certitudine și siguranță că partidul este pe deplin capabil, în acest moment, să lucreze profesionist și coerent, pentru a-și atinge scopul politic, de a câștiga alegerile și de a putea pune în aplicare teoriile și soluțiile pe care le are. Este însă la fel de adevărat că un lider care se bucură de o trecere foarte mare în rândurile electoratului poate sprijini mult partidul din partea căruia va candida la funcția supremă în stat.

– Ce perspective se întrevăd pentru ApR în viitoarea bătălie electorală?

– Sunt sigur că Alianța pentru România va obține cel puțin 25% în alegerile locale și în cele parlamentare și va confirma astfel actuala tendință, care arată că partidul este perceput ca a doua formațiune pe scena politică. Pe fondul dezamăgirii populației față de promisiunile neonorate ale actualei coaliții, ApR reprezintă pentru o mare parte a electoratului speranța într-o schimbare reală. Și vă asigur că nu-i voi dezamăgi pe cei care își pun speranța în noi.

– Am auzit că Revelionul l-ați petrecut la un restaurant din Predeal, împărțind masa cu patronul postului de televiziune Antena 1, dl. Dan Voiculescu: este vorba doar despre relații de familie, sau putem vorbi și despre anumite perspective politice de interes reciproc?

– Eu și cu dl. Voiculescu suntem prieteni, ne cunoaștem de ceva timp, uneori ne întâlnim chiar și la o partidă de tenis, dar asta nu înseamnă că partidele pe care le conducem vor fuziona. Și aș dori să vă mai spun că în acel restaurant, de Revelion, la alte mese se aflau chiar și persoane din cercul actualei puteri, dar asta nu înseamnă că dânșii au devenit aeriști în noaptea de Revelion.

– Ați afirmat, răspunzând la o întrebare a presei, că la viitoarele alegeri nu intenționați să încheiați alianțe preelectorale, ci numai postelectorale, citez: „...nu mă interesează cu cine mă aliez, ci pe ce program facem înțelegerea.” Să tragem concluzia că nu respingeți aprioric o eventuală colaborare cu „tribunul” Vadim Tudor și cu P. R. M.?

– Reafirm faptul că Alianța pentru România dorește să se prezinte singură în alegerile locale, parlamentare și prezidențiale, deoarece testul alegerilor este de natură să valideze atât oferta noastră, cât și să consolideze poziția partidului pe eșichierul politic. Orice alianță postelectorală nu se poate încheia decât după cunoașterea opțiunilor electoratului. În orice caz, nu suntem dispuși să renunțăm pentru niște funcții la pragmatismul și realismul soluțiilor noastre în domeniul politicilor economice și sociale. Într-adevăr, principiul după care ne vom ghida noi, cei din Alianța pentru România, este foarte clar: nu are importanță cu cine ne aliem, ci pentru ce vom face acest lucru.

– Fără îndoială, alianța cea mai plauzibilă la viitoarea guvernare ar fi PDSR+ApR, numai că în lumea occidentală, în care dorim să intrăm, partidul dlui Iliescu este perceput ca fiind al unor „nostalgici” cu reflexe stângiste, aplecat mai degrabă spre încetinirea ritmului reformei, decât spre accelerarea procesului: cum comentați asemenea aprecieri?

– Răspunsul la această întrebare poate fi același pe care vi l-am dat la precedenta. Am afirmat că ne interesează primordial programul după care va fi guvernată țara și nu neapărat formațiunea politică care conduce sau participă la realizarea actului executiv. România nu mai are în aceste momente timp pentru a mai experimenta diverse combinații politice mai mult sau mai puțin anti-natură, dacă îmi dați voie să mă exprim astfel. Șansa noastră acum este să știm pentru ce și cum trebuie guvernată România. Este adevărat că un consens asupra principiilor și modalităților de a realiza reforma ar fi de dorit între toate formațiunile, nu numai între cele de doctrine apropiate. Alianța pentru România militează încă de la înființare și încearcă să convingă cetățenii asupra faptului că țara are nevoie acum, mai mult decât oricând, de o guvernare social-democrată modernă, care să fie în stare să îmbine măsurile eocnomice reformatoare de succes în Europa occidentală cu sistemul de protecție socială care să răspundă necesităților actuale ale populației. În măsura în care un partid răspunde cu profesionalismul programelor pe care le propune standardelor economice contemproane și este capabil să propună cetățenilor acea reformă pragmatică de care au nevoie și noi suntem dispuși să guvernăm alături de el.

– Cei care s-au perindat până acum la putere au susținut că pentru a le fi mai bine în viitor, românilor trebuie să le meargă mai întâi rău. Aveți vreo rețetă a creșterii imediate a nivelului de trai?

– În România prezentului, teoria potrivit căreia trebuie să fie mai rău pentru a fi mai bine, nu mai are nici o semnificație și nici un fel de sprijin din partea populației. Pentru a vă răspunde la întrebarea propriu-zisă doresc să subliniez un lucru la care țin foarte mult să fie bine înțeles: în situația în care am ajuns, după 10 ani de așa-zisă reformă, foarte greu, dacă nu imposibil este să promiți oamenilor că o vor duce mai bine doar dacă batem din palme. Soluții miraculoase nu există, iar dacă sunt lansate nu reprezintă decât doar o altă utopie. Lucrul pe care îl spunem noi, cei de la Alianța pentru România, este că numai cu programe temeinic elaborate, care cuprind termene precise de realizare, se poate ajunge în timp mult mai scurt decât cel parcurs de la renașterea democrației în România, la un standard de viață care să refacă încrederea și speranța într-un viitor mult mai bun pentru noi toți. Nivelul de trai nu poate crește în mod sănătos, adică durabil, imediat. El poate fi ridicat numai pe fondul unei relansări a economiei și a unei reforme de substanță în toate domeniile societății - politică, administrație, economie, învățământ, sănătate ș. a. Este adevărat ca românii nu mai pot avea, în mod obiectiv, prea mare încredere în promisiunile politicienilor, dar trebuie să fie conștienți că de puterea lor de a vota și de a decide pentru viitor depinde recăpătarea speranței. Noi suntem, fără falsă modestie, una dintre soluțiile cele mai viabile pentru România. Ne-am pregătit și continuăm să o facem încă de pe acum, pentru a accede la guvernare cu temele făcute profesionist și muncim ca și oamenii să ne identifice ca fiind o soluție pentru problemele lor.

– La Conferința Națională a partidului de la Brașov, ați lansat sloganul cu iz electoral „A treia Republică”. Pentru lămurirea cititorilor noștri, vă rugăm să precizați ce ar putea fi această „a treia”, față de precedentele două?

– A treia Republică ar putea fi în viziunea noastră, a celor din ApR, rezultatul unui amplu proces de reformă a instituțiilor statului și a clasei politice. Putem vorbi de prima Republică, care corespunde perioadei cuprinse de la abdicarea regelui Mihai până în decembrie 1989 și de o a doua Republică, care are la bază un cu totul alt fundament în cei zece ani care au trecut de la Revoluție. Observăm însă că societatea se pronunță în favoarea unor schimbări de substanță și mă refer aici la îmbunătățirea sistemului parlamenar, fapt evidențiat de sondajele de opinie și la necesitatea unei guvernări mai eficace. Avem nevoie de o reformă a sistemului electoral, prin introducerea sistemului de vot uninominal. Încă de la înființare, acum doi ani, ApR a susținut acest lucru. Eu cred că cetățeanul are dreptul să aleagă numai pe acelea în care are încredere și pe care îl cunoaște, pe acela care poate să facă ceva pentru comunitatea care l-a trimis în parlament. În plus, se impune și o reformă radicală a sistemului parlamentar, prin reducerea numărului de deputați și senatori și prin transformarea actualului Parlament într-un for unicameral. În toți acești ani ați observat lipsa de eficiență manifestată în unele cazuri a instituțiilor cu atribuții în plan executiv - Guvernul și Președinția - generată și de prerogativele insuficient conturate. De aceea, ApR este singurul partid care consideră că cetățenii trebuie să decidă ca în România să existe fie un președinte cu atribuții extinse în plan executiv și decizional, fie un prim-ministru care să gestioneze în mod real activitatea guvernului, ferit de imixtiunile politice ale altor instituții, cum a fost cazul ultimei crize guvernamentale.

– La aceeași întrunire la vârf din orașul de sub Tâmpa, ați făcut cunoscut așa-numitul cod etic al omului politic. Cum credeți că va reacționa ApR dacă vreun înalt funcționar de stat, provenit din rândurile sale, va încălca legile țării?

– Eu nu vreau ca la încheierea mandatului să mă arate lumea cu degetul pe stradă și să spună „uite încă unul care ne-a mințit”. Am afirmat de mai multe ori că orice demnitar, membru al ApR, care va încălca legile, nu va mai beneficia de sprijinul partidului și vom lăsa ca Justiția să-și facă datoria, chiar dacă este vorba de un ministru sau de un prefect. Eu sunt ardelean și știți că noi ne ținem de cuvântul dat.

– Democratul Radu Berceanu a catalogat ApR drept un „partid al coloneilor”; câți ofițeri superiori din fosta securitate aveți în Alianță?

– Unii oameni politici sunt adepții campaniei electorale murdare, plină de etichetări gratuite, de dosare contrafăcute și zvonuri calomnioase.Văd că și domnul Berceanu crede că dacă arunci cu noroi în capul altora devii mai alb sau reușești să stopezi căderea liberă în sondaje a partidului din care faci parte. Sper ca în curând legea privind accesul la dosarele Securității să devină funcțională, pentru ca toate aceste speculații să înceteze. Veți vedea că cei care ne acuză că suntem „un partid al coloneilor” au mai mulți „gradați” în rândurile lor.

– Este posibilă o alianță la viitoarea guvernare cu CDR? credeți că ajutoarele financiare masive ale Occidentului, promise României, vor duce la o revenire spectaculoasă a Convenției Democrate în preferințele electoratului? Cel puțin gura târgului ia în calcul și o asemenea colaborare, la prima vedere, „împotriva naturii”...

– Starea dezastruoasă în care a fost adusă țara după numai trei ani de guvernare CDR nu mai permite o revenire, așa cum spuneți dumneavoastră, spectaculoasă a Convenției în peferințele electoratului. Actuala echipă de partide care guvernează România și-a dovedit limitele și a ajuns, după părerea mea, la capătul oricăror puteri de a propune soluții viabile pentru problemele țării. Acum, pe ultima sută de metri, se încearcă, este adevărat, o revenire la ciclul reformator al guvernării, dar sunt convins că oamenii nu mai au disponibilitatea de a crede în soluțiile de ultim moment. Măsurile fiscale adoptate recent sunt menite într-adevăr să fie o premisă pentru începerea creșterii economice, dar ele sunt concepute și aplicate de aceiași oameni, de aceleași partide, care nu au putut în ultimii trei ani să împiedice criza proundă în care ne aflăm și pe care, în cea mai mare parte, au provocat-o. Acum a sosit timpul ca cetățenii să opteze pentru soluțiile care reprezintă viitorul. Ne-am convins cu toții că nu există soluții-miracol decât în campaniile electorale ale unor partide și că avem nevoie de programe și soluții realiste și pragmatice. În privința „ajutoarelor” din Occident, pot afirma la fel de clar un lucru: acestea nu sunt fonduri pentru CDR sau vreun alt partid din opoziție sau de la putere, ci pentru România și pentru viitorul României.

– Într-un interviu anterior, v-ați exprimat opțiunea pentru Theodor Stolojan ca viitor premier; v-o mențineți?

– Domnul Theodor Stolojan este una dintre personalitățile de marcă ale țării. Sunt convins că dl. Stolojan ar putea fi un premier sub mandatul căruia relansarea economiei ar deveni un fapt real.

– În actuala guvernare, din 600.000 de întreprinderi particulare mici și mijlocii, 400.000 au falimentat sub povara fiscalității excesive. Doctrina ApR îi are în vedere în primul rând pe reprezentanții clasei mijlocii. Cum intenționați să le satisfaceți interesele legitime, dacă accedeți la putere?

– Suntem singurul partid care are un Program privind dezvoltarea IMM-urilor și susținerea capitalului autohton, pentru că noi credem că aceste întreprinderi pot deveni un adevărat motor al economiei naționale dacă beneficiază de un sprijin din partea instituțiilor statului și în plan legislativ. De altfel, în programul nostru sunt prevăzute măsuri complexe, cum ar fi scutirea de la plata impozitului pe profit, pe o perioadă de doi ani, a tuturor IMM-urilor, facilități fiscale pentru producția destinată exportului, scutirea de la plata taxelor vamale a importurilor de materii prime destinate producției interne. Atunci când ApR va fi partid de guvernământ vom facilita includerea reprezentanților IMM-urilor în organismele de conducere la nivel local și vom stimula acele întreprinderi care angajează tineri absolvenți de liceu, școală profesională sau facultate.

– În cei zece ani de la Revoluție, occidentalii au ajuns la concluzia că românii nu sunt capabili să scoată țara din criză. Ce părere aveți despre implicarea directă a specialiștilor Uniunii Europene în guvernarea României? Legat de aceasta, pierderea, cel puțin parțială, a suveranității naționale implică vreun risc pentru România?

– Este vorba de constituirea unei comisii mixte din care fac parte, pe lângă specialiștii străini, și reprezentanții partidelor politice și specialiștii români din diverse domenii. Obiectivul final este realizarea unei strategii de dezvoltare durabilă a României, în baza căreia România va beneficia de un important sprijin financiar, absolut necesar pentru relansarea economiei. În plus, de modul în care va funcționa această comisie și de rezultatele ei depinde totodată și ritmul negocierilor de aderare a României la UE. O astfel de cooperare nu reprezintă un atac la adresa suveranității naționale. Sunt convins că vom putea folosi această oportunitate, fideli interesului național, pentru a atinge ireversibil acest standard de dezvoltare dorit de noi toți, ca membri ai uniunii Europene.

– Stimate d-le Meleșcanu, vă mulțumim pentru bunăvoința dvs. și vă așteptăm cu bucurie la Arad.

Interviu realizat de

ȘTEFAN TABUIA

MEDICUL DE FAMILIE POATE FI DERANJAT LA ORICE ORĂ

Discuții cu dl. SABIN BĂLȚAT, director general la Casa județeană de asigurări sociale de sănătate Arad

– Domnule director, care este primul pas pe care trebuie să-l facă orice persoană pentru a beneficia de servicii medicale gratuite?

– Conform Legii asigurărilor sociale de sănătate nr. 145 din 1997, fiecare cetățean are obligația de a se asigura. Pot beneficia de asistență medicală gratuită, medicamente compensate sau gratuite și alte materiale sanitare numai persoanele asigurate. Pentru a beneficia de aceste servicii, fiecare asigurat trebuie să fie înscris pe listele unui medic de familie.

– Ce fel de servicii oferă asiguraților medicul de familie?

– Asiguratii au dreptul să-și aleagă medicul de familie și Casa de asigurări de sănătate; aceasta fiind principalul „pion" al sistemului de asigurări de sănătate.

Toți asiguratii trebuie să fie înscriși la un medic de familie deoarece, în situații grave, prezentarea la un medic specialist - de exemplu chirurg, ginecolog etc. - se poate face numai pe baza biletului de trimitere de la medicul de familie.

– Deci, în toate situațiile, prima dată trebuie să apelăm la medicul de familie.

– Da, pentru că medicii de familie cunosc cel mai bine problemele asiguraților lor, deoarece pe unii îi cunosc încă de când s-au născut, cunosc mediul în care trăiesc și le cunosc toate problemele, în majoritatea cazurilor nu numai medicale ci și sociale, profesionale, etc. Medicii de familie sunt cei care merită toată încrederea pacienților, deoarece pe lângă cele enumerate mai sus tot ei sunt cei la care se poate apela oricând, putând asigura toate condițiile de care are nevoie un bolnav.

În situația în care aveți nevoie de un medic specialist vă poate îndruma exact la specialistul de care aveți nevoie. De multe ori pacienții care se prezintă direct la un medic specialist, nu se prezintă la specialistul la care trebuie, ceea ce înseamnă oboseală și timp pierdut în zadar. Și în caz de urgență este bine să vă adresați mai întâi medicului de familie și nu salvării, deoarece, pe lângă faptul că medicul de familie cunoaște mai bine problemele asiguraților, poate urmări evoluția bolii sub tratament, lucru pe care medicul de pe salvare nu-l poate face.

– Se poate schimba medicul de familie?

– Dacă nu sunteți mulțumit de medicul d-voastră de familie puteți să vă înscrieți pe lista altui medic. Vă puteți alege orice medic de familie acreditat. Înainte de a alege sau de a schimba medicul de famlie, este bine să vă informați la Casa de Asigurări de Sănătate dacă este acreditat, deoarece numai aceștia vă pot oferi serviciile mai sus enumerate.

– Poate fi ales medicul de familie în altă localitate?

– Este bine să vă alegeți un medic care are cabinetul în localitatea unde aveți domiciliul, deoarece, în caz contrar, trebuie să plătiți d-voastră cheltuielile de deplasare.

Înscriindu-vă pe lista unui medic de familie, beneficiați de următoarele servicii: consultații medicale de bilanț la anumite intervale de timp în funcție de vârstă; măsuri de prevenire și descoperire precoce a bolilor, inclusiv vaccinările obligatorii; consultații medicale în caz de boală - în cabinet sau la domiciliu în caz de urgență sau dacă nu vă puteți deplasa - consultații care se asigură continuu; rețete compensate sau gratuite în conformitate cu legislația în vigoare, tratamente injectabile; bilete de trimitere la medicii specialiști din policlinici și pentru investigații (analize uzuale, radiografie toracică); bilete de internare în spital, concedii medicale.

Conform legislației în vigoare, medicul de familie nu vă poate asigura gratuit următoarele servicii (denumite și servicii medicale la cerere): eliberarea de adeverințe pentru permis de portarmă, școală de șoferi; consultații și tratamente injectabile la domiciliu în situația în care acestea nu se impun.

– Ce se întâmplă dacă nu sunteți înscris la un medic de familie?

– Dacă nu sunteți înscris la un medic de familie, nu puteți beneficia de facilitățile prevăzute pentru asigurați și trebuie să plătiți toate serviciile medicale.

Pentru alte lămuriri vă puteți adresa biroului de RELAȚII CU PUBLICUL din cadrul Casei de Asigurări de Sănătate Arad, Bd. Revoluției Nr. 45 et. II camera 213 sau la telefon: 270864.

COSMIN TRIF

Anul 2000 începe la Teatrul de Stat cu

IUBIRE TRAGICĂ, IUBIRE RIDICOLĂ

Literatura dramatică românească a cunoscut la apariția piesei **„Patima roșie"** de **Mihail Sorbul** (în 1916) un moment de cotitură. Este vorba despre tendința tragicului de a friza ridicolul; precedentul a fost creat deja de Cehov prin tragi-comediile sale. Eugen Ionescu se va îndrepta către absurd - punctul de întâlnire al comicului și tragicului. Mihail Sorbul îi este, întrucâtva precursor.

Cum s-a ajuns aici? **„Patima roșie"** are ca subiect iubirea, o iubire atroce, care prin frumusețea sa morbidă alunecă în tragic; de aici e foarte ușor să eșuezi în comic. Lanțul iubirilor nu prevestește nimic bun - Castriș o iubește pe Tofana, Tofana îl iubește pe Rudy, Rudy o iubește pe Crina, Sbilț tot pe Crina o iubește. Fiecare iubește în alt fel, însă toți iubesc cu frenezie. Îi unește patima, cea care îi va și ucide.

Lipsit de o forță evenimențială care să justifice zbaterile eroilor, textul lui Sorbul este mai mult vorbire despre, ceea ce dă naștere unui anumit tip de teatralitate. Rolul actorului devine, astfel, imens. Însă regizorul spectacolului - Ion Ardeal Ieremia - nu s-a lăsat copleșit de această provocare, forțându-i pe actori să riște împreună cu el, să părăsească acea cale pe care fiecare din ei și-a stabilit-o deja. Cei cinci actori - Dorina Darie Peter (Tofana), Călin Stanciu (Sbilț), Costin Găvază (Rudy), Bogdan Costea (Castriș) și Oltea Aciocârlănioaiei Blaga (Crina) se lasă conduși de mâna regizorului care păstrează și aplică credința grotowskiană că în teatru se poate renunța la orice, numai la actori nu. Dacă vă e dor de un spectacol de calitate, tulburător prin intensitatea trăirilor, vă invităm la premieră, duminică, 9 ianuarie, orele 18,00.

CĂTĂLINA LATU

FINANȚARE PHARE PRIN... PĂULIȘ

După cum am mai scris în urmă cu câteva săptămâni, recent a fost constituită Asociația Comunelor din România. De interes pentru județul nostru este faptul că din Comitetul director al acestei asociații face parte și dl. Eduard Cucoș, primarul comunei Păuliș.

Principalul scop al Asociației comunelor din România este realizarea programului Phare RO 90-70, care constă în finanțarea unor lucrări în domeniul administrației publice locale. Este vorba de obținerea unor bani din fonduri Phare, pe baza unor proiecte de investiții locale.

În perioada 12-13 ianuarie a. c., dl. Cucoș participă la Consfătuirea Phare de la Iași. După care, mai precis în data de 17, primarul din Păuliș va susține o informare la care îi invită să participe pe toți primarii din județul nostru.

„Intenționez să organizez filiala județeană a Asociației Comunelor din România. Despre tot ce înseamnă aceste finanțări Phare doresc să informez toți primarii în data de 17 ianuarie, când organizez o conferință de presă la Primăria din Păuliș" - ne-a declarat E. Cucoș.

COSMIN TRIF

O NOUĂ EMISIUNE DE CERTIFICATE DE TREZORERIE

Prin Ordinul Ministrului Finanțelor nr. 1634/29.12.1999 s-a aprobat o nouă emisiune de certificate de trezorezie pentru populație, pe termen de 90 zile cu o dobândă de 59% pe an, cu subscripție în zilele de 04, 05, 06, 07, 11, 12, 13, 14, 18, 19, 20 și 21 ianuarie 2000.

Termenul de răscumpărare a certificatelor de trezorerie este în zilele de 03, 04, 05, 06, 10, 11, 12, 13, 17, 18, 19 și 20 aprilie 2000.

Operațiunea de vânzare a certificatelor de trezorerie cu dobândă pentru populație, se va încheia în ziua de 21 ianuarie 2000, la ora 14,00.

Nivelul dobânzii pentru certificatele de depozit se menține la 54% pe an până la o dată care va fi comunicată ulterior.

Practic, un milion de lei investiți într-un certificat de trezorerie, aduc în trei luni de zile un plus de 147.500 lei.

Un bistrițean

OFEREA SPRE VÂNZARE MĂRFURI FURATE

Polițiști arădeni l-au identificat și-l cercetează în stare de reținere pe Magda Alexandru, 33 ani, din Caianu Mic, județul Bistrița Năsăud. Acesta oferea într-una din piețele de pe raza județului Arad, bunuri provenite din furt.

Urmare a cercetărilor efectuate s-a stabilit că acestе bunuri au fost sustrase de pe raza municipiului Deva. Magda a fost predat escortei Inspectoratului de Poliție al județului Hunedoara.

D.L.

UNII S-AU SĂTURAT DE VIAȚĂ. LA PROPRIU

Fiecare zi vine și trece cu bucuriile și cu necazurile ei. La noi, la români, mai mult cu necazuri decât cu bucurii. Nici măcar în preajma marilor praznice creștinești nu putem uita că n-am avut ce pune în farfurie sau că șomajul ne stă deasupra capului precum sabia lui Damocles, sau că... nervii întinși la maximum cedează. În loc să cerem îndurare unui Dumnezeu bun și milostiv ne plecăm mintea, inima și fapta necuratului.

În preajma sărbătorilor mai mulți arădeni au încercat să-și pună capăt zilelor. Doi dintre ei sunt acum internați în secția ORL. Ambii sunt bărbați: de 36 respectiv 51 de ani. Cel mai tânăr, intelectual, este la prima tentativă de suicid, cu substanțe hipnotice în doză deosebit de mare.

Dl. Voicu Văgălău, șeful secției ORL, ne-a declarat că pacientul a necesitat o intubație prelungită în serviciul de terapie intensivă. **„Din cauza stenozei laringo-traheale a trebuit să fie canulat cu canulă traheală"**. Canula este un dispozitiv din plastic care se introduce în trahee și prin care respiră direct, fără a avea căile respiratorii normale curiene superioare: nas, laringe, faringe.

Doctorul Văgălău afirmă că acum pacientul **„e mult mai echilibrat psihic, își dă seama de greșeala făcută și sperăm că nu va mai recurge la astfel de gesturi"**. Evoluția stării lui de sănătate depinde **„de cum se vor constitui sechelele laringo-traheale. S-ar putea să mai fie necesară o intervenție prin microchirurgie endoscopică, să secționăm eventualele bride și aderențe care îi împiedică respirația normală."**

Celălalt bărbat care se află în îngrijiri la ORL a mai avut două tentative de suicid și este bolnav psihic. De data aceasta și-a tăiat regiunea cervicală anterioară, cu deschiderea totală a căilor aerodigestive, și cu bascularea anterioară a aparatului fonator și de deglutiție, mai pe românește și-a tăiat gâtul. **„A făcut-o așa de maiestru, încât cred că nici un ORL-ist nu știa să-și deschidă gâtul atât de perfect, fără să secționeze marile vase"**. Și-a tăiat însă vene mari care au provocat o sângerare abundentă. Doctorul Văgălău împreună cu un coleg chirurg au lucrat trei ore pentru refacerea planurilor tăiate.

Pentru că și-a tăiat complet epiglota, s-ar putea ca în perspectivă să aibă dificultăți în deglutiție (înghițire).

În acest din urmă caz, șansele de readucere la o stare normală de sănătate sunt mici. Există posibilitatea ca pacientul să aibă o nouă tentativă de sinucidere care ar putea fi încununate la nenorocitul „succes".

Cum de altfel s-a mai întâmplat și la alți pacienți, care după ce au stat cinci ore pe masa de operație și au fost puși pe picioare au recurs la același sau la un alt mod de a-și lua viața.

TEODORA MATICA

SALARIUL UNUI ANGAJAT AL CJA NU DEPĂȘEȘTE 10 MILIOANE DE LEI LUNAR

Într-un material anterior, v-am informat asupra proiectelor discutate în cadrul ultimei ședințe a Consiliului Județean Arad.

Printre punctele de pe ordinea de zi s-a aprobat noua organigramă a aparatului propriu al CJA.

Cu această ocazie, s-au stabilit și salariile celor care activează în cadrul consiliului. Astfel, președintele instituției, dl. Dan Ivan, încasează lunar suma de peste 9,5 milioane de lei, o sumă „modestă", totuși, având în vedere salariile de câteva zeci de milioane pe care le primesc alte câteva personalități ale județului.

Ocupanților celorlalte funcții de conducere, doi vicepreședinți și secretarul, li s-a atribuit un salariu de 8,5 milioane. Mai exact, cei care beneficiază de această sumă sunt dl. Achim Alexa și Romulus Tașcă (vicepreședinți) precum și Ioan Silaghi (secretar). În rest, salariile celorlalți angajați se încadrează între 4,5 milioane și un milion de lei.

De unde acești bani? Probabil din sumele pe care le vor plăti contribuabilii care prestează servicii sau execută lucrări în ateliere stabile. Astfel, pentru broderia cu mașina persoanele vor plăti 15,8 milioane, pentru fântânărie 19,6 milioane, pentru repararea de brichete (montat supapă și umplut cu gaz) - 13,6 milioane. Muzicanții vor plăti 24,6 milioane, iar soliștii vocali 39,6 milioane. Acestea sunt doar câteva dintre normele pe venit pe anul 2000, dar, după cum relatam, votarea proiectului a fost amânată.

În cadrul ședinței s-a mai aprobat intrarea CJA în Uniunea Națională a Consiliilor Județene din România. Contribuția lunară va fi de 100 de lei/locuitor.

SORINA AMBRUȘ

1999 ÎNTRE PLUS ȘI MINUS ÎN ECONOMIA ARĂDEANĂ

Nici anul 1999 nu a fost unul în care economia românească, în ansamblul ei, să dea semne de revigorare. Dimpotrivă. Implicit și starea economiei arădene a urmat tot o traiectorie descendentă. Totuși, trebuie să remarcăm că 1999 a adus în Arad și câteva investiții importante.

Au venit americanii și englezii

Cel mai important eveniment din 1999 în economia arădeană a fost achiziționarea pachetului majoritar de acțiuni la S.C. Astra-Vagoane S.A. de către concernul american Trinity Industries Inc. din Dallas, un foarte important producător de material rulant de pe continentul nord-american și nu numai. De asemenea, cantonarea în Zona Liberă Curtici - Arad a corporației (tot americane) Sara Lee, care are investiții în 40 de țări și o cifră de afaceri de 20 miliarde de dolari, este un semnal de bun augur. De altfel, ing. Adrian Nițu, directorul A.Z.L. Curtici - Arad a spus: „Din punctul meu de vedere, Sara Lee este cel mai important investitor, de până acum, din Zona Liberă Curtici - Arad." Până în prezent, aici, au luat terenuri în concesiune 11 firme, iar volumul investițional se ridică la peste 16 milioane de dolari. Totodată această concentrare de capital, va crea în cursul acestui an peste 1.000 de locuri de muncă.

O altă reușită a anului 1999 este sosirea la Arad a Companiei britanice Lucas Wiring Systems. Deja la această fabrică lucrează câteva sute de oameni, existând perspective de dezvoltare și creștere a numărului de salariați.

Bani autohtoni

Anul trecut F.P.S. a vândut pachetele de acțiuni de la societățile Optiplast - achiziționată de Contor Zenner, Parc SA și Teba.

Este de remarcat că Victoria Arad a fost privatizată după mai multe încercări eșuate, acționarul majoritar fiind acum tot o firmă din Arad și anume B.A.P.D. Important este că în acest mediu economic defavorabil, o firmă cu capital autohton a reușit să-și dezvolte activitatea, să obțină profit, pe care l-a investit în preluarea fabricii de ceasuri. De altfel, B.A.P.D. a reușit în 1998 să cumpere pachetul majoritar de acțiuni și la societatea REMAT.

Paralele... inegale

Totuși, anul 1999 a adus o inflație de 50,6%, concedieri. Astfel, la sfârșitul anului, în județul Arad erau 18.781 de oameni fără loc de muncă. Cu aproape 1.000 mai mulți decât la finele anului anterior. Rata șomajului a atins 8,93% față de 11,1% media pe țară. La 1 ianuarie 2000, datoriile firmelor arădene către fondul de șomaj se cifra la peste 36 miliarde de lei. În spatele acestor cifre se află oameni. Oameni care nu mai au loc de muncă. Sau alții, cărora, deși li se reține sumele pentru această destinație, firma angajatoare „uită" să-i vireze la A.J.O.F.P. Arad. Cazul emblematic este ARIS Arad, dar și alte societăți sunt în această situație.

La această oră, un număr de 110 firme sunt în executare silită din cauza debitelor datorate la bugetul asigurărilor sociale. Și dacă tot am pomenit de latura socială, nu întâmplător, la unitățile cu probleme s-au iscat și conflicte de muncă. Capul de afiș îl

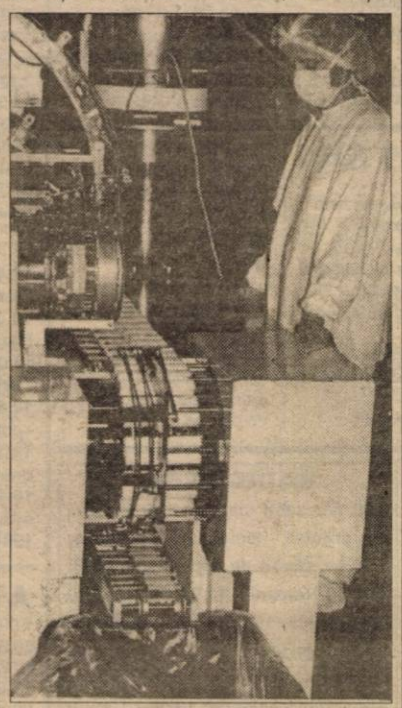

deține din nou ARIS. Aici oamenii își primesc salariile cu întârziere, iar viitorul societății este incert. De altfel, frământările sindicale la această unitate arădeană au fost și cele mai acute din 1999 în județul Arad. Tot la capitolul acțiuni sindicale a ieșit în evidență greva de la fabrica de mobilă Pâncotas. „Normal" firma are datorii restante la bugetul asigurărilor sociale, ce se cifrează la 1,3 miliarde de lei.

Un caz de cădere liberă este UTA. Fabrica a ajuns în situația în care mai are circa 150 de angajați, din 7.000, cât avea în 1990. Producția, dacă se mai poate vorbi de așa ceva, practic, este insignifiantă. Paradoxul situației rezidă în faptul că în Arad, în ultimii ani, producția textilă, dar în special a confecțiilor, s-a dezvoltat aproape constant. Este adevărat, firme străine, în special italiene, au deschis linii de producție, cu precădere în sistem lohn.

Un alt paradox este acela al industriei alimentare. S.C.I.L. Arad, Carne Arad, Arconserv nu se află într-o situație prea roză. Asta (și) pe fondul importurilor masive de produse alimentare.

În ceea ce privește industria mobilei, IMAR Arad este în... suspensie. Sigur, toate combinatele de mobilă din România au regresat în ultimii ani. Totuși, exemplul MGA Arad vine să contrazică aceste fapte. Și nu numai MGA. În peisajul economic arădean s-au înființat o serie de firme cu profil de prelucrare a lemnului, care au piață de desfacere și reușesc să se mențină în competiție.

Poate este și o problemă de organizare, de management, de adaptare rapidă și eficientă la cerințele actuale.

Dar 2000?

Ce ne va aduce acest an, acum în prag de mileniu trei? Deocamdată ne-a adus niște măsuri de relaxare fiscală, dar pe care sindicatele le-au taxat deja. TVA a ajuns la un plafon mic de 19%, iar principalele alimente de bază aveau cota de 11%. Ca efect imediat, se întrevede o creștere a prețurilor, deși pe termen lung, pe hârtie totul pare relativ optimist. Însă, mai ales cei care au firme mici, fără o putere economică deosebită, cred că măsura îi va avantaja pe cei care au deja un profit consistent. Și poate au dreptate. 38% sau 25% din aproape nimic este... tot nimic. Dar oamenii? Oamenii vor să trăiască acum. Și e normal. Numai că acum, cei mai mulți supraviețuiesc. Ei știu doar că azi o duc mai prost ca ieri și ieri ca săptămâna trecută. Ei știu că de aceiași bani vor cumpăra mai puțin, ca acum o lună. Încă puțină răbdare. Acum, după un deceniu, ni se cere încă răbdare.

Poate anul 2000 va aduce ce n-au adus ceilalți zece. Un nou început. Se contează pe fonduri internaționale pentru infrastructură și alte investiții. Premise există și în Arad. Au venit americanii, au venit englezii, italienii, nemții, chiar și turcii (Banca Turco-Română). Va veni chiar și ABN-AMRO. Poate aceste investiții străine vor încuraja afluxurile altor capitaluri.

Au venit chiar și românii. În fond nu trebuie să aștepți de la nimeni nimic. Și încă ceva - fă ceva! Niște principii americane, dar atât de potrivite nouă. Anul 2000. Răbdare. Răbda...(re).

G. CONSTANTINESCU
FOTO: ȘTEFAN MATYAȘ

PREMIERĂ ÎN DOMENIUL ENERGETIC PE PLATFORMA INDUSTRIALĂ „HIPODROM"

Încercând să răspundem curiozității multor cititori ai „Adevărului" despre investiții la care apar, la propriu și figurat, din pământ astăzi detaliem una dintre investițiile stabilite în acest areal al Aradului.

Societatea „Eastern Tehnology" SRL este o investiție elvețiană pe teritoriul județului Arad din 1997. Firma își desfășoară activitatea de la înființarea până în prezent într-o hală de producție din localitatea Șofronea. Obiectul principal de activitate este producția în regim lohn a subansamblelor de electronică industrială pentru clienți din Elveția și Comunitatea Europeană (în care și România speră să se integreze cât mai curând). Având în vedere numărul de comenzi în continuă creștere investitorul elvețian a hotărât construirea unei noi capacități de producție. În luna septembrie 1999 a început această construcție în zona platformei industriale „Hipodrom". Termenul de finalizare a investiției este februarie 2000. S-a concretizat hala de producție, se prevede extinderea ulterioară. Societatea a achiziționat un post de transformare compact în anvelopă de beton - dotat cu echipamente fiabile Siemens și ABB - care va asigura continuitatea alimentării cu energie electrică la standarde europene impuse de activitatea firmei. Acest post, care constituie o premieră energetică pentru județul Arad, a fost achiziționat de către firma „Eastern Tehnology" SRL sub îndrumarea direcțiunii „Conel" Arad.

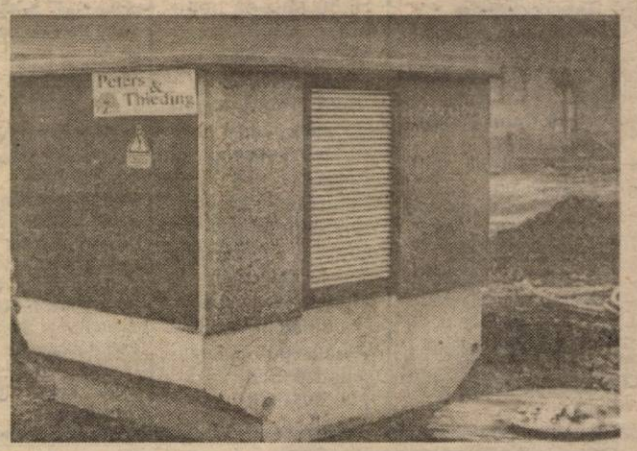

În concluzie, în zona „Hipodrom" se creează locuri de muncă și apar noutăți tehnologice de la o zi la alta.

VIOREL MUSCA

Banca București își va schimba numele în ALPHA BANK ROMANIA

Banca București își va schimba numele în Alpha Bank Romania, au hotărît acționarii băncii - grupul financiar-bancar Alpha din Grecia și Banca Europeană pentru Reconstrucție și Dezvoltare.

BNR a autorizat deja această schimbare de nume.

Banca Internațională a Religiilor susține ordonanța referitoare la limitarea plăților în numerar

Proiectul de ordonanță referitor la mărimea plafoanelor de plăți și de casă și la utilizarea numerarului de către agenții economici este apreciat favorabil de Banca Internațională a Religiilor (BIR).

"Această măsură va duce, pe termen mediu, la diminuarea evaziunii fiscale și va grăbi procesul de transformare a economiei românești într-o economie adaptată cerințelor Uniunii Europene", se arată într-un comunicat al băncii.

BIR susține că este pregătită, atît din punct de vedere informatic, cît și logistic, să facă față multiplicării volumului de operațiuni cu ordine de plată și alte instrumente de plată fără numerar și anunță agenții economici că va reduce comisioanele percepute de bancă pentru operațiunile fără numerar.

ÎNTREGUL SISTEM BANCAR ROMÂNESC A FĂCUT FAȚĂ TRECERII LA ANUL 2000...

...este concluzia Comisiei pentru Tehnologia Informației din cadrul Asociației Române a Băncilor, care a păstrat în ultima săptămînă un contact permanent cu membrii săi (departamentele de informatică și telecomunicații din cadrul băncilor comerciale).

Deși perioada critică a fost depășită cu succes, băncile comerciale din România sunt conștiente de faptul că există posibilitatea, cel puțin teoretic, ca unele mici probleme să apară pe măsură ce activitatea bancară se va relua din plin în următoarele zile și, în consecință, echipele de criză create în bănci își vor desfășura activitatea în continuare, se arată în comunicatul comisiei.

FPS ARAD A REZILIAT DOUĂ CONTRACTE, LA ACEEAȘI SOCIETATE

De mai mult de un an de zile, în cadrul FPS București a luat ființă Direcția Postprivatizare. Aceasta are rolul de a vedea în ce măsură cumpărătorii acțiunilor vândute de FPS au respectat angajamentele investiționale prevăzute în contract. Din analiza postprivatizare efectuată de specialiști ai Direcției Postprivatizare, rezultă că, în perioada 1993 - noiembrie 1999, în peste 1.500 de contracte (din 11.075 contracte în derulare) sunt prevăzute clauze de investiții. Din acestea, s-a confirmat respectarea clauzei la doar... 75 de contracte.

Dintre cei care nu au respectat clauzele privind angajamentele investiționale, FPS a notificat 82 de cumpărători, ce trebuie să plătească penalități. Fondul a încasat bani (reprezentând penalități) doar de la 7 investitori penalizați.

Directorul FPS Arad, Doru Sever Puia, spune că în contractele semnate până în 1997, nu existau măsuri asiguratorii privind investițiile. Singura clauză de garantare a investițiilor erau, până la acea dată, penalitățile, ce reprezentau un anumit procent din volumul de investiții angajat la cumpărare de către investitor.

Din 1998, în contractele încheiate între FPS și cumpărători s-au introdus diverse modalități de garantare a investițiilor, precum scrisoarea de garanție, biletul la ordin, gajul pe acțiuni, sau diverse combinații între acestea. Modalitatea de garantare cea mai cerută de FPS Arad este gajul pe pachetul de acțiuni. „Aceasta e cea mai sigură. În momentul în care nu s-a făcut investiția, FPS ia înapoi acțiunile", spune Doru Sever Puia.

La societățile arădene privatizate de FPS Arad nu s-a făcut nici o analiză postprivatizare, pentru că au fost respectate contractele. Din 1999, direcțiile teritoriale au vândut acțiunile deținute la societăți doar prin licitație, unde singurul criteriu de care se ține cont este prețul oferit de investitor. „Doar FPS București organizează negocieri pentru vânzarea pachetelor de acțiuni, iar la această metodă contează investițiile, angajamentele pe care le ia investitorul", adaugă directorul Puia.

Nu trebuie neglijat, însă, faptul că de cele mai multe ori cumpărătorii au încheiat contractul cu FPS tocmai pentru că s-au angajat să realizeze un volum mai mare de investiții decât ceilalți competitori.

În ultimii doi ani, din societățile privatizate de FPS Arad, doar la o singură societate a fost reziliat contractul încheiat de cumpărător cu fondul arădean. Și nu o dată, ci de două ori. Este vorba de societatea Real, unde FPS deținea 39,98% din acțiuni. În 1998, acestea au fost cumpărate de o societate din Deva, care însă n-a plătit la timp. Astfel, FPS Arad a reziliat contractul. În acest an, Real a fost scos din nou la privatizare, licitația fiind adjudecată de o firmă din București. „La 90 de zile de la adjudecare, acționarii societății Real au hotărât majorarea capitalului, astfel că din aproape 40%, reprezentând acțiunile cumpărate de cei din București, s-a ajuns la circa 20%, ceea ce nu a convenit cumpărătorului. Acesta nu a plătit, iar noi am fost obligați să reziliem contractul", spune Doru Sever Puia.

Pentru nerespectarea clauzelor prevăzute în contractul de privatizare, FPS poate acționa în justiție respectivii cumpărători. Un proces durează, însă, mult timp, de aceea de acum în contracte sunt prevăzute noi modalități de garantare a investițiilor, amintite în materialul de față.

GERLINDE KNAP

SÂMBĂTĂ, 8 IANUARIE 2000

TVR 1

7,00 Știrile de sâmbăta asta
7,30 Telesport
8,30 Odissea - s.
10,00 Acum poți afla
10,30 Vă place filmul?
11,00 Art-mania
12,00 Garantat 100%
12,45 Muzica da capo al fine
13,39 Lumea și noi
14,00 Arca Marinei lansează apeluri SOS
15,30 Forța naturii: El Nino- doc.
16,25 1999, an de excepție pt. sportul românesc
17,20 Teleenciclopedia
18,05 Mare schimbătoare - s.
19,00 Perechea potrivită
19,30 Carol și compania - s.
20,00 Jurnal, știri, sport, meteo
20,30 Contele de Monte Cristo - dramă, Franța, 1998, ep. 1
22,15 Fotbal: Manchester United - Vasco da Gama, în Campionatul Mondial
0,00 Șoapte în noapte - thriller, SUA, 1992

TVR 2

7,00 Santa Barbara - rel.
7,45 Obsesia - s.
8,30 Care pe care
9,15 Osia lumii
9,45 Lumea de mâine
10,15 Star Trek - Generația următoare - s.
12,00 Fotografii, doc.
13,00 Barocul - altfel
14,00 Un înger adolescent- s.
14,25 Atlas
15,00 Știri
15,05 Santa Barbara - s.
15,50 Muzică populară
16,00 Doc. culturale
17,25 Top TV 2
18,25 Timpul trecut: Momirea ursului
19,15 Videoclipuri cu Texas
19,30 Știri
19,45 Primul val - s.
20,35 Integrale: Special Guyane
21,30 Lumea vitezei
22,00 Fotbal: Meci din Campionatul Spaniei - în pauză: Știri
0,00 TVM Mesager

PRO TV

7,00 Cartea virtuților - d.a.
7,20 Căpitanul N - d.a.
7,40 Toți câinii merg în rai - d.a.
8,15 Desene animate
9,00 Tânărul Hercule - ep. 18, 19
10,00 Lois și Clark - ep. 54
11,00 Nimic în comun - comed. SUA, 1986, cu Tom Hanks
12,55 Știrile Pro TV * O propoziție pe zi
13,05 Prietenii tăi - ep. 105
13,30 Dharma și Greg - ep. 26
14,00 Generația PRO
15,00 Ce se vede - emis. de Ada Rosetti
15,15 Xena - prințesa războinică - ep. 72
16,00 Fete de bani gata - ep. 39
16,30 Profashion
17,00 Te uiți și câștigi! - conc. LIVE
19,00 Știrile Pro TV
20,00 Vacanța mare la PRO TV
21,00 Morocănoșii - f. SUA, 1993, cu Jack Lemmon, Walter Matthau, Ann Margret, Daryl Hannah
22,55 Inimă de tunet - f. SUA, 1992, f. SUA, 1992, cu Val Kilmer, Sam Shepard
1,00 Asemănare izbitoare - f. erotic
2,30 Xena, prințesa războinică - s.

TV ACASĂ

5,00 Guadalupe - s.
5,50 Iubire sfântă - s., rel.
6,45 Dragoste și putere - rel.
7,15 Acasă la bunica - rel.
7,30 Căsuța poveștilor
8,10 Pentru iubirea ta - s., rel.
9,00 Înger sălbatic - s., rel.
10,00 Luz Clarita - s., rel.
10,50 Angela - rel.
11,45 Can-Can - f., rel.
14,00 Acasă la Adina Cezar - cu Ruxandra Săraru
14,30 Doctorul casei - emis. medicală
15,00 Mowgli - desene animate
16,00 April în Paris - f.
18,00 Micuțele doamne - s.
* Vremea de acasă
19,00 Floare de aur - s.
21,45 Charro! - f. SUA, 1969, cu Elvis Presley
* Vremea de acasă
23,30 Motown Live 1999
24,15 April in Paris - f., rel.

ANTENA 1

7,00 Minunile naturii
8,00 Fir întins
8,30 Des. animate
9,00 Nightman - s.
10,00 Casa de piatră
10,30 Roata de rezervă
11,00 Orient Expres
13,00 Cu Țopescu de la A la infinit
18,00 Capcanele destinului - s.
10,00 Observator
20,00 Joc mortal - acț. SUA, 1998
21,45 La sfârșit de săptămână
22,00 Observator
22,30 Justițiarul - acț. SUA, 1981
0,00 Sahara - acț. SUA, 1943
1,45 Emanuelle 5 - erotic, SUA, 1987

PRIMA TV

7,00 Emisiune pentru copii
11,00 Povești pescărești
11,30 Sport Magazin
13,00 Motor
13,30 Apel de urgență - rel.
14,00 Real TV - rel.
14,30 Dosarele Y - rel.
15,30 Camera ascunsă
16,00 Comisarul Rex - rel.
17,00 Telenovela - s.
18,00 Focus * Sport * Meteo
18,30 Clip Art
18,35 Popular - divertisment
21,00 Cyborg - acțiune, SUA, 1989, cu Jean-Claude Van Damme
22,45 Clip Art - rel.
22,50 Focus
23,00 Show-ul de noapte
1,00 Film artistic
2,30 Focus - rel.

TELE 7 ABC

8,00 Știri
8,10 Dintre sute de ziare
9,00 Țara spiridușilor
10,00 Practic la Tele 7
11,00 Lumea în clipa 2000
12,15 Documentar
13,00 Studioul Tudor Vornicu
17,00 Celebritate - s.
18,00 Rendez-vous la Tele 7
19,00 Globetrotter
20,00 Telejurnal
20,45 Portret în grup cu doamna - dramă, coprod. 1977
22,30 Club ABC
0,00 Știri
0,15 Celebritate - s.
1,00 Rendez-vous la Tele 7
2,00 Telejurnal
2,30 Documentar
3,00 Studioul Tudor Vornicl - rel.

TV ARAD

7,00 Observator
8,00 Știri TVA - rel.
8,30 Politica fără prejudecăți - rel.
10,00 Casa de piatră
10,30 Roata de rezervă
11,00 Brit Awards 1999
13,00 Stan și Bran
14,00 Polițist sau delincvent - f. Franța, 1979
15,50 Superpolițiștii din Miami - f. SUA, 1985
17,30 Divertisment
18,20 Anunțuri
18,30 Știri TVA
19,00 Observator
20,00 Delta Force 3 - f. SUA, 1998
21,45 Anunțuri
22,00 Știri TVA - rel.
22,30 Justițiarul - f. SUA, 1981
0,00 Sahara - f. SUA, 1943
1,45 Emmanuelle 5 - f. erotic SUA
3,30 Capcanele destinului - ep. 34, 35
4,30 Roata de rezervă - rel.
5,00 Casa de piatră - s., rel.
5,30 Fir întinsÎn continuare program identic cu Antena 1

TV INTERSAT

8,55 Deschiderea programului
9,00 Crimă la ușa mea
10,30 Muzică populară
11,00 Știrile Intersat
11,30 Enciclopedia pisicilor - 1
12,30 Aventuri magice - f.
14,00 Impact - rel.
15,30 Aventurierii - 5
16,00 Închiriem copii - f.
17,30 Mock și Sweet - 4
18,00 Haideți să ne jucăm! - 30
18,15 Muzică populară
18,45 Știrile Intersat
19,20 Neon Rider - 15
20,05 Mămica, detectiv particular - 16
20,30 Muzică și film cu Alecu Chirită
22,00 O prietenie deosebită - f.
23,30 Știrile Intersat
0,00 Erotica
0,45 Închdierea programului

HBO

10,00 Des. animate: Franklin
10,30 Des. animate: Războinici stelari
11,00 Turbo - SF, SUA, 1997
12,45 Echipa de fotbal - comedie, SUA, 1995
14,30 Mary Reilly - dramă, SUA, 1996
16,15 Crimă nepedepsită - comedie, SUA, 1994
17,45 Totul despre sex - s.
18,15 Jaful - thriller, SUA 1996
20,00 Cinema 764
20,30 Curaj în linia întâi - dramă, SUA, 1996
22,30 Inamicul public - acțiune, SUA, 1997
0,15 Urmărire în viitor - SF, SUA, 1992
1,45 Campionul - dragoste, SUA, 1996

ATOMIC TV

7,00 Selector
10,30 Romanian Top 100 cu Oana
12,30 File de poveste: povestea videocliplui „Strada Ta" - Iris
13,00 High Action Adrenalin
13,30 Cinematomic - rel.
14,00 K Lumea
16,00 Selector
18,30 Atomix cu Oana - rel.
21,30 Febra - party music
22,30 Vibrații
23,30 Klub Bizzar
0,30 Insomnia

RADIO ARAD & RADIO CONTACT (99,1 MHz)

5.00 - 8,00 LUPTA CU SOMNUL; 8,00 - 01,00 DIMINEAȚA DE WEEKEND CU RADIO ARAD; 10,00 - 11,00 BĂTĂLIA HITURILOR; 11,00 - 12,00 OGLINDA MILENIULUI; 12,00 - 15,00 VEST TOP; 15,00 - 16,00 FABRICA DE HITURI; 16,00 - 18,00 SUPER 50; 18,00 - 18,30 CHARHANAKER MUSIC; 18,00 - 19,00 RADIO MAGAZIN - DEUTSCHE WELLE; 19,00-19,30 BUNĂ SEARA, ARAD! ; 19,30-20,00 VIAȚA SPIRITUALĂ; 20,00 - 22,00 ZYX MUSIC; 22,00 - 5.00 PÂNĂ MÂINE DIMINEAȚA

RADIO PRO FM (92,1 MHz)

1,00 - 7,00 MUZICĂ; 7,00 - 10,00 DIMINEAȚĂ DE WEEKEND - cu Flavius Esnican; 10,00 - 11,00 CINÉ-VERITÉ - cu Ada Rosetti și Augustin Sbîngă; 11,00 - 14,00 CheFACI ÎN WEEKEND - cu Vali Bărbulescu; 14,00 - 16,00 TOP 30 AIRPLAY PRO FM - cu Cristi Schnebli; 16,00 - 17,00 PRO FM GREATEST HITS - cu Marius Vintilă (rel.); 17,00 - 19,00 PRO FM PARTY LINE - cu Vlad Craioveanu; 19,00 - 20,00 PRO FM EXPLORER - cu Niki Stanciu (rel.); 20,00 - 2,00 HOT PARTY MIX - cu DJ Mike

RADIO TIMIȘOARA

6,00 Ceasurile dimineții; 8,00 Muzică populară cu dedicații; 10,00 Pop matineu; 11,00 Gramofon; 12,00 Magazin sportiv hibernal; 13,00 Emisiune în lb. germană; 14,00 Emisiune în lb. maghiară; 15,00 Emisiune în lb. sârbă; 16,00 Actualitatea în 60 de minute; 17,00 Jurnal în culori; 17,05 Civilizația umană; 18,00 Asclaepios; 19,00 Radiojurnal; 19,15 Romanțe și cântece de petrecere; 20,50 Călătorie în lumea poveștilor; 21,00 Curierul de seară
Știri: 6,00; 7,55; 10,00; 11,00; 12,50; 16,00; 17,00; 18,00; 21,00; 21,55; Radio Jurnal: 7,00; 19,00

RADIO SEBIȘ

6,00 Weekend matinal; 8,00 Floarea din grădină - topul muzicii populare; **9,00 La sfârșit de săptămână; 12,00 Top 10 România; 13,00 Clubul adolescenților; 15,00 Astăzi te sărbătorim** - muzică populară și dedicații muzicale; **16,00 Top 21; 18,00 Superstar week-end; 19,00 La mulți ani!** - dedicații muzicale; **0,00 Night Hits 21**

DUMINICĂ, 9 IANUARIE 2000

TVR 1

7,00 Ceasul deșteptător
8,00 Universul credinței
9,00 Desene animate
9,30 Kiki Riki Miki
11,00 Viața satului
12,30 Tezaur folcloric
13,30 De luni până duminică
14,15 National TV Bingo
16,15 Auto Club
16,50 Blankenese - s.
17,45 Spectacolul lumii văzut de Ioan Grigorescu
18,15 Trupa de șoc
18,55 Tragerile Loto Special
19,00 Perechea potrivită
19,30 21 - cu Ștefan Bănică Jr.
20,00 Jurnal * Meteo
20,30 Duminica sportivă
20,40 Zodia VIP
21,40 Clubul văduvelor - dramă, SUA, 1992
23,40 Jurnal
23,45 Pe față - talk-show

TVR 2

7,00 Santa Barbara - rel.
8,30 Alfred Hitchcock prezintă... Public captiv - rel.
9,45 Pas cu pas
10,15 Ferma
11,00 Tip-top, mini-top!
12,00 Arca lui Noe
12,30 Desene animate
13,25 Tradiții
14,00 Un înger adolescent - s.
14,25 D'ale lu' Mitică
15,00 Știri
15,05 Santa Barbara - s.
15,50 Bijuterii muzicale
16,05 Galele TVR 2 - Festivalul Internațional de Jazz, Brașov 1999
17,10 Povestirile operei Aida de Giuseppe Verdi
18,15 Un secol de cinema: John Wayne, o legendă americană
19,30 Știri
19,40 Primul val - s.
20,30 Rigorile armatei - comedie, SUA, 1981
22,05 Verde de micul Paris!
23,00 Știri
23,05 Credo
0,05 Atlas - rel.
0,35 TVM * Mesager

PRO TV

7,00 Cartea virtuților - d.a.
7,20 Căpitanul N - d.a.
7,40 Toți câinii merg în rai - d.a.
8,00 Freakazoid - d. a.
8,30 Aventurile lui Sylvester & Tweety - d.a.
9,00 Super Abracadabra
9,30 Lassie II - ultimul episod
11,00 Aristotle Onassis - Miliardarul nefericit - doc.
12,00 Profeții despre trecut
12,55 Știrile Pro TV
* O propoziție pe zi - retrospectiva săptămânii
13,05 Prietenii tăi - s.
13,30 Dharma și Greg - s.
14,00 Prețul corect - concurs
14,30 Echipa mobilă
14,45 Benny Hill
15,30 Beverly Hills 90210 - s.
16,30 Super Bingo - Live
19,00 Știrile Pro TV
19,30 Regele pescar - dramă, SUA, 1991, cu Jeff Bridges, Robin Williams
22,00 Râul ucigaș - acțiune, SUA, 1994, cu Meryl Streep
0,00 Prea frumos ca să fie adevărat - f. erotic
1,30 Beverly Hills 90210 - rel.
2,30 Echipa mobilă - rel.
3,00 Benny Hill - rel.
3,30 Școala de profesori - s.
4,00 Galactica - s.
4,45 Babylon 5 - rel.
5,30 Suflet de femeie - s.

TV ACASĂ

5,00 Guadalupe - s.
5,50 Acasă la români - rel.
7,30 Căsuța poveștilor - rel.
8,00 Micuțele doamne - rel.
9,00 Acasă la bunica
10,00 Floare de aur - rel.
10,45 Charro! - f., rel.
12,20 Elvis - regele roc'n roll-ului - rel.
14,00 Înger sălbatic - rezumatul săptămânii
15,00 Mowgli - desene animate
16,00 Fotbal II Calcio: **Parma - Juventus**, în direct
* Vremea de acasă
18,00 Micuțele doamne - rel.
19,00 Floare de aur - rel.
20,00 Acasă la români - muzică populară
* Vremea de acasă
21,30 O femeie independentă I - dramă, SUA, 1995, cu Sally Field
23,10 Motown Live 1999
24,00 Fotbal II Calcio: Fiorentina - Inter

ANTENA 1

8,00 Credința și viața
9,00 Desene animate
11,00 Desene animate
10,45 Aventurile lui Sinbad - s.
11,30 Buni prieteni
12,15 La pescuit și În permisie - comedie, SUA, 1932, cu Stan și Bran
13,00 Duminica în familie
17,30 Capcanele destinului - ep. 35, 36
19,00 Observator
19,50 TeleEurobingo show
22,30 Dispariția lui Vonnie - dramă, SUA, 1994, cu Joe Penny
0,30 Crima - thriller, SUA, 1991, cu Joe Mantegna
2,30 Aventurile lui Sinbad - rel.
3,15 Stan și Bran - rel.
4,00 Capcanele destinului - rel.
6,00 Credința și viața - rel.

PRIMA TV

7,00 Emisiune pentru copii
12,00 Vacanță a la Petrișor
12,30 Tradiții
13,00 De colo colo
13,30 Chic
14,00 Cinemagia
14,30 Wyatt Earp: Întoarcerea la Tombstone - western, SUA, 1994
16,00 Detectivi de elită - s.
17,00 Telenovela
18,00 Focus
18,30 Clip Art
18,35 Un japonez în America - comedie, SUA, 1986
20,00 Camorra - dramă, Italia, 1986
22,15 Clip Art - rel.
22,20 Focus
22,45 Revista presei
23,00 Nadine Show - rel.
0,00 Sport Magazin - rel.
1,30 Cinemagia - rel.
2,00 Focus - rel.

TELE 7 ABC

8,00 Știri
8,10 Teleshopping
8,20 Țara spiridușilor - rel.
9,30 Domino - rel.
11,00 În justiție - rel.
12,00 Îți mai aduci aminte, Doamnă?
13,00 Ora unu a venit
15,45 Drumuri printre amintiri
16,15 Cutia muzicală
17,00 Forța destinului
18,00 Portretul unui artist
18,55 Pariul Trio
19,00 Dincolo de anul 2000 - doc.
20,00 Telejurnal
20,30 Documentar
21,00 Dintre sute de ziare
21,40 Pariul Trio
21,43 Loto
21,45 Lista neagră - dramă, Franța, 1984
23,15 Arcub live
0,00 Știri
0,30 Drumuri printre amintiri - rel.
1,00 Ora unu a venit - rel.
3,30 Telejurnal - rel.
4,30 Forța destinului - rel.

TV ARAD

7,00 Documentar
8,00 Știri TVA - rel.
8,20 Anunțuri
8,30 Divertisment
9,00 Animal Show - s.
10,00 Desene animate
10,45 Aventurile lui Sinbad - s.
11,30 Buni prieteni
12,15 Stan și Bran
13,00 Duminica în familie
17,30 Muzică populară
18,20 Anunțuri
18,30 Știri TVA
19,00 Observator
19,50 TeleEurobingo show
În continuare program identic cu Antena 1

TV INTERSAT

8,55 Deschiderea programului
9,00 Închiriem copii - film
10,30 Muzică populară
11,00 Știrile Intersat
11,30 Pasionați de animale
12,00 Muzică populară
14,00 Muzică și film - rel.
15,30 Jake Speed - film
17,00 Micii eroi
18,00 Kelly - s.
18,25 Desene animate
18,45 Știrile Intersat
19,20 Tovarăși la moarte - film
21,00 Eurocops - s.
22,00 Kandyland - film
23,30 Știrile Intersat
0,00 Erotica
0,45 Închiderea programului

HBO

10,00 Colț alb 2: Mitul lupului alb - aventuri, SUA, 1994
11,45 Răpiți de extratereștri - thriller, SUA, 1997
13,15 Războiul troian - comedie, SUA, 1997
14,45 Tensiune maximă - suspans, SUA, 1997
16,15 Cele două fețe ale dragostei - dragoste, SUA, 1996
18,15 Stargate - s.
19,00 Atentat la World Trade Center - dramă, SUA, 1996
20,30 În rol de avocat - comedie, SUA, 1997
22,15 Suspiciune - thriller, Anglia, 1991
0,00 Fantomele trecutului - dramă, SUA, 1996

ATOMIC TV

7,00 Selector
11,00 Cybernet
11,30 Atomic Café - rel.
12,00 Reactor
12,30 Turnul Londrei - rel.
13,30 Hai Hui
14,00 Interactiv
16,00 Selector
18,30 Atomix cu Dinu - rel.
21,30 Selector
22,30 Album show
23,30 Insomnia

RADIO ARAD & RADIO CONTACT (99,1 MHz)

5,00 - 8,00 LUPTA CU SOMNUL
8,00 - 8,30 VIAȚA SPIRITUALĂ
8,30 - 10,00 ALBUM FOLCLORIC
10,00 - 12,00 SFÂNTA LITURGHIE
12,00-13,00 HIT INTREVIU
13,00 - 15,00 WEEK-END ÎN DOI
15,00 - 16,00 CONTACT FM
16,00 - 17,30 DEDICAȚII MUZICALE
17,30 - 18,30 RADIO COCKTEIL
18,30 - 19,00 RADIO DEUTCHE WELLE
19,00 - 19,30 BUNĂ SEARA, ARAD!
19,30 - 20,00 VIAȚA SPIRITUALĂ
20,00 - 22,00 SEARĂ DE SEARĂ
22,00 - 0,00 SPORT WEEK-END

RADIO PRO FM (92,1 MHz)

2,00 - 7,00 MUZICĂ; 7,00 - 10,00 MIC DEJUN LA PAT - cu Mihai Gurei; 10,00 - 11,00 AUTOSHOW - cu Nicki Stanciu și Dan Vardie; 11,00 - 14,00 CHE FACI ÎN WEEKEND - cu Vali Bărbulescu; 14,00 - 17,00 HEAT PRO FM - cu Cristi Schnebli; 17,00 - 19,00 MARIUS, GEORGE ȘI CELE 40 DE HITURI - cu Marius Vintilă și George Vintilă; 19,00 - 21,00 PRO FM LOVE LINE - cu Vlad Craioveanu; 21,00 - 22,00 DEEP BEATS - cu DJ Slick; 22,00 - 24,00 GAIȚELE DE LA MIEZUL NOPȚII - cu Viorel Gaită

RADIO TIMIȘOARA

6,00 Radioprogramul sătenilor ; 8,00 Universul credinței; 8,30 Armonii corale; 9,00 Uniți sub tricolor; 10,00 Pop matineu; 11,00 Actualități, muzică, sport; 12,00 Duminica la prânz; 13,00 Emisiune în lb. germană; 14,00 Emisiune în lb. maghiară; 15,00 Emisiune în lb. sârbă; 16,00 Emisiune în lb. bulgară; 16,30 Emisiune în lb. cehă; 17,00 Emisiune în lb. slovacă; 18,00 Astra Română; 19,00 Radiojurnal; 19,15 Jazz Reflex; 20,05 Călătorie în lumea poveștilor; 20,15 Vă place opera?; 21,00 Curierul de seară
Știri: 6,00; 7,55; 10,00; 11,00; 12,50; 20,00; 21,00; 21,55. Radio Jurnal: 7,00; 19,00.

RADIO SEBIȘ

6,00 Week-end matinal
8,00 Viața spirituală
9,00 Cafeneaua duminicală
11,00 Show 21
12,00 Cu cărțile pe dos - talk-show
14,00 Duminica împreună
15,00 Astăzi te sărbătorim - muzică populară și dedicații muzicale
17,00 Cutia Pandorei
19,00 La mulți ani! - dedicații muzicale
20,00 Cutia Pandorei
0,00 Insomnii

În timp ce UTA și Dinamo negociau pentru Drăgan

MARIȘ A FOST PLASAT LA F.C. NAȚIONAL

Dănilescu și Gandolfi au bătut palma, iar Iedu' merge în „Groapă"

Evenimentele s-au succedat, ieri, cu o repeziciune extraordinară la F.C. UTA. Când toată lumea aștepta să se parafeze înțelegerea dintre UTA și Dinamo, în privința lui Claudiu Drăgan, la București, președintele Lupaș îl „plasa" pe Călin Mariș, în curtea echipei F.C. Național. Cum avionul cu care a sosit la Arad reprezentantul clubului Dinamo, Constantin Dănilescu, a întârziat, iar apoi negocierile s-au întins pe parcursul a trei ore și jumătate, am avut - pentru o clipă - impresia că primul transfer realizat nu mai este Drăgan, ci Mariș. Totuși, președintele Lupaș ne-a liniștit, spunându-ne că actele de transfer ale lui „Căli-gol" se vor semna doar peste două zile.

La ora 16,15, Constantin Dănilescu dicta contractul cu clauzele de transfer lui Teodor Gherle, acesta fiind răspunzător cu mașina de scris. Practic, în acel moment, se oficializa primul transfer pozitiv al „erei" italiene. La negocierile purtate - care s-au întins suspect de mult - au participat: Angelo Gandolfi, Ioan Ienciu, Luigi Piedimonte, Ioan Kocsis Josan, Florin Iacob, Constantin Dănilescu, iar pe final a apărut și Ioan Anca.

La final, deși nimeni nu a vrut să vorbească, o păsărică ne-a șoptit că impasul în care au intrat negocierile săptămâna trecută, plus orele de discuții de ieri s-au datorat unor „chichițe" din contract. Chiar dacă s-a bătut palma pentru 160.000 de dolari, plus 40% dintr-un eventual transfer în străinătate, Dinamo nu va da prima tranșă imediat, așa cum a vrut UTA. De-abia în prima săptămână a lunii martie se vor plăti 60.000 de dolari, urmând ca până la 1 iulie a.c., să fie date și celelalte două rate stabilite în contract. Și asta, din cauză că Dinamo nu avea acum banii ceruți de UTA.

Apoi, o altă dispută s-a purtat în jurul unui alt transfer al jucătorului. Fiind convinși că Drăgan ar putea fi folosit monedă de schimb, cei de la UTA au reușit să strecoare o clauză care prevede că o eventuală plecare a fotbalistului la o formație românească poate fi făcută doar cu acordul clubului arădean. Totul, pentru a nu se realiza o plafonare a jucătorului, ceea ce ar însemna pierderea însemnată a unei eventuale cote, iar cei 40% dintr-o vânzare în străinătate ar deveni o „fata morgana".

Cert e un singur lucru. Cele două vârfuri ale UTA-ei, Mariș și Drăgan vor pleca, ambii prezentându-se luni dimineața, la noile echipe, la reunirea lotului.

LEO SFÂRA

SURPRIZĂ LA C.M. DE FOTBAL AL CLUBURILOR

Joi noaptea, în Brazilia s-au disputat alte două meciuri din cadrul Campionatului Mondial al cluburilor. De această dată s-au jucat primele partide din cadrul grupei B.

În primul meci s-a înregistrat o mare surpriză, Manchester United nereușind să treacă de mexicanii de la Necaxa, scorul final fiind 1-1. După ce Montencios a deschis scorul, în min. 14, englezul Beckam a fost eliminat (min. 34) și se părea că totul se năruie pentru elevii lui Alex. Ferguson. Însă, în min. 81, Yorke a egalat, cu un șut din apropiere, spălând astfel rușinea de pe obrazul coechipierilor.

În celălalt joc, așa cum se aștepta, brazilienii de la Vasco de Gama s-au impus lejer în fața australienilor de la South Melbourne, cu scorul de 2-0, golurile fiind marcate de Felipe - min. 53 și Edmundo - min. 86.

L. S.

Corespondență din Nantes

„REGINA" DE LA MONTREAL, „PRINȚESĂ" A FRANȚEI PENTRU O SEARĂ DE VIS

Nu prea avem ocazia, aici, departe de casă, să ne mândrim că aparținem acestei minunate nații, care a dat, și sunt sigur că va da încă, oameni de o valoare inestimabilă pentru România și nu numai...

Duminică, 2 ianuarie 2000, la o oră de maximă audiență, postul de televiziune „France 2" a transmis „Trofeele Secolului", prezentate de șeful serviciului sport al televiziunii naționale în compania unui mit al sportului mondial. Am numit-o aici pe cea care ne-a adus atâtea bucurii și care continuă să ne surprindă, inimitabila Nadia Comăneci.

Nu am cuvinte să exprim ceea ce am simțit privind trei ore această emisiune. Mândrie!? Bucurie!?

Înconjurată de stelele sportului mondial - 30 medaliați cu aur, 13 medaliați cu argint, 12 medaliați cu bronz la Jocurile Olimpice și 36 de campioni mondiali - Nadia a înmânat „Trofeul Secolului" atletului complet Carl Lewis. Pe locul doi a fost clasat "regele balonului rotund", Pele, al treilea „dansatorul ringului" Cassius Clay, locul patru a revenit „zburătorului din 1968", Bob Beamon, pe cinci fiind clasată „regina grației", de la Montreal, „prințesa" noastră, Nadia Comăneci.

Îmi permit să-mi exprim părerea că nu trebuia făcut un clasament. Fiecare dintre ei a adus ceva nou sportului, disciplinei pe care a practicat-o. Lewis este inegalabil în atletism (până astăzi), Pele în fotbal, Cassius Clay în box, Nadia în gimnastică. Au fost și sunt oameni minunați, sportivi formidabili. Puneți-i pe toți pe același loc, loc pe care îl merită din plin. Noi îi respectăm la fel, indiferent de naționalitate, culoarea pielii, religie sau disciplină sportivă. Vă iubim pentru ceea ce ați fost, pentru ceea ce sunteți și pentru ceea ce faceți încă pentru noi. Vă mulțumim!

Aici nimeni nu-mi vorbește de Constantinescu, de Iliescu sau alții, care se erijează în mari politicieni, dar îmi vorbesc de Nadia, Hagi, Szabo, Năstase (Ilie). Îmi pun întrebarea, o pun și pentru dumneavoastră: cine ne reprezintă peste hotare?! Politicienii noștri de buzunar, sau cei care prin efortul lor de zi cu zi, la antrenamente și competiții, fac cinste și mândrie României?

O întrebare pentru dumneavoastră, domnilor politicieni! Nu cred că voi avea vreodată un răspuns, dar eu, cu toată nația română, îl aștept-tăm.

IULIUS POP

PRIMII 10 SPORTIVI AI C.S.Ș. L.P.S. ARAD

1. **Bănișor Ilie** - atletism (antrenor prof. Mărginean Gheorghe)
2. **Mandache Andra** - baschet (prof. Mandache Gheorghe)
Covaci Constantin - gimnastică (prof. Cățean Eugen)
3. **Sandu Daniela**, Grecu Ioana - baschet (prof. Mandache Gheorghe)
4. **Cioară Lucian** - caiac (antr. Cioară Zaharia)
5. **Puf Răzvan** - baschet (prof. Davidhazy Emeric)
6. **Samoilă Mircea** - înot (prof. Oniță Dorel)
7. **Bun Florin**, Feher Gabriel, Grigorovici Andrei - caiac (prof. Muscă Gheorghe, Cioară Zaharia)
8. **Puskell Lilla, Moldovan Radu** - înot (prof. Bitang Viorel)
Cândea Ovidiu - înot (prof. Isai Irina)
9. **Petraș Teodora** - atletism (prof. Miclea Constantin)
Popa Paul - atletism (prof. Magheru Traian)
10. **Blaj Emilian**, Flondra Bogdan, Ruian Sergiu - caiac (prof. Muscă Gheorghe, Cioară Zaharia).

A. H.

Din Reșița, transmite DANIEL SCRIDON

REZULTATE MODESTE PENTRU REPREZENTANTELE ARADULUI LA „MEMORIALUL GH. OLA"

Ieri, la Reșița a început faza zonală a „Memorialului Gh. Ola" la mini-fotbal, rezervată copiilor născuți în 1987 și 1988.

În primele jocuri, la grupa mică, F.C. Arad Telecom a pierdut, din păcate, ambele jocuri. În meciul cu numărul 1, Pandurii Tg. Jiu-Telecom 4-0 (1-0), iar în partida a doua, CSȘ Timișoara-Telecom 2-1 (1-1), pentru arădeni înscriind Riviș.

Urmare a acestor rezultate, „telefoniștii" nu mai au nici o șansă de a accede în fazele superioare ale competiției.

La grupa mare, Șoimii Pâncota au început cu o victorie, 3-2, cu Aurul Brad, dar - din nefericire - în meciul cu gazdele de la CSM Reșița - pâncotanii s-au înclinat, scorul de 5-0 fiind elocvent. Echipa pregătită de Claudiu Ardelean și Dan Mănăilă mai păstrează doar șanse teoretice de calificare, jocul rezultatelor de astăzi urmând să stabilească echipele care vor merge la turneul final de la Constanța.

Astăzi, Telecom dispută ultimele două meciuri, împotriva formațiilor CSȘ Reșița și Corvinul Hunedoara, iar Șoimii Pâncota mai joacă o partidă împotriva „Pandurilor" din Tg. Jiu. Cu alte amănunte vom reveni în ziarul nostru de luni.

LUȚU MERGE ÎN COREEA DE SUD

Clubul sud-coreean Samsung Blue Wings a virat, la începutul acestei săptămîni, suma de 1.400.000 de dolari, în contul FC Steaua, bani ce reprezintă clauza de transfer a jucătorului Ionuț Luțu.

Fotbalistul formației Steaua București, Ionuț Luțu, urmează să semneze un contract, pentru o perioadă de patru ani, cu gruparea sud-coreeană Samsung Blue Wings și va primi un salariu anual de 250.000 de dolari Viorel Păunescu, președintele Consiliului de Administrație al clubului Steaua, a declarat agenției MEDIAFAX că, în cazul în care Luțu a semnat deja contractul cu gruparea sud-coreeană, jucătorul stelist ar putea fi suspendat, deoarece cele două cluburi nu au purtat nici un fel de negocieri.

ATACANTUL CRISTIAN VIERI I-A URAT NOROC LUI ADRIAN MUTU

Atacantul italian Cristian Vieri i-a urat noroc, în limba română, lui Adrian Mutu, în momentul în care românul a intrat, în locul olandezului Clarence Seedorf, pe teren, în partida dintre echipele Internazionale Milano și Perugia, scor 5-0, din cadrul etapei a 15-a a campionatului Italiei, a anunțat, ieri, cotidianul "Gazzetta dello Sport".

La finalul partidei, Mutu a spus că a fost emoționat la debut, dar îi pare rău că nu a reușit să și înscrie. În cadrul conferinței de presă, antrenorul nero-azzurrilor, Marcello Lippi, a mărturisit că în timpul jocului se uita la Mutu, aflat pe banca de rezerve, și arăta ca un copil dornic să fie introdus și el în joc.

Cel mai încîntat s-a arătat a fi, însă, președintele milanezilor, Massimo Moratti, care a declarat că Interul avea nevoie de Mutu și de tehnica sa care a ridicat stadionul în picioare.

Atacantul român Adrian Mutu a debutat, joi, la echipa Internazionale Milano, în partida cîștigată de nero-azzurri, pe teren propriu, cu scorul de 5-0 (2-0), în fața formației Perugia, în etapa a 15-a a campionatului Italiei, înlocuindu-l, în minutul 82, pe olandezul Clarence Seedorf.

Sport la TV

Sâmbătă

TV România 1: ora 16,25 - 1999, an de excepție pentru sportul românesc
ora 22,15 - Fotbal, Campionatul Mondial al cluburilor: Manchester United - Vasco da Gama (d)

TVR 2: ora 22,00 - Fotbal, Primera Division: Espagnol Barcelona - Deportivo la Coruna (d)

Prima TV: ora 11,30 - Sport Magazin

Eurosport: ora 12,15 - Schi alpin: Cupa Mondială de la Chamonix (Franța), masculin, coborâre (d)
ora 14,45 - Sări-turi cu schiurile, Cupa Mondială la Engelberg (Elveția, d)
ora 0,15 - Box: Explozia greilor

Duminică

TV România 1: ora 20,30 - Duminica sportivă

TV Acasă: ora 14,00 - Fotbal, II Calcio: AC Parma - Juventus Torino (d)
ora 0,00 - Fotbal, II Calcio: Fiorentina - Inter (înreg.)

Eurosport: ora 12,00 - Biatlon, ștafetă masculin, în direct de la Oberhof (Germania)
ora 14,00 - Schi alpin, în direct de la Chamonix (Franța)

C.N. de tenis de masă

DEBUT PROMIȚĂTOR ȘI INVITAȚI DE CALIBRU

Ieri, au început la Sala Sporturilor din Arad, Campionatele Naționale de tenis de masă pe echipe, rezervate juniorilor III (11-12 ani). La întreceri s-au înscris 27 de grupări (15 feminine și 12 masculine), între care s-au numărat și patru echipe arădene, trei de fete și una de băieți, sub titulatura CSM Conar. Formațiile au fost repartizate pe grupe, primele două clasate calificându-se în faza următoare. Această performanță a fost obținută atât de echipa de băieți a CSM Conar, cât și de prima formație de fete. Răzvan Rotaru, Bogdan Roman și Zoltan Szekely au dispus de CSM Cluj II cu 4-0, fiind depășiți de CSM Bistrița I (0-4), în vreme ce Dana Dodean, Sabina Igaș și Geanina Rotar au trecut cu același scor, 4-0, de CSM Bistrița II, CSȘ Tg. Secuiesc și C.S. Craiova I. Depășind turul inaugural de pe poziția secundă, băieții au fost repartizați într-o nouă serie, alături de Armătura Zalău, CSȘ Slatina și CSM Bistrița I iar fetele, fără înfrângere, vor da piept cu CSȘ Slatina, C.S. Constanța și CSM Bistrița II. Meciurile din serii, urmate de semifinale, se desfășoară astăzi, mâine fiind programate finalele probelor.

Evenimentul a fost onorat cu prezența de invitați de marcă: **Aurel Popovici, președintele Comisiei Centrale de Competiții în F.R.T.M. și Ovidiu Ciocan, director general la Direcția Generală pentru Tineret în cadrul M.T.S., fost consilier pe probleme de tineret la președinția României. În vârstă de numai 24 de ani, absolvent al Facultății de Matematică, Ovidiu Ciocan este originar din Arad (localitatea Șicula).**

ADRIAN HĂRȚĂU

SC „BELSIRIM" SRL

Specializată în transporturi rutiere, speciale, de carieră, cu un parc propriu de peste 100 mijloace auto, cu un colectiv de aproape 200 de angajați, într-un climat de muncă stabil, având ateliere proprii de reparații, încălzite, **angajează:**

* Șef atelier reparații auto cu experiență în domeniu (Facultatea de Mecanică reprezintă un avantaj) la un salariu net (în mână) de 5.000.000 lei lunar. Se oferă mașină de serviciu și telefon.

Necesar: Curriculum Vitae.

* 20 mecanici auto - salar avantajos.

Telefon: 284.125; 275.576. (4873551)

LICITAȚIE

CASA DE ASIGURĂRI DE SĂNĂTATE ARAD
organizează LICITAȚIE PUBLICĂ pentru vânzarea următoarelor bunuri:
TRACTOR LEGUMICOL, proprietatea debitorului
S. C. Agromec Micălaca S. A.
LICITAȚIA VA AVEA LOC în data de 20.01.2000, ora 13,00,
la sediul debitorului din Arad, str. Șiriei nr. 8.

INFORMAȚII LA sediul Casei de Asigurări de Sănătate Arad, din Arad, Bd. Revoluției nr. 45, tel. 057/270202 sau la sediul debitorului. (1287230)

SCOALA de SOFERI CUSTOM

B-dul Revolutiei nr.78, et.2, ap.11
- in cladirea cu McDonald's -

Plata in cite RATE doreste clientul

orar: de Luni pina Vineri intre orele 10.00 -17.00

Cele mai mici tarife din ARAD!

tel : 254196 sau 092925770

LICITAȚIE

CASA DE ASIGURĂRI DE SĂNĂTATE ARAD organizează
LICITAȚIE PUBLICĂ pentru vânzarea următoarelor bunuri:
strunguri; remorci, tractoare,
proprietatea debitorului S.C.A. „ARNO" Aradul Nou.
LICITAȚIA VA AVEA LOC în data de 18.01.2000, ora 13,00, la sediul debitorului din Arad, Șoseaua Timișorii km 7.

INFORMAȚII LA sediul Casei de Asigurări de Sănătate Arad, din Arad, Bd. Revoluției nr. 45, tel. 057/270202 sau la sediul debitorului. (1287230)

LICITAȚIE

CASA DE ASIGURĂRI DE SĂNĂTATE ARAD
organizează LICITAȚIE PUBLICĂ pentru vânzarea următoarelor bunuri: **brutărie, 2 magazii, șopron, depozit,**
proprietatea debitorului S. C. ARMOPAN S. A. Arad.
LICITAȚIA VA AVEA LOC în data de 18.01.2000, ora 10,00, la sediul debitorului din Arad, Calea A. Vlaicu nr. 274.

INFORMAȚII LA sediul Casei de Asigurări de Sănătate Arad, din Arad, Bd. Revoluției nr. 45, tel. 057/270202 sau la sediul debitorului. (1287230)

LICITAȚIE

CASA DE ASIGURĂRI DE SĂNĂTATE ARAD
organizează LICITAȚIE PUBLICĂ pentru vânzarea următoarelor bunuri: **TRACTOR U650, BUC. 4,**
proprietatea debitorului S. C.Agromec Macea S. A.
LICITAȚIA VA AVEA LOC în data de 18.01.2000, ora 11,000, la sediul debitorului din Macea F. S., F. N.

INFORMAȚII LA sediul Casei de Asigurări de Sănătate Arad, din Arad, Bd. Revoluției nr. 45, tel. 057/270202 sau la sediul debitorului. (1287230)

TAXI MIRKO-MILI

NON STOP

■ **angajăm 7 TAXIMETRIȘTI cu mașină proprie**

■ **angajăm 1 SPĂLĂTOR de mașini**

Informații suplimentare la tel. 285744

Tel.:230530-230730

enigma

FUJIFILM IMAGE CENTRE
ÎNSEMNUL CALITĂȚII ÎN FOTOGRAFIE
Arad, Bd. Revoluției nr. 80, tel./fax: 057/251459
Arad Calea Aurel Vlaicu Bl. I-3 Tel.: 057/272655

NOU!
Fotografii pentru PERMISUL AUTO cel mai ieftin din oraș: 40.000 lei
REDUCERI DE PREȚ

Exemple:
I procesări 9/13.....2500
I developare..... de la 8500
I filme color 36 exp..... de la 32.000

CADOURI PENTRU CLIENȚI
- pentru orice comandă de peste 32 de poze, 1 album
- pentru orice comandă de peste 90 de poze, 2 albume
- pentru fiecare film FUJI sau AGFA cumpărat la noi primiți pe loc un album gratuit
- reducere 50% din prețul de developare pentru clienții care revin cu filmul cumpărat din magazinele noastre.

ENIGMA 2000 - alegerea inspirată!
Orar: zilnic 8-19 sâmbătă 9-17

HÂRTIE AMBALAJ

Vindem HÂRTIE AMBALAJ pentru împachetat produse alimentare și nealimentare.

Telefon: 094-853847

LICITAȚIE

CASA DE ASIGURĂRI DE SĂNĂTATE ARAD
organizează **LICITAȚIE PUBLICĂ** pentru vânzarea următoarelor bunuri: ■ **spațiu comercial,** suprafață 74 m. p.,
proprietatea debitorului SOCOM MUREȘUL Lipova.
LICITAȚIA VA AVEA LOC în data de 27.01.2000, ora 10, la sediul debitorului în Lipova, str. Republicii nr. 2.

INFORMAȚII LA sediul Casei de Asigurări de Sănătate Arad, din Arad, Bd. Revoluției nr. 45, tel. 057/270202, sau la sediul debitorului. (1287230)

LICITAȚIE

CASA DE ASIGURĂRI DE SĂNĂTATE ARAD
organizează LICITAȚIE PUBLICĂ pentru vânzarea următoarelor bunuri: **mașini de cusut, mașini de croit, călcătoare industriale,**
proprietatea debitorului S. C. BUCTEXTIM SRL Arad.
LICITAȚIA VA AVEA LOC în data de 20.01.2000, ora 10,00, la sediul debitorului din Arad, str. Vârful cu Dor nr. 18.

INFORMAȚII LA sediul Casei de Asigurări de Sănătate Arad, din Arad, Bd. Revoluției nr. 45, tel. 057/270202 sau la sediul debitorului. (1287230)

VÂNZĂRI APARTAMENTE O CAMERĂ

Vând apartament cu o cameră, îmbunătățit, Calea Lipovei nr. 108/B, ap.6, et. 2. Telefon 279610 după orele 16.

Vând garsonieră confort sporit, cu îmbunătățiri. Telefon 275930; 094.532.224. (103)

Vând, preț convenabil, garsonieră cf. 1, et. I, Grădiște. Telefon 270698. (189)

Vând garsonieră Vlaicu, etaj I, balcon, telefon, satelit; 8.800 DM negociabil. Telefon 254973; 093.413.937. (117)

VÂNZĂRI APARTAMENTE DOUĂ CAMERE

Vând garsonieră cf. I, complet mobilată și cu îmbunătățiri, în Micălaca, 8.700 DM, negociabil. Telefon 219112, orele 18-20. (471)

Vând apartament 2 camere, Podgoria, et. IV, acoperis garantat, 18.400 DM. Telefon 250966, 092 344 621. (20)

Vând apartament 2 camere, central, îmbunătățit, Piața Mihai Viteazul. Telefon 272676, orele 9-14; telefon 253082, orele 14-20.

Vând urgent apartament semidecomandat, 2 camere, bl. 708, et. II. Telefon 262658. (125)

Vând apartament 2 camere, aranjat occidental, et. I. Telefon 264376. (235)

Vând urgent apartament 2 camere, cf. 2, parter, scurgere separată, contorizare individuală, îmbunătățit, preț negociabil. Telefon 057-242579, 094 698 567. (262)

Vând apartament, zona Micălaca, compus din 2 camere, baie, bucătărie, cămară și debara. Dotări: încălzirea și apa caldă contorizate separat de bloc, parchet stejar, scurgere separată, instalația electrică în fir de cupru, faianță, gresie, vopsit și zugrăvit în vopsea lavabilă, ocupabil imediat. Telefon 270807, 253620. (301)

Vând apartament 2 camere, cu garaj, Micălaca. Telefon 253686. (319)

Vând apartament 2 camere, bloc 512, ap. 19, Micălaca. Telefon 219959. (310)

Vând apartament 2 camere, Vlaicu, bloc X24, etaj III, garaj autorizat; 14.500 DM negociabil. Telefon 246574; 094.143.910. (364)

Vând apartament amenajat stil occidental, str. Miron Costin, etaj 3, 2 camere, preț 31.000 DM negociabil. Telefon 094.160.581. (402)

Vând apartament 2 camere, Micălaca, zona 300. Telefon 214161. (227)

Vând apartament 2 camere, cf. I și garaj, zona UTA. Telefon 249246. (416)

Brașov, vând apartament 2 camere. Telefon 251613, 092 719 629. (359)

Vând apartament str. Ecaterina Varga, 2 camere, et. II. Telefon 260094. (381)

Vând apartament 2 camere, decomandat, cf. I, Alfa, preț 15.350 DM, negociabil. Telefon 277729. (484)

Vând apartament 2 camere, cf. I, str. Spitalului. Telefon 271841. (518)

Vând apartament cu 2 camere, în Micălaca, bl. 104, et. II. Telefon 265923. (530)

Vând apartament 2 camere, str. Ștefan Cicio Pop nr. 15, ap. 2. (533)

VÂNZĂRI APARTAMENTE TREI CAMERE

Vând apartament 3 camere, zona 500, Micălaca, îmbunătățit, cu garaj. Telefon 279312. (247)

Ocazie! Vând (schimb) apartament 3 camere, cu gaz, central, parțial îmbunătățit, Chișineu-Criș. Telefon 520725, după ora 20. (362)

Ocazie! Vând urgent apartament 3 camere, la cheie, la bloc, ultracentral, zonă liniștită, confort I sporit, etaj II, balcon la 2 camere, 2 holuri mari, vedere spre răsărit; preț 36.500 DM, puțin negociabil. Rog oferte serioase, exclus agenție. Telefon 092.349.064. (412)

Vând apartament 3 camere, confort I, decomandat, cu îmbunătățiri, zona UTA, preț negociabil. Telefon 243568. (439)

Vând apartament 3 camere, decomandat, deosebit, termopan + garaj, bloc B21, Aurel Vlaicu, (ne)mobilat. Telefon 094.115.327. (448)

Vând apartament bloc 3 camere. Telefon 283679 orele 8-10 și după ora 19. (560)

VÂNZĂRI APARTAMENTE PATRU-CINCI CAMERE

Vând apartament 4 camere, superfinisat, garaj, aer condiționat, telefon, sistem alarmă. Informații telefon 259214, între orele 8-18. (345)

Vând apartament ultracentral, 4 camere, 165 mp, situat în curte. Telefon 094 478 575, 276898. (216)

VÂNZĂRI CASE

Vând apartament 4 camere, deosebit, bloc contorizat, Alfa. Telefon 258857. (292)

Vând casă frumoasă în Grădiște, str. I.B. Deleanu, nr. 40. Telefon 092.207.518. (339)

Vând casă mare cu depozite, în Aradul Nou, ideal sediu firmă, fundații, complex comercial, etc. Telefon 092.207.518. (339)

Vând, în localitatea Turnu, casă cu grădină, lângă șoseaua spre vamă. Informații telefon 533060. (38814)

Vând casă în cartierul Funcționarilor. Telefon 092 509 092. (274)

Vând casă nouă, în comuna Livada, demisol, parter, et. I și mansardă. Telefon 412183, 094 607 228. (286)

Vând casă în Aradul Nou, compusă din 2 corpuri clădiri, în curte una cameră, baie, bucătărie, cămară alimente, la stradă 2 camere, baie, cămară, pivniță, terasă în curte. Dotări: încălzire pe gaz, canalizare, grădină mare aprox 600 mp. Telefon 270807, 253620. (301)

Vând casă 4 camere, dependințe, anexe și grădină în localitatea Vladimirescu, preț 40.000 DM. Telefon 282733. (224)

Vând casă ultracentral, parter-Margo, etaj-apartament. Telefon 234862. (336)

Vând casă în Alunis. Telefon 093 331 293. (433)

Vând casă cu grădină 1.480 mp, str. Păstorului nr. 8. Telefon 269975, vizibilă zilnic, orele 14-16. (453)

Vând casă 5 camere, 2 grădină și anexe. Lesan Marioara, Sânmartin nr. 90, Arad. (353)

Vând casă 3 camere, beci, anexe, fântână, grădină, pomi fructiferi, vie, total 2.960 m, 7.500 DM, negociabil, localitatea Fiscut nr. 202. (306)

Vând casă comuna Misca și 4 ha pământ. Telefon 252517. (251)

Vând casă cu grădină, suprafata 1008 mp, în Bujac, neinundabil, ideal privatizare. Informații telefon 283068. (485)

Vând casă cărămidă, 1 ha pământ, la țară, 6.000 DM. Telefon 465292. 8491)

Vând casă mare, în Variașul Mare, cu 5 ah pământ. Informații telefon 273426. (493)

Vând casă în Tauț, ocupabilă imediat. Telefon 244720. (501)

Vând casă cu etaj, nouă, parter 80% terminat, Chișineu Criș, str. Dragoș Vodă nr. 2. Telefon 521186. (4115799)

VÂNZĂRI SPAȚII COMERCIALE

Vând alimentara împreună cu casa în care se află. Telefon 280495. (176)

Vând (închiriez) construcție comercială sau pentru producție mică. Telefon 092.735.983. (124)

Vând gheretă bar, preț avantajos, vad foarte bun. Informații telefon 288140, după ora 18. (282)

Vând rulotă, stare perfectă, langoserie, numere noi, CIV, stare tehnică, se poate vedea zilnic. Informații Vârfurile, telefon 134. (330)

Vând gheretă cu dotări multiple, situată pe Calea Victoriei. Telefon 279656. (391)

VÂNZĂRI TERENURI

Vând cofetărie și magazin mixt, situate în centrul comunei Vladimirescu. Telefon 270022. (470)

Vând 824 mp intravilan, 24 m front stradal (în Pârneava). Telefon 258217. (441)

VÂNZĂRI AUTO

Vând 2,73 ha pământ la Agroindustrial Curtici. Telefon 465363. (3231512)

Vând Renault Laguna, nou, culoare bleu, extrase; Cielo alb, impecabil. Telefon 421145; 094.391.896. (38769)

Vând Opel Vectra TD, 1993, cu îmbunătățiri, 11.850 DM. Telefon 094 291 600, 056-219869. (24)

Vând Mercedes 250 Diesel, an 1992, stare impecabilă. Telefon 094 616 315. (247)

Vând ARO 10, 1989, 1.650 DM, negociabil. Telefon 267221, 279311. (248)

Vând urgent Lada 1500, stare foarte bună. Telefon 274077. (187)

Vând autoturism Dacia din 1986, stare bună, preț convenabil. Telefon 211491. (356)

Vând Citroen BX înmatriculat pe non-profit; convenabil. Telefon 211491. (356)

Vând ANVELOPE AUTO second-hand, cu REDUCERI de PREȚURI de până la 130.000 lei/buc. Oferta valabilă până în 31 ianuarie. Telefon 259339; 094.706.321. (389)

Vând VW Golf II, motor 1200 cmc, recent adus în țară, neânmatriculat, 1300 DM și Audi 100 CC vama plătită integral, CIV, motor 2000 cmc, preț 2950 DM. Telefon 219979; 092.706.535. (377)

Vând Audi 100 cu CIV, stare foarte bună, 2.200 DM și Dacia 1300, preț 1.500 DM; ambele stare foarte bună. Telefon 278277. (422)

Vând stivuitor UMT de 3 ani. Telefon 057-289071, 274808. (502)

Vând Ford Orion Diesel, 1600 5,5 lt/ 100, an 1987. Telefon 094 887 451 sau 276184. (231)

Vând camioneță, benzină, cu prelată, 3 t, preț foarte bun. Telefon 270930, 094 697 614. (321)

Vând Opel Vectra 1,6i, 1994, ABS, dublu airbag, închidere centralizată, servo. Telefon 092 509 092. (251)

Vând Dacia 1300, an fabricație 1976, preț 1.500 DM. Localitatea Șagu nr. 320. (482)

Vând autoturism Volvo 345. Telefon 265923. (530)

Vând Fiat Ritmo, 1981, preț 700 DM, înmatriculat. Informații telefon 057-514863, 094 872 910. (524)

Ocazie! Vând BMW 325 Turbo Diesel, an 1995, Euro 2, 6 cilindri, servo, central, 2 x airbag, ABS, aer condiționat, geamuri, oglinzi electrice, preț 25.600 DM. Telefon 094 115 095. (523)

Ocazie! Vând sau schimb 2 microbuse marfă, model nou, 2 t, 1 t, înmatriculate recent, schimb cu tractor U650, plug, semănătoare, 2 remorci, disc, plug + diferența și în rate. Telefon 094 115 095. (523)

Vând Dacia papuc carosată, an 1996, stare perfectă, str. Salontei nr. 37/A. Telefon 222806. (517)

Vând convenabil plug, vidanjeră, disc cu grapă, combină C14, localitatea Zerind, telefon 173/A, după ora 18. (4115797)

Vând Dacia papuc carosat. Telefon 287384. (539)

VÂNZĂRI ELECTRO

Vând TV COLOR, en gros, en detail, diferite mărci, prețuri minime, garanție. Telefon 289456, 092 239 242.

(Continuare în pagina 11) ☛

(Urmare din pagina 10)

Vând TV color Philips, Grundig, stereo, teletext, telecomandă. Telefon 264004. (89)

Vând FRIGIDER, LADĂ, COMBINĂ frigorifică (reducere de preț de până la 50%). Telefon 259339; 094.706.321. Ofertă ideală, numai această săptămână! (389)

Vând foarte ieftin 486/66Mhz, monitor SVGA memorie 8 (16, 32) HDD 170-700 Mb, tastatură, mouse, garanție 3 luni. Telefon 252983; 092.353.498, 092 281 515.

Vând MAȘINĂ SPĂLAT AUTOMATĂ, preț vechi 2.500.000 lei - preț nou 1.500.000 lei; GARANȚIE. Telefon 259339. (389)

Vând TV COLOR cu telecomandă (REDUCERE de preț de până la 790.000 lei); GARANȚIE! Telefon 259339; 094.706.321. Oferta este valabilă până în 31 ianuarie. (389)

Vând televizor color, nou. Telefon 288973, 094 963 362 sau 094 965 312. (249)

Vând CÂNTARE ELECTRONICE și CASE MARCAT FISCALE, omologate. Telefon 272727. (392)

Vând televizoare color cu garanție. Telefon 287404. (367)

Vând o gamă mare de TELEVIZOARE COLOR, stereo. Telefon 280260. (465)

Vând combină muzicală Daewoo AMI 530, cu 1 CD, 2 boxe și telecomandă, preț negociabil. Telefon 288951. (499)

VÂNZĂRI DIVERSE

Vând en-gros HAINE second hand, GERMANIA, peste 20 sortimente. Telefon 289456, 092 239 242.

Vând LEMNE FOC tăiate, 175.000 lei/mc. Telefon 214010.

Vând: COTURI și BURLANE, PLASĂ GARD zincată, CUIE CONSTRUCȚII, PLASĂ RABITZ și STÂLPI GARD. Str. Vrabiei nr. 4, telefon 289997.

Vând garaj metalic demontabil, autorizat, zona Alfa, preț 1.800 DM, negociabil. Telefon 258482 sau 094 706 913. (277)

Vând ouă de prepelită, tratament, incubat, cu instrucțiuni. Telefon 289966; 092.967.211. (323)

Vând pian Ant Petrof, ladă frigorifică, cântar decimal. Telefon 220297. (320)

Vând LEMNE FOC tăiate, esență tare. Telefon 249248. (47)

Vând SRL pe productie cu contract extern (croitorie). Informații telefon 094.797.828. (165)

Vând prepelițe cu cuști și toate dotările, 1.500 DM. Telefon 289966, 092 967 211. (323)

Vând 3 iepe gestante, una semimurană. Localitatea Sânmartin nr. 88. (353)

Vând schiuri, clăpari, patine, televizoare, videorecorder, combine muzicale, radiocasetofoane, bebiscaun, biciclete. Telefon 241703. (472)

Vând mașină cornuri, instalație pentru paste cu 4 filiere precum și alte tipuri de utilaje pentru brutărie, la prețuri avantajoase. Informații telefon 281193. (469)

Vând garaj metalic, betonat, zona Vlaicu-Făt Frumos, 1.200 DM. Telefon 092 638 593. (456)

Vând 2 vaci, 1 viței și o drujbă Husqvarna. Informații telefon 261991. (454)

Vând 2 cojoace ciobănești. Informații str. Tulnic nr. 6, Sânicolaul Mic. (496)

Vând mașină de slefuit podele, parchet, stare bună. Telefon 244720. (501)

Vând garaj metalic autorizat, zona 3. Informații telefon 279231, după ora 9. (521)

Vând urgent Golf II, Passat, microbus Bedford, motorină, înscris, dormitor. Telefon 094 987 928. (510)

Vând societate comercială, HAN PESCĂRESC cu dotările necesare; TALON FIAT PANORAMA înmatriculat; ANTENĂ PARASOLARĂ. Telefon 512530, după ora 18. (563)

CUMPĂRĂRI TERENURI, IMOBILIARE

Cumpăr apartamente bine întreținute, cu 2, 3, 4 camere. Telefon 220400. (159)

CUMPĂRĂRI DIVERSE

Cumpăr bovină adultă 8.000 - 9.000 lei/kg; porci grași 100 - 140 kg - 11.000 lei/kg; 140 - 180 kg - 10.500 lei/kg, peste 180 kg - 10.000 lei/kg; plata pe loc. Telefon 274744. (456)

Cumpăr GRÂU PANIFICAȚIE, cantități mari, plata pe loc, preț bun. Telefon 276207. (104)

Cumpăr grâu cantități mari. Telefon 244915. (424)

Cumpăr în cantități mari boboci de gâște 30.000-40.000 buc. în lunile martie, aprilie. Telefon 094 115 095. (523)

Cumpăr blană vulpe argintie, treisferturi. Oferte la telefon 254832. (547)

CERERI ȘI OFERTE DE SERVICII

Iau în întreținere persoană în vârstă (doamnă) cu posibilități de a locui și în Germania, contra locuință în Arad. Telefon 094.925.377. (576)

SC BIEMME SRL angajează TEHNICIENI CONFECȚII îmbrăcăminte cu salar 3.000.000 lei și CONFECȚIONERE cu experiență. Telefon 270061, str. Feleacului nr. 1. (252)

SC „CONCORD MEDIA" SA angajează AGENȚI PUBLICITARI. Telefon 092 267 600.

Angajăm: BARMAN, OSPĂTAR (fete) și BUCĂTĂRESE. Telefon 281162; 210944. (126)

ANGAJEZ VÂNZĂTOARE gheretă în Piața Spitalului. Telefon 094.926.601. (407)

SC „TOLEDO" SA Calea A. Vlaicu, nr. 56-76, angajează CONFECȚIONERE pentru secția Cantina UTA - informații telefon 275375, pentru secția Sânicolau Mic - telefon 288972. (419)

„HANUL DE LA RĂSCRUCE" oferă un loc de muncă elegant și un câștig lunar mare. Căutăm tinere dansatoare la Barul nostru cu circuit internațional. Informații telefon 094.245.879. (437)

Caut femeie pentru îngrijirea unei bolnave mai în vârstă, cu handicap locomotor, pe timp de noapte. Telefon 289056, între orele 9-22. (443)

SC „STYL BRUNA" angajează MAȘINISTE calificate pentru cusut fețe încălțăminte. Telefon 281291. (452)

„MARIO STAR" angajează AGENȚI COMERCIALI cu experiență domeniu. Telefon 259974. (414)

SC „TRANSCAR VAM" SRL SIBIU angajează: COMISIONARI VAMALI pentru punctele de lucru din ARAD și NĂDLAC. CONDIȚII: bărbați, studii minim liceu, permis conducere, domiciliul în Arad, telefon. RELAȚII: la telefon 069/231012 int. 146 sau 057/251871. (498)

Angajez BRUTAR cu experiență, str. Petru Maior nr. 1/8 Bujac. (528)

Angajez urgent 3 vânzătoare serioase fast-food, o femeie necalificată, 2 ore/ zi. Informații centru, RAFSAN. (532)

PRESTĂRI SERVICII

SOCIETATE COMERCIALĂ execută: lucrări demolări, zugrăveli + vopsitorii, orice alte lucrări de construcții. Telefon 094 702 759, 270107. (475)

A.F. PRELUCAN execută: GEAMURI și ROLETE LEMN. Telefon 244720. (500)

ȚIN EVIDENȚĂ CONTABILĂ AUTORIZATĂ conform noilor reglementări legale. Telefon 092 292 877. (516)

Confecționez la comandă, orice utilaj agricol. Localitatea Țipari, telefon 094 163 587. (4811651)

DIVERSE

Pierdut borsetă cu chei, recompensă 200 DM. Telefon 289735. (299)

CAUT LOGOPED. Telefon 243561. (449)

SC BICRICOM SRL ORADEA, str. Nufărului nr. 78, solicită autorizație de mediu pentru punctul de lucru din Sântana, str. Muncii nr. 102, pentru desfacere produse nealimentare. Eventualele contestații se pot depune la Agenția de Protecția Mediului Arad, Bd. Dragalina nr. 16. (4114798)

MOARA CEZAR ZĂBRANI vinde: FĂINĂ ALBĂ, tip 550, 4.100 lei/ kg + TVA; TĂRÂȚE, 1.000 lei/ kg + TVA. (480)

JUDECĂTORIA INEU. BJROUL EXECUTORI JUDECĂTOREȘTI vinde la licitație publică imobilul debitoarei DANCI ELENA EVA, din Aldești nr. 121, comuna Bârsa, pe data de 21 ianuarie 2000, ora 12. Prețul de strigare 207.729.863 lei. Creditoare, Luca Zelica, Gurahonț, telefon 249. Ineu, Birou Executori Judecătorești, în zilele de luni și vineri, până în 15 ianuarie 2000. Executor judecătoresc Găluți Alexandru. (4808353)

JUDECĂTORIA ARAD, prin executorul judecătoresc, în dosarul execuțional nr. 3126/98, la data de 18 ianuarie 2000, ora 13.30, vinde la licitație publică imobilul situat în localitatea Curtici F.N. compus din teren arabil cu sediu administrativ, depozit carburant, cabină poartă, în suprafață de 2.373 mp proprietatea urmăritei SC AGRICOLA SA cu prețul de strigare de 375.000.000 lei. Licitația se va desfășura la sediul Judecătoriei Arad, camera 104, executori judecătorești. Informații zilnic, orele 8-12. (343)

TURISM

Câștigi un milion de lei cu ATLASSIB

Călătorești cu autocarele noastre moderne în Europa:

GERMANIA, AUSTRIA, FRANȚA, ITALIA, SUEDIA (plecări zilnice).

BELGIA, OLANDA, DANEMARCA, ANGLIA, FINLANDA, NORVEGIA, SPANIA, PORTUGALIA, UNGARIA, IUGOSLAVIA și poți fi un călător câștigător!

NOU! Reduceri suplimentare pentru: elevi, studenți, pensionari și grupuri. B-dul Revoluției nr. 35, telefon 251871, 252727; Autogara, telefon 270562.

O poartă deschisă spre EUROPA. (c)

ÎNCHIRIERI

Închiriez spațiu comercial 67 mp, pe Calea Lipovei nr. 113. Telefon 092 921 103. (5)

Închiriem spații comerciale pentru magazine, depozite, productie, etc. Telefon 281060 și 281036. (172)

Dau spre închiriere garaj, zona Aradul Nou. Telefon 094 963 362, 094 965 312. (249)

Închiriez depozit central, 495 mp. Telefon 272676, orele 8-15.

Dau în chirie spațiu ultracentral (80 mp), str. Closca (ideal activitate, productie, laborator). Telefon 092.684.643. (349)

Închiriez spații pentru cabinete medicale sau birouri, în Vlaicu, între stațiile UTA și Lebăda, la casă particulară. Informații între orele 9-22, la telefon 289056. (443)

Ofer spre închiriere apartament 2 camere, mobilat, TV, telefon, parter, termen lung; anticipat. Telefon 094.283.959. (85)

Primim 2 elevi în familie, str. Titan nr. 17, Mureșel. Telefon 286265. (398)

Ofer spre închiriere apartament 3 camere, mobilat, Vlaicu. Telefon 285010. (438)

Primesc elevă sau studentă în gazdă. Telefon 245663. (384)

Doresc să închiriez camionetă Diesel 2-3 t, acoperită. Telefon 270930, 094 697 614. (321)

Ofer spre închiriere apartament 1 cameră, central, mobilat, telefon, gaz, satelit, prefer elevă. Telefon 092 411 970. (239)

Dau în chirie spațiu central, 70 mp. Informații telefon 094 774 516 sau 283837. (180)

Tânără, salariată, caut gazdă la casă, intrare separată. Telefon 238824. (503)

Dau în chirie casă + anexe, central, ideal depozit, productie, birouri, ofer toate conditiile, 200 DM, negociabil. Telefon 277565. (476)

Dau în chirie garsonieră mobilată lux, ultracentral, satelit. Telefon 235816. (474)

Dăm cu chirie apartament mobilat, Malul Mureșului. Telefon 255828. (515)

Închiriez apartament 2 camere, UTA, parter. Telefon 094.958.340. (574)

PIERDERI

Pierdut carnet somaj seria 052537, eliberat de DMPS Arad, pe numele Botas Teodor. Îl declar nul. (395)

Pierdut legitimatie de student eliberată de Facultatea Aurel Vlaicu Arad, pe numele Chis Ramona. O declar nulă. (467)

Pierdut carnet student și legitimație de transport eliberate de Facultatea de Inginerie și Științe Economice Arad, pe numele Hetea Marcela. Le declar nule. (420)

Pierdut ștampilă dreptunghiulară cu inscripția: SC „CGC" SRL CF R1717322. O declar nulă. (494)

Pierdut carnet de student eliberat de Universitatea de Vest Vasile Goldiș Arad, pe numele Bătrân Cristian. Îl declar nul. (487)

† DECESE †

Alături de familie anunțăm dispariția fulgerătoare din viață, la numai 52 ani a iubitului nostru cumnat și unchi,

JIVA TRAIAN,

din Aciuța. Înmormântarea azi, ora 13, în satul natal. Nu te vor uita: Doina Radu și Florin Romanescu din Arad.

Cu adâncă durere în suflet, anunțăm încetarea fulgerătoare din viață, la numai 52 de ani, a celui care a fost fiu, soț, tată

TODOR MĂTEL

Înmormântarea va avea loc azi, 8 ianuarie 2000, ora 13, de la Capela Cimitirului Eternitatea. Familia îndoliată.

Cu sufletele frânte de durere, anunțăm încetarea din viață a celei care a fost mamă, soție, fiică și soră

FLORICA RUS,

la numai 41 ani, lăsând în urmă-i o imensă durere. Funeraliile vor avea loc duminică, ora 14,00, de la domiciliul din str. Castor nr. 24 la cimitirul din Grădiște. Dumnezeu să o odihnească în pace. Familiile Rus și Nistor veșnic îndurerate.

† SERVICII FUNERARE †

SC „NOSFERATU" SRL,
str. Ghiba Birta nr. 26, telefon 270437; 094.554.874.
NON - STOP
SERVICII FUNERARE COMPLETE.

Sicrie, respete, cruci, îmbălsămat, spălat, îmbrăcat, prosoape, batiste, panglică, baticuri, catafalc, sfeșnice, steag doliu, coroane, jerbe, colaci, cozonaci, colivă și CAPELA. ORGANIZĂM POMENI!

PENTRU PENSIONARI REDUCERE 10%.

OFERTA: sicriu + respete + cruce = 750.000 lei.

GRATUIT: transportul sicriului la domiciliu, intermediem obținerea actelor de deces, fotovideo, fanfară.

NON STOP
RO-STYL COMPANY

firmă producătoare de sicrie, str. M. Eminescu nr. 4 (vizavi Cinema MUREȘUL), telefon 211929, 094.537.715, 094.558.712

TOTUL ÎNTR-UN SINGUR LOC, LA PREȚ DE PRODUCĂTOR, CALITĂTE și OPERATIVITATE OCCIDENTALĂ:

- îmbălsămat, îmbrăcat, cosmetizat
- sicrie: 400.000-1.600.000 lei
- sicrie lux
- lenjerie deces: 160.000-600.000 lei
- cruci, mânere - sicriu, etc.

OFERTA: sicriu, lenjerie, cruce - 730.000 lei.

Transport în Arad GRATUIT.

Nou! Se plătește avans 50%, restul într-o lună.

Suntem producători nu simpli comercianți. NOU! Se plătește 50% avans, restul într-o lună. (c)

† CONDOLEANȚE †

Mulțumim tuturor celor care au fost alături de noi, la marea durere pricinuită de moartea celei care a fost mamă, soție, fiică, soră,

PLAȘTIN (născută Fekete) ELISABETA.

Familia îndoliată. (393)

C.E.C.C.A.R. - FILIALA ARAD își exprimă cele mai sincere condoleanțe și este alături de familia GIULAN în greaua încercare pricinuită de pierderea celui care a fost un bun coleg,

LIVIU GIULAN.

(522)

Un ultim omagiu celui care a fost coleg și prieten,

LIVIU GIULAN.

Familia Șipoș. (526)

Conducerea și salariații Institutului de Cercetări și Proiectări Vagoane Arad regretă sincer trecerea în neființă a stimatului lor coleg,

TODOR MATEL

Dumnezeu să-l odihnească în pace! Sincere condoleanțe familiei îndoliate. (513)

Mulțumim din suflet celor care au fost alături de noi, rude, prieteni, vecini, colegi, cunoștințe, la despărțirea de dragul nostru soț, tată, bunic,

NĂDĂBAN VASILE.

Odihnească-se în pace! Familia îndoliată. (534)

Societatea Experților Tehnici Arad SA este alături de familia colegului nostru,

GIULAN LIVIU ȘTEFAN,

în greaua pierdere pricinuită de moartea acestuia. Transmitem sincere condoleanțe familiei îndoliate. (545)

Suntem alături de familia colegului și prietenului nostru,

GIULAN LIVIU ȘTEFAN,

greu încercată de moartea prematură a celui care a fost un model de cinste, corectitudine și un prieten devotat, în toată activitatea lui de expert tehnic. Colegii din cadrul Corpului Experților Tehnici din România, Filiala Arad. (544)

Exprimăm compasiunea noastră la decesul celui care a fost

TODOR MATEL

Familia Tarmigan. (550)

Elevii clasei a III-a C împreună cu doamna învățătoare de la Școala Generală nr. 4, sunt alături de colegul lor Radu Giulan și familia sa, în momentele grele datorate morții tatălui său și îi transmit sincere condoleanțe. (553)

Lacrimi și flori pe tristul mormânt a iubitului frate

TODOR MATEL.

Dumnezeu să-l odihnească în pace! Fratele TODOR GHEORGHE cu soția și copiii. (555)

Sufletul meu va fi veșnic zdrobit de durere, de pierderea fratelui

TODOR MATEL.

Dumnezeu să-l odihnească! Sora FLORICA, cumnatul GELU și nepoata ANA-MARIA. (555)

Cu sufletul plin de durere ne despărțim de iubitul nostru frate

TODOR MATEL.

Dumnezeu să vegheze la liniștea sa. Mama și fratele TODOR IOAN cu familia. (555)

Cu sufletul plin de durere ne despărțim de fratele

TODOR MATEL.

Dumnezeu să-l ierte. Fratele TODOR PAVEL, cumnata SILVIA și nepotica SILVIA-PAULA. (555)

Cu mare durere în suflet ne despărțim de prietenul nostru

TODOR MATEL.

Dumnezeu să-l odihnească în pace! Transmitem sincere condoleanțe și suntem alături de familiile TODOR și FILDAN. Slev Viorel și Liliana. (556)

Cu sufletele pline de durere mă despart de nobilul meu prieten

ec. GIULAN LIVIU.

Dumnezeu să te odihnească în pace! Transmit sincere condoleanțe familiei îndoliate. SLEV VIOREL. (556

Cu adâncă durere, colectivul Policlinicii Județene de Adulți Arad, este alături de colega lor, Lenuța Todor și fiul Dan, în mareă durere pricinuită de moartea soțului drag

MATEI TODOR.

Odihnească-se în pace! (557)

Colectivul Secției de Endo-Metabolice, Spitalul Județean Arad, este alături de asistenta TODOR ELENA în marea durere pricinuită de pierderea soțului. Sincere condoleanțe! Dumnezeu să-l odihnească în pace! (572)

† COMEMORĂRI †

Au trecut 6 săptămâni de la plecarea dintre noi a iubitului nostru soț, tată, socru și frate,

plt. adj. șef (r) MUREȘAN DIMITRIE.

Parastasul va avea loc duminică, 9 ianuarie 2000, ora 12, la Biserica Șega II, UTA. Familia îndurerată. (185)

Lacrimi de dor nestins, durere în suflet, singurătate, amintiri, la 4 ani de la neașteptata trecere în neființă a celui care a fost

LIVIU P. RACOVICEAN.

Vei rămâne veșnic în amintirea mea, nu te voi uita niciodată! Soția Racovicean Maria. (235)

La un de la despărțirea de prietenul nostru

MARIN,

o pioasă aducere aminte. Dumnezeu să-l odihnească! Familia Adamovici. (355)

În 9 ianuarie, se împlinesc 2 ani de când ai plecat pentru totdeauna dintre cei dragi, soț și tată,

POPOVICI GHEORGHE.

Îți păstrăm vie amintirea și rugăm pe bunul Dumnezeu să te odihnească în pace! Soția Ana și fiicele: Doina, Eugenia și Olimpia. (4810518)

Se împlinesc șase săptămâni de la decesul iubitului soț, tătic, socru, bunic și ginere,

FLUERAȘ PETRU,

din Cherelus. Familiile îndurerate: Ardelean și Fluerăș. (409)

Se împlinesc 6 săptămâni de la decesul iubitului nostru tată și bunic,

VASILE GLIGOR.

Parastasul va avea loc azi, ora 10, la Catedrala Ortodoxă Podgoria. Familia Tuțu. (519)

S-au împlinit 6 săptămâni de la decesul iubitului nostru soț și tată,

EMILIAN COSTEA.

Parastasul va avea loc azi, 8 ianuarie, ora 12, la Biserica Ortodoxă Micălaca. Familia îndoliată. (537)

De ziua ta, micuța mea.

IOANA (PRICHI)

în loc de „La mulți ani!" eu îți spun: Dumnezeu să te odihnească în pace și să aibă grijă de tine, așa cum și tu ai avut grijă de mine! Florin (Florin al tău). (507)

Tristă și neuitată va fi ziua de 7 ianuarie, când se împlinește un an de când ne-ai părăsit pentru totdeauna și ne-ai lăsat veșnic nemângâiați, draga noastră mamă, bunică, străbunică și soacră,

CORNEA FLOARE.

Parastasul de pomenire va avea loc duminică, 9 ianuarie 2000, la Biserica Ortodoxă Sânleani. (509)

Cu sufletele și inimile zdrobite de durere, ne amintim că azi, 8 ianuarie, se împlinește un an de când, la o vârstă atât de fragedă, la numai 20 de ani ai fost smuls dintre noi, atât de fulgerător, iubitul nostru fiu, frate, cumnat și unchi,

MĂRUȘTER DANIEL TEODOR.

„S-a scuturat toți trandafirii/ S-a scuturat și floarea ta/ Rămase dorul și suspinii/ Dany dragă-n urma ta/ S-a scuturat și floarea vieții tale/ Prea repede s-a vestejit/ Rămase-n urmă numai jale/ Pentru noi care te-am iubit." Să-ți fie somnul liniștit alături de tatăl tău care te-a iubit atât de mult!... Nu te vom putea uita niciodată, în veci nemângâiați: mami Florica, frații: Raul, Narcisa, Cosmin, Daria și Alina cu soțul Cristi și nepotica Elise Hădasa. LA REVEDERE, DRAGA DANY. PE PLAIURILE CELE SFINTE. (531)

Ca un fulg de nea care se topește la căderea sa, așa s-a stins, iubitul și scumpul nostru nepot, verișor și unchi,

MĂRUȘTER DANIEL TEODOR,

la numai 20 de ani. Mereu cu imaginea ta în gândurile noastre, suferim și acum, după un an de la dispariția ta, o ruptură în suflete, pe care nici cuvinte, nici flori, nici lacrimi nu o pot exprima. Te vom plânge mereu și nu te vom putea uita niciodată! Familiile: Mărușter, Iliuță și Daniel. LA REVEDERE, DRAGA DANY. (531)

Se împlinesc 2 ani de la decesul fiului, fratelui și unchiului nostru drag,

TODOR IOAN,

plecat la vârsta de 37 ani. S-a împlinit un an de la decesul scumpului nostru soț, tată și ginere,

DANIEL FLORIN IOSIF,

plecat la vârsta de numai 27 ani. Dragii noștri ați fost singurul sprijin, singura mângâiere, singurii bărbați în casa noastră și ați plecat grăbiți la doar un an distanță, ați lăsat în urma voastră o casă plină de femei, fără nici un sprijin, cu sufletele spulberate de dorul vostru, cu ochii înlăcrimați, cu expresia feței îndurerată, după chipurile voastre de neînlocuit, pe care sperăm să le revedem în lumea de apoi. Dumnezeu să vă odihnească în pace, sufletele noastre dulci! Vă vom plânge veșnic cu lacrimi fierbinți. Mamă și soacră Maria, soră și soție Dorina, nepoate și fiice: Loredana și Adnana. Parastasul de pomenire duminică, 9 ianuarie 2000, la Biserica Ortodoxă din Grădiște, ora 12. (543)

Au trecut 6 LUNI de lacrimi și dor nespus de la trista despărțire de buna noastră soție, mamă și bunică

DÎRLEA FLORIȚA
din GALȘA.

Comemorarea va avea loc duminică, 9 ianuarie 2000, la Biserica Ortodoxă din GALȘA. Dumnezeu să o odihnească în pace! Familiile îndoliate: DÎRLEA, BACIȘ și ANGHEL.

UȘI ȘI FERESTRE
DIN PVC ARMAT CU GEAM TERMOPAN
PROFILE TROCAL GERMANIA
☞ LUCRU NEMȚESC

SATLINE

SALON DE EXPOZIȚIE:
ARAD, P-ȚA MIHAI VITEAZUL
BL. M 7, PARTER
TEL./FAX. 057/25 14 61; 094 50 72 11

SUCURSALA ELECTROCENTRALE ARAD
Str. 6 Vânători F.N.
Organizează pe data de 24.01.2000 LICITAȚIE cu prezentare de ofertă scrisă pentru contractarea de lucrări de ARHIVARE documente tehnice și financiar-contabile, conform Legii nr. 16/1996.
Caietul de sarcini se poate procura de la sediul sucursalei.
Data limită pentru depunerea ofertelor este 21.01.2000.
Relații la telefon 222223, interior 259.
(4873557)

S.C. „AUTO M.D.A." S.R.L.
Calea Timișorii nr. 50 Tel. 057/286283; Fax 057/278757
Angajează
VÂNZĂTORI PIESE AUTO
- Vârsta max. 35 ani
- Stagiul militar satisfăcut
- Domiciliul stabil în Arad
- Studii medii
- Minime cunoștințe în domeniul auto
- Spirit întreprinzător

Trimiteți C.V. pe adresa firmei însoțit și de o scrisoare de intenție până la **data de 15.01.2000.**
(1287226)

S.C. „M.K. KUBITZA"
angajează
* **INGINERI MECANICI (TCM)**
pentru proiectare în AUTOCAD
Cerințe: - experiență în proiectare
- cunoștințe limba germană
- disponibilitate de perfecționare în Germania
* **INFORMATICIAN**
pentru proiectare soft mașini unelte (colaborare cu firma Siemens)
Cerințe: - cunoștințe de limba germană și engleză
- disponibilitate de perfecționare în Germania
- realizare și gestionare de pagini Web (avantaj)
Așteptăm C.V. **dvs. în limba germană,** la adresa din Arad, C-lea Timișorii nr. 53, tel/fax 057 - 278030 sau prin e-mail la adresa „m.k.kubitza@arad.ro". (1287216)

S.C. COMPANIA DE TRANSPORT PUBLIC S.A.
cu sediul în Arad, Calea Victoriei nr. 35-37, telefon 221.773, 221912

Angajează:
- analist programator
Condiții: - studii superioare de specialitate
- domiciliul stabil în municipiul Arad
- fără desfaceri disciplinare în carnetul de muncă

Organizează
- **Curs de calificare în meseria de vatman**, cu durata de 6 luni.
Condiții: - bărbați (vârsta 22-35 ani)
- stagiul militar satisfăcut
- domiciliul stabil în municipiul Arad
- absolvenți de liceu sau școală profesională, cu calificare în meseria de lăcătuș sau electrician
- fără desfaceri disciplinare în carnetul de muncă

Înscrierile se fac până la data de 21.01.2000. Doritorii se vor prezenta la sediul S.C. C.T.P. S.A. - Serviciul P.S.A., având asupra lor următoarele acte:
- buletin de identitate
- livret militar
- carnet de muncă
- diploma de studii (original și copie xerox)

Cursul va începe în data de 31.01.2000, orele 14,00.
Informații suplimentare se pot obține la sediul societății - Serviciul P.S.A.
(1287221)

Nu ocoliți LOTERIA ROMÂNĂ!
Intrați la orice agenție Loto-Prono și solicitați bilete pentru TRAGEREA LOTO 6/49 DE DUMINICĂ 9 IANUARIE,
care vă oferă câștiguri de peste 20 MILIARDE, la incredibilul preț de 1000 DE LEI VARIANTA.
Nu ratați extraordinara ofertă a noului an 2000.
(4873555)

Oferta speciala cu ocazia Sfintelor Sarbatori de Iarna
SANAIDEA
MARI REDUCERI DE PRETURI LA PRODUSELE:
- ***GRESIE***
- ***FAIANTA***
- ***VOPSELE***

NU PIERDETI OCAZIA!
Oferta este valabila in perioada 20.12.1999 - 10.01.2000 în limita stocului disponibil.
E momentul oportun pentru a-ti amenaja casa!

2900 ARAD
ROMÂNIA
C.A. VLAICU
NR. 265 B
TEL: 0040 57 274808
0040 57 289071
FAX: 0040 57 274807

BANCA INTERNAȚIONALĂ A RELIGIILOR
SUCURSALA ARAD
AGENȚIILE B.I.R.: Sântana, Pâncota, Gurahonț, Lipova și Sebiș
1. Lansează începând cu 05.01.2000 „CERTIFICAT IANUARIE 2000"
2. Dobânda este de 58% / an și scadența la 35 zile.
3. Valoarea minimă a unui certificat este de 500.000 lei.
4. La cumpărarea certificatului, precum și la răscumpărarea la scadență nu se va percepe comision.
Informații suplimentare la sediul Băncii sau la telefon nr. 282233.

S.C. SOCCON C-ȚII SRL ARAD
- ANGAJEAZĂ:
- **Zidari**
- **Echipe de zidari**
Informații - Micălaca Str. Viorelelor nr. 1
- Telefon 263275.
(1287229)

SOCIETATEA DE SERVICII INFORMATICE ARAD S.A.
str. Horea nr. 7
** **ORGANIZEAZĂ:** CURSURI DE INIȚIERE pentru calculatoare PC (80 ore, 4 săptămâni, plata în rate, reducere pentru elevi, studenți, șomeri);
Următoarele serii se desfășoară între:
17.01.2000 - 11.02.2000 și
14.02.2000 - 10.03.2000
CURSURI DACTILOGRAFIE - LUCRĂRI SECRETARIAT în perioada 24.01.2000 - 18.02.2000.
Certificatele de absolvire sunt avizate de Ministerul Muncii și Protecției Sociale.
INFORMAȚII: la secretariatul societății, tel. /fax: 256579.
(4873559)

S.C. MANITOBA TEX SRL
Angajează: Personal pentru imprimerie, bărbați și femei.
Experiența în domeniu reprezintă un avantaj.
Solicităm caracterizarea de la ultimul loc de muncă și oferim salar atractiv.
Telefon: 250505; Fax: 281322.
Adresa Str. Ursului, nr. 21
(1287233)

BANCA ROMÂNĂ PENTRU DEZVOLTARE
GROUPE SOCIÉTÉ GÉNÉRALE
Sucursala Județeană ARAD
Bd. Revoluției nr. 5-7
Telefon 253280

ADEVĂRUL

COTIDIAN INDEPENDENT ARAD

Anul XII, nr. 2892

Luni, 10 ianuarie 2000 • 16 pagini • 2000 lei • e-mail: adevarul@arad.ro

BRAT Publicație auditată în semestrul I 1998. Tiraj mediu zilnic vândut: 35.948

Pentru abonați ziarul costă doar 1.053 lei

SPERANȚE PIERDUTE

Pe cât de mari au fost speranțele românilor în noiembrie 1996 la alegerile câștigate de actuala putere, pe atât de mare este astăzi dezamăgirea pogorâtă peste țară. Activiștii de frunte ai Convenției Democrate au promis marea cu sarea până s-au văzut cu sacii în căruță. Românii care au acordat credit țărăniștilor, liberalilor ori Alianței Civice s-au lăsat seduși de promisiunile ademenitoare risipite cu dărnicie cu fiecare ocazie ivită. Creștinii din PNȚCD promiteau relații privilegiate cu Germania, prin bunele raporturi cu partidul creștin democrat al precedentului cancelar Helmuth Kohl, promiteau bunăvoința Uniunii Europene și un sprijin major pentru o Românie condusă de forțe politice îmbibate de democrație, asemeni unui burete (imagine sugerată pe postul național de televiziune, de către româno-germanul Doru Braia).

Dezamăgiți de comportamentul abuziv al unor protejați ai guvernărilor Iliescu și insultați de trufașul comportament al ciocoilor cu girofar din PDSR, românii și-au îndreptat în mod justificat speranțele spre alternativa oferită de fosta opoziție, dând însă prea ușor crezare unor promisiuni absolut irealizabile. Este aici cazul să amintim că Emil Constantinescu, cuprins de ciudate stări euforice, a promis alegătorilor că în schimbul votului le va aduce în țară investiții în valoare de 60 de miliarde de ... dolari americani. O sumă absolut fabuloasă, suficientă pentru a face din România o țară din turtă dulce, cât să ajungă pentru toți înfometații. Ce mai: râuri de lapte și miere urmau să curgă în România condusă de binomul politic țărănisto-liberal în colaborare cu USD-ul domnilor Roman și Cunescu în asociație cu UDMR.

La rândul lor, liberalii au promis capitaliștilor libertăți economice nemăsurate, credite cu ghiotura, impozite reduse până la statutul de simbol, facilități pentru exporturi și sprijin pentru investiții.

În lumina promisiunilor venite dinspre liberali, România urma să devină un fel de „el dorado", o țară a tuturor posibilităților, a unor șanse inimaginabile pentru toți românii cu spirit întreprinzător, a celor harnici, dornici de a se îmbogăți.

Democrații lui Roman și socialiștii lui Cunescu promiteau maselor acea grijă părintească, care să le scutească de grija zilei de mâine. Deși tortul promis și mult visat nu există decât în imaginația pofticioșilor, deși amăgitoarele promisiuni țărănisto-liberalo-democrat-udemeriste miroseau de la o poștă a demagogie dâmbovițeană de inspirație balcanică, românii au sfârșit prin a cădea într-o cursă abil întinsă, aceea a unor iluzii deșarte.

ȘTEFAN TABUIA

(Continuare în pagina 4)

Dincolo de gafele făcute

EMIL CONSTANTINESCU S-A COMPORTAT ÎN ISRAEL CA UN SIMPLU TURIST

Cunoscutul analist politic Ion Cristoiu comentează în exclusivitate pentru cititorii ziarului „Adevărul" evenimentele săptămânii.

• Vizita de stat efectuată de președintele Constantinescu în Israel a fost un eșec pe toată linia • Petre Roman se impune cu autoritate în fruntea Externelor românești, dar riscă un conflict major cu președintele țării • PNȚCD are două șanse: ori se sparge, ori își continuă agonia • Întreruperea focului din Cecenia este doar o tactică militară de moment

Pag. 5

CU TERRA CÂȘTIGI DE DOUĂ ORI!
TERRA
5 PREMII X 1.000.000 LEI
10 PREMII X 500.000 LEI
Premii de 10 milioane în fiecare lună cu produsele TERRA
Detalii în magazine.

LEBEDELE AU REVENIT LA NĂDLAC

Foto: ȘT. MANIAȘ

Pag. 8

AUTOMOBILIȘTI!
Încheiați Asigurarea obligatorie de Răspundere Civilă Auto prin
ASIT
ASIGURĂRI „ION ȚIRIAC" S. A.
Arad: str. Peneș Curcanul, bl. 14, tel. 255278, 254683
Lipova: str. Mureșul nr. 1, tel. 563058
Sebiș: Bd. Victoriei nr. 7D, tel. 422068
Chișineu Criș: str. T. Vladimirescu nr. 10
AVANTAJ... ASIGURAT!

ARGINT LA „NAȚIONALELE" DE TENIS DE MASĂ

La C.N. de tenis de masă de la Sala Sporturilor, rezervate juniorilor III, CSM Conar Arad a devenit vicecampioană națională în proba feminină pe echipe. De la stânga la dreapta: Sabina Igaș, Dana Dodean, Diana Târnovan și Geanina Rotar. În prim-plan - antrenorii Valentin Dobai și Magdalena Leszay.

Foto: ONORIU FELEA

Pag. 11

Răpusă de un cancer pulmonar în metastază
MARIA IONESCU A MURIT ÎN CONDIȚII MIZERE

Pag. 3

Centrul de Limbi Moderne
INTERNATIONAL HOUSE
Str. G. Coșbuc nr. 1
organizează cursuri de
Engleză
Germană
curs pregătire TOEFL
ih
Informații și înscrieri: 10-17 ianuarie, orele 16-20

Contor ZENNER®
Contorizare=ECONOMIE
2000 LEI / zi
Tel. 25.00.53, 25.09.55

UȘI ȘI FERESTRE DIN PVC ARMAT GEAM TERMOPAN
Profile TROCAL Germania
SATLINE
Tel-fax: 251461
094 507211

SC BEYLER DECOR SRL
UȘI METALICE
B-dul Revoluției Nr. 35, sc. C, ap. 5
Arad, 057-270141
PREȚ
2.700.000 - 5.100.000 lei

Pe strada, în cartierul și în localitatea ta se întâmplă multe lucruri interesante. Vrei să le cunoști, vrei să afli tot ce se petrece în jurul tău. Vrei să știi ce fac, dar mai ales ce nu fac autoritățile locale, cum te reprezintă cei pe care i-ai ales, cum sunt cheltuiți banii tăi. Vrei să fii zilnic bine și corect informat? Dorești un ziar în care să găsești răspuns la întrebările care te frământă?

ABONEAZĂ-TE LA ADEVĂRUL

■ Pentru luna februarie, prețul abonamentului este de numai 27.400 lei ■ Se pot face abonamente și pe trei luni, șase luni și un an ■ Abonații pot câștiga lunar 10 premii de fidelitate în valoare de o jumătate de milion de lei fiecare.

■ La sfârșitul anului, abonaților le vor fi oferite premii speciale în valoare de zeci de milioane de lei.

PENTRU ABONAȚI, ZIARUL COSTĂ DOAR 1053 LEI

• FERESTRE ȘI UȘI DIN ALUMINIU ȘI P.V.C.
STR. ROȘIORI 26 TEL/FAX: 289053
ALGLASS
• GEAM TERMOPAN • FIRME ȘI RECLAME • MOBILIER LA COMANDĂ
PIAȚA SPITALULUI BL. 1 D, TEL/FAX: 253868

CALENDAR

Luni, 10 ianuarie

■ Astăzi, Soarele răsare la ora 7 și 51 de minute și apune la ora 16 și 55 de minute.

■ Au trecut 10 zile din acest an. Au mai rămas 356 de zile până în 2001.

■ **Praznicul zilei**: **Biserica Ortodoxă**: Sf. Grigorie, Ep. Nisei; Cuv. Marcian și Dometian; **Biserica romano-catolică**: Botezul Domnului; **Biserica greco-catolică**: Sf. Grigorie de Nisa; Sf. Marcian și Domețian

PIAȚA DE MAȘINI

Mașini străine înmatriculate:

Marca: VW Golf III (**an de fabricație** 1998): preț 16.300 DM, Opel Frontera (1995): 17.500 DM, VW Pssat (1996): 19.400 DM; Mercedes Benz (1994): 20.800 DM, Opel Vectra (1990): 7.900 DM; Rover 620 (1996): 24.000 DM; BMW (1977): 2100 DM; Fiat Ritmo (1988): 4.300 DM; Renault D (Diesel) (1986): 5750 DM; Nissan Blue Bird (1990): 7000 DM; Opel Kadett (1991): 7.000 DM; BMW (1995): 18.700 DM; Mercedes (1980): 5750 DM; Ford Fiesta D (1987): 3500 DM.

Mașini neînmatriculate:

Ford Orion D (1988): 3200 DM; Ford Sierra Combi (1985): 1700 DM; Ford Escort (1987): 3300 DM; Renault (1993): 8300 DM; Renault (1983): 1800 DM; Opel Omega (1990) 22300 DM; Seat Ibiza (1993): 6800 DM; Ford Escord (1988): 3500 DM.

Mașini românești:

Dacia (nouă): 5800 DM; Dacia Nova (1999): 6000 DM; Dacia (1990): 2.600 DM; Dacia (1989): 2500 DM; Dacia (1984): 2500 DM; Dacia (1991): 2500 DM; Dacia Break (1989): 2400 DM; Dacia (1994): 3700 DM; Dacia (1995): 2300 DM.

O. BULZAN
FOTO: ȘT. MATYAȘ

A venit BARZA!

La Arad: Varga Denisa Ștefania, Jucu Ciprian Ioan, Oltian Cristina Daniela, Covacs Georgiana Ioana Maria, Sălăjan Mădălina, Morariu Mihaela Nicoleta, Faur Andrei, Popa Alexandra Paula, Agavriloaie Roxana, Mândrilă Rebeca Gianina, Frank Andreias.

METEO

Vremea se menține, în general închisă, cu cer mai mult noros. Izolat, sunt posibile ninsori slabe în a doua parte a zilei. Vânt în general slab. Noaptea și dimineața, local, ceață.

Temperaturi maxime: -2 la 1°C; Temperaturi minime: -6 la -3°C

Meteorolog de serviciu, PETRU DĂNUȚ

COMUNICAT

D. T. S. J. Arad organizează vineri, 14 ianuarie a. c., orele 12,00, CONCURSUL DE PROIECTE pe trim. I pentru organizațiile neguvernamentale de și pentru tineret. Rugăm ONG-urile care doresc să promoveze proiecte din programele MTS să le depună la sediul D. T. S. J. Arad din str.Lucian Blaga nr. 20, până joi, 13 ianuarie a. c.

De asemenea, proiectele de anvergură națională pe anul 2000 se vor trimite la sediul MTS din str. Vasile Conta nr. 16, sector II, București, până joi, 20 ianuarie a. c.

Relații suplimentare se pot obține de la sediul D. T. S. J. sau la telefonul 280939.

ALIANȚA ANTI SUICID

OMÂNĂ DE AJUTOR

LINIA VIEȚII

057/214214
între orele 20,00-08,00

Vă ascultă, vă înțelege și vă ajută

AU PLECAT DINTRE NOI

Rus Florica (1958), Renich Iosif (1932), Gabor Rupi (1952), Păcurar Ioan (1937), Covacs Iustina (1910), Popoviciu Eugenia (1928), Ionescu Maria Valentina (1955), Pop Aurel (1946), Moțiu Maria (1927), Cosău Vasile (1939), Sulincean Ecaterina (1917), Ciobanu Susana (1923), Baciș Maria (1921).

PIAȚA CHILIPIRURILOR

Vremea rece, cei câțiva fulgi de zăpadă și vântul tăios au făcut cumpărătorii să ocolească piața Obor, preferând să stea în case. Nici vânzătorii nu s-au prea înghesuit să-și ofere produsele, așteptând, probabil, o nouă majorare de prețuri.

Iată câteva din prețurile afișate de către comercianți: vestă iarnă 150.000 lei, solexuri: 160.000-270.000 lei, mănuși fâș 35.000-60.000 lei, solexuri 130.000-250.000 lei, geacă piele îmblănită 1.200.000 lei, geci groase pt. copii 175.000-265.000 lei, ciorapi adulți 11.000 lei, casete audio 15.000-30.000 lei, CD-uri - 50.000-70.000 lei, bocanci femei 180.000 lei, treninguri copii 175.000-185.000 lei, șepci bass-ball 35.000 lei, casete video 60.000 lei, fier de călcat 100.000-260.000 lei, antenă TV terestră 160.000-260.000 lei, pantofi 160.000 lei, pantofi sport Puma 130.000-180.000 lei, pantofi C. A. T. Diesel 170.000 lei, Adidas 120.000 lei.

În piața chilipirurilor, înșirate, hainele vechi așteptau cumpărătorii. Chiar dacă nu mai era înghesuiala de astă-vară, s-au găsit totuși câțiva amatori care să cumpere haine sau alte produse la „second hand". Se puteau găsi de la televizoare color până la maieuri sau cărți cu poeziile lui Eminescu.

În piața de câini erau doar câteva exemplare de căței care așteptau zgribuliți să fie cumpărați. Din păcate, prea puțini dintre arădeni își pot permite un exemplar canin.

Intrând pe poarta dinspre piața de câini am fost neplăcut surprinși de atitudinea „celui care rupe bilete". Unde nu este nici Dumnezeu nu cere!

O. BULZAN

CURSUL VALUTAR*

- VALORI ÎNREGISTRATE LA SFÂRȘITUL SĂPTĂMÂNII

Denumirea valutei	BNR	BCR		BRD		Banca Transilvania		Banca Agricolă		BIR		Bursa neagră	
		C	V	C	V	C	V	C	V	C	V	C	V
Dolar	18300	18200	18400	18150	18450	18120	18400	18200	18520	18280	18500	18200	18400
Marca germană	9635	9597	9898	9602	9860	9500	9750	9500	9735	9550	9700	9500	9650

HOROSCOP

Luni, 10 ianuarie

BERBECUL (21.03-20.04). Sunteți destul de încordat și neliniștit. Pentru a vă calma și binedispune, ar trebui să vă faceți un program cât mai diversificat.

TAURUL (21.04-20.05). Activitățile pe care le desfășurați la serviciu nu sunt pe placul dvs., dar vă străduiți ca ceea ce faceți să faceți bine.

GEMENII (21.05-20.06). Aveți multe chestiuni de rezolvat, dar de unul singur nu veți fi în stare. Situația nu este foarte complicată și nu riscă să vă scape de sub control, dar unele lucruri nu mai pot fi amânate - ele trebuie finalizate cât mai repede cu putință.

RACUL (21.06-22.07). Azi, ocupați-vă cu predilecție de o persoană foarte dragă dvs. și acordați mai puțină importanță problemelor de serviciu.

LEUL (23.07-22.08). Se pare că azi vor avea loc schimbări. Deocamdată situația în care vă găsiți este mulțumitoare, dar faceți eforturi să v-o îmbunătățiți.

FECIOARA (23.08-22.09). Colegii dvs. se grăbesc, fiindcă au rămas mult în urmă și vor să recupereze terenul pierdut. Dvs. vă aflați cam pe la mijlocul plutonului, așa că puteți acționa în ritmul care vă este caracteristic.

BALANȚA (23.09-22.10). Nu vă angrenați în activități noi, terminați mai întâi ce ați început!

SCORPIONUL (23.10-21.11). Cheltuielile făcute în ultima perioadă v-au cam diminuat rezervele financiare: și veniturile de acum nu vă permit să puneți ceva deoparte, așa că trebuie să fiți mai econom și să achiziționați doar strictul necesar. Nu vă jucați cu vorbele.

SĂGETĂTORUL (22.11-21.12). Nu vă mulțumiți cu puțin și faceți tot posibilul ca să obțineți cât mai mult, chiar dacă celor din jur nu le va mai rămâne nimic. Important este ca dvs. să vă meargă bine, restul nu contează.

CAPRICORNUL (22.12-19.01). Va trebui să treacă o vreme până veți reuși să-i convingeți pe cei din jur că intențiile dvs. sunt acum cu totul altele, mult schimbate în bine.

VĂRSĂTORUL (20.01-19.02). Nu sunteți chiar atât de puternic precum credeți. Evenimentele care se vor produce azi vor confirma acest lucru. Fiți cu ohii-n patru, căci surprizele pot veni din orice direcție.

PEȘTII (20.02-20.03). În dragoste, lucrurile evoluează neașteptat de bine. Afacerile însă nu merg grozav de bine, dar deocamdată aveți suficiente resurse financiare pentru a duce o viață decentă.

UTILITARE

PIEȚE, TÂRGURI Astăzi este zi de piață la Curtici, Nădlac, Bocsig, Gurahonț, Moneasa, Pilu, Vladimirescu. Tot astăzi se organizează târg săptămânal la Gurahonț și Bârzava.

Mâine, marți, este zi de piață la Sebiș, Almaș, Apateu, Semlac, Sântana, Șilindia, Vârfurile.

FARMACIA DE SERVICIU În noaptea de luni spre marți este de serviciu cu program non-stop, farmacia „**Balsam**", str Spitalului nr. 5, tel. 233332.

Farmacia „**Sinapis**", B-dul Revoluției nr. 88, lângă Noul Stil, telefon 282.369 și „**Noua Farmacie**", strada Andrei Șaguna nr. 15, telefon 948, sunt de serviciu cu program non-stop.

CONSULTAȚII ȘI TRATAMENTE CU PROGRAM NON-STOP

Cabinetul „**Apollonia**", situat la parterul blocului din spatele Casei Albe (zona Gării), str. Miron Costin nr. 13, sc. A, ap. 1, telefon 251.225, efectuează tratamente injectabile (intramusculare și intravenos), aerosoli, E.K.G., ecografie și analize laborator.

CABINET STOMATOLOGIC Cabinet stomatologic privat, B-dul Revoluției nr. 62 (vizavi de Biserica Roșie), telefon 256.665, deschis zilnic între orele 8,00-12,00 și 14,00-20,00.

ÎNTRERUPERI DE CURENT Săptămâna aceasta nu sunt programate întreruperi de curent.

ADEVĂRUL
COTIDIAN INDEPENDENT ARAD

Editor: S.c. ADEVĂRUL s.r.l. Arad

● COD FISCAL R 1681938 ● COD SICOMEX 19.604 ● CERTIFICAT J 02/1886 din 31 X 1991 ● COD SIRUES 020956601 ● ISSN 1220 - 7489

Redacția și administrația: 2900 Arad, Bd. Revoluției nr. 81. **Telefoane:** SECRETARIAT - **281802**, fax **280655, 280625;** ADMINISTRAȚIE - CONTABILITATE- **281797;** MICA PUBLICITATE - **210775.** MAREA PUBLICITATE - **280904;** CLUBUL PRESEI - **280989.**

Consiliul de administrație: DOREL ZĂVOIANU (președinte) **telefon 281802, 280625;** ȘTEFAN TABUIA (vicepreședinte) **telefon 210776;** MIRCEA CONTRAȘ (redactor-șef) **telefon 281802, 280854;** NICU COJOCARU (director comercial) **telefon 280904;** DOREL BARBU (contabil-șef) **telefon 281797.**

Colegiul de redacție: MIRCEA CONTRAȘ (redactor-șef); AUREL DARIE (secretar general de redacție) **telefon 281802, 280854;** MIRCEA DORGOȘAN (șef secție actualități); telefon **281855; 280003;** IOAN IERCAN (șef secție politică), telefon **280943;** DORU SAVA (șef secție social-economic), telefon **281738;** VASILE FILIP (șef secție cultură-învățământ), telefon **281855; 280003;** ALEXANDRU CHEBELEU (șef secție sport), telefon **281701;** SORIN GHILEA (șef secție tineret) **telefon 281855, 280003;** MARCEL CANCIU (șef secție foto), telefon **280943;** NICU COJOCARU (șef secție publicitate) telefon/fax: **280904.**

Tiparul executat la Imprimeria S.C. MEDIAGRAF S.A. ARAD, str. Feleacului F.N., telefon 250902, fax 250920.

Cotidianul „Adevărul" poate fi citit și pe **Internet** la adresa **http://adevarul.arad.ro**

PREȚUL AURULUI

BANCA NAȚIONALĂ. Pentru gramul de aur de 24K: prețul cu ridicata - 164.847 lei/g, iar prețul de achiziție - 148.362 lei/g. Prețuri valabile la sfârșitul săptămânii trecute.

PIAȚA NEAGRĂ - Aur 14 K cumpărare: 80.000 lei/g, vânzare: 100.000 lei/g. **Aur 18 K** cumpărare: 130.000 lei/g, vânzare 150.000 lei/g.

CINEMATOGRAFE

Dacia: Al șaselea simț (SUA) 9,30; 11,45; 14; 16,30; 19

Mureșul: Capcană pentru hoț (SUA) 10, 12; 14; 16; 18

Arta: Star Wars I. - Amenințarea fantomei (SUA) 15; 17,30

Sala mică: Terminus Paradis (SUA) 15,30; 18

Progresul: După faptă și răsplată (SUA) 17.

Să mai și râdem!

– Stimată doamnă, spune chirurgul plastician, după operație veți fi așa de frumoasă, că nu vă va mai cunoaște nimeni.

– Asta nu! Lăsați-i să știe cine este atât de frumoasă.

Echipa de serviciu
GABRIELA GROZA – secretar de redacție.
Bianca Felea, Ioan Leac – tehnoredactare computerizată.
Doina Jurcă, Ștefan Tudose – corectură.

TAXE ȘI IMPOZITE ÎN 2000

Începând de astăzi impozitele și taxele locale se vor plăti la **Direcția fiscală din cadrul Primăriei, Bd. Revoluției nr. 97.** Atribuțiile de încasare a taxelor au revenit până anul trecut Administrației Financiare. Trecerea s-a efectuat în baza Protocolului cadru de predare-primire dintre Ministerul Finanțelor și DAPL (Direcția Administrației Publice Locale). Noul serviciu al Primăriei funcționează cu personal specializat, care deservește 10 ghișee. Aici se achită * **impozitele pentru clădiri; terenuri, autoturisme * reclamă și publicitate * amenzile de circulație precum și cele date de gardienii publici și de Primărie * taxe pentru autorizații sanitare * timbre fiscale * taxe de înmatriculare auto, numere provizorii.**

Programul de lucru este zilnic 8- 13; marți și joi 8 - 13, 15 - 17. Preluările documentațiilor au început din 3 ianuarie a.c.

Aceste impozite și taxe s-au majorat cu 50,6% conform Hotărârii Consiliului Local Nr. 288 în baza Legii 27/94, a precizat dl. **Pavel Neamțiu** directorul Direcției fiscale.

MADIANA MICAN
Foto: ȘT. MATYAȘ

EURO STIL ADEVĂRUL

EURO STIL PREMIAZĂ ABONAȚII ZIARULUI „ADEVĂRUL"

Magazinele EURO STIL acordă cumpărătorilor de mobilă, în lunile ianuarie și februarie 2000, o reducere de 5% din preț. Dovediți că sunteți abonat la ziarul „Adevărul" Arad în lunile ianuarie și februarie 2000 și pe baza chitanței puteți cumpăra o mobilă cu o reducere de sute de mii de lei.

Numele și prenumele_____

Chitanța abonatului nr. _____

Veniți la magazinele EURO STIL din ARAD

- **Piața Agroalimentară Vlaicu**
- **Complex Podgoria Etaj I**

Alte facilități: ● **vânzări în rate** ● **transport gratuit** ● **montaj gratuit**

La început de an

CU GREU SE GĂSEȘTE UN LOC DE MUNCĂ

Agenția județeană de ocupare și formare profesională (str. Gh. Lazăr nr. 20) ne-a informat cu privire la situația locurilor de muncă vacante la data de 10 ianuarie 2000: agent asigurare 8; analist programator 1; confecționer îmbrăcăminte 50; consultant asigurări 10; consultant financiar asigurări 10; electrician exploatare stații 2; frezor 8; inginer electroenergetician 1; inginer electronist 1; lăcătuș 8; lucrător în alimentație publică 2; măcelar-mezelar 3; sudor 64; tinichigiu auto 1; vânzătoare 2;

Pentru săptămâna în curs, arădenii pot alege dintre 15 meserii, numărul total al locurilor de muncă vacante fiind de 171.

Dintre aceste meserii, pentru agent de asigurare, confecționer îmbrăcăminte, consultant asigurări, consultant financiar asigurări, lucrător în alimentație publică și vânzătoare, patronii nu asigură decât angajarea pe bază de convenție civilă.

De remarcat că față de anul trecut, când în medie, săptămânal, erau peste 500 de locuri de muncă, acum, la început de an, numărul locurilor de muncă disponibile a scăzut vertiginos.

N. OPREAN

NOILE COTE DE IMPOZITARE A SALARIILOR

În temeiul prevederilor art. 82 și art. 8, alin. (2) din Ordonanța Guvernului nr. 73/1999 privind impozitul pe venit, Guvernul României a hotărât că pentru determinarea impozitului lunar pe veniturile din salarii și asimilate acestora, definite la art. 22 și art. 23 din Ordonanța Guvernului nr. 73/1999 privind impozitul pe venit, realizate în anul 2000, se stabilește următorul barem lunar: până la un salar de 917.000 lei impozitul lunar este de 18%; de la 917.000 la 2.250.000 - 165.060 + 23% pentru ceea ce depășește suma de 917.000 lei; de la 2.250.001 la 3.583.000 lei - 471.650 + 28% pentru ceea ce depășește suma de 2.250.000 lei; de la 3.583.001 la 5.000.000 - 844.890 + 34% pentru ceea ce depășește suma de 3.583.000 lei; peste 5.000.000 lei - 1.326.670 + 40% pentru ceea ce depășește suma de 5.000.000 lei. Sumele sunt calculate prin rotunjire la mie lei, în sensul că fracțiunile sub 500 lei și inclusiv se neglijează, iar ceea ce depășește 500 lei se majorează la 1.000 lei.

Baremul lunar se aplică la baza de calcul prevăzută la art. 24, din Ordonanța Guvernului nr. 73/1999, astfel:

a) asupra diferenței dintre venitul brut din salarii realizat într-o lună la funcția de bază și a următoarelor sume reprezentând: contribuțiile obligatorii reținute pentru pensie suplimentară, pentru protecția socială a șomerilor și pentru asigurările sociale de sănătate; cheltuieli profesionale; deduceri personale de bază și suplimentare acordate în luna respectivă, după caz.

b) asupra diferenței dintre venitul brut realizat într-o lună, altele decât cele de la funcția de bază și contribuția la asigurările sociale de sănătate, pe fiecare loc de realizare a acestuia.

Începând cu luna ianuarie 2000, deducerea impozabilă de bază a fost fixată la suma de 800.000 lei/lună. Deducerea suplimentară se calculează astfel: a) 0,6 înmulțit cu deducerea personală de bază pentru soțul/soția aflat/aflată în întreținere; b) 0,35 înmulțit cu deducerea de bază pentru fiecare din primii doi copii și 0,20 înmulțit cu deducerea de bază pentru următorii copii aflați în întreținere; c) 0,20 înmulțit cu deducerea de bază pentru fiecare alt membru de familie aflat în întreținere (rudele soțului/soției până la gradul al patrulea de rudenie inclusiv). Contribuabilii mai beneficiază și de alte deduceri suplimentare în funcție de situația proprie sau a persoanelor aflate în întreținere.

Răpusă de un cancer pulmonar în metastază

MARIA IONESCU A MURIT ÎN CONDIȚII MIZERE

În cursul zilei de sâmbătă, orașul nostru a fost martorul unei drame care ar trebui să dea de gândit. Maria Ionescu, în vârstă de 44 de ani, a decedat în apartamentul ei, de pe strada Călugăreni nr. 4, cadavrul fiind descoperit de Mihaela, fetița acesteia.

Maria Ionescu suferea de cancer la plămâni aflat în ultimul stadiu. Pe fondul acestei boli, ea a încetat în ultimul timp să mănânce, astfel, în momentul decesului, cântărea puțin peste 20 kg.

Femeia locuia împreună cu fetița și cu mama ei, aceasta din urmă dispărând de la locuință în dimineața zilei. Singurele lor surse de venit erau pensia bunicii, în valoare de câteva sute de mii de lei și alocația școlară a fetiței, elevă în clasa a IV-a. Cele trei își duceau viața într-o sărăcie cruntă, apelând deseori la compasiunea vecinilor. Neputând-o plăti, energia termică a locuinței lor a fost tăiată, singura sursă de căldură fiind o mică sobă.

Cheltuielile de înmormântare au fost asigurate prin grija mai multor concitadini inimoși, care au plătit sicriul, groapa și locul din cimitir.

Un lucru greu explicabil este că cele trei nu beneficiau de nici un ajutor social. La Direcția Muncii și Protecției Sociale nu figurează nici un dosar în acest sens. Motivul pentru care acesta lipsește este, se pare, împotrivirea bunicii, care l-a și făcut dispărut înainte de a fi depus.

Cu un tată decedat cu ani în urmă și cu o mamă răpusă de o boală necruțătoare, Mihaela Ionescu a rămas la 11 ani doar cu o bunică ce a preferat să dispară în cel mai greu moment din viața nepoatei ei.

ȘTEFAN TUDOSE
Foto: ONORIU FELEA

Ieri

DOUĂ PREMIERE PE SCENELE ARĂDENE

Teatrul de Marionete Arad a prilejuit ieri, orele 11, întâlnirea cu basmul **Spărgătorul de nuci** - scenariu de Cristina și Cristian Pepino după nuvela fantastică de E.T.A. Hoffman și libretul baletului de P.I. Ceaikovski și M. Petitpas. I-am urmărit pe mai vechii și mai noii actori - mânuitori Dan Antoci, Carmen Mărginean, Adina Doba, Nuți Roman, Ovidiu Calbău, Nicoleta Popa, Alex Csizmaș, Mihaela Săuleac, Andrea Vatz, Dan Zach, Adam Boboc și pe copiii Blanca Doba și Andrei Pitic.

Referitor la acest spectacol, reprezentat la apusul unui secol și mileniu, dl. Dan Antoci, directorul acestui teatru, și-a exprimat convingerea că „vom păși în mileniul următor cu basmele lui Ispirescu, cu piesele lui Shakespeare, cu poeziile lui Eminescu, cu muzica lui Beethoven, Mozart, Brahms". Prin acest spectacol, Teatrul de Marionete Arad își păstrează locul câștigat în marea familie a animației românești.

✦

La Teatrul de Stat Arad a avut loc ieri, orele 18, premiera spectacolului **Patima roșie** de Mihail Sorbul, în regia lui Ion-Ardeal Ieremia. Scenografia extrem de simplă, inspirată din opera lui Salvador Dali, aparține lui Doru Păcurar, iar costumele de epocă interbelică sunt creația Getei Medinschi. Arădenii i-au aplaudat îndelung pe actorii Călin Stanciu, Dorina Darie Peter, Bogdan Costea, Oltea Aciocârlănoaiei Blaga și Costin Găvază. Un amplu interviu cu regizorul spectacolului, într-un viitor număr al ziarului.

CĂTĂLINA LATU

Mai bine mai târziu...

Sindicatul Independent al Taximetriștilor

Vineri seara, Sala Sporturilor „Victoria" a găzduit întâlnirea taximetriștilor din cadrul firmei Global. Principalul punct de discuție a fost înființarea Sindicatului Independent, organism apolitic de apărare a intereselor taximetriștilor. „Cazul Aurel Bat (asasinat la Călugăreni) ne-a unit" a spus unul din organizatorii sindicatului. De asemenea, vor fi rezolvate mai ușor probleme specifice muncii șoferilor profesioniști - recuperarea permisului de conducere a celor care trec pe „galben" sau „roșu" (fără recidive prea multe); înlesnirea procurării licențelor de transport, când vor deveni obligatorii; reprezentarea taximetriștilor la discuții și negocieri cu autoritățile locale (poliție, primărie etc.).

În privința preconizatei vopsiri a mașinilor în culoarea galbenă, au existat opinii „pro și contra". Un argument „pro" ar fi numărul exagerat de taximetriști și diferențierea celor legali de „pirați".

Primăria a fost des pomenită, și nu tocmai de bine: „impune toate taxele și impozitele cum vor cei din Consiliul Local"; „ar putea impune un tarif unic maximal pentru toate firmele". Lucru bun, în esență, care ar duce la atragerea clientelei prin curățenia, marca și starea mașinii.

Sindicatul taximetriștilor se va afilia la CNSLR - Frăția („cei mai serioși"), iar pentru înscriere se plătesc 20 de mii de lei (legitimația și cotizația pe luna ianuarie). Detalii pot fi obținute de la indicativ 10-Global.

A. IOSIF

DOI ARĂDENI AU EXPERIMENTAT MAȘINA DE UN CAL PUTERE

Prețul tot mai ridicat al carburanților obligă foarte multă lume să recurgă la soluții care mai de care mai ingenioase. Scopul e simplu: „să meargă mașina", n-are importanță „cu ce".

Este și cazul celor doi arădeni din fotografie, care experimentau mai zilele trecute mașina de un cal putere!

Stând pe caroseria mașinii, aceștia abia mai puteau stăpâni mijlocul de tracțiune turat la maximum! Semn că invenția dă roade, asta dacă și „motorul" din imagine are ce roade!

N. O.
Foto: Onoriu Felea

În acest an nu vor mai fi acordate licențe pentru importul de grâu

Ministrul Agriculturii Ioan Mureșan a declarat, vineri, că în acest an nu vor mai fi acordate licențe pentru importul de grîu, la populație existînd suficient grîu pînă la noua recoltă.

El a precizat că nu există o criză a grîului, acesta urmînd să fie cumpărat de la țărani la prețul real, cel al pieței.

Patronatele din morărit și panificație au anunțat, la mijlocul lunii decembrie, o potențială criză a grîului pe piață și au solicitat o serie de facilități pentru importul acestuia. Brutarii particulari consideră că stocurile interne de grîu se află fie dispersate la producători și depozitate în condiții improprii, fie concentrate în cîteva zone din țară, sub controlul exclusiv al unor comercianți, care impun o creștere concertată a prețului la grîu.

Ministrul Ioan Avram Mureșan a contrazis în repetate rînduri afirmațiile patronatelor, susținînd că astfel de campanii sînt false și că în țară există suficient grîu.

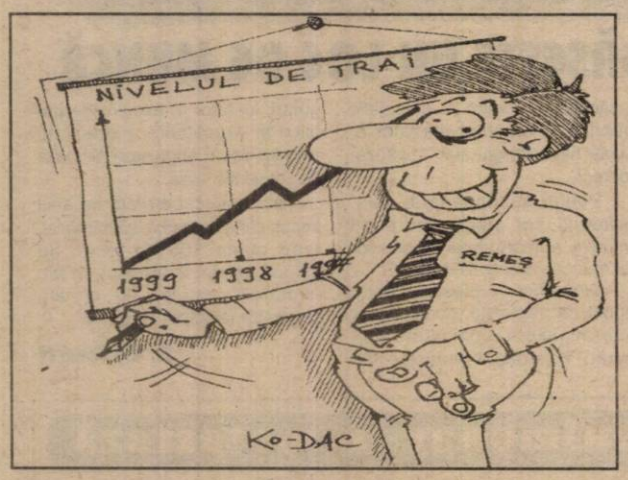

SPERANȚE PIERDUTE

(Urmare din pagina 1)

Speranțe, dovedite ulterior fără acoperire în realitate, și-au pus românii și în seriozitatea, în sobrietatea și în capacitatea fostului prim-ministru Victor Ciorbea, cel care ne-a promis că ne va arăta luminița de la capătul tunelului și ne va învăța arta pescuitului cu undița. Din păcate, Victor Ciorbea, deși a fost un om cinstit (în nici un caz nu ar fi ajuns în situația jenantă a primarului general al Capitalei Viorel Lis, acuzat de abuz de putere și favoritisme la împărțirea locuințelor), n-a fost sprijinit de PNȚCD în realizarea programului de guvernare. Radu Vasile, următorul țărănist înscăunat prim-ministru s-a dovedit un ghiaur infatuat, un ins plin de ifose, o hahaleră și un învârtit. De unde a avut 700 milioane lei să cumpere limuzină străină fiului său? Din leafa de prim-ministru, sau din comisioanele încasate în urma aprobărilor date?

Dar cei 15.000 de specialiști ai CDR unde sunt? Pentru că despre valoarea lor nu mai e cazul să vorbim din moment ce însuși președintele Constantinescu recunoaște că aceștia nu posedă calitățile necesare unor adevărați manageri ai economiei noastre naționale.

Doar câteva dintre promisiuni și-a ținut actuala putere: a dat pământ clienților politici, le-au dat și pădurile și casele și i-au acoperit pe cei care s-au înfruptat din averea țării. Vezi cazul primarului Lutu, de la sectorul 4 al Capitalei, care a mers până acolo cu nerușinarea încât adună banii în familie împreună cu două fiice devenite revoluționare cu certificat, deși în decembrie '89 acestea aveau vârsta de 8 ani și respectiv 13 ani...

Dacă românii ar duce-o bine, dacă țara ar fi prosperat sub conducerea celor cu algoritm politic, dacă salariile ar crește și prețurile ar scădea, românii ar mai avea motive să spere în zile mai bune. Așa însă, singura speranță rămâne în alegerile din acest an. Alegeri care vor aduce la putere alte forțe politice. Vor reveni ciocoii cu girofar? Vor câștiga aliații diplomatului Meleșcanu? Rămâne de văzut.

GRATUITĂȚI PENTRU DEȚINUȚII POLITICI

Deținuții politici și alte persoane persecutate pe motive politice care beneficiază de gratuitate la transportul pe CFR vor putea folosi biletele speciale primite în anul 1999 pînă cînd vor fi distribuite noile tichete de călătorie, a informat, vineri, Simona Marinescu, secretar de stat în Ministerul Muncii și Protecției Sociale.

Societatea Națională de Transport Feroviar Călători și MMPS au convenit ca, pînă la distribuirea biletelor speciale de călătorie pe anul 2000 pentru persoanele persecutate politic, să fie prelungită utilizarea biletelor speciale care au inscripționat ca an de valabilitate anul 1999, pentru ca cei îndreptățiți să poată uza de această facilitate, a precizat sursa citată.

Potrivit prevederilor Decretului-Lege nr. 118/1990, persoanele persecutate pe motive politice beneficiază anual de șase călătorii gratuite dus-întors pe CFR, la clasa întîi.

ASEARĂ, UNITĂȚILE RUSE AU FOST BLOCATE DE COMBATANȚII CECENI

Cel puțin 300 de combatanți ceceni au încercuit, aseară, forțele ruse din localitatea Argun, aflată la opt kilometri la est de Groznîi, în jurul gării din localitate și al cartierului general local, au confirmat surse militare ruse pentru agenția Interfax, citată de AFP.

Este vorba despre prima confirmare rusă a dificultăților majore întîmpinate la Argun. Cecenii au afirmat, vineri seară, că au ocupat această localitate și un sat de la sud de Argun, Mesker-Iurt.

Centrul de presă al forțelor federale desfășurate pe frontul de est a anunțat că se dau lupte la cîțiva kilometri de Gudermes, al doilea oraș ca mărime din Cecenia, aflat la treizeci de kilometri la est de Groznîi.

Rușii recunosc că au probleme la Șali (la 25 de kilometri la sud-est de Groznîi) unde au trimis o coloană de blindate, potrivit aceleiași surse. Cecenii au afirmat, la sfîrșitul săptămînii, că au lansat un atac asupra acestei localități.

Între Argun și Gudermes, la Djalka, o coloană de blindate a fost prinsă într-o ambuscadă a forțelor cecene, potrivit unor surse militare ruse. Blindatele veneau să ajute forțele Ministerului de Interne, atacate, de asemenea, de ceceni, a mai precizat sursa citată.

Luptele continuau, duminică seară, în această zonă, potrivit centrului de presă care nu a dat detalii referitoare la pierderile înregistrate.

PRIMA EXECUȚIE AMERICANĂ DIN ANUL 2000

Un bărbat care a violat și a sufocat o femeie în vîrstă de 76 de ani, în 1981, a fost executat, joi, prin injecție letală, în închisoarea statului Oklahoma (sud), au anunțat surse ale penitenciarului, citate de AFP.

Potrivit ministrului Justiției din statul Oklahoma, aceasta este prima execuție din anul 2000, în SUA.

Malcolm Johnson, în vîrstă de 41 de ani, a fost declarat mort la ora 00.13 (08.13, ora României). El fusese condamnat în urmă cu 18 ani, justiția respingîndu-i un total de 15 recursuri.

TRAGERILE LOTO de duminică, 9 ianuarie 2000

6/49	NOROC
33, 29, 39, 17, 41, 13	6582103

LUNI, 10 IANUARIE 1999

TVR 1

12,00 Clubul văduvelor - rel.
14,00 Jurnal
14,15 TVR Craiova
15,00 Pro Patria
16,00 Emisiune în limba maghiară
17,30 Agenția de plasare
18,00 Corect!
18,05 Jumătatea ta
19,00 Avanpremieră Știri
19,05 Amintiri din secolul 20
19,10 Sunset Beach - s.
20,00 Jurnal * Meteo * Sport
20,55 Felicity - s.
21,40 Cu ochii'n 4
22,10 Justiție militară - s.
23,00 Jurnalul de noapte
23,15 Recurs la morală
0,00 Marele Jazz

TVR 2

12,00 Povestirile operei Aida - rel.
13,00 Desene animate
13,30 La izvorul dorului
14,00 Toți, împreună
14,45 Santa Barbara - s.
15,30 Știri
15,40 Trupa DP2
17,15 Călătorind prin țară
18,00 Care pe care, o nouă provocare!
18,45 Se întâmplă acum!
19,15 Știri bancare
19,20 Căsuța poveștilor
19,30 Știri
19,45 Punct și de la capăt
21,30 E dreptul tău!
22,00 Lumea sportului
0,35 Nocturnă
0,40 Limbi străine: engleză
1,05 TVM. Mesager

PRO TV

7,00 Bună dimineața, PRO TV e al tău!
10,00 Tânăr și neliniștit - rel.
10,45 Regele pescar - rel.
12,55 Știrile Pro TV * O propoziție pe zi
13,05 Babylon 5 - s.
13,50 Ani de liceu - s.
14,15 Miracolul tinereții - s.
14,45 Familia Bundy - s.
15,15 Nisipurile din Miami - s.
16,10 Tânăr și neliniștit - s.
17,00 Știrile Pro TV * O propoziție pe zi
17,15 Știrile Pro TV Arad
17,30 Pământul speranței - s., partea a III-a
18,25 Dădaca - s.
18,50 Chestiunea zilei
19,00 Știrile Pro TV
19,50 Chestiunea zilei
20,00 Întoarcerea tatălui - dramă, Anglia, 1989
21,55 Știrile Pro TV
22,00 Chestiunea zilei
23,30 Știrile Pro TV * Profit
0,00 Criminaliștii - s.
1,00 Chestiunea zilei - rel.
2,30 Știrile Pro TV
3,00 Școala de profesori - s.
3,30 Pământul speranței - rel.

TV ACASĂ

5,00 Guadalupe - s.
5,50 Acasă la români - rel.
7,30 Căsuța poveștilor - rel.
8,00 Micuțele doamne - rel.
9,00 Înger sălbatic - rel.
10,00 Floare de aur - rel.
10,45 Acasă la Adina Cezar - rel.
11,15 Doctorul casei - rel.
11,45 Nimic personal - s.
12,40 O femeie independentă - rel.
14,15 Antonella - rel.
15,00 Dragoste și putere - s.
15,30 Iubire sfântă - s.
16,30 Luz Clarita - s.
17,25 Vremea de acasă
17,30 Pentru iubirea ta - s.
18,30 Angela - s.
* Vremea de acasă
19,30 Acasă la bunica - rețete culinare
19,45 Mowgli - d.a.
20,30 Înger sălbatic - s.
21,30 Sânge din sângele meu - s.
22,25 Vremea de acasă
22,30 Dosarul „Odessa" - thriller, Germania/Anglia, 1974
0,50 Dragoste și putere - rel.
1,15 Surorile - s.

ANTENA 1

7,00 Observator
8,00 Dimineața devreme
10,00 Știri
10,10 Hombres - Războiul sexelor - s.
11,00 Riscurile meseriei - comedie, SUA, 1996
13,00 Știrile amiezii
13,15 Pretender - s.
14,00 Decepții - s.
15,00 Răsfățata - s.
17,00 Știri
17,25 Capcanele destinului - ep. 37, 38
19,00 Observator
20,00 Lawless - s.
21,00 Dublă identitate - s.
22,00 Observator
22,30 Prezentul simplu
23,00 Marius Tucă Show
1,00 Twin Peaks - s.
2,00 Răsfățata - rel.
3,30 Capcanele destinului - rel.
5,00 Dallas - s.

PRIMA TV

7,00 Karaoke show - rel.
8,00 Dimineața cu Prima
12,00 Celebri și bogați - rel.
13,00 Politica de mâine - rel.
15,00 Chic - magazin de modă
15,30 Cinemagia - rel.
16,00 Nadine Show - rel.
17,00 Telenovela
18,00 Focus * Sport * Meteo
18,55 Clip Art
19,00 Frontal
20,00 Dosarele Y
21,00 Brooklyn South - s.
22,00 Clip Art - rel.
22,05 Focus - știri
22,30 Revista presei
22,35 Politica de mâine
0,30 Film artistic
2,00 Focus - știri

TELE 7 ABC

7,00 Știri
7,10 Bună dimineața, România
9,00 Forța destinului - rel.
10,00 Știri
10,15 Teleshopping
10,30 Dintre sute de ziare - rel.
11,30 Rendez-vous la Tele 7 - rel.
12,30 Ora unu a venit - rel.
15,00 Știri
15,10 Teleshopping
15,30 Post Meridian
17,00 Medici la datorie - s.
18,00 Omul și natura - s.
19,00 Pronosport
19,05 Secția de poliție - s.
20,00 Telejurnal
20,30 Economic ABC
21,00 Dintre sute de ziare
22,00 Dincolo de stadion
23,30 Cutia muzicală - rel.
0,00 Știri
0,30 Ora H - emisiune de confesiuni
1,35 Teleshopping

TV ARAD

7,00 Observator
8,00 Știri TVA
8,30 Program Special de Anul Nou
8,50 Anunțuri
10,00 Știri
10,10 Animal Show - s.
11,00 Pe cont propriu - s.
12,00 Baywatch Nights - s.
13,00 Știrile amiezii
13,15 Pretender - s.
14,00 Decepții - s.
15,00 Răsfățata - s.
17,00 Știri
17,20 La mulți ani, Vouă!
17,25 Program special de Anul Nou
18,20 Anunțuri
18,30 Știri TVA
19,00 Observator
20,00 Program special de Anul Nou
21,20 Anunțuri - rel.
21,30 Știri TVA - rel.
22,00 Observator
În continuare, program identic cu cel al Antenei 1

TV INTERSAT

8,55 Deschiderea programului
9,00 Intersat Music
9,30 Roboții luptători - film
11,00 Știrile Intersat
11,30 Eurocops - film
12,30 Sezon deschis - film
14,00 Intersat Sport Show - rel.
15,00 Aventurierii americani - s.
15,30 Planeta video a copiilor - s.
16,00 Trimis de providență - film
17,30 Underdog Show
18,00 Săptămâna sportivă arădeană
18,25 Intersat Cultural
18,45 Știrile Intersat
19,20 Dulce ispită - s.
20,05 Mistere, farmece și miracole - s.
20,30 În culmea gloriei - film
22,00 Elvira, stăpâna tenebrelor - film groază
23,30 Știrile Intersat
0,00 Erotica
0,45 Închiderea programului

HBO

10,00 Până la capăt - comedie, SUA, 1995
11,45 Surorile Abbott - dragoste, SUA, 1997
13,30 Sărutul morții - dramă, SUA, 1995
15,15 Ace Ventura: Un nebun în Africa - comedie, SUA, 1995
16,45 Desene animate
17,15 Nemesis - SF, SUA, 1993
19,00 Aproape eroi - comedie, SUA, 1998
20,30 Călătoria 2: Rătăciți în San Francisco - comedie, SUA, 1996
22,00 Totul despre sex - s.
22,30 Desene animate
23,00 Joc în doi - acțiune, SUA, 1997
0,30 Cursă sub soare - dramă, SUA, 1994

TVR INTERNAȚIONAL

21,30 S-a întâmplat... azi
21,35 Revista presei
21,40 Practic Info
22,00 Jurnal * Curs valutar * Meteo
22,40 În flagrant
23,20 Românii de lângă noi
23,40 Destinul unei națiuni
0,10 Ora planetei
0,30 Casa mea

ATOMIC TV

7,00 Selector
10,00 Reactor - rel.
10,30 Hai Hui - rel.
11,00 Freestyle - rel.
11,15 Atomix cu Andreea - rel.
14,00 Interactiv
15,55 Reactor
16,00 Romanian Top 100 cu Oana - rel.
18,00 Selector
19,00 Atomix cu Ina
21,55 Reactor
22,00 South Park - des. anim.
22,30 File de poveste - rel.
23,00 Aria 52
0,00 Insomnia

RADIO ARAD & RADIO CONTACT (99,1 MHZ)

5,00 - 8,00 Lupta cu somnul
8,00 - 11,00 BUNĂ DIMINEAȚA, ARAD!
10,00 - 12,00 CONTACT FM - program Radio Contact
12,00-14,00 Pulsul zilei
14,00-16,00 Contact FM
16,00 Aradul sportiv
17,00 Fresh Music
18,30-19,00 Radio Magazin Deutsche Welle
19,00 Bună seara, Arad!
19,30-20,00 Viața spirituală
20,00-22,00 Seară de seară
22,00-23,00 Bilet de concert
23,00-1,00 România-Bosnia, via satelit

RADIO PRO FM (92,1 MHz)

2,00 - 5,00 MUZICĂ
5,00 - 6,00 Buletin de știri la fiecare sfert de oră
6,00 - 7,00 RONDUL DE DIMINEAȚĂ - INFO PRO cu Dan Apostol și Laura Călăceanu
7,00 - 10,00 PRO FM PÂNĂ LA ZECE - cu Flavius Enican; 10,00 - 13,00 MIHAI CU NOI - cu Mihai Dobrovolschi
13,00 - 14,00 13-14 CU ANDREI - cu Andrei Gheorghe; 14,00 - 17,00 ORAȘUL SUB LUPĂ - cu Călin Lăpușcă
17,00 - 19,00 STAR STATION MIX - cu Mihai Curei; 19,00 - 21,00 ASCULTĂ-ȚI MUZICA! - cu Călin Gheorghe
21,00 - 22,00 SPORT SHOW - cu Ovidiu Ioanitoaia; 22,00 - 24,00 RONDUL DE NOAPTE - cu Răzvan Exarhu

RADIO TIMIȘOARA

6,00 Ceasurile dimineții
8,00 Muzică populară cu dedicații
9,00 Cânt din suflet
10,00 Radio circuit
11,00 Gramofon
12,00 Miez de zi la polul vest
13,00 Emisiune în lb. germană; maghiară
15,00 Emisiune în lb. sârbă
16,00 Radio cocktail
18,00 Actualitatea radio; 18,10 Civica I
19,00 Radiojurnal; 19,15 Civica II
20,05 Călătorie în lumea poveștilor
20,15 Conexiuni rock; 21,00 Curier de seară
Știri: 6,00; 7,55; 9,00; 11,00; 12,55; 17,00; 18,00; 20,00; 21,00; 21,55.
Radio Jurnal: 7,00; 16,00; 19,00.

RADIO SEBIȘ

6,00 - 8,00 Detașamentul de trezire
8,00 - 9,00 Cântă-mi lăutare - muzică populară
9,00 - 10,00 Alo, tu alegi!
10,00 - 12,00 Cafeaua de zece
12,00 - 13,00 La porțile dorului - muzică populară
13,00 - 14,00 FM-ul de prânz
14,00 - 15,00 Poesis; 15,00 - 16,00 Astăzi te sărbătorim - muzică populară și dedicații muzicale
16,00 - 18,00 După patru
18,00 - 19,00 Telefonul cu butoane
19,00 - 20,00 La mulți ani! - dedicații muzicale
20,00 - 22,30 Pas montan
22,30 - 21,00 Secretele vieții
21,00 - 23,00 Fotbal Club 21 - talk-show
23,00 - 24,00 Ascultă și tu!
0,00 - 2,00 92,1 Insomnii
2,00 - 6,00 Nocturna muzicală

BILETUL PENTRU RAI

În mod cert, femeia care a murit de foame în Arad, nu este singura care moare de foame în România. Atâta doar că acest caz a fost mediatizat. Mai sunt destui oameni care mor de foame și nimeni nu știe de ei. Eventual, doi-trei vecini care, din puținul pe care-l au, mai dau și acestor nenorociți. Nu discut acum cauza nenorocirii acestora, pentru că aceasta ar putea fi generată de vini individuale în unele cazuri. Dincolo de vina tragică a individului, însă, se pune problema ordinii sociale.

Chiar și în cele mai primitive societăți, neputincioșii au intrat în grija obștii. Existau reguli nescrise care obligau obștea să vadă de năpăstuiți. Am ajuns în prag de mileniu trei și obștea în care trăim rămâne inertă la suferințele oamenilor. Ne batem cu toți pumnii în piept că suntem creștini. Povești vânătorești spuse la slujbe bisericești sau cu alte ocazii oficiale. Caritatea creștină nu există decât în vorbe sau se manifestă sporadic și nesemnificativ.

Cât despre protecția socială a statului, aceasta se face în mod haotic. Sunt plătiți cu tot felul de salarii niște așa-zis disponibilizați apți de muncă, dar care stau acasă sau prin birturi în loc să fie puși să muncească pentru banii pe care îi primesc. Bani aruncați pe gârlă, dar se obține liniștea pentru guvernanți. Așa că protecția socială nu se face pentru binele săracilor, ci pentru confortul celor care guvernează. Să aibă ei liniște pentru a putea să-și facă mendrele.

În unele țări civilizate, dincolo de protecția socială promovată de stat, există diverse societăți de caritate. Aceste societăți, evident alcătuite din oameni cu dare de mână, îi ajută pe nevoiași. Atâta cât pot și ele, dar oricum completează obligația statului de protecție socială.

În România, oameni cu situație foarte bună, dar nu și cu dare de mână, nu cunosc această practică. La noi egoismul, avariția, dorința de îmbogățire nu au fost înlăturate de gestul filantropic. Cei bogați rămân nesimțitori la suferințele săracilor. Repet, nu discut cauzele sărăciei din România. Mă întreb doar când va ști statul să împartă puținul de protecție socială pe care-l avem celor care merită să fie protejați. Iar aceștia trebuie să fie bătrânii, copiii și handicapații. Restul - la treabă. În același timp, sunt curios să văd cine va începe în România acțiunea de ajutorare a săracilor prin societăți de caritate. S-ar putea începe aceasta chiar în Arad. Dar nu la modul întâmplător, ci organizat și consecvent. Acest gest l-ar putea face ori instituții, ori persoane particulare. Ca să fiu sincer, mie mi-a fost rușine când la un post național de televiziune s-a anunțat că în Arad a murit un om de foame.

Aștept cu multă curiozitate reacția arădenilor. Poate că nu am ajuns atât de nesimțitori la suferințele semenilor. Iar unii dintre noi ar mai vrea și un loc în Rai. Numai că biletul pentru această destinație nu se cumpără cu bani, ci prin iubirea de aproape, prin credință și prin fapte bune.

I. IERCAN

P.S. Din anumite informații, incerte deocamdată, am aflat că femeia nu ar fi murit de foame. Chiar dacă este așa, puținii bani cu care a supraviețuit femeia de câțiva ani împreună cu fiica-ei, denotă sărăcia cumplită a unor semeni de-ai noștri. Care oricând pot muri de foame.

Dincolo de gafele făcute

EMIL CONSTANTINESCU S-A COMPORTAT ÎN ISRAEL CA UN SIMPLU TURIST

– Domnule Ion Cristoiu, președintele Constantinescu a efectuat o vizită de câteva zile în Israel. Cu ce efecte în ceea ce ne privește?

– Această vizită de stat a fost un eșec pe toată linia și mă îngrozesc atunci când stau și mă gândesc la cât de slab este actualul staff de la Cotroceni.

– Ce argumente aduceți în sprijinul acestei afirmații?

– În primul rând, mă gândesc la momentul vizitei. Deoarece premierul și ministrul de externe din Israel erau plecați în SUA, pentru a purta tratative în legătură cu Siria, președintele Constantinescu s-a întâlnit doar cu ministrul transporturilor și cu președintele Israelului, un președinte care n-are putere de decizie și, mai mult, este implicat și într-un scandal de corupție.

În al doilea rând, tot în această perioadă avea loc în Israel întâlnirea președinților din toate țările ortodoxe, iar vedeta întâlnirii a fost fără-ndoială Boris Eltîn...

În final, pe lângă toate aceste inoportunități, care ar fi trebuit să excludă o vizită de stat, președintele Constantinescu a adăugat la șirul gafelor arhicunoscute încă trei...

– Iarăși?

– Iarăși! Prima ține de faptul că a vorbit peste tot despre cum va conduce domnia sa ședințele de guvern, despre cum l-a schimbat pe Radu Vasile și despre cum l-a impus pe Mugur Isărescu. O palavragea lă ieftină, care nu-i interesa pe interlocutori...

– A doua gafă?

– Cea de a doua gafă este una de ordin istoric. Și-a pus în mod gratuit cenușă-n cap în ceea ce privește regimul lui Antonescu, cu toate că și israeliții știu că mareșalul n-a deportat evrei din România. Ei bine, cea de a treia gafă este de-a dreptul monumentală: ca să-și satisfacă dorința de lider regional, președintele Constantinescu a propus o nouă „trilaterală" între Israel, Turcia și România...

– Și nu este bine?

– Nu spun că nu este bine, dar aceste trialterale și-au demonstrat până acum pe deplin ineficiența. În contextul mondializării și a tratatelor continentale, nu mai poți vorbi de tratate regionale...

– Tot în legătură cu politica externă a României, Petre Roman a ținut în această săptămână prima conferință de presă ca ministru de externe...

– Într-adevăr, a fost o conferință de presă cât se poate de inedită. Petre Roman a făcut un calcul electoral extrem de abil, preferând să treacă din poziția a doua în stat (de președinte al Senatului) într-o poziție de ministru. În această poziție va beneficia de o mediatizare cât se poate de bună și, nu în ultimul rând, toți banii pe care-i vom primi de la europeni vor trece pe la MAE. Chiar și vizita lui Romano Prodi în România a fost anunțată de Petre Roman, și nu de către Mugur Isărescu, așa cum era normal. Putem spune că politica externă a României a încăput pe mâna unei personalități, numai că...

– Există și un „numai că"?

– Există! Nu trebuie să uităm faptul că președintele Emil Constantinescu și-a însușit aproape integral politica externă a țării. Venirea lui Petre Roman în fruntea ministerului, de pe poziția liderului de partid, ar putea să-i deranjeze planurile președintelui. Oricum, Petre Roman nu este un om pe care poți să-l joci pe degete și nu va renunța niciodată să-și asume succesele sau să critice gafele prezidențiale.

– Ce se mai întâmplă cu PNȚCD?

– Acest partid se pare că este pus în fața unei dileme: ori se sparge, ori își va continua agonia. Radu Vasile, cu toate că a fost exclus, nu și-a spus nici pe departe ultimul cuvânt, iar conflictele din interiorul partidului sunt fără de sfârșit. Doar un miracol va putea salva acest cazan care fierbe...

– Care este părerea d-voastră în legătură cu încetarea focului în Cecenia?

– Cred că întreruperea focului are mai mult o motivație militară. Este vorba despre o schimbare de tactică, cu atât mai mult cu cât Vladimir Putin va avea nevoie de un succes militar, pentru a-l exploata din punct de vedere politic.

DORU SINACI
Foto: MARCEL CANCIU

„Marea schismă" la tinerii social-democrați

UNII SE REORGANIZEAZĂ, ALȚII SE... REORIENTEAZĂ

Fosta conducere a organizației județene de tineret PSDR Arad (TSDR) a convocat o conferință de presă luni dimineața, la ora 9,00, la Casa Sindicatelor. Membrii acesteia își vor da în bloc demisia, considerând că au fost rupte orice punți de legătură cu conducerea județeană a organizației mari. În fapt, tinerilor din conducerea organizației județene li s-a interzis accesul în sediu, așa că nu mai au unde să-și desfășoare activitatea. „Nodul gordian" constă, de fapt, în numirea de către Liviu Popa și Sorin Prișcă a unui comitet format din patru persoane, care se va ocupa de reorganizarea TSDR Arad. Rămâne de văzut încotro se vor îndrepta tinerii demisionari.

S. TODOCA

UNIFICAREA „VERZILOR" ARĂDENI DEPINDE DE „CENTRU"

Vicepreședintele FER Arad, Corneliu Maior, își exprima nu de mult speranța că indiferent de felul în care vor decurge la nivel central negocierile între FER și PAVE, există șanse foarte mari ca ecologiștii arădeni să se reunească. Solicitat să-și exprime opinia în legătură cu această reunificare, **Necula Dorin**, președintele organizației județene PAVE (recent înființată) ne-a declarat că „ecologiștii doresc fuziunea, însă aceasta trebuie să fie hotărâtă de către conducerile centrale ale celor două partide. Deși negocierile durează de mai mult timp - chiar astăzi având loc o întâlnire la Cluj-Napoca - acestea sunt îngreunate de faptul că FER este în CDR, iar noi nu suntem. Așteptăm."

T. S.

PRM CREDE CĂ VA AJUNGE LA GUVERNARE

Conferința de presă organizată vineri de către PRM Arad a fost una cât se poate de specială: s-a făcut un bilanț de activitate al filialei pe anul 1999 și „s-au cinstit" toți peremiștii cu numele de Ion.

Bilanțul prezentat de vicepreședintele Eugen Butar a evidențiat constituirea în anul 1999 a peste treizeci de organizații în județ, o creștere spectaculoasă a numărului membrilor de partid, de la 800 la 2100, precum și o activitate politică susținută.

Președintele PRM Arad, Lucian Stana, ne-a declarat că **„suntem convinși că în acest an vom ajunge la guvernare"**. PRM Arad speră că va atinge un procent electoral de 18%, iar prin vicepreședintele Petre Sabău a punctat faptul că organizația județeană și-a desemnat deja candidații pentru consilierii locali și pentru primari. Evident, principala sarcină care stă în fața PRM Arad este constituirea de organizații în toate comunele județului.

DORU SINACI

PD ARAD A DECLANȘAT LUPTA PENTRU PRIMĂRII

Deși nici un partid nu recunoaște explicit acest lucru, campania electorală pentru alegerile din acest an a intrat deja în linie dreaptă. În consecință, PD „Arad lucrează de mai multă vreme la elaborarea unei „carte albe" pentru fiecare localitate a județului, document care presupune sintetizarea problemelor concrete și depistarea căilor de soluționare a acestora. Având în vedere faptul că la PD Arad există un grup de specialiști care se ocupă direct de această strategie, candidații democra-ților pentru funcțiile de primar sau de consilier local vor veni în fața alegătorilor „cu temele făcute". Cel puțin așa ne-a declarat președintele Gheorghe Seculici, care speră că „PD Arad se va ridica peste media pe țară a partidului în ceea ce privește obținerea unor posturi de primar (11 de fiecare județ)".

DORU SINACI

SPERANȚE TIMIDE

Indiferent că recunoaștem sau nu, fiecare dintre noi a început noul an plin de speranțe. Nu există român care să nu-și dorească o soartă ceva mai bună pentru țara asta necăjită. După trei ani de cădere în picaj a economiei și a nivelului de trai, istovită și secătuită de prostia fără margini a celor care o conduc, România se găsește în fața unei opțiuni dramatice, în fapt, foarte simplă: continuă să se prăbușească, îngropând toate speranțele noastre de mai bine, sau face în sfârșit reformă, cu luciditate și inteligență, și merge mai departe, iese din groapa în care se află.

Se pare că până și țăraniștii, cei mai dezinteresați și mai slabi guvernanți pe care i-am fi putut avea, au înțeles că prăbușirea economiei și, implicit, a nivelului de trai, nu mai poate continua. După ce au dat doi prim-miniștri sub conducerea cărora am ajuns în mocirla în care ne aflăm acum, țăraniștii, disperați să rămână la putere, au acceptat de nevoie un prim-ministru care pare hotărât să facă, dincolo de sloganuri ieftine de partid și de interese mărunte, treabă pentru țară. Deși de puțin timp instalat, guvernul Isărescu a avut curajul să reducă impozitul pe profit și să unifice TVA-ul. Este începutul, mult întârziat, al acelei reforme fiscale de care economia românească avea nevoie ca de aer. Desigur, ciudățenia aceea a naturii, care este ministrul de Finanțe, Decebal Traian Remeș, care a făcut tot ce era posibil în trecut pentru a omori în fașă orice inițiativă productivă, a mai născocit din mintea-i întortocheată o ordonanță care să-i înnebunească pe toți agenții economici, aceea cu plafonul de un milion. Reprezentant al liberalilor, pe care i-a compromis pentru o sută de ani de-acum înainte prin măsurile sale antieconomice, Remeș a susținut acest început de relaxare fiscală pentru că ultimele sondaje arătau sfârșitul liberalilor în eventualitatea unor alegeri apropiate... Cum anul acesta este unul electoral, sinistrul reprezentant al liberalilor încearcă să repare ce se mai poate. Din păcate, așa cum ne-am convins pe propria noastră piele, liberalii, care puteau să impună de mult aceste măsuri de relaxare fiscală, n-au făcut-o nici acum din convingere liberală, așa cum te-ai fi așteptat de la ei, ci de groaza alegerilor care riscă să-i spulbere...

Indiferent care au fost calculele politicianiste, interesele și jocurile care au stat în spatele acestei decizii, relaxarea fiscală a început și România avea nevoie de ea. Este un început, modest, care-ți dă speranța că, în sfârșit, politicienii români vor face ceea ce trebuie să facă pentru buna funcționare a țării. Deși în acești zece ani noi am văzut atâtea inițiative bune de care s-a ales praful că ți-e și frică să mai speri în ceva bun, nu ne rămâne decât să așteptăm și să credem că măcar acum, în ceasul al doisprezecelea, Mugur Isărescu va merge mai departe.

Guvernul Isărescu mai are de partea lui și ajutoarele substanțiale pe care Europa ni le va acorda - pentru prima oară! - începând de anul acesta și care arată că s-a schimbat ceva în felul în care suntem priviți. Invitarea României la începerea negocierilor pentru Uniunea Europeană este, fără îndoială, cea mai bună veste pe care noi am primit-o de foarte, foarte multă vreme. Este pentru prima dată când se recunoaște clar, fără echivoc, dând în acest sens un semnal formidabil întregii lumi, că România face parte din Europa și că, mai devreme sau mai târziu, țara noastră se va întoarce în rândul țărilor civilizate. Așadar, spre deosebire de alți ani, am avea câteva motive de bucurie, de speranță în mai bine. Rămâne doar ca politicienii români să nu ne îngroape aceste speranțe - așa cum au făcut de atâtea ori - prin lenea și prostia lor proverbiale...

DUMITRU TOMA

În numele legii

ROMÂNI ȘI STRĂINI TREC FRAUDULOS FONTIERA

Asupra multor români, dar nu numai, vraja Occidentului mai planează încă. Chiar dacă în țările vestice câinii nu umblă cu colaci în coadă, sunt destui care cred că e suficient să ajungi acolo ca să devii bogat. Am amintit că nu doar românii au dor de ducă. Sunt și orientali care visează să devină auslanderi și care tranzitează România tocmai pentru a-și atinge acest scop.

Judecătorul Margareta Ardelean, președintele Secției penale a Tribunalului Arad, ne-a prezentat câteva cazuri de tentativă sau de trecere frauduloasă a frontierei.

● Anul trecut în luna mai, șapte cetățeni irakieni au intrat în mod legal în România. În București au cunoscut un cetățean român. Acesta a fost dispus să-i ajute să treacă frontiera spre Vest. Drept recompensă, fiecare irakian a plătit 500 dolari! În 26 mai, irakienii și „conducătorul" lor român au venit spre Arad cu un tren rapid. După ce au trecut de gara Arad, românul i-a ascuns pe cei șapte în podul unui vagon. Aici au fost descoperiți de autoritățile vamale, la controlul de frontieră. Prin sentința penală 190/6 septembrie 1999, a Tribunalului Arad, cei șapte inculpați au fost condamnați la 1,6 ani închisoare, pentru trecerea frauduloasă a frontierei. Ținta irakienilor era Germania.

● Alți opt cetățeni turci au venit în România, la sfârșitul anului 1998, prin punctul de frontieră București-Otopeni, cu intenția de a ajunge în Germania. Aceștia au fost contactați de un conațional care le-a promis că îi ajută să ajungă în Germania. De menționat că cei opt nu au obținut viză pentru țara unde doreau să ajungă. În schimbul ajutorului, turcii au plătit între 1000-3000 DM.

Conform înțelegerii, după ce a primit banii, conaționalul turc i-a urcat pe cei opt în podurile unor vagoane de călători din trenul rapid Panonia, unde au fost depistați de organele de frontieră de la Curtici. Tribunalul Arad, prin sentința penală 82/1999 i-a condamnat pe inculpații turci la pedeapsa de un an închisoare pentru tentativă de trecere frauduloasă a frontierei. Față de cetățeanul turc care a promis conaționalilor săi că vor ajunge în Germania, cercetările sunt în curs, pentru că cetățeanul turc nu a fost încă depistat.

● D.M., S.R., și L.E., cetățeni români din Deva, au fost condamnați prin sentința penală 276/1999 a Tribunalului Arad la doi ani închisoare pentru trecerea frauduloasă a frontierei. În dimineața zilei de 19 septembrie 1999 cei trei au trecut frontiera, peste fâșie, în apropierea localității Nădlac. Cei trei inculpați aveau interdicție de a intra pe teritoriul maghiar și intenționau să ajungă în Italia. Inculpații erau încadrați în muncă și aveau studii liceale.

● Cel mai spectaculos caz de trecere frauduloasă a frontierei este al unui grup de 53 de cetățeni români. Cei 53, consăteni, au fost racolați de Z.A., șofer, care în schimbul sumei de 800 dolari/persoană le-a promis că îi va trece frontiera cu destinația Italia. Z.A. a stabilit locul și data îmbarcării în două autovehicule, la marginea localității Măuș, jud. Tulcea, unde aceștia domiciliau. Zis și făcut. La vama Tulcea s-au aplicat sigilii vamale pe autovehicule. Autovehiculele au trecut frontiera pe la Nădlac, în Ungaria, unde, ca urmare a controlului efectuat, cei 53 de fugari au fost găsiți și predați autorităților române.

La Tribunalul Arad, prin sentința penală 51/1999, inculpații au fost condamnați pentru fapta lor la doi ani închisoare. Pentru 50 de inculpați care nu au avut antecendente penale și care au dovedit comportament bun anterior acestor fapte s-a dispus suspendarea condițională a executării pedepsei. S-a apreciat că inculpații au fost la prima abatare și scopul poate fi realizat și fără executarea pedepsei.

Pentru ceilalți trei inculpați, recidiviști, condamnați anterior, s-a dispus ca pedeapsa să fie executată în regim de detenție. Sentința a rămas definitivă prin respingerea apelurilor declarate de către unii dintre inculpați. Grupul cuprindea bărbați și femei, tineri și vârstnici.

TEODORA MATICA

Asemănări tragice

LIPSESC AUROLACII ...

„Se înmulțesc bandele de minori. Poliția arestează, săptămânal aproape, în diferite colțuri ale țării, adolescenți care s-au dedat la tâlhării. Literatura criminalistică și filmul polițist dau - dacă putem spune astfel - roade. Înclinările dinăuntrul fiecăruia, nebănuite măcar, ies la iveală și împing spre faptă.

E poate de vină școala, în forma ei de azi. Sunt, poate, de vină părinții care, prinși în vârtejul vieții moderne cu multă agitație și puțină bucurie, nu mai au răgazul să se îngrijească de creșterea odraslelor lor.

Tinerii bezmetici și neîntregi de azi vor fi mâine cetățenii pe care se va rezema statul acesta. A nu lua în seamă tineretul înseamnă a gâtui viitorul. De ce stăruie la noi această greșeală? Privind societatea românească din clipa de față, ai impresia că fiecare și-a luat ca principiu călăuzitor celebrul „După mine potopul".

Nu avem ce face, asemenea fapte sunt prezente, multe de speriat, zi de zi. Mass-media de toate felurile - scrisă, audio, video și ... internet - arată că este plină biata noastră țară de așa ceva.

Numai că (probabil) nu ați observat un amănunt: din textul reprodus din presă lipsește cuvântul „Aurolaci", categorie care îngroașă tagma delincvenților. Absența cuvântului nu e întâmplătoare. Eu am citat din presa anului una mie nouă sute treizeci și cinci, iar pe atunci nu exista ... aurolac.

Așa că, azi, încă un rău în plus. Adică încă un minus pentru viața anului 2000, a zilelor noastre care se îndreaptă spre cine știe ce ...

O rubrică de
GH. NICOLĂIȚĂ

ÎNVĂȚĂMÂNT ÎN SUFERINȚĂ...

ȘCOALA DIN ȘIRIA CAUTĂ SPONSORI!

- primim spre publicare -

Nu demult, în cotidianul „Adevărul" a apărut un articol în care se spunea că școala generală „Ioan Slavici" din Șiria nu are nici o sursă de apă, exceptând o anumită țâșnitoare. Într-adevăr, este singura sursă de apă. Jalnic. De vreo doi-trei ani, o nouă conducere a preluat problemele școlii. Sunt oameni entuziaști, cu idei noi și-i admir pentru asta. În limita posibilităților, au făcut ce-au putut ca să schimbe fața școlii, dar mai mult nu s-a făcut, căci pentru orice lucrare trebuie bani. Visul lor este să instaleze apa curentă și încălzirea centrală (absolut normal, acum în prag de nou mileniu, pentru o școală) dar este doar un vis irealizabil. Părinții elevilor dau bani semestrial, ceva donații mici de la unii cu situație materială mai bună, dar nu este suficient. Singura donație mai importantă a venit de la o delegație de francezi (tot străinii, săracii).

Conducerea se zbate să rezolve cumva problema, dar până acum n-a reușit. Eu, o persoană oarecare, mi-am luat libertatea să transmit un mesaj, în numele școlii din care generații la rând s-au „născut" intelectuali din toate categoriile, mesaj către acei sponsori care ar dori să contribuie la inițierea și finalizarea acestui proiect. Domnilor sponsori, nu ocoliți ocazia de a oferi unor minunați copii condiții decente de învățat. Au nevoie de ele! Fără domniile voastre apa curentă și încălzirea centrală, în școala „Ioan Slavici" din Șiria, vor rămâne un vis. Domnilor sponsori, faceți ca acest vis să devină realitate. Pentru cei care doresc să-și ofere ajutorul fac cunoscut numărul de telefon al școlii: 531184.

O persoană care
iubește copiii Șiriei

LEGILE DISCRIMINATORII UCID AGRICULTURA!

AGRODOR este una din marile asociații agricole din județ. Făurită pe fundația vechiului CAP Dorobanți, printr-o restructurare pragmatică și respectând totalmente Legea 31, a marcat în ultimii ani progresul financiar atât de dorit.

Ioan Laslo, inginer agronom, de peste 30 de ani, spunea că asociația dispune de 1235 ha de teren arabil și are în cultură 416 ha de grâu și 78 ha de orz. Apele pluviale au inundat în prezent peste 50 ha de grâu și 25 ha de orz. În anul trecut după o furtună devastatoare au trebuit reparate cele 7 ha de sere, costul fiind de un miliard de lei. Așa că salata cultivată în iarnă, urmată de verzoase, tomate și castraveți în cultură intensivă n-au putut acoperi, după valorificare, marea pagubă.

„Totuși ne mândrim cu Ștrandul termal, cu brutăria, sifonăria, serele și mai multe magazine de desfacere între care cel din Arad reprezintă eticheta.

Cele mai mari necazuri pentru agricultorii noștri sunt de natură legislativă.

Conform legilor în vigoare, noi, ca asociație, avem obligația să plătim pentru cei 845 de proprietari și membri asociați contribuțiile pentru pensii și sănătate în timp ce producătorii agricoli individuali, indiferent de suprafața de teren lucrată și de utilajele în proprietate nu au aceste obligații. Consider că este nedrept", spunea inginerul agronom.

Alte nemulțumiri a exprimat președintele Anton Ando, motivând că în urmă cu ani, un kilogram de erbicid costa cât un kilogram de grâu. Azi raportul este defavorabil produselor agricole. „Noul procent de 19% la TVA va fi foarte dăunător. Prețul de achiziție al produselor este mic așijderea.

Cu astfel de legi agricultura asociativă va fi pusă pe butuci!", este de părere dl. Ando.

IOAN NAGY

Viața tinerilor căsătoriți

STAI ÎN CHIRIE ȘI FACI FAȚĂ (?) „DISTRACȚIEI"

V-ați căsătorit, ați avut o nuntă ca-n povești (cu scoțieni) și v-ați așezat la casa dumneavoastră. Ne-am documentat cam ce viață duceți - iată ce a ieșit ...

O mobilare - 30 milioane lei

În cazul fericit că tinerii însurăței au un „cuibușor" cumpărat, eventual închiriat, se pune problema mobilării acestuia. Un scurt raid prin magazine ne-a lămurit că amenajarea unei locuințe, să zicem cu două camere, costă cât un câștig minim la TeleEuroBingo.

Iată o ofertă promoțională și deloc pretențioasă pentru mobilarea completă a unui apartament: Dormitor KIM (import) - 10.995.000 lei; Bibliotecă OSKAR (import) 7.095.000; Hol VALAHIA - 4.295.000; Comoda TV (import) - 1.495.000; Bucătărie LUCIA alb (masa, doi tabureți) - 3.595.000. Total - 27.475.000, cu T.V.A. inclus.

Presupunem că tinerii au avut parte de o nuntă cu invitați generoși și daruri multe și au agonisit această sumă. Evident, ei nu pot sta turcește în bucătărie, pe cimentul gol. Mai trebuie ...

... ELECTROCASNICE

Magazinele gem de produse electrocasnice, pe buzunarul tuturor... bogaților: T.V. color - 3,5 milioane; frigider - 2,5 milioane; aragaz - 1,8 milioane; covor - 500 mii. Lenjerie pat, paturi și perdele „donează" părinții, socrii, nașii ... Aceste prețuri sunt ceva mai mici în piața second-hand, dar aproape nimeni nu garantează calitatea. Așadar, stai să vezi ... cât funcționează televizorul sau frigiderul luat din Obor sau prin mica publicitate. Alte „fineturi" - cuptor cu microunde, robot de bucătărie, mașină de spălat, țin de domeniul visurilor.

„CHENZINA", BAT-O VINA!

Tinerii au de acum altă problemă viața de zi cu zi și cheltuielile curente. De regulă, acestea secătuiesc bugetul unui angajat cu venit mediu. Ce să-i faci - dacă nu suntem pui de ministru, ne mulțumim să conducem o **Dacie** „obosită" (nu **Chrysler**) și un salariu de un milion și ceva. Iarna, întreținerea ne golește serios buzunarele, asta dacă nu punem dop caloriferului și robinetelor. Fără curent și telefon nu se poate. Lucrurile se complică dacă unul sau ambii tineri sunt de meserie ... **fără** și stau la mâna zgârcită a statului. Spațiul de locuit este de regulă închiriat și asta înseamnă minim 80-100 DM în plus. Soluția unanim adoptată de cei cu chenzină mică este viețuirea la părinți și/sau socri. Nu se exclud ambele variante - o lună ici, o lună colo. Deh; omul vine, stă oleacă, mai discută mai și pleacă. Două guri de hrănit, aglomerație, lipsa intimității, strănutul soacrei, eventual scâncetul copilului, iată o sumedenie de inconveniente ale vieții de tânăr căsătorit. Dar ce nu face omul, pentru a scăpa de suta de mărci (chirie) sau viața într-un cămin gen „Mărită-te mami".

MUNCESC PENTRU „PAPA"

Florin și Iulia s-au căsătorit recent. Nu le pare rău de căsătorie ci de investiția în nuntă și câștigul prea mic. Să vorbească „împricinatul": „Nașul a dat doar 700 de mii. Restul invitaților au dat sume mai mici, așa că-n final au ieșit ... 5 milioane. Cu banii ăștia ne-am luat „toale" pentru sărbători și un TV color la mâna a doua. Am urmărit programele TV de Revelion, asta ne-a fost **luna de miere**. Deocamdată, stăm, la părinții Iuliei, împreună cu alte trei persoane (socrul, soacra, cumnatul) în trei camere. Ne-am înțeles ca la salariu să cotizez 50 DM la întreținere. Dar sunt bugetar, așa că mai rămân bani de o cămașă sau un kilogram de carne?

Iulia muncește pentru mâncare și un suc-două, săptămânal, la barul de lângă bloc. Ce-și dorește Iulia pentru anul 2000: „Un câștig la bingo sau așa ceva, să ne mutăm în casa noastră. Normal, nu ne convine traiul în comun. Pe de altă parte, nu putem sta la nesfârșit în casa părintească. Când vom avea un copil (e pe drum) lucrurile se vor complica ...".

ADRIAN IOSIF

Să ne cunoaștem județul

LA PETRIȘ TRADIȚIILE ÎNCĂ SE MAI PĂSTREAZĂ

În cadrul rubricii „să ne cunoaștem județul" vă prezentăm azi comuna Petriș, situată pe Valea Mureșului la granița județului Arad cu județul Hunedoara.

Rânduri de început

Comuna Petriș a fost atestată documentar în anul 1386. Pe vremea aceea așezarea nu se numea așa și nici nu aducea cu ce este ea acum. Existau doar câteva case răzlețe prin văi. Abia în 1860 un anume grof Salbic a pus bazele comunei. În jurul conacului său a adunat oamenii de prin văi și așa s-a închegat comuna, care poartă numele Petriș. De ce așa? Explicația este simplă și la îndemâna oricui, nu știm însă dacă e și adevărată: în zonă se află mult balast și pietriș.

O clipă de viață

Pentru cumpărături, oamenii merg la Deva

Până la Arad locuitorii comunei ar trebui să parcurgă peste 100 de kilometri, așa că ei au ales orașul Deva pentru a-și face cumpărăturile, pentru că de această din urmă localitate nu-i despart decât 50 de kilometri. De altfel, primarul comunei, dl. Simion Bedreag, ne spunea că tinerii care pleacă din sat la orașe aleg de obicei județul Hunedoara. Odată cu disponibilizările și cu alte greutăți din economie, multe familii se pare că se întorc în sat. **„Șomerii și cei care nu o duc prea bine la oraș se întorc înapoi la casele lor pentru că deși nici aici nu e ușor, totuși sunt diferențe mari față de oraș. Mai poți să-ți cultivi ceva în grădină, mai poți să crești câte un porc, nu?"**, este de părere dl. primar.

Pădurile - principalul mijloc de venit

Petrișul este o comună destul de mică, cu o așezare nu tocmai favorabilă pentru practicarea agriculturii. De asemenea, investiții care să creeze locuri muncă sunt aproape inexistente. Majoritatea oamenilor au păduri proprietăți particulare și le exploatează cum pot. Folosesc lemnul pentru foc, la construcția caselor, iar alții îl prelucrează pentru a fi vândut.

O altă ocupație a oamenilor este creșterea animalelor, în special a vitelor pentru lapte. **„Dar nu e deloc rentabil în ziua de azi pentru că prețurile la produse sunt mici și țăranii nu-și scot profitul. Sunt obligați uneori să-și dea marfa mai mult de pomană, ca să obțină măcar un minim de bani pentru a-și duce traiul"** afirmă dl. Bedreag.

Parchet făcut la Petriș

Una dintre ultimele afaceri încropite la Petriș este cea de prelucrare a lemnului în parchet. Patronul afacerii a primit cu chirie de la primărie locul în care-și desfășoară activitatea și are circa 12-13 angajați la fabrică, cum impropriu o numesc cei din localitate. „Fabrica" produce parchet, dar lucrează mai mult doar când se primesc comenzi. Se pare că afacerea cu gaterul merge destul de bine și este o excepție aici la capăt de județ.

Comuna mai săracă, dar...

Petrișul se numără printre puținele localități de aceeași dimensiune din județ care nu au renunțat la iluminatul public. **„Deși ne-am mai restrâns de la alte cheltuieli, la iluminatul public nu putem renunța. Am ajunge ca pe vremuri și oamenii nu vor mai avea curajul să iasă din casă. Cât putem încă mai mergem tot așa"** spune primarul comunei.

În ceea ce privește legăturile cu restul lumii, cei din Petriș nu au de ce să se plângă nici de acest aspect. Numărul posturilor telefonice depășește cifra de 90. De asemenea, la Primărie există un telefon direct, nemaifiind nevoie de apelarea prin centrală, și chiar și un fax.

Singurul bloc din comună - neterminat

În 1984 la Petriș a început construirea a ceea ce se dorea a fi primul bloc de locuințe din Petriș. Din păcate atunci nu a reușit terminarea lui, rămânând doar cu pereții ridicați. În 1992 actualul primar, cu banii existenți a reușit acoperirea lui. **„De atunci anual s-au investiti bani în această construcție, dar încă nu am reușit să o finalizăm. Pentru terminarea lui ne-ar mai fi necesari cam 400 de milioane, dar zilele trec, noi n-avem bani, construcția se degradează, și bineînțeles suma crește"**. Blocul care are un singur etaj este compus din opt apartamente, patru cu două camere și celelalte patru cu trei camere. După terminare apartamentele se vor folosi ca locuințe de serviciu pentru primărie. **„Pentru noi ar fi un avantaj dacă am putea oferi medicilor, profesorilor un apartament în care să locuiască. Așa am reușit să-i atragem mai ușor și să-i determinăm să vină aici."**

Petrișul este înfrățit cu o comună franceză

„După revoluție, la noi au venit mulți străini din cauza orfelinatului pe care-l avem. Așa am ajuns să avem relații de prietenie, sau să fim înfrățiți, cum se spune, cu o comună din Franța. Comuna se numește La Rochette și se află în districtul Lyon. Noi am fost acolo în 1994, iar ei au venit ultima dată în '96. Acuma de curând am primit de la ei o înștiințare prin fax că ne vor mai vizita. De obicei când vin, întotdeauna aduc pachete atât pentru copiii de la școala ajutătoare, cât și pentru cei de la generală. În special încălțăminte și îmbrăcăminte, pe care profesorii le împart fiecărui copil din școală" povestește dl. primar.

Castelul din Petriș găzduiește acum o școală ajutătoare

Cămine culturale există în fiecare sat

Comuna Petriș cu cele șase sate ale ei nu duce lipsă de cămine culturale. Din contră ele există în fiecare sat, aranjate, zugrăvite, adică funcționabile. **„Dar acum nu le mai solicită nimeni. Pe tineri parcă nu-i mai interesează nici măcar să se distreze, cum era altădată. Am pus toate căminele la punct, dar degeaba că spectacole nu mai organizează nimeni. Atâta folos avem de la ele că le închiriem pentru nunți, și foarte rar se organizează câte un bal."**

În schimb tinerii și-au găsit un alt mod de a se distra, ca peste tot de fapt discoteca. Există în comună un club pentru tineret în care se mai face discotecă uneori, dar nu în fiecare week-end ca în alte localități.

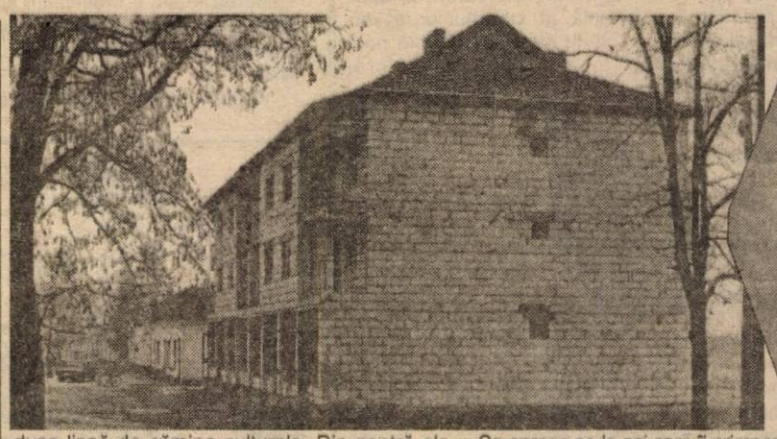

Blocul de locuințe din Petriș a cărui construcție, începută în 1984, mai continuă și astăzi

Biserici - doar în cinci sate

În satele Ilteu, Selișteu, Petriș, Corbești și Roșia bisericile ortodoxe sunt prezente, cu forme ciudate, majoritatea din lemn înegrit, de o frumusețe arhaică.

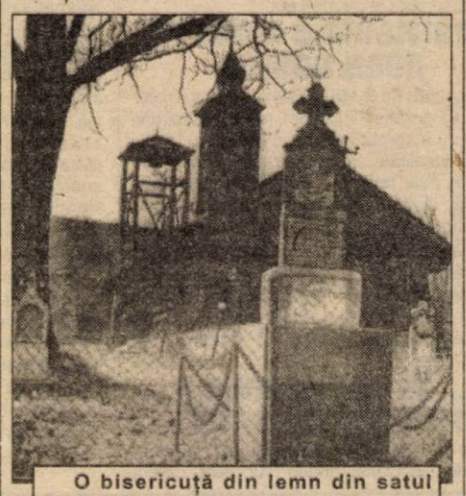

O bisericuță din lemn din satul Corbești care poartă pe ea amprenta timpului

Cea din Corbești, pe care noi am văzut-o se înscrie în tiparul amintit mai sus, ea fiind așezată la intrarea în cimitirul satului. Singurul sat de pe raza comunei în care nu se găsește o biserică este satul Obârșia, dar credincioșii frecventează biserica din satul vecin. Pe lângă bisericile ortodoxe și-au găsit locul în comună și bisericile baptiste și penticostale, de fapt niște case în care neoprotestanții își oficiază slujbele religioase.

Nici târgurile nu mai sunt ca altădată

În comuna Petriș nu există târguri sau piețe săptămânale, aici vorbindu-se despre târgurile tradiționale care au o dată fixă la care se desfășoară în fiecare an. Primul asemenea târg are loc în 24 februarie, după această dată urmând încă cinci în lunile aprilie, iunie, iulie, octombrie, decembrie.

„În total sunt șase asemenea târguri tradiționale dar pot să vă spun că sunt slăbuțe față de cum erau pe vremuri. Acuma prea puțini sunt cei care vin din alte zone, numărul lor scăzând foarte mult" își amintește dl. Bedreag.

Se mai păstrează încă obiceiurile

Unul dintre obiceiurile prin care satele comunei sunt recunoscute este cel al dubașilor. Formații de dubași sunt în satele Petriș, Corbești și Roșia Nouă. Acest obicei este specific Crăciunului, Feciorii satului se îmbracă în costume populare și merg cu duba pe la fiecare casă. Se opresc pe la cei care îi primesc, cântă și joacă. Drumul lor prin casele oamenilor ține de multe ori toată noaptea pentru că au de acoperit mai multe sate. Deși feciorii așteaptă cu nerăbdare ajunul Crăciunului mulți dintre ei după ce au colindat, au jucat și au strigat o noapte întreagă a doua zi nu mai pot nici măcar să vorbească.

Acest obicei al dubașilor se poate vedea și în diferite spectacole, pentru că formația din comuna Petriș este de o înaltă ținută artistică și tradițională.

Castelul din Petriș găzduiește un orfelinat

Comuna Petriș este cunoscută mai ales prin existența orfelinatului sau a școlii speciale pentru copiii cu handicap psihic, școală care își are sediul în Castelul Salbic.

Aici stau copiii până la vârsta de 14 ani dar mulți dintre ei depășesc această vârstă și rămân în continuare la școală până la terminarea clasei a VIII-a. **„Există aici o gospodărie proprie: opt vaci, 30-35 de porci și de asemenea au luat pământ în arendă de la oamenii din comună pe care-l lucrează cu utilajele proprii: tractor, disc, plug"** ne relatează dl. primar.

La școală l-am întâlnit și de directorul adjunct, dl. Bogoș Ioan care ne-a oferit mai multe informații în legătură cu activitatea desfășurată acolo și cu greutățile cu care se confruntă de cele mai multe ori.

„În această unitate sunt înscriși 193 de copiii handicapați psihic cu intelectul la limită. Noi, la cursuri îi pregătim pentru a urma școlile profesionale speciale după terminarea cursurilor la generală. Momentan avem 15 clase de elevi. În clădirea cea mai mare, care este de fapt castelul, se află internatul. Avem gospodărie proprie dar să știți că ne descurcăm foarte greu. Mergem din inerție cu resurse proprii, donații, dar și acestea mai puține. Noi am avea nevoie cam de 70 de milioane pe lună dar nu primim niciodată mai mult de 30-40 milioane" își povestește dl. Bogoș ofurile.

De bine de rău, copiii au o hăinuță, o mâncare caldă și un acoperiș deasupra capului. Partea cea mai grea este însă cu încălțămintea, în rest o mai ducem noi cumva, dar de multe ori nu mai avem cu ce să-i încălțăm pe copii. E adevărat, e un produs mai scump, se și strică repede..." ne relatează dl. director adjunct.

Va fi sau nu revendicat castelul

De curând cu legea caselor naționalizate localnicii, dar mai ales cei care administrează locul se tem pentru soartea castelului. Deși el nu se mai află în starea cea mai bună, în multe locuri fiind mâncat de igrasie, se pare că există nesansa de a fi revendicat. **„Am aflat că există moștenitori direcți care ar fi interesați de castel, dar deocamdată nu știm nimic. Se pare că sunt două fete plecate în Franța ale ultimului proprietar, avocatul Alexandrescu. Noi așteptăm să vedem ce se va întâmpla"** ne spunea dl. Bogoș.

Legenda spune că, la început, castelul ar fi aparținut contelui maghiar Teleki, fiind cumpărat mai apoi de un avocat din București pe nume Alexandrescu. Se pare că soția avocatului s-a aflat în bune relații cu Armand Călinescu, care, se spune că a și locuit o perioadă la castel.

Dar multe se spun și cine mai știe ce a fost într-adevăr. Cert este că la capăt de județ există o comună, prea puțin cunoscută, care încearcă și în parte reușește să se țină pe propriile picioare.

SORINA AMBRUȘ
Foto: V. MUSCA

REÎNCĂTUȘAREA SPERANȚEI

Picătura de amar

În prag de mileniu trei, într-un colț de țară, o familie cu mai mulți copii trăiește ca în evul mediu, într-un bordei săpat în pământ. De Crăciun, o mamă și-a înjunghiat propriul copil. Motivul? Acesta ar fi mâncat toate bomboanele de pe brad...În plină iarnă tot mai mulți semeni de-ai noștri apelează la mila publică, ieșind în stradă la cerșit. Am văzut arădeni bine îmbrăcați scotocind prin containerele de gunoi, în căutarea unui colțișor de pâine uscată. Toate acestea, la zece ani de la „descătușarea speranțelor" milioanelor de români, după revoluția din decembrie '89. În urmă cu vreo 40 de ani, românilor li se promitea curent electric gratuit. Azi, tot mai mulți semeni de-ai noștri, liberi și democrați, nu-și pot plăti nici cheltuielile la bloc. În Iași, sute de familii au cerut, în gerul iernii, debranșarea de la rețeaua de încălzire a orașului. Copiii care abia s-au născut sunt obligați să suporte frigul și neputința părinților de a le „încălzi" copilăria. Neștiutori, nu pot să înțeleagă lacrimile părinților, zâmbind drăgălași, nevinovați... E iarnă și e mult prea frig în casele și sufletele românilor. Gerul ne îngheață și ultimele picături de speranță. În cinismul lor, guvernanții aleși au păsit în noul an electoral hotărâți să-i mai amăgească o dată pe alegătorii creduli. Așa-zisele măsuri de relansare fiscală nu fac altceva decât să sărăcească și mai mult populația. Oricâte calcule economice, savante, ne-ar oferi specialiștii plătiți cu bani buni din sărăcia comună. Românii s-au săturat să mai trăiască bine doar pe... „hârtie"! Statisticile nu țin de foame. Promisiunile aleșilor, cele mai multe neonorate, nici atât. Ne îndreptăm, oare, cu pași repezi spre reîncătușarea speranței? Ar fi păcat...

FLORIN TRUȚ

Cu fonduri de la Banca Mondială

VOR FI ÎNFIINȚATE CENTRE DE ZI PENTRU COPIII SĂRMANI

În cursul anului trecut, Direcția Județeană pentru Protecția Drepturilor Copilului a participat la o licitație de proiecte pentru fonduri cu finanțare de la Banca Mondială. Au fost obținuți, astfel, 500.000 de dolari din care se va construi un centru maternal în Arad și alte cinci centre de zi pentru copii în localitățile Ineu, Curtici, Nădlac, Pâncota și Secusigiu. Valoarea totală a proiectului se ridică la 718.000 de dolari, diferența urmând să fie suportată de Consiliul Județean și DJPDC Arad.

Scopul înființării acestor centre este prevenirea abandonului copiilor care locuiesc în aceste zone și reducerea numărului de copii instituționalizați. „Copiii care provin din familii cu o situație materială precară vor fi luați peste zi în grija acestor centre. Vor fi duși la școală, li se dă o masă, vor fi supravegheați în timp ce își fac lecțiile, iar seara vor fi duși acasă (pentru a-i ține, totuși, aproape de familie)" - ne-a spus Rodica Crainic, șefa serviciului monitorizare din cadrul DJPDC Arad.

În cadrul acestor centre vor funcționa și niște cabinete de consiliere destinate atât părinților cât și copiilor.

Înființarea centrelor de zi pentru copii va fi sprijinită de consiliile locale orășenești, care vor pune la dispoziție terenul. Primăria din Secusigiu va repartiza o clădire în care va funcționa noua instituție. Centrul maternal din municpiu se va construi în incinta Leagănului de Copii de pe strada Vicențiu Babeș.

În ceea ce privește funcționarea acestor centre, DJPDC Arad este optimistă, spunând că vor putea fi date în folosință, în cursul acestui an.

D. DUȚU

LEBEDELE AU REVENIT LA NĂDLAC

În iarna anului trecut, 12 lebede au apărut într-un bazin piscicol din localitate. „Șederea" lor la Nădlac a durat două luni de zile. Anul acesta numai o parte dintre lebede s-au mai întors la Nădlac. Astfel, cinci exemplare, dintre care două sunt tinere, pot fi văzute zilnic în bazinele pescăriei. După cum era de așteptat, cei mai mari admiratori sunt copiii, care zilnic pândesc să vadă lebedele albe. Unii localnici afirmă că păsările migratoare îndrăgesc acest loc și de aceea s-au întors la Nădlac. Cert e un lucru. Copiii au ce admira pe timpul vacanței de iarnă, iar spectacolul e gratuit.

G. BOHUSLAV

O discotecă cu ... cântec!

CENTRUL GURAHONȚULUI, ZGUDUIT DE DECIBELI...

Pentru 13 familii din Gurahonț anul 2000 a început cu mare tam-tam! La propriu, nu la figurat. „În condiții mai mult sau mai puțin legale, domnul Paulean Alexandru, președintele CONSUMCOOP Gurahonț, împreună cu domnul Musca, patronul discotecii SFINX, au deschis începând cu 04.12.1999 pe strada A. Iancu, nr. 27, în plin centrul Gurahonțului, în clădirea Consumcoop-ului un disco-bar cu funcționare nocturnă. Neefectuarea lucrărilor de izolare fonică a spațiului respectiv a dus și duce în continuare la crearea în locuințele riveranilor a unei atmosfere de nesuportat (prin zgomotul de tam-tam al bateriilor muzicii disco) în nopțile în care funcționează această discotecă: vineri, sâmbătă, duminică", se arată în sesizarea domnului Ioan Pavel, din Gurahonț, str. A. Iancu, nr. 30. Scrisoarea este însoțită de un tabel anexă cu cele 13 familii afectate de discoteca amintită. Înaintea sărbătorilor de Crăciun disco-barul de la Gurahonț a fost „vizitat" și de inspectori ai agenției județene pentru protecția mediului, dar se pare că n-au descoperit motive pentru a dispune închiderea discotecii, din moment ce a funcționat și de anul nou...

PRIMĂRIA A AVIZAT DOAR BARUL!

Din câte ne-a spus Cantemir Darău, secretarul Primăriei Gurahonț, nici administrația locală nu a agreat înființarea discotecii în plin centrul localității. „În primul rând, noi nu am eliberat aviz pentru a funcționa acolo discotecă, ci doar pentru bar. Și acesta cu restricționarea activității, până la o anumită oră. I-am atenționat în legătură cu această hotărâre, însă nu au luat-o în seamă. Deocamdată nu i-am sancționat dar nu este exclus să-i amendăm anul acesta dacă nu vor fi avizați și înregistrați la Primărie", ne-a spus Darău.

„... ÎN CAZ CONTRAR, ÎNCHID DISCOTECA"

Pe de altă parte, Alexandru Paulean, președintele Consumcoop Gurahonț, care a închiriat spațiul pentru disco-bar ne-a spus: „Și la mine au venit oamenii să se plângă de zgomotul produs de discotecă. Prin urmare, i-am transmis domnului Musca să rezolve izolarea fonică sau să reducă volumul muzicii. În caz contrar o să dispun închiderea discotecii." Dovadă că președintele cooperativei locale a hotărât să restabilească liniștea la Gurahonț. Încheiem materialul de față cu un pasaj interesant din sesizarea locatarilor nemulțumiți. Acesta sintetizează oarecum doleanțele cititorilor noștri din Gurahonț: „Noi, riveranii, reprezentăm societatea civilă global și individualizat, care în societatea democrată stabilește regula jocului. Numai noi și numai noi hotărâm asupra modului de conviețuire socială, ca statornici ai locului. Cei care au venit să se integreze nu suntem noi, ci domnii Musca și Paulean, ei trebuind să respecte liberul nostru arbitru, contrar voinței dumnealor de deranjare a ambientului" (!)

FLORIN TRUȚ

CUM POȚI DEVENI ASIGURAT ÎN SĂNĂTATE FĂRĂ ACHITAREA CONTRIBUȚIEI LUNARE

Toți cei care contribuie cu 7% din salariu la fondul asigurărilor de sănătate beneficiază de asistență medicală gratuită, medicamente compensate sau gratuite și de alte materiale sanitare. De toate aceste drepturi au parte însă și **coasigurații**.

În ce situații putem vorbi de coasigurați? În cazul familiilor în care lucrează doar unul dintre soți. Dacă acesta este angajat la o firmă care plătește la zi contribuția la fondul asigurărilor de sănătate și este căsătorit legitim, partenerul se consideră automat coasigurat și beneficiază de toate serviciile acordate de Legea asigurărilor de sănătate.

La fel se întâmplă și cu părinții fără venituri proprii, ai căror copii sunt asigurați în sănătate. Dar, pentru ca părinții (bunicii) să fie considerați coasigurați, trebuie întocmit un act de întreținere în fața notarului. Astfel de situații sunt întâlnite mai ales în localități din mediul rural.

De asemenea, tinerii cu vârste de până la 26 de ani, elevi, studenți sau ucenici, care nu realizează alte venituri, pot profita de gratuitățile stipulate în Legea nr. 145/1997.

D. DUȚU

Nădlac APA FREATICĂ AMENINȚĂ FUNDAȚIILE CASELOR

În ultimii ani apa freatică din ce în ce mai ridicată și ploile căzute fac viața nădlăcanilor tot mai grea. Numai anul trecut în urma ploilor puternice căzute, câteva locuri s-au transformat în imense bălți, apa ajungând atât în curtea caselor, cât și în camerele acestora. Oamenii au sărit toți speriați de consecințele ce ar putea urma și anume cedarea pereților la case și implicit căderea lor. Situația se repetă . Și asta datorită faptului că mulți nu și-au săpat șanțurile și n-au curățat podețele. Dl. viceprimar Iardec Cornel afirmă: „În urma ninsorilor abundente și a ploilor de la sfârșitul anului '99 aproximativ 15-16 case au fost afectate de ape. Cele mai mari probleme au fost pe strada M. Eminescu (6 case inundate) și G. Enescu (3 case). Pe alte 10 străzi ne-am confruntat cu bălțile foarte mari și asta datorită dopurilor de gheață formate, cât și a lipsei podețelor", ne-a spus dl. Iardec.

Nici soarta grădinilor din orașul de la graniță nu e roză: „Jumătatea grădinilor din Nădlac au fost inundate. Multe dintre terenuri sunt și acum sub ape și va trece multă vreme până ca apa să scadă, deoarece localitatea Nădlac se află «în vale» iar apa freatică crește vertiginos de la an la an", spune Iardec Cornel.

G. BOHUSLAV

Tineri care au reușit

RAMONA JULEAN - O ARĂDEANCĂ, DOCTORANDĂ LA BUDAPESTA

Ramona Julean are 24 de ani și a absolvit Universitatea Tehnică „Gh. Asachi" din Iași, fiind specializată în Confecții - Tricotaje. Este doctorandă în primul an la Facultatea de Inginerie Polimerială și Tehnologie Textilă a Universității Tehnice din Budapesta.

– Ce a contat cel mai mult în admiterea ta la doctorat?

– Cred că cele 20 de modele vestimentare înaintate Oficiului de Stat pentru Invenții și Mărci, spre brevetare și un Catalog de design care, momentan, este folosit la Iași, la orele de laborator.

– Cât timp vor dura studiile de doctorat?

– Eu am obținut o bursă de doctorat integrală de trei ani, cu frecvență de zi. Sunt ani plini, cu doar 25 de zile libere. Chiar dacă examenele sunt stabilite pe două semestre, în restul timpului am de făcut muncă de cercetare.

– Beneficiază studenții maghiari de anumite facilități sau reduceri?

– Chiar lângă cămin se află o librărie de unde poți cumpăra cu reducere (pe bază de legitimație) cărți din domeniul care te interesează. În cămin există un comitet cultural ce facilitează obținerea, la jumătate de preț, a biletelor pentru orice acțiuni culturale sau științifice. Datorită contactelor pe care facultatea le are cu universități din Europa (Germania și Austria, în special), ne este facilitată prezența la diferite conferințe în aceste țări. De asemenea, studenții din Ungaria plătesc doar 33% din valoarea unui bilet de tren. Pentru mijloacele de transport în comun se poate face un abonament cu 1.100 Ft, cu care poți să călătorești pe orice mijloc de transport vrei. În plus, orice student primește o bursă de 39.000 Ft.

– Care este programul tău la facultate?

– Cam încărcat. Am cursuri în fiecare zi, maxim cinci ore. În rest, mă ocup de cercetare. Mi s-a spus exact ce rezultate trebuie să obțin la sfârșitul semestrului. Asta înseamnă umblat pe la bibliotecă, la Institutul de Modă, la Școala de Studii Superioare în domeniul textil... Dar este o muncă ce îmi place. Dintotdeauna, asta am dorit să fac. Și sper ca atunci când voi avea un loc de muncă, acesta să fie în cercetare.

– Care sunt condițiile din căminul studențesc?

– Incomparabile cu cele din România. Eu stau într-o cameră cu două paturi, în care a trebuit să-mi aduc de acasă doar lenjeria.

Avem frigider, rețea internet, un TV color pe culoar, bucătărie pe etaj, băi cu dușuri, mașină de spălat și uscat haine, bufet, cantină, sală de sport și gimnastică aerobică, bibliotecă, două cabinete medicale și chiar o sală de cinema.

– Ce proiecte ai pentru anul ce urmează?

– Nu mă gândesc prea mult la viitor. Mă concentrez asupra a ceea ce trebuie să fac zi de zi. Pot spune doar că începând din 10 ianuarie voi merge patru luni în Franța, unde am obținut o bursă de specializare, prin intermediul Asociației Generale a Inginerilor din România.

DIANA DUȚU
Foto: V. MUSCA

UN VOT DE BLAM

Noul guvern a pornit în noul an cu un nou program. După trei ani de grav eșec economic, în care s-a înregistrat un declin neuzual în timp de pace, fără însă a se reuși cîtuși de puțin o strangulare a inflației, politica economică trebuia schimbată. A venit probabil momentul - de altminteri inevitabil - în care atît Guvernul, cît și Banca Națională trebuie să se desprindă de filosofia FMI. Nu de alta, dar o cere însăși căderea fără de speranță a economiei. Guvernatorul Isărescu știa însă că nu putea să schimbe această politică din exact locul în care o promovase cel mai abitir! O ieșire o putea constitui tocmai trecerea de partea cealaltă a "baricadei": la Guvern!

Promovarea unei cel puțin aparente relaxări fiscale, după trei ani de constrîngeri monetare care n-au făcut decît să ducă la căderea economiei fără stabilizarea ei, este cel mai sever vot de blam pentru politica economică din acești trei ani. Relaxarea fiscală, chiar dacă doar în favoarea agenților economici, și chiar dacă finanțată și suportată tot de populație, contrazice toată filosofia politicii economice din cei trei ani, care spunea: dacă veți strînge cureaua, veți omorî inflația și, pe această bază, dobînzile vor scădea și, ca urmare, economia se va relansa! Mulți au ajuns să aibă însă simțămîntul că, oricît s-ar strînge în continuare chinga prin politica monetară, inclusiv prin restrîngerea deficitului bugetar, în România tot nu se va rezolva problema dobînzilor înalte și a decuplării băncilor de economia reală. Pur și simplu deoarece, chiar dacă un buget de stat fără deficit nu ar mai fi debușeul de acum pentru plasamentele băncilor, acestea tot nu ar împrumuta economia reală, întrucît, cu scopul de a fugi pe mai departe de risc, ar aștepta ca Banca Națională, din rațiuni de combatere a inflației, să colecteze ea prin împrumuturi disponibilitățile de la bănci.

Partizanii relaxării fiscale pentru agenții economici exclud de fapt vreo șansă nu numai de reducere a dobînzilor, dar și de recuplare a băncilor la economia reală în România. Și, ca atare, în concepția lor, cercul vicios ar putea fi rupt doar prin creșterea ratei de autofinanțare a agenților economici, la care ar putea evident contribui o relaxare fiscală. Rămîne de văzut dacă adepții relaxării fiscale la nivelul agenților economici sunt cei ce au dreptate. Dacă însă vor avea dreptate, atunci, parafrazîndu-l pe țărănistul Ciumara, economia a cam fost chinuită trei ani degeaba cu rețetele de tip FMI.

ILIE ȘERBĂNESCU

Eminescu nu s-a născut...

... căci EL a venit și vine mereu printre noi din veșnicia geniului românesc, strălucind, precum Luceafărul, dragostea și nemurirea, pacea, destinul, soarta poporului zămislit de Dumnezeu, aici, la poale de Carpați și Apuseni până la Dunăre și Mare;

... căci EL s-a-nălțat ca munții și codrii, durat din înțelepciune, dreptate și adevăr, suferind cu românul în lupta cu prostia, calicia, lenea, desfrâul, minciuna, lăcomia fără capăt, ori cu tot ceea ce e mai urât, mai fără suflet și fără cuget, cu toți aceia care până și din trădarea de neam și țară făcuseră virtute;

... căci EL a fost, este și va fi întotdeauna în fiecare din noi, firește doar dacă vom vrea să ne întoarcem spre el să-l înțelegem și dacă vom ști să-i simțim gândurile fără egal vorbindu-ne românește despre istoria și geografia noastră, despre limba noastră sfântă și curată ca un fagure de miere, despre gloria neamului românesc pe care unii, netrebnici, o uită ori încearcă s-o... alterneze în niște mâzgăleli ridicole în prag de mileniul trei;

... căci EL a venit spre a rămâne - chiar și ca o amintire de-o clipă, dragă, totuși, nouă! , și-n Orașul de pe Mureș, dacă bine v-aduceți aminte!

Da! EMINESCU NU S-A NĂSCUT! El a venit - deloc întâmplător! - acum 150 de ani pentru a ne reaminti, printre altele dacă vreți, că vâleatul 2000 e... „ANUL EMINESCU", anul aceluia fără de care nu ne-am fi arătat, fără rușine și complexe, lumii întregi, cei puțin prin gândire, literatură, filozofie, genialitate perenă! Căci Eminescu e steaua noastră perpetuă, perenă, e Luceafărul nostru de suflet care din înalturi ne îndeamnă, an de an - adevărate clipe în oceanul de timp al Universului - să nu-l uităm pentru a nu fi uitați!

CONSTANTIN SIMION

Maghiarii din România au primit, în 1999, peste 200 de milioane de forinți din Ungaria

Minoritatea maghiară din România a primit, în anul 1999, din Ungaria, prin intermediul Fundației Ilyes, 230 de milioane de forinți, pentru susținerea programelor culturale, transmite corespondentul MEDIAFAX.

Secretarul subcuratoriului din România al Fundației Ilyes, Tibad Zoltan, a declarat că anul trecut au fost depuse peste 3.500 de cereri de finanțare, din care au fost aprobate aproximativ 1.200, acestea primind finanțări între 100.000 și un milion de forinți.

Cele mai multe cereri au fost depuse de organizații și persoane din Harghita și Covasna, unde este concentrată o mare parte din minoritatea maghiară din România, aceste județe fiind urmate de Cluj, Mureș și Bihor.

Reprezentanții Fundației Ilyes apreciază că, în acest an, numărul cererilor va fi mai mare. Tibad Zoltan a declarat că, deocamdată, valoarea fondurilor care vor fi alocate în anul 2000 maghiarilor din România nu a fost stabilită.

Sumele derulate prin Fundația Ilyes sunt îndreptate, în principal, spre susținerea învățământului, a cultelor, a culturii și a presei maghiarilor din afara Ungariei. Pe lîngă susținerea proiectelor care vizează organizarea de manifestări, editarea de broșuri, reviste sau cărți în limba maghiară, Fundația acordă sprijin oamenilor de știință și artiștilor de valoare maghiari sau pentru renovarea bisericilor romano-catolice sau protestante.

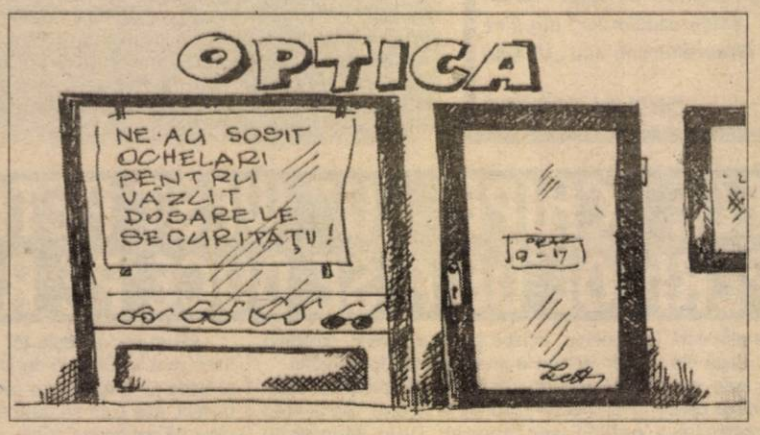

DESPRE TINERI ȘI PROBLEMELE LOR

Discuție cu OVIDIU CIOCAN, director general în Ministerul Tineretului și Sportului

La sfârșitul săptămânii trecute s-a aflat la Arad dl. Ovidiu Ciocan, director general în Direcția Generală pentru Tineret din cadrul Ministerului Tineretului și Sportului. În vârstă de 24 de ani, domnia-sa este fostul consilier pe probleme de tineret la președinția României. Absolvent al Facultății de Matematică din Timișoara, unde a îndeplinit și funcția de președinte al organizației de studenți, Ovidiu Ciocan este originar din Arad, mai exact din localitatea Șicula. S-a mutat de curând în București, după câteva luni petrecute la catedră, în Ineu. Nu este înregimentat politic și consideră drept foarte probabilă ideea revenirii în orașul de pe Mureș. Invitat la C.N. de tenis de masă pentru juniorii III, desfășurate la Sala Sporturilor „Victoria" din Arad, dl. Ciocan s-a întâlnit, printre alții, cu domnii Adrian Tămaș - director adjunct al D.J.T.S. Arad și Eugen Roman - președintele CSM Conar. Evident, nu am pierdut ocazia unui scurt dialog.

– Ce impresie v-a lăsat „luarea de contact"?

– Am venit pentru a vedea care sunt problemele tineretului și ale sportului. Atmosfera este favorabilă. De altfel, Aradul este printre primele județe din țară în ceea ce privește activitatea în domeniul tineretului. Regretabil este că fondurile restrânse împiedică demararea multor acțiuni. Așteptăm rectificarea bugetară și... noi programe.

– Care sunt, totuși, programele asupra cărora veți insista?

– Programele naționale urmăresc informarea, instruirea și dezvoltarea comunitară. De asemenea, avem programe-eveniment. Acordăm finanțări organizațiilor de tineret nonguvernamentale. Programele sunt în strânsă concordanță cu problemele acestei categorii. Ultimul sondaj de opinie a relevat că principalele probleme ale tinerilor sunt șomajul, lipsa locuințelor, participarea civică și nevoia de informare. Am inițiat programe în acest sens. Din păcate, însă, nu toate problemele menționate au legătură cu Ministerul Tineretului și Sportului. Vom contacta celelalte Ministere pentru a se găsi soluțiile adecvate.

– Ce părere aveți despre tineretul din România?

– Tinerii trebuie să învețe care le sunt drepturile și obligațiile. Foarte mulți nu au cunoștințe în acest domeniu sau nu știu diferența dintre Primărie și Prefectură, de exemplu, fapt reieșit în urma sondajelor de opinie efectuate. Am editat, în acest scop, pliante. Pliantele conțin informații despre activitatea M.T.S., Constituția României și o scrisoare din partea președintelui țării, dl. Emil Constantinescu.

– Vă mulțumesc.

ADRIAN HÂRȚĂU

Utile! OBLIGAȚIILE PERSOANEI CARE ÎȘI SCHIMBĂ DOMICILIUL

Persoana care își schimbă domiciliul este obligată ca, în termen de 15 zile de la data mutării la noua adresă, să se prezinte la formațiunea de evidența populației pentru efectuarea mențiunilor corespunzătoare în actul de identitate.

În condițiile eliberării cărților de identitate informatizate și a păstrării valabilității buletinelor de identitate, se ivesc două situații:

Dacă cetățeanul solicită păstrarea buletinului de identitate valabil, se aplică în acesta ștampila corespunzătoare de schimbare a domiciliului. În acest caz, cetățeanul va prezenta următoarele acte: buletinul de identitate ■ certificatul de naștere (original și copie) ■ certificatul de căsătorie, dacă este cazul (original și copie) ■ certificatul de naștere pentru copiii în vârstă de sub 14 ani, care însoțesc titularul la domiciliu (original și copie) ■ actul cu care se face dovada spațiului asigurat - însoțit, după caz, de hotărârea judecătorească de atribuire a spațiului și de declarația de primire în spațiu (original și copie) ■ livret militar, cu viză de luare în evidență la centrul militar teritorial (dacă e cazul).

Dacă cetățeanul solicită la schimbarea domiciliului eliberarea unei cărți de identitate informatizate, va prezenta, în afara actelor menționate mai sus și chitanța de la secția financiară, care face dovada achitării contravalorii cărții de identitate care este de 23.500 lei. În această situație, fotografia se execută gratuit la formațiunea de evidența populației.

În cazul atribuirii ori schimbării denumirii străzii sau renumerotării imobilului se preschimbă cartea de identitate, iar în buletinul de identitate se aplică ștampila, înscriindu-se noul domiciliu, fără a se pretinde timbru fiscal.

În acest sens, solicităm cetățenilor să verifice dacă există concordanță între denumirea actuală a străzii pe care locuiesc și cea menționată în buletinul de identitate.

CODUL NUMERIC

Reamintim cu această ocazie obligația prevăzută de Legea nr. 105/1996 privind evidența populației și cartea de identitate, ca fiecare cetățean să aibă înscris în actul de identitate codul numeric personal (CNP).

Persoanele care nu au menționat CNP-ul în buletinul de identitate au obligația de a se prezenta la formațiunea de evidența populației de la locul de domiciliu, pentru înscrierea acestuia în buletin.

În condițiile introducerii de sisteme informatice în instituțiile publice precum și la societățile private, codul numeric personal reprezintă un număr semnificativ, ce individualizează o persoană fizică și constituie singurul identificator al persoanei.

Singura îndrituită de lege a înscrie codul numeric personal în actele de identitate este poliția, prin formațiunile de evidența populației.

ÎNCET, ÎNCET, STATUL IA MÂNA DE PE CEI NĂPĂSTUIȚI!

Pentru 18 copii, orfani sau abandonați, viitorul este asigurat. Certitudinea am găsit-o în Curtici, la Casa familială pentru copii orfani, „Casa speranței". Aparține familiei Ioan Cuciuat. Împreună cu soția, cu băiatul, Daniel și fiica, Ligia, au inițiat în 1993 un proiect îndrăznet de caritate. Gândul l-au materializat prin construcția unei clădiri cu etaj, compartimentate: dormitoare pentru copii, bucătărie, sufragerie pentru 15-20 de persoane și grupuri sanitare. Ajutat și de alți oameni de bine, de Primăria Curtici și de societatea „Speranța copiilor" din Arad, au finalizat lucrarea și au dotat casa cu cele necesare. Cum să nu se simtă bine Andrei și Florin, frați gemeni, găsiți într-o noapte degerați și abandonați lângă un bloc din Arad? Aici cele patru „mămici" îngrijitoare, „tăticul Daniel" și „bunicul Nelu" le oferă dragostea părintească după care tânjește orice copil. Apoi ceilalți frați, între 1 și 15 ani.

Pentru a asigura hrana întregii familii au încropit o fermă cu 20 de porci și 4 vaci. Se lucrează și 2 hectare de teren agricol.

Și toate acestea, spunea Ioan Cuciuat sunt rezultatul convingerii biblice că „Domnul este tatăl orfanilor și ocrotitorul văduvelor."

Alte 15 persoane vârstnice sau unele bolnave cu handicap locomotor, fără sprijin familial sunt internate și îngrijite în centrul social din Dorobanți.

Aici doi oameni s-au dăruit cu totul fizic, intelectual și sufletește: dr. Adalbert Almași și soția, Olga Almași. Primind ajutor bănesc de la MHD din Germania și Serviciul maltez din România, au inițiat în 1995 un program. Azi, centrul social este modern, frumos și bine dotat.

Soarta nemiloasă a adus aici un fost director la COMTIM, grav bolnav la ora actuală, pe Ștefan Gal din Utviniș, fără picioare și fără casă și alți vârstnici fără familie. Prin grija dr. Almași, urmând tratamente adecvate, unii bolnavi s-au însănătoșit.

Cantina oferă zilnic 125 de porții de mâncare, 50 de mese pentru bătrânii care nu se pot deplasa, 36 de porții pentru copiii de grădiniță din Dorobanți și încă 26 de copii de școală. Acești copii provin din familii cu risc social. Și cum centrul este de excepție, nu e de mirare că guvernul ar vrea să-l declare Centru național.

Aceste exemple dovedesc că persoanele fizice și fundațiile nonguvernamentale pot prelua cu succes o parte din sarcinile sociale ale statului.

IOAN NAGY

DIVIZIONARELE C ARĂDENE – PLAFONATE ÎN SERIA A IV-A

Sezonul 1999 - 2000 al Diviziei C a adus la start patru echipe ale județului nostru, „U" West Petrom, F.C. Telecom, Inter și nou-promovata „Universitatea". Practic, seria a IV-a a eșalonului al treilea al țării apărea ca o afacere în familie în favoarea unei echipe arădene. Asta pentru că în sezonul precedent, West Petrom luptase pentru promovare, F.C. Telecom se prezenta la start cu numeroși jucători experimentați și valoroși iar Inter și „Universitatea" puteau constitui două frumoase surprize. După consumarea a 19 etape această titulatură i se poate atribui doar echipei „Universității de Vest Vasile Goldiș" care, într-o alcătuire exclusiv studențească a reușit să se adapteze rigorilor eșalonului în care evoluează, însă fără prea mari pretenții. West Petrom, cu o conducere italo-română a dezamăgit în comparație cu evoluțiile din campionatul trecut, locul 7 fiindu-i asigurat și de câștigarea la masă verde a jocului de la Petrila. Telecom-ul nu a reușit să-și găsească o constanță în joc pierzând puncte pe teren propriu în fața unor echipe mult mai slab cotate. Inter nu a rezistat financiar rămânând în coada clasamentului, în final aruncând prosopul și retrăgându-se din campionat. Așadar, un bilanț de loc pozitiv care ar trebui să dea de gândit conducerilor cluburilor pentru ca măcar în mini-returul rămas să „se dreagă puțin busuiocul".

Ar fi nedrept să nu amintim performanțele deloc de neglijat obținute de West Petrom și FC Telecom în Cupa României, unde ambele au atins faza „șaisprezecimilor" după ce au eliminat adversari de Divizia B, ca UTA și U.M. Timișoara (West Petrom) sau „U" Cluj și Inter Sibiu (F.C. Telecom).

DACIAN TODUȚA

CLASAMENT

1. Cetate Deva	19	13	2	4	41-20	41 (+11)
2. Telecom Timiș	19	13	2	4	28-11	41 (+14)
3. Gloria Reșița	19	11	3	5	24-9	36 (+6)
4. Minerul Certej	19	10	2	7	36-29	32 (+2)
5. Electrica Timiș	19	10	2	7	32-31	32 (+2)
6. Minaur Zlatna	19	9	2	8	30-25	29 (+2)
7. West Petrom Arad	19	9	2	8	23-21	29 (-1)
8. Minerul Uricani	19	8	3	8	30-30	27 (-3)
9. Telecom Arad	19	8	3	8	24-26	27 (-3)
10. „U" Arad	19	8	3	8	25-29	27 (0)
11. C. Caransebeș	19	9	0	10	20-26	27 (0)
12. Cuprirom Abrud	19	8	2	9	30-31	26 (-4)
13. Aurul Brad	19	7	4	8	22-21	25 (-2)
14. Minerul Lupeni	19	7	3	9	25-25	24 (-3)
15. CFR Timiș	19	7	2	10	20-38	23 (-7)
16. Inter Petrila	19	5	5	9	20-26	20 (-10)
17. Met. Cugir	19	5	2	12	21-31	17 (-10)
18. Inter Arad	19	2	2	15	23-45	8 (-19)

* Inter Arad s-a retras din campionat. Campionatul Diviziei C, seria a IV-a, se va relua pe data de 4 martie, după următorul program: Vega Deva-Cuprirom Abrud; Electrica-Telecom Arad; Aurul Brad-Telecom Timișoara; Inter Petrila-Universitatea Arad; Gloria Reșița-Caromet Caransebeș; Minerul Certej-Minerul Lupeni; Metalurgistul Cugir-CFR Timișoara. Minaur Zlatna stă.

INTER ARAD - O GRUPARE CONDUSĂ ÎN DORU' LELII

Indiscutabil, pentru toată lumea era limpede că Inter Arad va avea o viață grea în această ediție a Diviziei C. Mai mult decât atât, problemele cu care s-a confruntat clubul înaintea începerii campionatului - când nu era sigur că se va înscrie în competiție - a tras un serios „semnal de alarmă" asupra incapacității celor care erau la cârma clubului. Prins cu „mâța-n sac", în sezonul trecut de patronul Mihăilă, președintele Șter a fost „amendat" de șef, iar de aici și până la dezastru nu a mai fost decât un pas. Turul a fost dus cu greu până la capăt, lipsa banilor fiind cauza care - apoi - a scos pe Inter din campionat. Și până atunci, conducătorii au condus echipa după bunul lor plac, schimbând și un antrenor, iar ultimul loc ocupat în clasament a fost cea mai bună dovadă că totul s-a făcut în doru' lelii.

Degeaba s-a luptat Gheorghe Lazăr pentru binele echipei, deoarece a constatat că se luptă cu „morile de vânt". Practic, nu mai era nimic de făcut. Inter era o echipă condamnată înainte de începerea campionatului. Păcat!

LEO SFÂRA

OBIECTIVELE ECHIPEI „U" WEST PETROM SUNT ÎN PERICOL DE A SE DUCE PE RÂPĂ

Între a vrea și a putea este o diferență enormă. Degeaba îți faci planuri, dacă ele nu sunt și realizate. Una dintre cele mai interesante echipe din fotbalul arădean este „U" West Petrom Arad. În campionatul trecut, cu „surle și trâmbițe" s-a anunțat atacarea promovării. Bineînțeles, s-a ratat. Acum, după ce i-a pierdut pe I. Arman și Oprescu, doi jucători de bază, plus Toderaș, Corsenti și Madoș, s-a trecut la reconstruirea echipei, pentru ca în anul care vine să se atace, iarăși, promovarea. Așa au gândit - iar apoi au impus - italienii Roberto Pasini și Gianpio del Monaco. Imediat, la acest plan s-au raliat și românii Călin Chișbora și Dan Gabriel Boric. În rol de „jolly-jocker", Bruno Biringer și Flavius Măduța nu s-au putut opune planului. De altfel, nici nu aveau de ce, pentru că el este unul îndrăzneț, cu bătaie lungă.

Din păcate pentru gruparea „petrolistă", nimic nu este în acest moment realizabil. Și asta pentru că există două grupuri de interese, care nu fac bine clubului. În fruntea West Petrom-ului, Chișbora, Boric și Pasini privesc parcă neputincioși și nu mai știu de cine să asculte. De aceea, în timpul campionatului, antrenorul Pio del Monaco ba era dat demis, ba se schimba decizia în ultimul moment. West Petrom a început slab campionatul, dând „apă la moară" contestatarilor. A venit meciul cu Steaua și Pio a mai avut o șansă, de care tehnicianul italian s-a folosit pentru a rămâne la cârma echipei. Practic, meciul cu Steaua, din „Cupa României - Turobg", a sucit multora mințile. S-a mers - mai tot timpul - cu sabia lui Damocles deasupra capului antrenorului, care nu mai era simpatic nimănui. Echipa juca slab, nu confirma. Era în subsolul clasamentului. De-abia în partea a doua a sezonului, echipa și-a mai revenit, profitând și de victoria la „masa verde" de la Petrila.

Reconstruirea echipei se produce foarte greu, nici un junior de la C. S. Ș. Gloria Arad nefiind senzațional. Doar Munteanu încearcă ceva pe partea stângă, profitând însă de lipsa lui Copăceanu. Așadar și obiectivul din acest an este în pericol. Totuși, locul 7 din ierarhie, cu 29 de puncte, face din „U" West Petrom cea mai bine echipă clasată din Arad, în divizia C, seria a IV-a. S-a realizat - în ciuda acestui loc - o contraperformanță. După ce până acum nu a pierdut vreun meci în fața „telefoniștilor", pe finalul anului, în etapele din retur, Telecom a învins pe „U" West Petrom, cu 1-0. Meci istoric.

Acum se vorbește tot mai mult despre înlocuirea lui Gianpio del Monaco. Chișbora și Boric au preluat - se pare - hățurile conducerii, așa cum se cuvine și este aproape sigur că antrenorul italian va fi dat afară. Nu se va mai schimba nimic în ultimul moment. Conducerea părții române s-a săturat de inconsecvență și promisiuni de mai bine. Acum - aproape sigur - vor pune piciorul în prag.

De aceea, returul se anunță productiv, din toate punctele de vedere. Însă, pentru a nu se claca din nou, trebuie mare atenție și răutate în sensul bun al cuvântului. Altfel, încă un obiectiv se va duce pe râpă. Și e păcat. Baftă, domnilor!

LEO SFÂRA

Foto: ST. MĂRIAȘ

Nu multe au fost momentele de bucurie pentru „petroliști"...

„UNIVERSITATEA" ARAD S-A ACOMODAT REPEDE ÎN NOUL EȘALON

Că Aradul devine pe zi ce trece un centru universitar tot mai faimos și respectat în Țara Românească este o realitate (certitudine) frumoasă pentru orașul de pe Mureș, care de-a lungul istoriei a dat mulți oameni de valoare pentru neamul românesc. Acum, în prag de mileniu trei, Aradul se poate lăuda cu două universități, una particulară - „Vasile Goldiș", iar alta de stat - „Aurel Vlaicu", instituții ce se află în relație de colaborare, dar și concurență - cum de fapt este normal - pe toate planurile, de la cele intelectuale până la cele sportive. Dacă cei de la Vlaicu stau mai slab la capitolul „mișcare", iată că Goldișul s-a gândit la dezvoltarea sportului arădean și a înființat o echipă de fotbal care până în prezent este formată exclusiv din studenți ce învață la această instituție.

Nou promovată în seria a IV-a a Diviziei C, Universitatea „Vasile Goldiș" Arad era văzută ca o echipă de coada clasamentului, care cu greu poate face față rigorilor eșalonului trei. „Atuurile" celor care afirmau acest lucru erau în primul rând media de vârstă scăzută și lipsa de experiență a studenților arădeni. După 19 partide din acest prim sezon în Divizia C, universitarii au avut o evoluție onorabilă, în momentul de față fiind singura grupare dintre arădene ce nu are minus în dreptul „adevărului". Mai mult, echipa antrenată de Marius Demian și Mihai Jivan a obținut rezultate surprinzătoare în „bârlogul" unor team-uri ce greu se despart de puncte în propriul fief. Victoriile de la Abrud și, mai ales, Uricani, unde minerii sunt mereu pe baricade, stau mărturie avântului tineresc cu care s-a pornit la drum. Au mai fost și egalul în familie de la Pecica și succesul la „masa verde" împotriva retrasei Inter Arad, rezultate ce au rotunjit „adevărul" studenților. La polul opus stau, însă, unele insuccese surprinzător de clare, atât prin scor dar și prin evoluții, care au adus-o pe Universitatea cu picioarele pe pământ. Cele mai mari neplăceri le-au provocat studenților, concitadina Telecom (1-5) și Electrica Timișoara (1-3), ambele pe „Motorul", însă, au fost și semieșecuri nepreväzute cu echipe modeste: 1-1 cu Inter Petrila și Aurul Brad, tot pe terenul din Aradul Nou. În rest, rezultatele au oscilat, înfrângeri digerabile afară, victorii chinuite, dar meritate acasă, deci una peste alta onorabil. Din partidele disputate pe teren propriu ne-au reținut atenția succesele împotriva ceeriștilor timișoreni și Minerului Certej. În primul meci amintit, studenții au dovedit o mare putere de a reveni: de la 0-1, la 3-1 în numai 6 minute, marcând goluri, unul mai frumos ca altul. În întâlnirea cu minerii din Certej, elevii profesorului Demian s-au autodepășit, administrându-le celor de pe locul 4 un sec 3-0. Așadar, în intersezon, studenții stau pe un loc „călduț", la mijlocul clasamentului și poate cu mai mult curaj și concentrare Universitatea se va găsi la sfârșitul campionatului pe un loc care să-i dea avântul necesar în perspectiva sezonului viitor.

Pentru a surprinde cât mai bine evoluția Universității în prima parte a campionatului, i-am cerut tehnicianului Mihai Jivan o scurtă declarație: „Pentru o echipă nou-promovată, locul 10 este mai mult decât mulțumitor, având în vedere și lotul format numai din jucători foarte tineri. Deocamdată culegem rodul muncii depuse în vara anului trecut, iar în această pauză competițională dorim cristalizarea unei formule de joc pentru că în acest campionat am fost nevoiți să facem și unele improvizații, cu mulți debutanți în lot." Lotul folosit de cei doi antrenori pe parcursul sezonului de toamnă a fost: Rusu, Alexoaie, Fador, Pintea (portari) - Ionescu, Zamă, Iftimie, Crișan, Oprean, Aldea, Ghera, Lup, Ivan, Gagea, Corinda, Diaconu, Chetronie, Szylier, Sârbu, Leucean, Niculescu, Buciuman, Georgiu, Blănită, Folea, Vlada, Colgeter. Golgeterul formației este Folea, care a reușit să perforeze porțile adverse de 7 ori.

Pentru o echipă tânără și ambițioasă, returul de campionat poate constitui o confirmare a bunelor rezultate din prima parte a sezonului.

CĂLIN MNERIE
LUCIAN DĂNILĂ

F.C. Arad Telecom

ÎNTRE INCONSTANȚA DIN CAMPIONAT ȘI PERFORMANȚELE DIN CUPĂ

„Telefoniștii" arădeni, conduși de pe bancă de Mihai Țârlea și Miroslav Vidac, porneau la drum în sezonul 1999-2000 cu un lot puternic în care experiența se îmbina cu tinerețea, în care valoarea se îmbina cu dorința de afirmare. Conducerea executivă a clubului asigurase toate condițiile din punct de vedere financiar pentru ca jucătorii să nu ducă lipsă de nimic și să poată obține rezultate. Acestea au fost, din păcate, în campionat, modeste, demonstrând o inconstanță gravă în evoluții a majorității jucătorilor. Vom porni această retrospectivă de la declarația antrenorului principal al echipei, Mihai Țârlea, făcută acum în pauza intercompetițională: **„Personal mă așteptam la rezultate mai concludente care să ne aducă o poziționare mai bună în clasament. Am avut o comportare meritorie în Cupa României, însă, din păcate, concentrarea în partidele de campionat nu a fost aceeași ca și în cupă. În ansamblu, randamentul echipei a fost sub posibilități. Returul se anunță dificil însă sper că ne vom reveni și vom urca în clasament."**

Vom începe tocmai cu performanța obținută de „telefoniști" - atingerea „șaisprezecimilor" Cupei României. Așadar, pe rând: turul I - 2-1 („gol de aur") la CFR Caransebeș; turul II - 4-2, acasă, cu Sticla Turda; turul III - 3-1, acasă, cu Industria S. Câmpia Turzii; turul IV - 3-2 („gol de aur"), acasă, cu „U" Cluj; turul V - 4-1, acasă, cu Inter Sibiu; „șaisprezecimi" - 1-3, acasă, cu „U" Craiova. Așadar, evoluții bune și foarte bune, eliminarea a două echipe din eșalon superior, „U" Cluj și Inter Sibiu, motive de mândrie că „Știința" Oiteniei a fost adusă în Micălaca.

În campionat rezultatele au fost mai mult decât contradictorii, echipa încheind primele 19 etape la „-3" în clasamentul adevărului. În deplasare „telefoniștii" și-au arătat colții doar în Aradul Nou, învingând „Universitatea" cu 5-1 în etapa a X-a. În rest, un singur punct la Brad, 1-1 cu Aurul în runda a VIII-a. Pe teren propriu, elevii lui Țârlea s-au descurcat greu în fața echipelor mici: 0-1 cu Minerul Certej (et. a V-a); 0-0 cu Inter Petrila (et. a IX-a) sau 1-1 cu Abrudul în etapa a XV-a.

Victorii facile pe teren propriu (4-1 cu Electrica), dar și înfrângeri usturătoare în deplasare (0-5 la Cetate Deva sau 0-3 la „U" West Petrom). Așadar o inconstanță de neexplicat la jucători cu mare experiență gen Grad, Szel, Riviș, I. Arman sau Volocaru.

Lotul folosit de-a lungul celor 19 etape de antrenorii Telecomului: Bota, Sabău, Plesca - portari; Pupăză, Szel, Ujvari, Barna, Grad, Varga, Berar, Toma, Rus, I. Arman, Oprescu, Riviș, Petruț, Sabou, Volocaru, Ardelean, Mureșan, Bugariu, Lingurar - jucători de câmp.

DACIAN TODUȚA

Invitatul nostru

„DE REVELION, ÎN DEȘERT, MI-AM PUS DOUĂ DORINȚE. PRIMA ESTE PROMOVAREA ECHIPEI UTA"

● interviu cu Lorenzo Rubinacci - antrenorul echipei UTA

– Au plecat Drăgan și Mariș. Regrete, ori satisfacție?

– Mai degrabă satisfacție. Înseamnă că munca mea a fost bună și am reușit să-i motivez destul de mult. Transferurile celor doi demonstrează că UTA nu este o echipă mediocră și deschide o punte pentru ceilalți fotbaliști. Pentru club e o afacere bună, iar eu o voi lua de la capăt, cu alți jucători, tineri și entuziaști, ce pot ajunge la valoarea celor doi. Desigur, Drăgan și Mariș vor lipsi echipei. Acum, aștept să văd ce marfă va veni în locul lor.

– Ce vă doriți la echipă?

– Doi-trei fotbaliști tineri, cu calități, care să facă același colectiv valoros ca și până acum. Nu eu fac transferurile, dar cred că se poate merge înainte și cu - de exemplu - Adrian Popescu, de la Tg. Jiu. Nu mă pot plânge, asta e munca noastră. Mai degrabă o loterie, din care pot ieși învins ori învingător.

– De ce nu-i mai țineți la UTA pe Turcan și Juncu?

– Ambii intră în aceeași categorie de jucători. Adică nu sunt la fel de entuziaști ca și cei care joacă ori aspiră la posturile unde ei pot fi folosiți. Sunt alți tineri la echipă cu care pot construi viitorul.

– De ce merg în cantonament peste 35 de jucători? Nu sunt prea mulți?

– În fotbalul modern, toate echipele folosesc această rețetă. De exemplu, Juventus duce în pregătiri 45 de fotbaliști. La noi, mulți sunt tineri. Vreau să văd

viitorul UTA-ei și să fac - practic - școală cu ei. Cum au sărit în față Huțan, Mărginean, Drida ori A. Drăgan, o pot face și alții. În plus. UTA are o politică de a scoate și alți fotbaliști la suprafață. Așa că, îi ducem pe toți cei care merită.

– De la 40 s-a ajuns la 30 de zile de cantonament. Oarecum, mai acceptabil. Ce va fi în Italia?

– Muncă, multă muncă. Cine nu se va supune, va lua primul avion spre România. Nu mai am răbdare, experimentele au luat sfârșit. În prima fază, trebuie supliniți patru jucători (n. n. Drăgan, Mariș plus Găman și Diaconescu - suspendați pentru două și trei etape), iar apoi trebuie „implantați" în echipă cei care vin. Nu va fi ușor, nu vom glumi. Ca să nu-i stresez pe jucători, îi voi scoate la foarte multe plimbări, prin Udine, Florența, Veneția, Milano și Roma, iar duminica vom merge la meciuri importante de Serie A, chiar și pe San Siro, pentru a-l vedea pe Mutu la lucru.

– Cum a fost de sărbători?

– Senzațional! Magnific! Crăciunul l-am petrecut acasă, la Pesaro, alături de familie. Am stat mult cu nepoții mei, iar la masă am petrecut în compania unor oameni din toată lumea. A fost un Crăciun în mai multe culori. De Revelion am fost cu sora mea, în Egipt. Am vizitat obiective istorice, am fost la Marea Roșie, am văzut piramidele. A fost minunat. La miezul nopții - după regula beduinilor - am tăiat un fruct în două, mi-am pus tot atâtea dorințe, după care l-am mâncat, pentru ca dorințele să se împlinească. Prima este promovarea UTA-ei în prima divizie, iar a doua o păstrez în secret. Totul s-a desfășurat în deșert, în timp ce priveam stelele pe cer. La două ore de la miezul nopții m-am urcat înapoi pe motocicletă și am plecat să fac scufundări în Marea Roșie. Dimineața, am luat-o de la capăt. Am plecat în deșert, la locuințele beduinilor, iar apoi am continuat scufundările în Marea Roșie. A fost ceva de vis.

– În final, două vorbe despre retur.

– Aproape toate partidele importante le jucăm acasă. Acest lucru ar trebui să constituie un avantaj. Plecând de aici, șanse pentru promvoare există. E foarte important cum începem. Avem de jucat cu o contracandidată, Gaz Metan Mediaș. Ne lipsesc mulți combatanți. Aștept să refac garnitura UTA-ei, după care se pot spune mai multe.

– Noi vă mulțumim și vă urăm mult succes în aducerea echipei fanion a Aradului pe prima scenă a fotbalului românesc!

LEO SFÂRA

C.N. DE TENIS DE MASĂ - JUNIORI III

ARĂDENCELE SUNT VICECAMPIOANE NAȚIONALE!

Ieri dimineață s-au încheiat, la Sala Sporturilor „Victoria", întrecerile pe echipe ale Campionatului Național de juniori III (11-12 ani) la tenis de masă. După o luptă dramatică, în proba feminină supremația a revenit bucureștencelor de la Unirea Tricolor. Gruparea arădeană CSM Conar a ocupat poziția a doua, depășind în faza semifinală pe CSȘ LPS Constanța, cu 4-2, CSȘ LPS Slatina, 4-2 și CSM II Bistrița, 4-0 și obținând în turneul final următoarele rezultate: 4-1 cu BNR București, 4-2 cu CSȘ LPS Constanța și 2-4 cu Unirea Tricolor București. Concursul băieților a fost câștigat de CSM Buzău, arădenii de la CSM Conar situându-se pe locul 8.

Secvență surprinsă în timpul meciului decisiv, dintre CSM Conar și Unirea Tricolor

Foto: O. FELEA

La festivitatea de premiere au participat domnii Ovidiu Ciocan, director general în Direcția Generală pentru Tineret din cadrul Ministerului Tineretului și Sportului și dr. Dorel Oniță, președintele secției de tenis de masă a CSM Conar Arad, ultimul fiind însoțit de doi tineri în costume populare din localitatea Șicula. La reușita manifestării și-au adus contribuția sponsorii, după cum urmează: Contor Zenner, Globus, BRD și Jelen.

Încheiem adresând felicitări sportivelor arădene – **Dana Dodean, Geanina Rotar, Sabina Igaș și Diana Târnovan**, și colectivului de antrenori format din **Magdalena Leszay, Valentin Dobai, Arpad Kakas și Livia Căruceru.**

ADRIAN HĂRȚĂU

„U" WEST PETROM - ÎN SILENZIO STAMPA!

Consiliul de Administrație al divizionarei C arădene „U" West Petrom a hotărât că echipa și orice salariat al clubului să intre în silenzio stampa față de presa arădeană. Motivul îl constituie faptul că petroliștii, în frunte cu antrenorul Gianpio del Monaco au nevoie de liniște pentru a putea să lucreze și să obțină rezultate. Liniște pe care, chipurile, nu au avut-o până acum din cauza... presei! **No comment!**

D. TODUȚA

MARIȘ - CU ACTE ÎN REGULĂ LA F. C. NAȚIONAL

Sâmbătă, la prânz, la Arad, reprezentanții cluburilor UTA și F. C. Național, Marin Lupaș și Gabriel Cristoloveanu, au bătut palma în privința transferului fotbaiistului Călin Mariș, la gruparea din „Cotroceni".

Învățând din „partida" cu Dinamo, Marin Lupaș a refuzat să ofere presei condițiile contractuale ale lui Mariș, singura certitudine fiind transferul definitiv al jucătorului. În plus de sumă, UTA va primi - în cazul unui transfer al fotbalistului - o cotă, nedezvăluită de șeful de la UTA.

L. S.

„Zona" Memorialului „Gheorghe Ola" la mini-fotbal

PREA MICI PENTRU UN RĂZBOI AȘA DE MARE

Timp de trei zile, Reșița a fost gazda unei etape zonale a Memorialului „Gheorghe Ola" la mini-fotbal pentru copii născuți în 1987 și 1988. Județul nostru a fost reprezentat la această tradițională competiție de Șomii Pâncota - grupa mare și F.C. Telecom Arad - grupa mică. Din păcate, echipele arădene s-au dovedit a fi prea mici, pentru un război așa de mare, punctând mai mult la impresia artistică. Dacă se putea mai mult ori dacă atâta putem, veți afla din rândurile ce urmează. Să dăm drumul însemnărilor culese zi de zi, la fața locului...

● Sejur plăcut la „Semenic"

Autocarul clubului Telecom Arad, în care s-au îmbarcat cele două echipe a ajuns la Reșița joi la orele 16,00. Cel mai bun hotel din acest oraș ne-a găzduit timp de 72 ore. Să recunoaștem, Hotelul Semenic, căci despre el este vorba, ne-a impresionat din toate punctele de vedere. Condițiile de cazare și masă au fost foarte bune, la un preț modest în comparație cu sejururile practicate prin hotelurile românești. Cu doar 90.000 lei pe zi de persoană, aveai asigurată cazarea și puteai servi trei mese consistente.

● Supărarea lui Gică Ene...

Seara, în barul de noapte al hotelului a avut loc ședința tehnică a competiției, la care, în primă fază, „federalul" Gică Ene a interzis accesul reprezentanților presei, pe motiv că: **„după, facem o conferință de presă..."** Nu a fost nevoie, deoarece, noi,obișnuiți cu astfel de turnee, nu am percutat la „comanda" trimisului FRF și am luat loc în sală. La bară, pardon, la conducerea ședinței s-a aflat dl. Gică Ene, un client vechi al competițiilor juvenile. După ce a dat citire unui regulament arhi-cunoscut de cei prezenți, grăbitul „federal" a venit cu o propunere de aglomerare a programului la grupa mică, ce ducea la încheierea competiției sâmbătă la prânz. Echipele CSȘ Timișoara și FC Telecom Arad, s-au opus variantei reduse, deoarece, cine ar fi tras biletele cu numerele 3 și 5, ar fi disputat trei jocuri într-o singură zi, lucru „criminal" pentru niște copii de 11 - 12 ani. Culmea ironiei, chiar cele două grupări împotrivă au nimerit biletele cu 3 și 5. Supărat că a fost refuzat, dl. Gică Ene s-a retras într-o altă încăpere pentru a întocmi programul oficial al competiției. După mai bine de o oră de sfidare a antrenorilor, timp în care, probabil, a luat și cina, dl. Ene a dat citire unui program, care, în mod normal, în zece minute ar fi fost întocmit.

Tot cu acest prilej am aflat și enigma absenței reprezentantei județului Timiș la grupa mare. Câștigătoarea fazei județene timișorene, echipa privată „Rudolf Wolter" nu a fost acceptată în etapa de zonă, deoarece, nu este afiliată la FRF. Curat ghinion.

● Fotbal la 0° C!

Când am pătruns pentru prima oară în Sala Sporturilor din Reșița, am avut senzația că ne aflăm pe un patinoar. Era atâta de frig, încât eram îmbrăcați gros și tot tremuram. Copiii aflați pe băncile de rezervă, stăteau în picioare și țopăiau întruna pentru a nu îngheța. Dacă afară erau -10°C, în sală, temperatura nu depășea 0°C. Dacă mai punem la socoteală și calitatea proastă a pardoselii și luminatul slab, avem în față o imagine dezolantă a Sălii Sporturilor. La acest capitol, Aradul dă clasă multor orașe, un mare merit în aceasta având D.J.T.S.-ul, care se implică serios în problemă.

Cu toată prietenia lui Gică Ene cu conducătorii CSM-ului reșițean, nu ne mirăm că FRF-ul nu a acceptat organizarea turneului final la grupa mare aici, preferând Constanța.

● Debut sub așteptări

Primii intrați în „luptă" au fost micuții „telefoniști" arădeni. Din păcate, elevii lui Marius Drăguceanu au început crispați și pe fondul unor greșeli copilărești au primit două goluri de la adversari. Demoralizați, arădenii au mai încasat două „boabe", pierzând în final cu 4-0, în fața „pandurilor" din Târgu Jiu. După-amiaza, practic, Telecomul și-a jucat ultima șansă de a mai rămâne „în cărți", adversară fiindu-i CSȘ Timișoara. La capătul unui joc echilibrat, balanța s-a înclinat la limită (scor 2-1) de partea timișorenilor. Golul nostru a fost înscris de Riviș jr., un jucător mai mic cu un an, care promite să calce pe urmele tatălui său, Claudiu, fost component al lotului național de juniori.

● Una caldă, alta rece

„Șomii" Pâncotei au început cu dreptul competiția. Elevii pregătiți de Claudiu Ardelean și Dan Mănăilă au învins cu 3-2, la capătul unui meci de infarct pe Aurul Brad. După ce adversarii au deschis scorul, Dragoș Dragalina a reușit egalarea, la capătul unei combinații cu Gânscă. În ultimul minut al primei reprize, Cozia a înscris un gol superb și era 2-1 pentru Pâncota. Repriza secundă a fost una pe contre. În min. 26, Dragoș Dragalina prinde un șut formidabil și duce scorul la 3-1. Până în final, Aurul mai înscrie odată, dar „șoimii" învinș cu 3-2, spre marea satisfacție a președintelui Roland Bernardin. Euforia acestei victorii ne-a costat scump, în reuniunea a doua, „șoimii" rezistând doar o repriză în fața gazdelor, care au fost ajutați și de „fluierașul" David. După 0-1 la pauză, a venit dezastrul..., scor final 0-5.

● Nici măcar călduțe

A doua zi, „telefoniștii" au mai acumulat două înfrângeri: 1-3, cu CSȘ Reșița (gol Bule, pentru arădeni), și 1-2 cu Corvinul Hunedoara (gol Burcă). De la meci la meci, Telecomul a jucat mai bine, dar ce folos, dacă nu am acumulat și puncte. Toți cei 12 jucători deplasați la Reșița de prof. Drăguceanu au jucat în acest turneu. Este vorba de: **Bak, Dudan, Burcă, Codoș, Asinipian, Riviș, Bule, Stănuleț, Barbură, Radoslovescu, Antal și Bokor.**

Mult mai important era jocul dintre Șoimii Pâncota și Pandurii Tg. Jiu, la grupa mare. Nouă ne ajungea și egalul pentru a ne clasa pe locul doi, în timp ce, o înfrângere ne „arunca" pe locul III. De ce ne-a fost frică nu am scăpat, chiar dacă Dragoș Dragalina, de departe, numărul unu al echipei la acest turneu, a înscris două goluri, unul mai frumos ca celălalt și am evoluat cinci minute cu un om în plus, am pierdut cu 3-2. Și a urmat festivitatea de premiere la grupa 1987...

● Scuze penibile pentru o gafă imensă

CSM Reșița a câștigat într-o manieră clară grupa, calificându-se la turneul final de la Constanța. Dacă Aurul Brad a terminat pe locul II cu 3 puncte, Șoimii Pâncota cu același număr de puncte, dar golaveraj inferior a încheiat competiția pe locul III. Pandurii (tot o victorie) trebuind să se mulțumească cu „lingura de lemn". Stupoare pentru noi la festivitatea de premiere. Înfofoliți la masa oficialilor ,niște bătrânei de la AJF - Caraș-Severin nu au mai avut puterea de a gândi și a face o aritmetică de clasa a I-a. Și uite-așa cupa și diploma pentru locul III a primit-o Pandurii Tg. Jiu.

Vreo zece minute le-a trebuit „elefanților" ajefiști din Caraș-Severin și „federalului" Gică Ene, pentru a-și da seama de gafa făcută. Au urmat scuze penibile, o diplomă de locul III completată în grabă, dar cupa tot la olteni a rămas. Jenant, dezgustător, penibil sunt atribute ale festivității de premiere din „ghetăria" Sălii Sporturilor. Și uite-așa, ,următorii „șoimi": **Covaci, Faur, Stepan, Bulzan, D. Dragalina, Toth, M. Dragalina, Gânscă, Cozia, Stan, Filipaș și Șciop** au încheiat Memorialul „Gheorghe Ola" pe locul III.

Cu alte amănunte picante, cu rezultatele tehnice și clasamentele finale ale „zonei" de la Reșița, vom reveni în numerele vitoare ale ziarului nostru.

DANIEL SCRIDON

ARDAF

PORNEȘTE CU ÎNCREDERE

ASIGURAREA OBLIGATORIE AUTO

Încheie la ARDAF până la 31 Ianuarie 2000 asigurarea obligatorie auto pentru tot anul 2000!

Beneficiezi și de reducerea tarifului cu 10% conform legislației.

PE UN DRUM SIGUR

cu șansa de a câștiga un DAEWOO CIELO și multe alte premii speciale:
- 410 asigurări individuale de accidente (10 asigurări/județ)
- 5 polițe CASCO ARDAF
- 7 seturi cauciucuri pentru Dacia
- 10 baterii auto
- 15 pachete cu accesorii auto
- 20 pachete surpriză ARDAF

Tragerea la sorți: 18 Februarie 2000

Lista câștigătorilor va fi publicată în cotidianul național "Adevărul" din 23 Februarie 2000.

© yy vitrina

Arad, Bd. I.C. Brătianu 6-8
Tel: 057-256276, 251684
Între orele 8.00-18.00

PENTRU TOT ANUL 2000

BB Computer SRL

ARAD Str. N.Bălcescu nr.12 tel/fax: 057-280555, 280666

AUTORIZAT DE CENTRUL NAȚIONAL DE PREGĂTIRE ÎN INFORMATICĂ BUCUREȘTI CPI S.A

Centrul teritorial de pregătire în informatică
organizează următoarele cursuri

Utilizare Windows 98 (Inițiere)
Programat: 11.01.2000 dimineața
19.01.2000 după masa

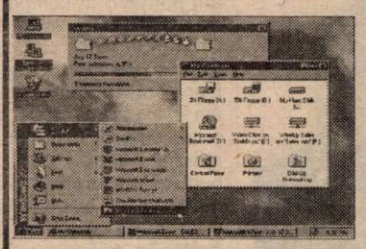

Utilizare AUTOCAD 2000 (2D și 3D)
Programat: 15.01.2000 după masa

Utilizare Windows, Word și Excel
Programat: 19.01.2000 după masa

Utilizare Servicii Internet (www, ftp, e-mail, chat)
Programat: la cerere după masa

Important:
Cursanții care au absolvit mai multe cursuri pot primi diplome de calificare în meseriile:
-programator aplicații de gestiune(studii superioare)
-analist programator ajutor
-operator

Diplomele sunt eliberate cu avizul MINISTERULUI ÎNVĂȚĂMÂNTULUI
Se acordă reduceri pentru: elevi, studenți, șomeri și la cumpărarea calculatoarelor BB

BANCA INTERNAȚIONALĂ A RELIGIILOR
SUCURSALA ARAD

AGENȚIILE B.I.R.:

Sântana, Pâncota, Gurahonț, Lipova și Sebiș

1. Lansează începând cu 05.01.2000
„CERTIFICAT IANUARIE 2000"
2. DOBÂNDA este de 58% / an și scadența la 35 zile.
3. VALOAREA MINIMĂ a unui certificat este de 500.000 lei.
4. La cumpărarea certificatului, precum și la răscumpărarea la scadență
NU SE VA PERCEPE COMISION.

INFORMAȚII SUPLIMENTARE
la sediul Băncii sau la telefon nr. 282233.

(1287243)

FUNDAȚIA ROMÂNO-GERMANĂ
de Pregătire și Perfecționare Profesională - Vladimirescu/jud. Arad

NOU

organizează
URMĂTOARELE CURSURI:

- OPERATOR CALCULATOR cu durata de 60 ore (18.01.2000)
- SECRETARIAT cu durata de 1 lună (17.01.2000)
- CONFECȚIONER ÎMBRĂCĂMINTE cu durata de 3 luni (24.01.2000)
- TÂMPLAR UNIVERSAL cu durata de 4 luni (24.01.2000)
- CONTABILITATE cu durata de 3 luni (24.01.2000)
- MECANIC AUTO cu durata de 4 luni (07.02.2000)
- TINICHIGIU CAROSIER cu durata de 3 luni (07.02.2000)

Informații suplimentare se pot obține la sediul Fundației
2915 Vladimirescu/jud. Arad, str. Gării, nr. 59
tel: 057-514931/ 514934; fax: 057-218512

Cursurile sunt autorizate de **Ministerul Muncii!**

(1287244)

Alege oferta MediaSet*

BOSCH 509	- 1.199.000 lei**
ALCATEL ONE TOUCH EASY	- 1.199.000 lei**
MOTOROLA d 520	- 1.199.000 lei**
PHILIPS SAWY	- 1.299.000 lei**
ALCATEL DUAL BAND	- 1.699.000 lei**
PANASONIC G 520	- 1.299.000 lei**
SIEMENS C 25	- 1.799.000 lei**
NOKIA 5110	- 1.799.000 lei**
NOKIA 3210	- 2.499.000 lei**

MediaSet Caloa Aurel Vlaicu, Bl.8, Parter TEL: 210545; 092976769

Oferta CONNEX Conectare GRATUITĂ +3LUNI ABONAMENT GRATUIT***

dealer autorizat CONNEX

* Ofertă valabilă până la data de 31.01.2000** Prețurile nu conțin TVA
*** Ofertă valabilă numai cu conectare la CONNEX

Eu am câştigat 100.000.000 Lei!

Daniela Boboc - Galaţi
100.000.000 Lei
Winchester Necartonat

Premii de câte 50.000.000 lei
Drăgoiu Mihaela - Sibiu
Măcicăşan Rodica - Cluj
Dorobanţu Ion - Bucureşti
Ambrozie Sorin - Ploieşti
Gavrilă Dumitru - Vrancea

Premii de câte 3.000.000 lei
Ciobanu Gabriel - Sibiu
Cuciac Cristian - Bacău
Szokali Beata - Harghita
Gavriloiu Paula - Bucureşti
Pentiuc Adriana - Suceava
Iakab Rozalia - Braşov
Szocs Lorant - Covasna
Lăzărescu Dan - Galaţi
Matei Alexandru - Satu Mare
Sula Iuniţ - Buzău
Hîrtopanu Andra - Suceava
Berbecan Magdalena - Bistriţa
Grosu Liviu - Bucureşti
Drăgan Calculiţa - Giurgiu
Sanda Alina - Bucureşti
Schioţ Nicolae - Bihor
Peter Tiberiu - Alba Iulia
Stan Vasile - Bucureşti
Bucureşteanu Livia - Vrancea
Petric Dan - Alba Iulia
Cristea Traian - Brăila

Premii de câte 10.000.000 lei
Enasel Leontin - Alba Iulia
Abrudan Marcel - Cluj
Vintilă Petre - Giurgiu
Popa Mihaela - Braşov
Aionne Gheorghe - Mureş
Nistorescu Ilie - Hunedoara
Mironescu Ilie - Suceava
Manea Aurica - Dolj

Premii de câte 5.000.000 lei
Damian Gavril - Maramureş
Văduva Ecaterina - Mehedinţi
Toma Ilie - Alba Iulia
Crişan Anişoara - Bistriţa
Crăciun Cristian - Mureş
Bratu Dan - Teleorman
Albert Veronica - Prahova
Susca Dumitru - Maramureş
Dobrotă Nicuşor - Galaţi
Berariu Daniela - Constanţa
Bălan Lucica - Olt
Cotet Iuliana - Argeş
Vasile Ioan - Ploieşti
Lica Adrian - Timiş
Nistorescu Ilie - Hunedoara
Dudu Alice - Braşov
Zuld Ioan - Bacău

Urmăreşte în presă continuarea listei de câştigători.

2000
UN AN NOU FERICIT !

Winchester

EDIŢIE LIMITATĂ

AMERICAN BLEND

Dir. Cons. CEE nr.89/622: „Tutunul dăunează grav sănătăţii"

Caută pachetele Winchester câştigătoare! Poţi fi unul dintre câştigători. Şi nu uita marea tragere la sorţi din februarie 2000.

Păşeşte cu dreptul în anul 2000 !

Dir. Cons. CEE nr. 89/622: „Tutunul dăunează grav sănătăţii"

INFOTON ROMÂNIA
Str. L. Blaga, nr. 2-4
Tel.: 280175, 281800

Instalaţii de secretariat modulare INFOTON 204/408
Centrale telefonice PANASONIC (mică, medie şi mare capacitate)
Faxuri PANASONIC, AF310
Telefoane pentru linii individuale şi cuplate PANASONIC, SIGNO, AKTRON

INFOton **NOI DĂM TONUL COMUNICAŢIILOR**

Service garanţie şi post garanţie

S.C. „AUTO M.D.A." S.R.L.
Calea Timişorii nr. 50 Tel. 057/286283; Fax 057/278757
Angajează
VÂNZĂTORI PIESE AUTO
- Vârsta max. 35 ani
- Stagiul militar satisfăcut
- Domiciliul stabil în Arad
- Studii medii
- Minime cunoştinţe în domeniul auto
- Spirit întreprinzător

Trimiteţi C.V. pe adresa firmei însoţit şi de o scrisoare de intenţie până la data de 15.01.2000.
(1287226)

AGENŢII DE PUBLICITATE

ZIARUL „ADEVĂRUL" ARAD ARE DESCHISE URMĂTOARELE AGENŢII DE PUBLICITATE

SEBIŞ
Primăria oraşului Sebiş
- agent publicitar
Elena Filip
- program 8,00 - 15,00
- Telefon 420.303
LIPOVA
S.C. ELCOTRANS S.R.L. Lipova
Str. Bălcescu Nr. 16, Telefon 561.426 sau Fax 563.091
- program 7,30-15,30
INEU
Primăria oraşului Ineu
- agent publicitar
Carmen Ţole
- program 8,00 - 15,00
- Telefon 511.550
NADLAC
„GYURIAN" - str. Grivitei Nr.58
- agent publicitar
Gyurian Bohuslav
- Telefon 474.580
CHIŞINEU CRIŞ
Primăria oraşului
Chişineu Criş
- agent publicitar
Mihaela Brândaş
- program 8,00 - 15,00
PECICA
DACODA - A.F. DUMICI Nr. 281
- agent publicitar
Dumici Dănuţ
- program 8,00 - 20,00
- Telefon 468.745
SÂNTANA
Bibliotecă
- agent publicitar
Alexandru Victoria
- program: 8,00 - 15,00
GURAHONŢ
Primăria oraşului Gurahonţ
- agent publicitar
Alexandru Herlău
- program: 8,00 - 15,00
PÂNCOTA
Cofetăria „ELIDOR", Str. T. Vladimirescu, nr. 34
- agent publicitar
Cristina Mihăicuţa
- program: 8,00 - 15,00
- Telefon: 466.213
CURTICI
Str. Vasile Goldiş nr. 1 (Magazinul HOBBYLAND)
- program: 9,00 - 18,00
SAVÂRŞIN
Magazinul alimentar Mixt „Hans auto", Str. A. Iancu Nr. 411
- Telefon: 557.339
CERMEI
Primăria Cermei
agent publicitar
Florica Nagy
ŞOMOŞCHEŞ
agent publicitar inv. Ioan Nagy
- Telefon: 511.860
ŞIRIA
Asociaţia Agricolă I. Slavici
sau la domiciliul d-nei Bot Adriana, din Şiria nr. 516
- agent publicitar
Bot Adriana
- Telefon 531.084

Anunţurile se primesc în regim de urgenţă şi pot să apară în ziarul „ADEVĂRUL" de a doua zi. Informaţii - telefon 280904.

◆ **Dealer autorizat al UZINEI DACIA PITEŞTI**
◆ **Service autorizat de Registrul Auto Român**

DACIA

S.C. „AUTOSERVICE CÂMPUL LINIŞTII "S.R.L.
Câmpul Liniştii, Nr. 1 (vizavi de Vama de interior Arad)
Telefoane: 247535; 092-826559; 092-349071; 212959

☛ ***Singurul SERVICE din Arad care vă onorează comenzile în 7 zile***
- Asigurăm reparaţii la autoturismele în garanţie şi postgaranţie
- Înmatricularea autoturismelor cumpărate
- Montăm profesional sisteme de alarmă şi închidere centralizată
- Echipăm autoturisme cu radiocasetofoane PIONEER şi BLAUPUNKT

(659243)

S.C. AUTOSERVICE CÂMPUL LINIŞTII S.R.L.
ANGAJEAZĂ:
* contabil
* mecanici auto
* vopsitori
* tinichigii

Informaţii la telefonul 247535 sau 212959.
(1287220)

PRIMĂRIA ORAŞULUI CHIŞINEU-CRIŞ
vinde la licitaţie publică autoturismul ARO 243. Preţul de pornire a licitaţiei 15.000.000 lei.
Licitaţia va avea loc în ziua de 25 ianuarie 2000, orele 10.
Relaţii suplimentare la telefon: 520098.
(Ag. Ch. Criş 4811653)

Liceul Teoretic „Vasile Goldiş" Arad
scoate la concurs postul de secretar.
Condiţii: - studii medii sau postliceale
Concursul va avea loc în data de 26 ianuarie 2000, la ora 9,00, la sediul Liceului Teoretic „Vasile Goldiş" Arad, Calea Victoriei nr. 1-3.
Informaţii suplimentare la secretariatul şcolii, telefon 222973.
(4873561)

S.C. MANITOBA TEX SRL
Angajează: Personal pentru imprimerie, bărbaţi şi femei.
Experienţa în domeniu reprezintă un avantaj.
Solicităm caracterizarea de la ultimul loc de muncă şi oferim salariu atractiv.
Telefon: 250505; Fax: 281322.
Adresa Str. Ursului, nr. 21.
(1287233)

NU ÎNTOARCEŢI ACEASTĂ PAGINĂ DACĂ VREŢI SĂ VĂ SCHIMBAŢI MODUL DE VIAŢĂ

Concernul multinaţional de asigurări **INTERAMERICAN** lansează în vederea selectării de consultanţi de asigurări programul naţional *PROFESIONAL 2000*

Se asigură:
- **Suport financiar substanţial pentru demararea activităţii**
- Instruire gratuită
- Condiţii de lucru la standarde occidentale
- Posibilitatea construirii unei cariere în domeniu
- Câştiguri direct proporţionale cu performanţele realizate

Dacă:
- Aveţi abilităţi de comunicare
- Sunteţi suficient de motivat
- Aveţi studii superioare
- Aveţi un aspect fizic plăcut şi sunteţi sociabil,

Trimiteţi un curriculum agenţiei **INTERAMERICAN ARAD,** la numărul de fax 057/ 233.885, 210.616, până la data de 25.01.2000.

INTERAMERICAN
ROMANIA INSURANCE COMPANY S.A
(1287239)

HÂRTIE AMBALAJ

Vindem
HÂRTIE AMBALAJ
pentru împachetat
produse alimentare
și nealimentare.
TELEFON: 094-853847

VÂNZĂRI APARTAMENTE O CAMERĂ

Vând garsonieră confort sporit, cu îmbunătățiri. Telefon 275930; 094/532.224. (103)

Ocazie! Vând garsonieră, Confecții, faianță, gresie, contor căldură și apă individual, 7.800 DM. Telefon 270856. (570)

Vând garsonieră confort II, zona Confecții, preț 5.500 DM. Telefon 273563, după ora 16. (62)

Vând garsonieră mobilată, Micălaca bloc 231; 6.700 DM negociabil. Telefon 557315. (373)

Vând apartament 1 cameră, superamenajat (gresie, faianță, parchet, mochetă, lavabilă), parter, Grădiște; 11.500 DM. Telefon 243303. (309)

Vând garsonieră cf. 3, et. II, Fortuna, 4.200 DM, negociabil. Telefon 243269. (245)

VÂNZĂRI APARTAMENTE DOUĂ CAMERE

Vând apartamente 2, 3, 4 camere. Telefon 220400. (582)

Vând apartament 2 camere, Podgoria, et. IV, acoperiș garantat, 18.400 DM. Telefon 250966, 092 344 621. (20)

Vând urgent apartament semidecomandat, 2 camere, bl. 708, et. II. Telefon 262658. (125)

Vând apartament 2 camere, aranjat occidental, et. I. Telefon 264376. (235)

Vând apartament 2 camere, cu garaj, Micălaca. Telefon 253686. (319)

Vând apartament 2 camere, bloc 512, ap. 19, Micălaca. Telefon 219959. (310)

Vând apartament amenajat stil occidental, str. Miron Costin, etaj 3, 2 camere, preț 31.000 DM negociabil. Telefon 094.160.581. (402)

Vând apartament 2 camere, Micălaca, zona 300. Telefon 214161. (227)

Vând apartament str. Ecaterina Varga, 2 camere, et. II. Telefon 260094. (381)

Vând apartament 2 camere, Vlaicu, 11.000 DM. Telefon 270856. (38879)

Vând apartament 2 camere, Micălaca, 10.000 DM. Telefon 210366, 094 245 572.

VÂNZĂRI APARTAMENTE TREI CAMERE

Ocazie! Vând urgent apartament 3 camere, la cheie, la bloc, ultracentral, zonă liniștită, confort I sporit, etaj II, balcon la 2 camere, 2 holuri mari, vedere spre răsărit; preț 36.500 DM, puțin negociabil. Rog oferte serioase, exclus agenție. Telefon 092.349.064. (412)

Vând apartament bloc Șofronea. Telefon 416152 sau Șofronea, nr. 320. (489)

VÂNZĂRI APARTAMENTE PATRU-CINCI CAMERE

Vând apartament 4 camere, superfinisat, garaj, aer condiționat, telefon, sistem alarmă. Informații telefon 259214, între orele 8-18. (345)

Vând apartament ultracentral, 4 camere, 165 mp, situat în curte. Telefon 094 478 575, 276898. (216)

VÂNZĂRI CASE

Vând casă frumoasă în Grădiște, str. I.B. Deleanu, nr. 40. Telefon 092.207.518. (339)

Vând casă mare cu depozite, în Aradul Nou, ideal sediu firmă, fundații, complex comercial etc. Telefon 092.207.518. (339)

Vând casă în cartierul Funcționarilor. Telefon 092 509 092. (274)

D'art str. Mărăsesti nr. 5, telefon 280858, fax 257324

Dacă nu ești conectat încă la **INTERNET**
să știi că aproape **1000** de arădeni
ți-au luat-o deja înainte.

**Nu e frumos
să rămâi în urmă.**

Vino repede la D'art și fă-te cu un abonament !

Ai **60** de linii digitale dial-up
cu viteză de transmisie de **56** kbps !

Ai o lună abonament gratuit !

Vând casă 4 camere, dependințe, anexe și grădină în localitatea Vladimirescu, preț 40.000 DM. Telefon 282733. (224)

Vând casă ultracentral, parter-Margo, etaj-apartament. Telefon 234862. (336)

Vând casă 5 camere, 2 grădină și anexe. Leșan Marioara, Sânmartin nr. 90, Arad. (353)

Vând casă comuna Mișca și 4 ha pământ. Telefon 252517. (251)

Vând casă mare, în Variașul Mare, cu 5 ha pământ. Informații telefon 273426. (493)

Vând casă în comuna Semlac nr. 506, județul Arad, Hai Ludovic. Telefon 534307. (479)

Vând casă cu etaj, în Șofronea, neterminată, 45.000 DM. Telefon 094.938.713. (90)

Vând ieftin casă mare în Aradul Nou. Telefon 092.226.357. (341)

VÂNZĂRI SPAȚII COMERCIALE

Vând alimentara împreună cu casa în care se află. Telefon 280495. (176)

Vând (închiriez) construcție comercială sau pentru producție mică. Telefon 092.735.983. (124)

Vând gheretă bar, preț avantajos, vad foarte bun. Informații telefon 288140, după ora 18. (282)

Vând cofetărie și magazin mixt, situate în centrul comunei Vladimirescu. Telefon 270022. (470)

Vând spațiu comercial Micălaca, zona III, 140 mp. Telefon 259651. (551)

Vând gheretă metalică, vad comercial bun, 2.000 DM. Telefon 092.735.983. (455)

VÂNZĂRI TERENURI

Vând 1 ha pădure. Telefon 094.566.092. (338)

Vând grădină mare, 850 mp, str. Libertății, nr. 28, Bujac. Informații, Ion Fluieraș, nr. 45. (554)

VÂNZĂRI AUTO

Vând Renault Laguna, nou, culoare bleu, extrase; Cielo alb, impecabil. Telefon 421145; 094.391.896. (38769)

Vând Opel Vectra TD, 1993, cu îmbunătățiri, 11.850 DM. Telefon 094 291 600, 056-219869. (24)

Vând autoturism Dacia din 1986, stare bună, preț convenabil. Telefon 211491. (356)

Vând Citroen BX înmatriculat pe non-profit; convenabil. Telefon 211491. (356)

Vând ANVELOPE AUTO second-hand, cu REDUCERI de PREȚURI de până la 130.000 lei/buc. Oferta valabilă până în 31 ianuarie 2000. Telefon 259339; 094.706.321. (389)

Vând VW Golf II, motor 1200 cmc, recent adus în țară, neînmatriculat, 1300 DM și Audi 100 CC vama plătită integral, CIV, motor 2000 cmc, preț 2950 DM. Telefon 219979; 092/706.535. (377)

Vând stivuitor UMT de 3 ani. Telefon 057-289071, 274808. (502)

Vând camionetă, benzină, cu prelată, 3 t, preț foarte bun. Telefon 270930, 094 697 614. (321)

Vând Opel Vectra 1,6i, 1994, ABS, dublu airbag, închidere centralizată, servo. Telefon 092 509 092. (251)

Vând convenabil plug, vidanjeră, disc cu grapă, combină C14, localitatea Zerind, telefon 173/A, după ora 18. (4115797)

Vând ARO 243 fabricație 1994, Câmpulung, 3.900 DM sau schimb cu buștean cireș. Telefon 094.820.962. (552)

Vând Opel Vectra 1,6 cmc, benzină injecție, an 1992, inmatriculat recent, 9.500 DM. Telefon 257826; 094.697.599. (385)

Vând Renault 21 injecție, impecabil '88, preț 5.500 DM. Telefon 230193, seara după ora 19. (357)

Vând Dacia 1310, an fabricație 1991, preț 12.000.000 lei negociabil. Telefon 281995 până la ora 15. (308)

BIROTICA Leximis Splaiul Gen. Gh. Magheru Bl. 329B (Micalaca)
Tel./Fax: 057/270111; 270100, Arad

Angajează:

-Inginer service

Cerinte: * *studii superioare*
* *experiantă în domeniu*

Cererea însotită de curriculum vitae se vor depune la sediul firmei pînă în data de 14.01.2000.

Vând Dacia 1300 în perfectă stare de funcționare, preț negociabil. Telefon 281450; 281493. (38788)

Vând Opel Ascona Diesel, neînmatriculat, stare ireproșabilă. Telefon 094/566.092. (338)

Vând cutie viteză Iveco Tir, stare de funcționare, comuna Vârfuri, sat Lazuri, nr. 47. (335)

Vând (dezmembrez) Passat Combi Diesel 87, adus recent în țară. Informații telefon 512440. (460)

Vând autoutilitară TV 12, transport marfă, stare foarte bună, CIV, numere noi, motor Brașov; 3.000 DM; vizibil zilnic localitatea Beliu nr. 569. (542)

Vând Renault Rapid, an 1987, motor 950 cmc, înscris persoană fizică, 4.300 DM. Telefon 535140; 092.473.386. (538)

Vând Mercedes 811, 7,5 tone, cu piese schimb; bloc motor, chiuloasă, pistoane. Telefon 246402. (558)

Vând tocătoare tulei CSU. Telefon 131 A, Șicula. (41112542)

Vând Dacia Breck nouă, 62.000.000 lei. Telefon 094.796.514. (569)

Vând Dacia papuc, carosată. Telefon 287384. (539)

VÂNZĂRI ELECTRO

Vând TV COLOR, en gros, en detail, diferite mărci, prețuri minime, garanție. Telefon 289456, 092 239 242.

Vând TV color Philips, Grundig, stereo, teletext, telecomandă. Telefon 264004. (89)

Vând FRIGIDER, LADĂ, COMBINĂ FRIGORIFICĂ (reducere de preț de până la 50%). Telefon 259339; 094.706.321. Ofertă ideală, numai această săptămână! (389)

Vând MAȘINĂ SPĂLAT AUTOMATĂ, preț vechi 2.500.000 lei, preț nou 1.500.000 lei; GARANȚIE. Telefon 259339. (389)

Vând TV COLOR cu telecomandă (REDUCERE de preț de până la 790.000 lei); GARANȚIE! Telefon 259339; 094.706.321. Oferta este valabilă până în 31 ianuarie. (389)

Vând televizor color, nou. Telefon 288973, 094 963 362 sau 094 965 312. (249)

Vând CÂNTARE ELECTRONICE și CASE MARCAT FISCALE, omologate. Telefon 272727. (392)

Vând o gamă mare de TELEVIZOARE COLOR, stereo. Telefon 280260. (465)

Vând combină frigorifică Boch, 300 DM (1 an garanție). Telefon 274118. (312)

Vând TV color, în stare de funcționare, 100 DM. Telefon 289667. (312)

Vând mașină de spălat automată, 100 DM (1 an garanție). Telefon 274118. (312)

Vând ladă frigorifică 200 DM (1 an garanție). Telefon 289667. (312)

Vând videorecorder în stare de funcționare, 50 DM. Telefon 274118. (312)

Vând mașină de spălat vase automată, Privileg, 1 an garanție. Telefon 289667. (312)

Vând boiler electric, 150 lt, Boch, 100 DM. Telefon 274118. (312)

Vând televizor color Samsung și videorecorder Siemens. Telefon 220820. (562)

VÂNZĂRI DIVERSE

Vând en-gros HAINE second hand, GERMANIA, peste 20 sortimente. Telefon 289456, 092 239 242.

Vând LEMNE FOC tăiate, 175.000 lei/mc. Telefon 214010.

Vând: COTURI și BURLANE, PLASĂ GARD zincată, CUIE CONSTRUCȚII, PLASĂ RABITZ și STÂLPI GARD. Str. Vrabiei nr. 4, telefon 289997.

(Continuare în pagina 15)

(Urmare din pagina 14)

Vând ouă de prepeliță, tratament, incubat, cu instrucțiuni. Telefon 289966; 092.967.211. (323)

Vând societate comercială, han pescăresc cu dotările necesare, talon FIAT PANORAMA, înmatriculat, antenă parabolică. Teefon 512530, după ora 18. (563)

Vând 3 iepe gestante, una semimurană. Localitatea Sânmartin nr. 88. (353)

Vând mașină cornuri, instalație pentru paste cu 4 filiere precum și alte tipuri de utilaje pentru brutărie, la prețuri avantajoase. Informații telefon 281193. (469)

Vând garaj metalic, betonat, zona Vlaicu-Făt Frumos, 1.200 DM. Telefon 092 638 593. (456)

Vând 2 vaci, 1 viței și o drujbă Husqvarna. Informații telefon 261991. (454)

Vând Dacia Breck 1800 DM; ARO 244; moară boia mare. Telefon 287041. (360)

Vând remorcă Dacia; cuptor vechi fontă (antic). Telefon 210094. (405)

Vând: asistență tehnică TV; remorci cisternă; remorcă basculantă; TIH 445; banc centricubat pompe injecție; mașină găurit cu coloană; generator acetilenă; frezâ și șlaif tâmplărie. Telefon 258296; 092/ 315.686. (141)

Vând mașini de cusut și speciale (industriale). Informații telefon 094 797 828. (165)

Vând bicicletă germană, 50 DM. Telefon 289667. (312)

Vând Dacia 1307, an 1999, culoare aurie, stare perfectă, înmatriculată pe firmă. Vând gater orizontal, marca Husqvarna, 1999, stare perfectă de funcționare. Telefon 094 219 478. (272)

Vând mobilă lemn de brad, culoare deschisă, 5.500.000 lei negociabil; vând mobilă bucătărie suspendată, 3.200.000 lei. Telefon 259891. (520)

Vând ȘNUR MĂRȚIȘOR pentru producție, orice cantitate. Telefon 094/ 361.218; 060-641388. (488)

Vând incubator performant 1.200 ouă, 6.000.000 lei. Telefon 094.555.692; 276641 orele 17-20. (495)

Vând mobilă combinată tip Sibiu, furniruită și lustruită. Telefon 232058. (440)

Vând 30 oi mame gestante; negociabil. Informații telefon 094.338.483. (4114799)

Vând sămânță de varză Marner extra. Șiria, str. Crișan, nr. 1019, telefon 531371. (351)

Vând plug stare foarte bună de exploatare. Localitatea Socodor, telefon 309. (334)

Vând drujbă Husqvarna 371, după reparație capitală. Telefon 094.566.092. (338)

Vând repatriere. Telefon 462484.

Vând bancnotă 2000 lei „ECLIPSA" seria 001A. Telefon 092.468.283; 01 - 2408767. (571)

Vând garaj autorizat nou, zona Alfa. Telefon 258318, 094.193.746. (567)

Vând canapea extensibilă, tapițată inclusiv spătarul. Telefon 220820. (565)

CUMPĂRĂRI TERENURI, IMOBILIARE

Cumpăr: apartament 3 camere, decomandat, etaj I sau 2, în zona Praporgescu, Podgoria, Polivalentă, ofer 25.000 DM negociabil sau schimb cu similar Alfa + diferență. Telefon 258296; 092.315.686. (141)

CUMPĂRĂRI AUTO

Cumpăr Peugeot 205 XR avariat, cu motor 1100, sau talon. Telefon 092.245.448. (3231513)

CUMPĂRĂRI DIVERSE

Cumpăr bovină adultă 8.000 - 9.000 lei/kg; porci grași 100 - 140 kg - 11.000 lei/kg; 140 - 180 kg - 10.500 lei/kg, peste 180 kg - 10.000 lei/kg; plata pe loc. Telefon 274744. (456)

Cumpăr acțiuni Armopan, Feroneria, Apromat. Telefon 094.693.516. (315)

Cumpăr acțiuni: Astoria, Pâncotas, Feroneria, Apromat, Parc. Telefon 092.308.389. (549)

CERERI ȘI OFERTE DE SERVICII

Angajăm: BARMAN, OSPĂTAR (fete) și BUCĂTĂRESE. Telefon 281162; 210944. (126)

ANGAJEZ VÂNZĂTOARE gheretă în Piața Spitalului. Telefon 094/ 926.601. (407)

„MARIO STAR" angajează AGENȚI COMERCIALI cu experiență domeniu. Telefon 259974. (414)

FIRMĂ ITALIANĂ angajează SUDORI ELECTRICI în CO2, vârsta maximă 35 ani. Telefon 258296; 092.315.686. (142)

ANGAJĂM AGENȚI COMERCIALI cu experiență, posesori permis cat. B, cu posibilități depunere garanții. Telefon 259214, între orele 8-18. (347)

SC „STEFANO" SRL angajează AGENȚI COMERCIALI. Telefon 259241. (197)

„FINEXIM" angajează AGENȚI VÂNZĂRI. Condiții: vârsta maximă 35 ani, carnet categoria B. Telefon 252521; 254394. (425)

ANGAJEZ PATISERĂ. Telefon 279280, seara. (546)

SOCOM PIELARUL Arad, angajează CONFECȚIONERE fețe încălțăminte calificate (mașiniste, la masă, la mașina de subțiat marginea pielii), ȘTANȚATORI în piele. Telefon 236116 sau sediul societății, str. Ghiba Birta, nr. 16, Arad. (254)

PRESTĂRI SERVICII

ȘCOALA ȘOFERI CARMEN ABCDE primește înscrieri. Telefon 255445. (53)

ȘCOALA de ȘOFERI colonel RUSU LUCIAN, face înscrieri. Telefon 283696. (132)

REPAR ieftin: frigidere, lăzi, congelatoare; garanțial; depiasare gratuită. Telefon 092.417.397. (473)

REPARĂM MAȘINI SPĂLAT automate, la domiciliul clientului. Telefon 259146; 094.241.398. (413)

Execut instalații sanitare, zugrăveli, construcții interioare, renovări. Telefon 272695.

DIVERSE

AF „DUMITREAN" solicită autorizație de mediu pentru ghereta situată în str. Voinicilor, FN. Eventualele contestații se pot depune la Agenția de Protecția Mediului Arad, Bd. Dragalina, nr. 16. (434)

CONSILIUL LOCAL DEZNA, primește oferte pentru întocmirea P.U.G. DEZNA, până la 01.02.2000. (511)

TURISM

Câștigi un milion de lei cu ATLASSIB

Călătorești cu autocarele noastre moderne în Europa:
GERMANIA, AUSTRIA, FRANȚA, ITALIA, SUEDIA (plecări zilnice).
BELGIA, OLANDA, DANEMARCA, ANGLIA, FINLANDA, NORVEGIA, SPANIA, PORTUGALIA, UNGARIA, IUGOSLAVIA și poți fi un călător câștigător!
NOU! Reduceri suplimentare pentru: elevi, studenți, pensionari și grupuri. B-dul Revoluției nr. 35, telefon 251871, 252727; Autogara, telefon 270562.
O poartă deschisă spre EUROPA. (c)

ÎNCHIRIERI

Închiriez spațiu comercial 67 mp, pe Calea Lipovei nr. 113. Telefon 092.921.103. (5)

Închiriem spații comerciale pentru magazine, depozite, producție etc. Telefon 281060 și 281036. (172)

Dau în chirie spațiu ultracentral (80 mp), str. Clușca (ideal activitate, producție, laborator). Telefon 092/ 684.643. (349)

Ofer spre închiriere apartament 3 camere, mobilat, Vlaicu. Telefon 285010. (438)

Doresc să închiriez camionetă Diesel 2-3 t, acoperită. Telefon 270930, 094 697 614. (321)

Dau în chirie spațiu central, 70 mp. Informații telefon 094.774.516 sau 283837. (180)

Dau spre închiriere garaj, zona Aradul Nou. Telefon 094.963.362, 094.965.312. (249)

Închiriez spațiu comercial, Bd. Revoluției nr. 6. Telefon 094 708 200. (96)

Închiriez spațiu comercial ultracentral, 40 mp. Telefon 094 594 498. (333)

Primesc o fată serioasă în gazdă, elevă sau studentă. Telefon 536522. (426)

Ofer spre închiriere cameră mobilată, cu încălzire. Str. Ural, nr. 8 (307)

Caut garsonieră de închiriat, orice zonă. Telefon 094.987.150. (390)

Închiriez (ofer) pe termen lung, apartament ultracentral, pentru sediu firmă, cabinet, birou. Telefon 230253. (459)

Ofer spre închiriere cameră decomandată pentru 2 studenți, lângă Facultatea Teologică. Telefon 057 - 211746. (543)

Primesc în gazdă fată serioasă, condiții foarte bune. Telefon 237327, seara. (559)

Închiriez apartament 3 camere, etaj I, bloc 65, Alfa, nemobilat, 130 DM, termen lung. Telefon 287146; 094.242.589. (564)

Ofer spre închiriere apartament 2 camere, mobilat, zona Confecții, 80 DM. Telefon 285597, după ora 16. (580)

Ofer spre închiriere apartament cu 2 camere, ultracentral. Telefon 282636. (581)

PIERDERI

Pierdut carnet evidență șomaj nr. 5910/3. Îl declar nul (4873601, Ag. Lipova)

Pierdut carnet șomaj nr.7205/8.12.99, eliberat de DMPS Arad, Oficiul Chișineu Criș, pe numele Fazekaș Gabor. Îl declar nul. (4811652)

Declar pierdut carnet de student eliberat de Universitatea de Vest „Vasile Goldiș", pe numele Lelea Mihai. (566)

† DECESE †

Cu adâncă durere în suflet anunțăm încetarea din viață, după o grea suferință, la 82 ani, a iubitei noastre mame, soacră, bunică și străbunică,

SULINCEAN ECATERINA.

Înmormântarea va avea loc azi, 10 ianuarie, ora 14, la Cimitirul din Fântânele. Familia îndoliată.

Cu durere în suflet,

anunțăm trecerea în neființă, după o lungă și grea suferință, a celui ce a fost un bun soț, tată, bunic și frate,

PĂCURAR IOAN (NUȚU),

la numai 62 ani. Dumnezeu să-l odihnească în pace! Înmormântarea va avea loc azi, 10 ianuarie, ora 13, de la Capela Cimitirului Pomenirea. Familiile îndurerate: Păcurar și Drănău.

Cu adâncă durere în suflet, anunțăm decesul celei care a fost soție și mătușă

CIOBANU SUSANA,

în vârstă de 76 ani. Înmormântarea va avea loc marți, 11 ianuarie, ora 14, la Cimitirul din Grădiște. Familia îndoliată: soțul Nichita și nepoții Victor, Maria, Rareș și Daniela Ciobanu.

Cu nemărginită durere în suflet anunțăm încetarea din viață, a celei care a fost cea mai distinsă ființă, soție, mamă, soa-cră, bunică și străbunică,

MOȚIU MARIA,

la cei 72 de ani, după o foarte grea suferință. O vor deplânge mereu, soțul IOAN, fiica ONEA MARIA și ginerele DOREL. Înhumarea va avea loc azi, 10 ianuarie 2000, de la Capela Cimitirului din Grădiște. Un mare gol ai lăsat în inimile noastre!

Cu profundă durere sufletească anunț decesul în data de 9.01.2000, a mamei mele dragi

BACIȘ MARIA,

în vârstă de 78 ani, după o lungă și grea suferință. Înmormântarea va avea loc marți, 11.01.2000, ora 14, de la Capela Cimitirului Micălaca. Priveghiul la domiciliul din strada Haiducilor nr. 10, sc. C, ap. 12. Dumnezeu s-o odihnească în pace!. Fiica Stela Baciș.

Cu inimile zdrobite de durere anunțăm trecerea în veșnicie a scumpei noastre mame și bunici, cea care a fost

MARIA BACIȘ.

Dumnezeu s-o odihnească în pace!. În veci nemângâiați fiul Nelu și nepoata Diana Baciș.

† SERVICII FUNERARE †

SC „NOSFERATU" SRL,
str. Ghiba Birta nr. 26, telefon 270437; 094.554.874.
NON - STOP SERVICII FUNERARE COMPLETE.
Sicrie, respete, cruci, îmbălsămat, spălat, îmbrăcat, prosoape, batiste, panglică, baticuri, catafalc, sfeșnice, steag doliu, coroane, jerbe, colaci, cozonaci, colivă și CAPELA. ORGANIZĂM POMENI!
PENTRU PENSIONARI REDUCERE 10%.
OFERTA: sicriu + respete + cruce = 750.000 lei.
GRATUIT: transportul sicriului la domiciliu, intermediem obținerea actelor de deces, fotovideo, fanfară.

NON STOP
RO-STYL COMPANY
firmă producătoare de sicrie, str. M. Eminescu nr. 4 (vizavi Cinema MUREȘUL), telefon 211929, 094.537.715, 094.558.712
TOTUL ÎNTR-UN SINGUR LOC, LA PREȚ DE PRODUCĂTOR, CALITATE și OPERATIVITATE OCCIDENTALĂ:
- îmbălsămat, îmbrăcat, cosmetizat
- sicrie: 400.000-1.600.000 lei
- sicrie lux
- lenjerie deces: 160.000-600.000 lei
- cruci, mânere - sicriu etc.
OFERTĂ: sicriu, lenjerie, cruce - 730.000 lei.
Transport în Arad GRATUIT.
Nou! Se plătește avans 50%, restul într-o lună.
Suntem producători nu simpli comercianți. NOU! Se plătește 50% avans, restul într-o lună. (c)

† CONDOLEANȚE †

Profund impresionați de trecerea în neființă a vecinului nostru,

TODOR MATEI

transmitem sincere condoleanțe familiei greu încercate. Familia Julean. (577)

Suntem alături de sora, cumnata, mătușa, cuscra noastră MĂRIOARA, în aceste momente grele pricinuite de trecerea în eternitate a soțului drag,

PĂCURAR IOAN.

Dumnezeu să-l odihnească în pace! Nuțule, dragă, rămâi pururea viu în inimile noastre! Familia Popity Gheorghe, cuscrii: Leana și Tuțu. (578)

Asociația de proprietari a blocului B, str. Miron Costin nr. 16, deplânge trecerea în neființă a celei ce a fost vecina noastră,

MOȚIU MARIA

și transmitem condoleanțe familiei îndoliate.

Mulțumesc pe această cale colegilor mei din clasa a-III-a a Liceului German și doamnei învățătoare care au fost alături de mine în momentele grele pricinuite de decesul mamei mele. Lavinia Cazachevici.

Aducem un ultim omagiu celui care a fost un om deosebit și un bun vecin,

COSĂU VASILE.

Suntem alături de familia îndoliată. Familia Mînzatu Gheorghe. (4873501)

Suntem alături de familia Rus Simion, în marea durere pricinuită de decesul celei care a fost

RUS FLORICA,

soție și mamă. Dumnezeu să te odihnească în pace! Sincere condoleanțe familiei îndurerate. Familia Koromi. (585)

† COMEMORĂRI †

S-au împlinit 6 luni de la decesul celui ce a fost soț, tată, socru, ginere, cumnat, unchi

JORS MIRCEA.

Florile recunoștinței îi vor acoperi veșnic mormântul. Dumnezeu să-l odihnească în liniște și pace! Familia îndurerată. (527)

Cu durere în suflet,

anunțăm celor care l-au cunoscut, că se împlinesc 7 ani de când a plecat dintre noi, cel care a fost cel mai bun soț, tată, frate și socru

DAMIAN SEVER.

Familia îndurerată, Damian. (540)

UȘI ȘI FERESTRE
DIN PVC ARMAT CU GEAM TERMOPAN
PROFILE TROCAL GERMANIA
LUCRU NEMȚESC

SATLINE

SALON DE EXPOZIȚIE:
ARAD, PIAȚA MIHAI VITEAZUL
BL. M 7, PARTER
TEL./FAX. 057/25 14 61; 094 50 72 11

Firma autorizată pentru vânzare-service
Case de marcat fiscale
OPTIMA GERMANIA — SAPEL ITALIA
Oferim soluția Optimă ... fără codificarea produselor
... asigurăm service și la Raxon
S. C. READY SRL Arad TEL/FAX: 272727
str. Vicențiu Babeș, 22A

SC Mobilier General Arad
angajează CROITORESE,
salariu negociabil,
transport asigurat, tichete masă.
INFORMAȚII SUPLIMENTARE
la comp. personal, tel. 288.177.
(4873558)

INTERNATIONAL COMPUTER SCHOOL ARAD
vă oferă următoarele cursuri:
- INIȚIERE PC COPII
- LIMBA ENGLEZĂ
- OPERATOR PC
- AGENT VÂNZĂRI
- CONTABILITATE
- PUBLIC RELATIONS

DIPLOME AVIZATE M.E.N.
PLATA ÎN 4 RATE
INFORMAȚII ȘI ÎNSCRIERI:
PIAȚA SPORTURILOR BL. 25 (IIRUC)
TELEFON: 23.03.09, orele 8-18.

Contor ZENNER®
Arad, Str. M-șal Ion Antonescu nr. 32, Tel. 25.09.55, 25.00.53, Fax 25.05.24
Plătiți numai cât consumați!
Plătiți numai cât consumați!
Plătiți numai cât consumați!

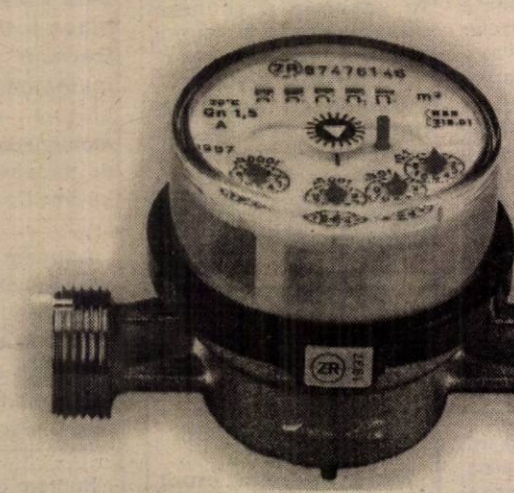

„... deoarece fiecare picătură contează!"

CÂȘTIGĂTORII CONCURSULUI TERRA PE LUNA DECEMBRIE 1999, SUNT:
5 PREMII X 1.000.000 LEI:
*Țărnău Mariana - Arad, *Ghilea Florica - Arad,
*Săicianu Florica - Ineu, *Rațiu Raluca - Arad,
*Gaşpar Emeric - Arad
10 PREMII X 500.000 LEI:
*Bănişor Dorina - Arad, *Struțiu Anişoara - Macea,
*Deilman Vasile - Livada, *Copil Lucreția - Arad,
*Dehelean Mihai - Arad, *Gyehemy Gertruda Eva - Arad,
*Baba Ileana - Semlac, *Rădac Cornelia - Ineu,
*Olariu Anica - Sântana, *Muscă Emilia - Arad
CONCURSUL CONTINUĂ.
CÂȘTIGĂ ȘI TU PREMII DE MILIOANE ÎN FIECARE LUNĂ !!!
TERRA TERRA
CU TERRA CÂȘTIGI DE DOUĂ ORI !

SC „BELSIRIM" SRL
Specializată în transporturi rutiere, speciale, de carieră, cu un parc propriu de peste 100 mijloace auto, cu un colectiv de aproape 200 de angajați, într-un climat de muncă stabil, având ateliere proprii de reparații, încălzite
ANGAJEAZĂ:
● ȘEF ATELIER REPARAȚII AUTO
cu experiență în domeniu
(Facultatea de Mecanică reprezintă un avantaj)
la un salariu net (în mână) de **5.000.000 lei lunar.**
SE OFERĂ MAȘINĂ DE SERVICIU ȘI TELEFON.
NECESAR: Curriculum Vitae.
● 20 MECANICI AUTO
- salar avantajos.
TELEFON: 284.125; 275.576.
(4873551)

LICITAȚIE
CASA DE ASIGURĂRI DE SĂNĂTATE Arad
organizează
LICITAȚIE PUBLICĂ
pentru vânzarea următoarelor bunuri: Mobilă bucătărie, proprietarea debitorului SC NIDA PROD SRL Arad.
Licitația va avea loc în data de 20.01.2000, ora 11,00, la sediul debitorului din Arad, Calea Bodrogului nr. 12.
INFORMAȚII LA sediul Casei de Asigurări de Sănătate Arad, din Arad, B-dul Revoluției nr. 45, tel. 057/270202 sau la sediul debitorului.
(1287236)

S.C. PREFIN EST EUROPE S.R.L.
STR. 6 VÂNĂTORI NR. 35/A - ARAD
ANGAJEAZĂ
CONTROLOR TEHNIC DE CALITATE
PENTRU FIRMELE COLABORATOARE
DIN AFARA ORAȘULUI ȘI JUDEȚULUI
CONDIȚII:
- Experiență în domeniul confecții îmbrăcăminte
- Vârsta maximă - 30 ani
- Disponibilitate la program prelungit de lucru
- Cunoștințe de limba italiană

Cei interesați se vor prezenta la sediul societății începând cu data apariției anunțului în ziar.
SALARIZAREA VA FI ATRACTIVĂ, CONFORM EXPERIENȚEI DE LUCRU.
(1287242)

MEDIASOFT
Arad, str. Av. Ioan Sava nr. 5, tel/fax 057-255886
Organizează CURSURI
* De **calificare-perfecționare** în meseriile:
1. **Operator pe calculator și rețele de calculatoare** (Windows, NC, MS-DOS, tehnoredactare, aplicație de gestiune) după masa - 10.01.2000
dimineața 11.01.2000 - grupa I, 17.01.2000 - grupa II
2. **Secretariat** (prelucrare documente pe calculator)
3. **Contabilitate** (cunoștințe teoretice, practică, aplicații pe calculator) după masa - 17.01.2000
4. **Programator ajutor** 1.03.2000
5. **Estetician coafor** (clasic, estetică pe calculator)
* De **instruire** în:
1. **Utilizare Access** - 4.01.2000
2. **Utilizare Word** - 17.01.2000
3. **Utilizare Excel** - 24.01.2000
4. **Proiectare asistată** (AutoCad) - 8.01.2000
Cursuri autorizate: diplomele de calificare - perfecționare eliberate de MINISTERUL MUNCII.
ANGAJĂM, tânăr informatician sau inginer calculatoare.
(4808744)

SOCIETATE COMERCIALĂ CU PROFIL DE DISTRIBUȚIE MATERIALE DE INSTALAȚII
angajează pentru punctul de lucru din Arad:
■ INGINER VÂNZĂRI.
CERINȚE: studii tehnice superioare, experiență în domeniu, spirit organizatoric, dinamism, vârsta maximă - 35 ani.
■ ECONOMISTĂ.
CERINȚE: studii economice superioare, experiență în domeniu min. 3 ani, cunoștințe operare calculator (Windows, Excel, program contabilitate).
Cei interesați sunt rugați să trimită CV la fax: 056/293337.
INFORMAȚII SUPLIMENTARE la telefon: 092/450792.
(4873562)

UNIVERSITATEA DE VEST „VASILE GOLDIȘ" ARAD
anunță scoaterea la concurs a postului de
SECRETAR ȘEF UNIVERSITATE
CONDIȚII DE PARTICIPARE: studii superioare, cunoașterea unei limbi străine de circulație internațională, cunoștințe de operare pe calculator.
INFORMAȚII SUPLIMENTARE la telefon 285891 (Serviciul Resurse Umane).
(1287240)

ELECTRONIC SHOP
importator și distribuitor *CANON, angajează:*
● SECRETARĂ
Cerințe: aspect fizic plăcut,
seriozitate,
studii medii sau post liceale,
solide cunoștințe operare PC,
cunoștințe limba engleză (germană).
● TEHNICIAN HARDWARE
Cerințe: studii medii, superioare (calculatoare), experiență, seriozitate.
NOI VĂ OFERIM:
un cadru profesional modern,
salariu motivant.
CEI INTERESAȚI sunt rugați să aducă Curriculum Vitae însoțit de fotografie tip pașaport, copie după actele de studii, cu specificația postului solicitat, la adresa: Piața UTA, bl. U1-2, parter, tel. 271.123, până la data de 14.01.2000, ora 16,00.
(1287241)

BANCA ROMÂNĂ PENTRU DEZVOLTARE
GROUPE SOCIÉTÉ GÉNÉRALE
Sucursala Județeană ARAD
Bd. Revoluției nr. 5-7
Telefon 253280

ADEVĂRUL

COTIDIAN INDEPENDENT ARAD

Anul XII, nr. 2893

Marți, 11 ianuarie 2000 ● 16 pagini ● 2000 lei ● e-mail: adevarul@arad.ro

BRAT Publicație auditată în semestrul I 1998. Tiraj mediu zilnic vândut: 35.948

Pentru abonați ziarul costă doar 1.053 lei

„REFORMA" - PRAF ÎN OCHII POPORULUI

Reforma fiscală, care ar fi trebuit, în concepția inițiatorilor, să relanseze economia și în special întreprinderile sau agenții economici mici și mijlocii, s-a dovedit o mare cacialma.

Fără a intra în prea multe amănunte, trebuie să o spunem deschis că toate măsurile luate pe acest plan al fiscalității nu au făcut decât să atragă noi fonduri la buget cheltuite în bună parte pe veniturile demnitarilor țării, pentru acoperirea găurilor din bănci provocate de „marii noștri capitaliști", dintre care o bună parte sunt reprezentanți ai clasei politice.

Spuneam că întreprinderile mici și mijlocii și respectiv angajații acestora sunt cei mai afectați. Să nu uităm că în trei ani numărul IMM-urilor s-a înjumătățit iar angajații celor falimentare au îngroșat rândurile șomerilor, a celor care beneficiază de ajutoare sociale, ca pe urmă să trăiască din mila publică sau să moară cu „ajutorul" statului.

Pentru că a prezenta drept o măsură încurajatoare reducerea impozitului pe profit de la 38 la sută la 25 la sută este o mare dezinformare. În condițiile în care întreprinzătorii particulari suportă zeci și zeci de impozite, în care tot ei suportă scumpirile de materii prime, materiale, nu mai poate fi vorba de profit ci de o simplă existență, în care coabitează patronii cu salariații. În aceste condiții în care nici investițiile pe care le-ar putea face cel puțin teoretic, nu sunt protejate și stimulate, nu se realizează decât o supraviețuire neproductivă din toate punctele de vedere. În condițiile în care fiscalitatea excesivă nu permite realizarea de profit, agenții economici nu-și pot dezvolta activitatea, nu pot crește nici măcar veniturile salariaților.

O altă minciună prezentată de actuala guvernare drept o relansare fiscală este cea privitoare la așa-zisa reducere a taxei pe valoarea adăugată (TVA) de la 22% la 19%. Practic este o creștere a TVA atât pentru agenții economici, cât și o creștere a prețurilor cu amănuntul la produsele alimentare de bază. De fapt, la aceste produse lapte, pâine, produse din carne și altele de strictă necesitate, TVA a crescut de la 11% la 19%, și atunci firesc îți pui întrebarea unde este reducerea?

D. ZĂVOIANU

(Continuare în pagina 5)

Maria Ionescu a fost înmormântată ieri

SFÂRȘITUL TRAGIC AL UNUI DESTIN NEMILOS

O dramă ce poartă amprenta tranziției ■ Peste zece familii din întreaga țară doresc să o adopte pe Mihaela, fetița decedatei ■ Agenți economici și simpli cetățeni o ajută cu bani și bunuri materiale pe fetița rămasă orfană

pag. 6

Din cauza grevei feroviarilor maghiari

TRENURILE INTERNAȚIONALE CIRCULĂ DOAR PÂNĂ LA CURTICI

pag. 4

Cu o datorie totală de 62,6 miliarde lei

PESTE 20 DE MII DE ABONAȚI CONEL VOR FI DEBRANȘAȚI DE LA ENERGIA ELECTRICĂ

pag. 6

Ieri, la Direcția Fiscală a Primăriei

ÎMBULZEALĂ DE NEDESCRIS PENTRU PLATA IMPOZITELOR

pag. 6

În ziarul de mâine vom publica

LISTA MEDICILOR DE FAMILIE ACREDITAȚI DIN JUDEȚUL ARAD

CU TERRA CÂȘTIGI DE DOUĂ ORI!
TERRA
5 PREMII X 1.000.000 LEI
10 PREMII X 500.000 LEI
Premii de 10 milioane în fiecare lună cu produsele TERRA
Detalii în magazine.

Contor ZENNER®
Contorizare=ECONOMIE
2000 LEI / zi
Tel. 25.00.53, 25.09.55

Centrul de Limbi Moderne INTERNATIONAL HOUSE
Str. G. Coșbuc nr. 1
organizează cursuri de
Engleză
Germană
curs pregătire TOEFL
Informații și înscrieri: 10-17 ianuarie, orele 16-20

AUTOMOBILIȘTI!
Încheiați Asigurarea obligatorie de Răspundere Civilă Auto prin
ASIT
ASIGURĂRI „ION ȚIRIAC" S. A.
Arad: str. Peneș Curcanul, bl. 14, tel. 255278, 254683
Lipova: str. Mureșul nr. 1, tel. 563058
Sebiș: Bd. Victoriei nr. 7D, tel. 422068
Chișineu Criș: str. T. Vladimirescu nr. 10
AVANTAJ... ASIGURAT!

UȘI ȘI FERESTRE DIN PVC ARMAT GEAM TERMOPAN
Profile TROCAL Germania
SATLINE
Tel-fax: 251461
094 507211

● FERESTRE ȘI UȘI DIN ALUMINIU ȘI P.V.C.
STR. ROȘIORI 26 TEL/FAX: 289053
ALGLASS
● GEAM TERMOPAN ● FIRME ȘI RECLAME
● MOBILIER LA COMANDĂ
PIAȚA SPITALULUI BL. 1 D, TEL/FAX: 253868

CALENDAR

■ Astăzi, Soarele răsare la ora 7 și 51 de minute și apune la ora 16 și 56 de minute.

■ Au trecut 11 zile din acest an. Au mai rămas 355 de zile până în 2001.

■ **Praznicul zilei**: **Biserica Ortodoxă**: Sf. Mc. Teodosie cel Mare, începătorul vieții de obște; Cuv. Vitalie; **Biserica romano-catolică**: Honorata, Teodosie; **Biserica greco-catolică**: Cuv. Teodosie cel Mare.

A venit BARZA!

Arad: Nyemczaczki Nandor, Nyemczaczki Reka, Grozavu Patricia, Tâlmaciu Mădălin, Rus Dorica, Dagău Andrei, Scolădan Cristian Ion, Fekete Darius, Stanciu Diana Ionela, Mihuț Roxana Ioana, Covaci Valentin Zamen, Novac Larisa Francisca, Toth Alexandru Nicolae, Căldăraș Camelia Simona, Covaciu Cosmina Ioana, Graure Tania Gessica, Brașovanu Antonius Gheorghe.

Chișineu-Criș: Metz Gabriel.

Lipova: Savu Ionel Dorel, Gabor Alexandru.

HOROSCOP

Marți, 11 ianuarie 2000

BERBECUL (21.03-20.04). Atâta timp cât vă veți vedea de treabă, totul e O.K. La locul de muncă și nu numai, este bine să aveți cât mai mulți aliați și cât mai puțini dușmani.

TAURUL (21.04-20.05). Deciziile luate se bazează pe intuiție și nu pe analiza situației, dar sunteți ocrotit de șansă și lucrurile se finalizează în favoarea dvs.

GEMENII (21.05-20.06). Se pare că unii doresc să abuzeze de bunătatea dvs., dar nu le va merge, căci pricepeți rapid cum stau lucrurile și care le sunt intențiile.

RACUL (21.06-22.07). Sunteți din cale afară de comod în această zi și vă mișcați foarte încet, fapt ce trezește nemulțumirea colaboratorilor dvs., care sunt nevoiți să preia și o parte din atribuțiile ce vă revin. Până la urmă, dacă află șeful dvs., va ști el cum să vă sporească viteza!

LEUL (23.07-22.08). Există azi posibilitatea unor întâlniri cu oameni influenți, ce v-ar putea ajuta în viitor să vă puneți în practică o serie de planuri.

FECIOARA (23.08-22.09). Vă confruntați cu probleme de natură sentimentală, dar se pare că totul pornește de la faptul că nu aveți suficientă încredere în partener, iar acest lucru îl deranjează. Va trebui să purtați o discuție deschisă pe această temă, pentru a clarifica situația.

BALANȚA (23.09-22.10). La serviciu, ideile dvs. sunt apreciate și vi se cere să le puneți cât mai repede în aplicare. Rezultatele favorabile nu întârzie să apară.

SCORPIONUL (23.10-21.11). Aveți tendința de a cheltui excesiv și dacă o țineți tot așa, în scurt timp vă veți trezi fără bani. Ar fi cazul să adoptați un stil de viață diferit de cel până acum.

SĂGETĂTORUL (22.11-21.12). Nu vă puteți abate gândurile de la problemele care vă frământă. Starea aceasta de stres în care trăiți vă poate afecta sănătatea.

CAPRICORNUL (22.12-19.01). Aveți impresia că, în afară de partener, totul este împotriva dvs., dar sunteți un luptător înnăscut, așa că nu vă dați bătut cu una cu două.

VĂRSĂTORUL (20.01-19.02). Experiența dobândită până acum și flerul vă ajută în luarea celor mai bune decizii, astfel că reușiți să transați în favoarea dvs. situații ce păreau ca și pierdute.

PEȘTII (20.02-20.03). Relațiile cu persoane de sex opus se dovedesc în această zi extrem de favorizate, indiferent dacă aveți partener sau sunteți singur. Chiar dacă evoluția evenimentelor este în favoarea dvs., puneți prudența pe primul plan și nu vă aventurați.

„ADEVĂRUL" VĂ ASCULTĂ

La telefonul dimineții, 280944, între orele 9,00-12,00

■ **D-na Maria Tirsin** spune: „Vin câte două-trei tramvaie și după aceea nu mai vine nici unul timp de jumătate de oră. Efectiv înghețăm de frig în stație."

■ **D-l Eugen Enache** a fost pus să facă la Primărie o cerere pentru a i se instala un bec pe stradă. „De un an și jumătate de când l-au furat, tot cer să se pună altul. Acum m-au pus să fac cerere pentru ceva ce ar trebui să facă ei."

Redactor de serviciu, A.B.

La telefonul după-amiezii, 280003, între orele 15,00-18,00

■ **Supărată pe primar.** D-na Elena Meilă, care îi ține locul administratorului de la blocul 301 (Micălaca) este foarte supărată pe primarul Aradului, care de marți până ieri nu a semnat borderourile cuprinzând subvenționarea pe bază de cupoane a energiei termice. „Din această cauză, noi nu putem plăti facturile. Cine plătește penalizările la ARTERM?" întreagă d-na Meilă.

■ **Arădenii suferă (iarăși) din cauza timișorenilor.** Dna Eleonora Varna ne spune că fiul dumneaei a fost angajat la o firmă din Timișoara și nu i se eliberează cartea de muncă de la Direcția Muncii Timișoara pentru că firma respectivă nu a plătit CAS-ul pentru circa 200 de angajați. Cartea de muncă poate fi eliberată, însă fără a i se recunoaște dlui Varna vechimea de 2 ani și 4 luni, cât a lucrat la firma dinTimișoara. Rămâne de verificat.

Redactor de serviciu, S. T.

METEO

Vremea va fi închisă în zonele joase, unde ceața, asociată cu depunere de chiciură, va persista și, în general frumoasă, la deal și munte. Cerul va fi variabil, mai mult noros în zonele joase. Vântul va sufla, în general, slab.

Temperaturi maxime: -3 la -1°C, în zonele joase și 1 la 4°C, la deal; Temperaturi minime: -7 la -3°C.

Meteorolog de serviciu, EUGENIA RUS

Ieri, pompierii civili din Sântana au primit echipamente nemțești

După ce, nu cu mult timp în urmă, Grupul de pompieri „Vasile Goldiș" Arad a primit echipamente din străinătate, ieri a fost rândul pompierilor civili din comuna Sântana. Aceștia, în număr de 37, aveau în dotare până ieri o mașină și echipamente românești. „În schimbul prestării acestor servicii în favoarea comunității sunt scutiți de la unele taxe și impozite", spune primarul Sântanei, Constantin Ciurel.

Această inițiativă a pornit în urmă cu doi ani, când domnul Ciurel a făcut o vizită în orașul Edling de lângă München. Nemții au donat pompierilor civili din comună o mașină de pompieri, marca Mercedes, 480 de metri de furtun, două pompe, 53 de costume reflectorizante și alte accesorii necesare la stingerea unui incendiu. „Donația a fost facilitată de o asociație care are o casă familială la Casa de copii din Sântana și de doamna Luize Fitchel. Chiar dacă echipamentele nu sunt noi, ele sunt într-o stare foarte bună și oricum, mai bună decât ale noastre. Tot ce putem spera este să nu fie cazul să le folosim prea des...", încheie Constantin Ciurel.

ANCA BUGARIU

ACTUALITATEA CULTURALĂ

CINEMATOGRAFE

Dacia: Al șaselea simț (SUA) 9,30; 11,45; 14; 16,30; 19

Mureșul: Capcană pentru hoț (SUA) 10; 12; 14; 16; 18

Arta: Star Wars I. - Amenințarea fantomei (SUA) 15; 17,30.

Sala mică: Terminus Paradis (SUA) 15,30; 18

Progresul: După faptă și răsplată (SUA) 17.

LICEUL PEDAGOGIC - ANIVERSARE EMINESCU

Liceul Pedagogic „Dimitrie Țichindeal" vă așteaptă joi, 13 ianuarie 2000, orele 11, pentru a sărbători împlinirea unui veac și jumătate de la nașterea Cuvântului întrupat în spațiul literelor române, poetul Eminescu. Programul zilei se va desfășura astfel:

ora 11-12 Sfințirea bustului lui Mihai Eminescu.

Parastas întru pomenirea Marelui Poet

Expoziție omagială de carte „Eminescu - 150"

ora 12-13 Gândind la versul Eminescian - prof. univ. dr. Gheorghe I. Iohăneanu - Universitatea de Vest Timișoara

ora 13-13,30 Recital muzical-literar - „Eminescu - 2000" - prezintă corul școlii, dirijor prof. Petru Jurița și un grup de elevi din clasa a XIII-a B pedagogic.

UTILITARE

• PIEȚE, TÂRGURI

Astăzi este zi de piață la Sebiș, Almaș, Apateu, Semlac, Sântana, Șilindia, Vârfurile. Târguri săptămânale se desfășoară astăzi la Chișineu Criș, Almaș, Șilindia și Vârfurile (sat Avram Iancu - Tăcășele).

Mâine, miercuri, va fi zi de piață la Pâncota, Beliu, Buteni, Șiclău, Macea, Vânători, Pecica, Șiria și zi de târg la Beliu și Buteni.

• FARMACIA DE SERVICIU

În noaptea de marți spre miercuri este de serviciu cu program non-stop, farmacia **„Farmavit"**, str. Dâmboviței nr. 44, tel. 274794.

Farmacia **„Sinapis"**, B-dul Revoluției nr. 88, lângă Noul Stil, telefon 282.369 și **„Noua Farmacie"**, strada Andrei Șaguna nr. 15, telefon 948, sunt de serviciu cu program non-stop.

• CONSULTAȚII ȘI TRATAMENTE CU PROGRAM NON-STOP

Cabinetul **„Apollonia"**, situat la parterul blocului din spatele Casei Albe (zona Gării), str. Miron Costin nr. 13, sc. A, ap. 1, telefon 251.225, efectuează tratamente injectabile (intramusculare și intravenos), aerosoli, E.K.G., ecografie și analize laborator.

• CABINET STOMATOLOGIC

Cabinet stomatologic privat, B-dul Revoluției nr. 62 (vizavi de Biserica Roșie), telefon 256.665, deschis zilnic între orele 8,00-12,00 și 14,00-20,00.

POLIȚIA, PE ȘOSELE

În puncte fixe și pe trasee polițiștii au testat și verificat 2306 autovehicule în trafic, și ca urmare au reținut 4 certificate de înmatriculare pentru defecțiuni tehnice, și au aplicat 84 amenzi pentru încălcarea Legii circulației, în valoare de 17.210.000 lei. De asemenea, au ridicat în vederea suspendării 4 permise de conducere, din care unul pentru conducere sub influența băuturilor alcoolice. Este cazul lui KIȘ ADRIAN, din Arad, cu autoturismul 3-AR-5352.

COMUNICAT

Asociația Foștilor Deținuți Politici Anticomuniști convoacă adunarea generală trimestrială, la data de sâmbătă, 15 ianuarie 2000, ora 10, în sala mică a Casei de Cultură a Sindicatelor.

Membrii asociației sunt invitați să fie prezenți, în număr cât mai mare, având în vedere că se vor face, cu această ocazie, comunicări importante.

Comitetul de conducere

ÎN ATENȚIA ȘOMERILOR

Centrul Universitar de Cercetare și Afaceri al Fundației Universitare „Vasile Goldiș" Arad, în colaborare cu Agenția Județeană pentru Ocupare și Formare Profesională organizează un curs de calificare în meseria de **confecționer textil** și cursuri de **antreprenoriat, proiectare pe calculator, birotică-secretariat și ghid turistic.**

Cursurile sunt gratuite și la absolvire se eliberează certificate recunoscute pe plan național.

Deoarece numărul de locuri este limitat, unul dintre criteriile de selecție va fi și ordinea înscrierii la aceste cursuri.

Pentru informații suplimentare și pentru înscriere, doritorii se vor adresa Centrului Universitar de Cercetare și Afaceri, B-dul Revoluției nr. 78, tel. 253.772, 257.460, persoana de contact, dl. Tiberiu Baiu.

ADEVĂRUL
COTIDIAN INDEPENDENT ARAD

Editor: S.c. ADEVĂRUL s.r.l. Arad

● COD FISCAL R 1681938 ● COD SICOMEX 19.604 ● CERTIFICAT J 02/1886 din 31 X 1991 ● COD SIRUES 020956601 ● ISSN 1220 - 7489

Redacția și administrația: 2900 Arad, Bd. Revoluției nr. 81. **Telefoane:** SECRETARIAT - **281802**, fax **280655, 280625**; ADMINISTRAȚIE - CONTABILITATE- **281797**; MICA PUBLICITATE - **210775**. MAREA PUBLICITATE - **280904**; CLUBUL PRESEI - **280989**.

Consiliul de administrație: DOREL ZĂVOIANU (președinte) **telefon 281802, 280625**; ȘTEFAN TABUIA (vicepreședinte) **telefon 210776**; MIRCEA CONTRAȘ (redactor-șef) **telefon 281802, 280854**; NICU COJOCARU (director comercial) **telefon 280904**; DOREL BARBU (contabil-șef) **telefon 281797.**

Colegiul de redacție: MIRCEA CONTRAȘ (redactor-șef); AUREL DARIE (secretar general de redacție) **telefon 281802, 280854**; MIRCEA DORGOȘAN (șef secție actualități); telefon **281855; 280003**; IOAN IERCAN (șef secție politică), telefon **280943**; DORU SAVA (șef secție social-economic), telefon **281738**; VASILE FILIP (șef secție cultură-învățământ), telefon **281855; 280003**; ALEXANDRU CHEBELEU (șef secție sport), telefon **281701**; SORIN GHILEA (șef secție tineret) **telefon 281855, 280003**; MARCEL CANCIU (șef secție foto), telefon **280943**; NICU COJOCARU (șef secție publicitate) telefon/fax: **280904.**

Tiparul executat la Imprimeria S.C. MEDIAGRAF S.A. ARAD, str. Feleacului F.N., telefon 250902, fax 250920.

Cotidianul „Adevărul" poate fi citit și pe **Internet** la adresa **http://adevarul.arad.ro**

Echipa de serviciu

IOAN TULEU
-secretar de redacție.
Bianca Felea, Adela Homorâceanu, Ioan Leac, Dina Rujan, Ramona Vidulescu
– tehnoredactare computerizată.
Ioana Frățilă, Doina Jurcă, Aurica Telcian
– corectură.

AU PLECAT DINTRE NOI

✝ Gligorescu Petru (1923), Balog Ludovic Iosif (1907), Grozav Maria (1945), Săbău Rudolf (1921), Marian Crăciun (1931).

ALIANȚA ANTI SUICID

MÂNĂ DE AJUTOR

LINIA VIEȚII

057/214214
între orele 20,00-08,00

Vă ascultă, vă înțelege și vă ajută

CURSUL VALUTAR*

- VALORI ÎNREGISTRATE IERI, 10 IANUARIE 2000

Denumirea valutei	BNR	BCR		BRD		Banca Transilvania		Banca Agricolă		BIR		Bursa neagră	
		C	V	C	V	C	V	C	V	C	V	C	V
Dolar	18321	18250	18400	18200	18450	18150	18400	18200	18600	18290	18475	18200	18300
Marca germană	9589	9499	9772	9517	9745	9500	9740	9480	9675	9500	9650	9500	9600

PREȚUL AURULUI

BANCA NAȚIONALĂ. Pentru gramul de aur de 24K: prețul cu ridicata - 165.917 lei/g, iar prețul de achiziție - 149.325 lei/g. Prețuri valabile la sfârșitul săptămânii trecute.

PIAȚA NEAGRĂ - Aur 14 K cumpărare: 80.000 lei/g, vânzare: 100.000 lei/g. Aur 18 K cumpărare: 130.000 lei/g, vânzare 150.000 lei/g.

„NU DORESC SĂ CANDIDEZ PENTRU FUNCȚIA DE PRIMAR AL ARADULUI"

– spune GHEORGHE NEAMȚIU – prefectul Aradului

– D-le prefect, se zvonește că ați vrea să candidați la funcția de primar al Aradului. E ceva adevăr în aceste zvonuri?

– Aceste zvonuri creează tensiune și eu doresc să lămuresc lucrurile. Toți potențialii candidați pentru funcția de primar al Aradului, și mă adresez în special aici acelora care în momentul de față dețin funcții în instituțiile administrative locale, trebuie să știe că nu doresc să fiu candidatul PNȚCD-ului, pentru această funcție...

– Dar de unde vin totuși aceste zvonuri? Pentru că, vorba aceea, nu iese fum fără foc...

– Vedeți, eu am un statut mai special. Candidatura mea nu poate fi depusă numai că vreau eu sau organizația locală. Recunosc că s-a discutat cu mine această problemă și, mai mult decât atât, s-a obținut acceptul guvernului pentru o eventuală candidatură a mea pentru această funcție.

– De ce ați refuzat candidatura?

– Vreau să fiți convinși că nu este un gest de lașitate. O persoană aleasă însă într-o funcție politico-administrativă trebuie să fie ajutată foarte mult de partid. Se formează un sistem relațional complex, în care politicul nu poate rămâne doar spectator la ceea ce se întâmplă în administrație. Administrația este partea pragmatică a politicii.

La numirea mea în funcția de prefect am avut o înțelegere în acest sens. Din păcate, a fost respectată numai de mine. Acesta este răspunsul!

– Dacă lucrurile ar fi așa cum doriți dvs., ați accepta?

– Da. Precizez că punem problema ipotetic. Sunt multe oportunități în Arad, dar prefectul nu are nici o pârghie locală, toate sunt exclusiv în mâna primarului și a consiliului local. De aceea am un of... Viitorul Aradului este mult legat de priceperea primarului de a face bani și de a ști cum să-i folosească. Banii provin din surse bugetare locale tot mai însemnate și din surse extrabugetare (autofinanțări). Cele din urmă vor juca un rol tot mai important, dar trebuie să știi să le creezi. Prin faptul că am lucrat la Direcția Finanțelor Publice Arad și acum în administrație, cunosc și oportunitățile, și resursele Aradului.

– Din câte am înțeles, insinuați că în Arad, după 1990, a fost, să-i zicem, o criză de primari - primari!

– Ați înțeles foarte bine. Suntem într-o zonă geografică de invidiat. Însă pentru ca lucrurile să meargă bine trebuie să se înlocuiască interesul personal cu interesul obștii. Este bine ca primarul să fie bogat. Dar cred că în primul rând un adevărat bărbat care vrea să conducă „cetatea" trebuie să știe să țină o mătură în mână (și la propriu, și la figurat), să spună mult în cuvinte puține, să fie omniprezent în teren și să fie un bun manager căruia să nu-i lipsească componenta moralității. Ori, eu nu am văzut astfel de calități la cei care au condus până acum Aradul...

– Bărbat - vă referiți, probabil, generic pentru că primar ar putea fi și o femeie...

– Bărbat e un înțeles figurativ, stilistic. Sunt și „bărbați-femei" și „femei bărbați". Noi cădem de la o extremă la cealaltă. Am întâlnit, în anul care a trecut, o femeie primar a unei suburbii a Parisului. Trebuie să vă spun că m-a impresionat foarte mult. Și nu numai pe mine.

– Vă mulțumesc!

A consemnat,
DANA LASC
Foto: MARCEL CANCIU

Din ciclul „Cu presiunea sperii lumea"...

INTERVENȚIILE LA GAZUL METAN SE VOR PLĂTI

Printr-o dispoziție ce datează încă de anul trecut, dar care n-a fost pusă în practică până acum, **Distrigaz** intenționează ca intervențiile la domiciliu să fie taxate începând cu acest an. Banii se vor percepe dacă defecțiunea se află între instalație și regulator. Aceasta este probabil replica deselor solicitări la dispecerat în perioada în care presiunea la gazele naturale era extrem de scăzută sau aproape inexistentă. Numai așa se putea ca telefonul intervențiilor **Distrigaz** să nu mai sară din furcă din cauza țârâitului insistent. Parcă și văd reacția bieților pensionari care țin cu dinții de fiecare leu din săraca pensie că nu-și vor mai permite cu-atâta ușurință să sune la intervenții **Distrigaz**, știind că deplasarea echipei de intervenții îi poate costa juma' din pensie. Dacă în privința defecțiunilor la instalația de apă, să spunem, poți chema un instalator pentru remedierea acestora, la instalația de gaz lucrurile stau puțin altfel. Aici pot interveni doar specialiștii autorizați. Dacă deplasarea acestora va costa mult iar unii abonați nu-și vor permite să aducă echipa de intervenții a **Distrigaz**-ului, s-ar putea să asistăm la producerea unor evenimente neplăcute datorate scăpărilor de gaze de prin locuințe. Și dacă tot ni se pun condiții și dispoziții să plătim intervențiile la domiciliu, atunci ar fi cazul ca domnul director al **Distrigaz**-ului să condiționeze aplicarea dispoziției cu menținerea constantă a presiunii gazului metan. Asta pentru că și abonatul are drepturi, nu numai obligații...

S. GHILEA

DOI PĂDURARI DE LA HĂLMAGIU SE JUSTIFICĂ CU... PROCESE VERBALE FALSE

Poliția îl cercetează în stare de libertate pe **Dărău Adam**, 50 ani, din satul Tisa, pădurar la Ocolul Silvic Hălmagiu. În luna noiembrie 1999 acesta a întocmit 8 procese verbale în fals, pentru a acoperi o lipsă în gestiune. Cercetările continuă în vederea stabilirii prejudiciului.

Și **Oană Voicu**, 36 ani, din Benești, comuna Hălmagiu, pădurar la Ocolul Silvic Hălmagiu a întocmit în fals în cursul anului trecut 4 procese verbale în valoare de peste 2.000.000 lei, pentru a acoperi o lipsă din gestiune. Acesta este, aflăm de la Biroul de presă al I.J.P. Arad, cercetat pentru sărvârșirea infracțiunilor de abuz în serviciu, fals intelectual și uz de fals contra intereselor personale.

De la o săptămână la alta

ȘOFERUL PRIMARULUI - CONSILIER JUDEȚEAN!

✦ Conform unui sondaj Gallup, românii se situează - în ceea ce privește credința în Dumnezeu - pe primul loc în lume, ei fiind urmați în ordine de americani, polonezi, ruși, britanici și japonezi. ✦ Și dacă tot am vorbit de sondaje să mai amintim unul privitor la „Cel mai bun prezentator TV de știri", „Cea mai enervantă prezență feminină la TV" și „Cea mai enervantă prezență masculină la TV", sondaj care arată, în ordine, cam așa: Mona Nicolici (Antena 1), Mihaela Rădulescu (Antena 1) și Mircea Badea (tot Antena 1). ✦ Un brăilean a fost condamnat la 1 an închisoare pentru că nu a predat poliției 500.000 de lei pe care îi găsise pe stradă. Așa-i când furi un ou, că dacă fura un bou n-avea probleme. ✦ Cu cele 5 milioane de hectolitri de vin pe care i-a realizat în 1999, România se situează între primele 10 țări ale lumii la acest capitol. ✦ Începând de săptămâna trecută vor intra sub tirul impozitului pe venitul global și pensiile. Ce-i drept că, deocamdată, doar pensiile care se situează peste salariul mediu net pe economie. Adică, de la 1.700.000 de lei în sus. ✦ Modest, ca întotdeauna, Varujan Vosganian, șeful UFD-ului crede că după alegerile din acest an formula de guvernare va fi PD-ApR-UFD. Vrabia mălai ... ✦ Theodor Stolojan și-a deschis prima afacere, un luxos hotel în stațiunea Predeal, el considerând turismul ca un domeniu foarte de viitor. ✦ Ministrul de interne albanez aflat în vizită în Grecia a rămas fără mașina cu care venise deoarece aceasta - așa cum a descoperit poliția greacă era furată. ✦ Un consilier județean PD din Buzău a fost exclus din partid pentru că se angajase ... șofer la primar. Care primar era ... președintele organizației municipale ApR. ✦ Statele Unite se pot lăuda cu o prioritate nu prea de invidiat: prima execuție în anul care a început, 2000 a unui condamnat la moarte, execuție care după ce a fost amânată 18 ani a fost pusă în aplicare joia trecută. ✦ Noua ediție a mult discutatului manual de istorie pentru clasa a XII-a editat de „Sigma" este serios revizuită din ea dispărând, printre altele, și capitolul „mass-media contemporană", inclusiv fotografiile Andreei Esca. ✦ Se pare că PNȚCD nu a fost prea inspirat atunci când pentru un loc în Colegiul pentru Studierea Arhivelor Securității l-a propus pe Radu Patapievici, autorul „Politicelor" din care fac parte asemenea aprecieri „măgulitoare" la adresa românilor: „Privit la raze X trupul poporului român abia dacă este o umbră; el nu are cheag, radiografia plaiului românesc este ca a fecalei: o umbră fără schelet, o inimă ca un cur, fără șira spinării". Ce să mai zici ... ✦ Pentru anul care a început cazarea celor 199 deputați la Hotelul București costă Parlamentul nici mai mult, nici mai puțin decât 305 de milioane de lei. Zilnic. Chiar și în aceste zile când deputații sunt în vacanță. ✦ Primăria sectorului 3 din București a intrat sigur în Europa. Cel puțin după felul în care ea își plătește salariații, mai marele sectorului trei hotărând ca de săptămâna aceasta gunoierii sau pe numele lor mai nou „operatorii ecologici", i-auzi! - să-și ridice lefurile de la Banc Post doar pe bază de carduri!

MIRCEA DORGOȘAN

Directorul de la S.C. POLICROM S.A

ȘI-A MAJORAT ILEGAL SALARIUL

Polițiștii îl cercetează sub aspectul săvârșirii infracțiunilor de delapidare, fals intelectual și uz de fals pe **Pașca Iulian**, 39 ani, din Arad, director general al S.C. POLICROM S.A. Acesta, aflăm de la Biroul de presă al I.J.P. Arad, și-a majorat salariul în mod ilegal în cursul anului 1997, creînd un prejudiciu societății, de peste 18 milioane lei.

HOȚI PRINȘI

În urma măsurilor specifice polițiștii arădeni i-au depistat și-i cercetează în stare de libertate pe **Iercan Teodor Alin**, 21 ani și **Morar Ancuța Livia**, 15 ani, ambii din Arad. Aceștia, sunt, conform celor spuse de Poliție, autorii furtului comis în noaptea de 5/6 ianuarie, din chioșcul de ziare **S.C. SEBAL SRL Arad**, de unde au sustras bunuri în valoare de 174.000 lei.

CE MAI ÎNGHIT ARĂDENII...

Doctorul **Voicu Văgălău**, șeful secției ORL, ne-a relatat că în ultimul timp, în secția ORL au fost șase cazuri de corpi străini esofagieni și un caz de corp străin traheobronșic. Ultimul caz este al unui sugar de șase luni, care a aspirat în plămânul drept un bob de porumb. Bebelașul n-a putut fi asistat de echipa de medici ai secției ORL din Arad **„din cauza lipsei tuburilor deosebit de subțiri"** cu care trebuia intervenit. Ca atare, sugarul a fost transportat la un spital de specialitate din Timișoara.

Celelalte cazuri au fost soluționate la Arad. **Doctorul Văgălău** preciza că la patru pacienți „accidentele" s-au produs pe fondul unui esofag cu esofagită după ingerare de sodă caustică. Acestor pacienți bolurile alimentare consistente (mâncarea), stropite cu alcool, au îngreunat deglutiția (înghițirea) și au obturat esofagul. **„A trebuit dezobturație esofagiană prin endoscopie."** În celelalte două cazuri, unul dintre pacienți a înghițit un os de pește care a ajuns în esofagul superior. Celuilalt, un os foarte mare de pasăre i-a ajuns în esofag, în zona mijlocie.

Profesionalismul ORL-iștilor arădeni și-a spus și de data aceasta cuvântul, pentru că pacienții au beneficiat de asistența medicală necesară în astfel de situații.

T. MATICA

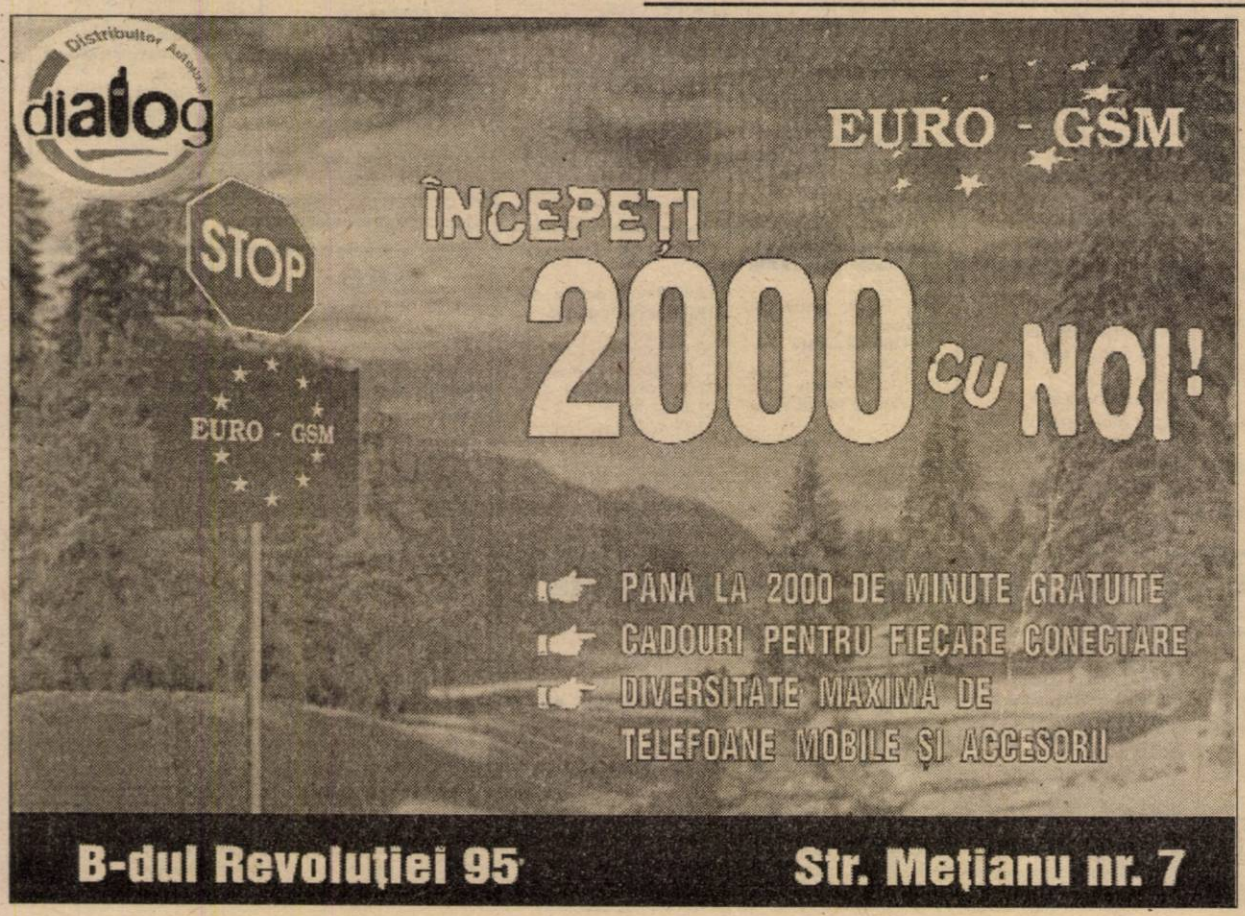

La Horia

DOI CONSĂTENI S-AU TAMPONAT

Juhos Viorel, 46 ani, din Horia a fost rănit ușor în urma unui accident de circulație petrecut vineri pe raza comunei Vladimirescu. În timp ce acesta conducea autoturismul AR-02-GAN, a intrat pe contrasens și s-a tamponat frontal cu auto TM-06-XUY, condus regulamenter de Todea Cornel din Horea.

MISTREȚ CU ... GHINION

Pe 7 ianuarie a.c. în jurul orelor 11,00 **Micurescu Doru**, 32 ani, din Țelea, a găsit pe raza comunei un mistreț prins într-un laț... În loc să-l predea Ocolului Silvic, așa cum prevede legea, Micurescu și-a însușit mistrețul. La domiciliul acestuia s-a găsit cantitatea de 12 kg carne de vânat. Poliția îl cercetează în stare de libertate.

Președintele Constantinescu a semnat decretul de promulgare a legii pentru restituirea terenurilor agricole și forestiere

Președintele Emil Constantinescu a anunțat, luni seara, într-un discurs rostit în fața mai multor oficiali guvernamentali, locali și a unor membri ai Parlamentului, că a semnat decretul de promulgare a legii de restituire a terenurilor agricole și forestiere, apreciind că, "după decenii de furturi și ilegalități se repară astfel una din cele mai grave abuzuri comise de regimul comunist".

Constantinescu a amintit, în discursul său, drumul "greu și sinuos" parcurs de noul act normativ, inițiat în 1998 de un grup de deputați ai CDR, menționînd că, dincolo de "sutele de amendamente" aduse proiectului, "au existat piedici de ordin politic" care au amînat aplicarea ei. El a apreciat, de asemenea, că, o dată cu promulgarea acestui act normativ, CDR și-a respectat promisiunea din «Contractul cu România» referitoare la reîmproprietărirea țăranilor".

Emil Constantinescu a acuzat PDSR că a încercat "pe toate căile'" să împiedice adoptarea legii, menționînd că, chiar și după cele două intervenții din partea sa pentru medierea divergențelor pe marginea actului normativ, principalul partid de opoziție nu a participat la votul din Camera Deputaților, s-a abținut de la votul din Senat și a depus, de asemenea, o contestație la Curtea Constituțională.

Șeful statului s-a adresat țăranilor prezenți în Sala Unirii a Palatului Cotroceni, spunîndu-le să nu se teamă de "amenințările politicienilor care își permit să spună pe față" că vor anula noul act normativ, spunînd că atît timp cît se va afla la conducerea țării nu va permite acest lucru.

Constantinescu le-a mulțumit țăranilor pentru că, în timpul regimului comunist, nu și-au pierdut încrederea în recîștigarea drepturilor lor, păstrînd "cu sfințenie" actele doveditoare ale titlurilor lor de proprietate.

Șeful statului a mulțumit, de asemenea, inițiatorului legii, deputatului PNȚCD Vasile Lupu, precum și partidelor din opoziție și independenților care au votat în favoarea legii, împreună cu partidele din arcul guvernamental.

Constantinescu s-a adresat, de asemenea, prefecților prezenți în sală, cărora le-a cerut să grăbească aplicarea legii, astfel încît să nu se mai repete "erorile și amînările" întîlnite în aplicarea legi 18.

Din cauza grevei feroviarilor maghiari

TRENURILE INTERNAȚIONALE CIRCULĂ DOAR PÂNĂ LA CURTICI

Trenurile care pleacă sau sosesc spre/dinspre vestul Europei vor circula doar pe teritoriul României, începînd de duminică, pînă miercuri la ora 12.00, ele fiind suspendate pe restul traseului, din cauza grevei lucrătorilor companiei de căi ferate ungare.

Trenurile internaționale care se formează din România vor circula pînă în stația Curtici, iar garniturile care ar trebui să sosească din străinătate se formează din aceeași stație, a declarat directorul Agenției Zonale CFR Călători, Valentin Cîrstea. El a adăugat că nu vor exista perturbări ale mersului trenurilor pe teritoriul României, doar trenul Panonia (Budapesta-Constanța) va avea la plecarea din Curtici o întîrziere de aproximativ 350 de minute, din cauză că aceeași garnitură circulă tur-retur. Persoanele care au cumpărat bilete pentru trenurile internaționale pot călători pînă la Stația Arad sau Curtici și, dacă își vor viza biletul de călătorie, își vor putea recupera banii pentru distanța neparcursă de la stația care a emis biletul, a precizat Cîrstea.

În atenția membrilor Asociației pentru Protecția Cumpărătorilor de Autoturisme

Responsabilul filialei arădene APCA, dra Csorba Luiela ne-a furnizat spre publicare următoarele informații:

Comitetul de conducere APCA București a stabilit o cotizație de 10.000 lei pentru anul 2000, care se depune la orice oficiu poștal prin mandat poștal pe numele APCA București, în contul: 25-1105-112-704000-557006, Banc Post Filiala Grivița, sector 1 București, iar chitanța primită de la poștă se va xeroxa și trimite la Asociație.

Membrii APCA care nu și-au achitat cotizația pentru anul 1999, sunt rugați să o achite până la 20 ianuarie a.c., altfel își pierd calitatea de membru, așa cum se prevede în articolul 2.4. din Statutul Asociației.

VIZITA PREȘEDINTELUI INTERNAȚIONALEI UMANISTE

La invitația Partidului Umanist din România, în perioada 7-9 ianuarie 2000, o delegație condusă de doamna Loredana Cici, președintele Internaționalei Umaniste a efectuat o vizită în România.

Din delegație a mai făcut parte doamna Anna Polo, reprezentanta Internaționalei Umaniste pentru Italia.

Internaționala Umanistă s-a înființat în anul 1989 și are în componența sa, ca membri cu drepturi depline, 42 de partide umaniste din țări ca: Germania, Austria, Belgia, Danemarca, Marea Britanie, Spania, Finlanda, Franța, Grecia, Olanda, Islanda, Italia, Luxemburg, Portugalia, Cehia, Elveția, Ungaria, India, Chile, Brazilia, Ecuador, Venezuela, Argentina, Bolivia, Columbia etc.

Partidul Umanist din România a depus cererea de aderare la Internaționala Umanistă în data de 30 octombrie 1999.

Concluziile preliminare ale delegației Internaționale Umaniste sunt pozitive, iar cererea de aderare a Partidului Umanist din România la Internaționala Umanistă va fi analizată în cadrul Congresului Extraordinar Regional al Internaționalei Umaniste, care se va desfășura la sfârșitul lunii ianuarie a.c., la Rio de Janeiro - Brazilia.

Ș. POPESCU

MEMBRII GRUPULUI DE LA BRAȘOV S-AU ÎNTÂLNIT CU RADU VASILE

Membrii Grupului de la Brașov s-au întîlnit, luni, cu Radu Vasile, timp de două ore și jumătate, pentru a-și contura o strategie în vederea Delegației Permanente a partidului, care se va desfășura la sfîrșitul lunii ianuarie.

Deputatul PNȚCD Paul Alecu, membru al grupului de la Brașov, a declarat că participanții la întîlnirea cu Radu Vasile nu au stabilit, totuși, o atitudine politică comună care să se constituie într-o manifestare a unui grup organizat în PNȚCD. El a afirmat că țărăniștii prezenți la această discuție și-au structurat o strategie în ce privește stabilirea ordinii de zi a Delegației Permanente. Astfel, unii reprezentanți în Delegația Permanentă vor încerca să promoveze pe ordinea de zi discutarea guvernării și a unor aspecte statutare în cadrul PNȚCD, a precizat Paul Alecu, adăugînd că, deși nu s-a stabilit cu exactitate cine va lansa aceste propuneri, vor exista și persoane care vor solicita acordul acestui for de conducere în cazul excluderii lui Radu Vasile din partid. El a arătat că o astfel de abordare a Delegației Permanente este posibilă, întrucît acest for poate accepta ordinea de zi propusă de BCCC sau poate adopta o altă ordine de zi.

Discuții pentru vizele în U.E.

Guvernul ar putea discuta în ședința de joi, la care vor participa și președintele Comisiei Europene, Romano Prodi, și comisarul european Günther Verhengen, problema desființării obligativității vizelor, a declarat, luni, consilierul primului ministru, Adrian Vasilescu.

"Este posibil ca, în cazul în care se va ivi ocazia, această problemă să fie discutată", a spus Vasilescu.

Cetățenii români și bulgari obțin greu vize de intrare pentru statele din Uniunea Europeană. Guvernul de la București a solicitat, în repetate rînduri, îmbunătățirea regimului de vize al statelor UE.

ARTA GOBLENULUI

În urma interesului deosebit pentru materialul „Arta goblenului...", publicăm adresa soților Popescu din Grădiște: strada Petru Rareș nr. 5, bloc B ap. 1 (lângă Biserica Ortodoxă). Relații la telefon 222.968.

MARȚI, 11 IANUARIE 2000

TVR 1

7,00 Matinal național
9,00 TVR Iași
10,00 Acum poți afla - rel.
10,30 Agenția de plasare - rel.
11,00 TVR Cluj-Napoca
12,05 Justiție militară - rel.
13,00 TVR Timișoara
14,00 Jurnal
14,15 CiberFan
14,30 Repere sacre
15,00 Oameni ca noi
15,30 Convietuiri... sub aripa muzei
16,00 Emisiune în limba maghiară
17,00 Dor
17,30 Scuzați! Pardon! Mersi!
18,00 Corect!
18,05 Jumătatea ta
19,00 Avanpremieră
Știri
19,05 Amintiri din secolul 20
19,10 Sunset Beach - s.
20,00 Jurnal * Meteo * Sport
20,55 Apă de ploaie - dramă, Mexic, 1992
22,50 Nu trageți!
23,05 Jurnalul de noapte
23,20 A-Facerea
0,20 7 arte

TVR 2

7,00 Santa Barbara - rel.
7,45 Obsesia - s.
8,30 Care pe care - rel.
9,10 Limbi străine: engleză
9,35 Veni, video, vici! - rel.
9,50 D'ale lu' Mitică - rel.
10,25 Punct și de la capăt - rel.
12,00 Documente culturale - rel.
13,00 Desene animate
13,30 Tribuna partidelor parlamentare
14,00 Toți împreună
14,45 Santa Barbara - s.
15,30 Știri
15,45 Trupa DP 2
17,45 Călătorind prin țară
18,00 Care pe care
18,45 Se întâmplă acum
19,15 Știri bancare
19,20 Căsuța poveștilor
19,30 Știri
19,45 Pagini din istoria teatrului românesc (XII)
20,40 Din cântecele transilvane
21,15 Puls 2000
22,00 Alfred Hitchcock prezintă... Nu privi înapoi - s.
22,55 Știri
23,00 Teatru liric - **Liliacul** de Johann Strauss - ultima parte
23,50 Noctuma
0,00 Limbi străine: franceza
0,25 TVM. Mesager

PRO TV

7,00 Bună dimineața, PRO TV e al tău!
10,00 Tânăr și neliniștit - rel.
10,50 Întoarcerea tatălui - rel.
12,30 O căsnicie perfectă - s.
12,55 Știrile PRO TV * O propoziție pe zi
13,05 Babylon V - s.
13,50 Ani de liceu - s.
14,15 Miracolul tinereții - s.
14,45 Familia Bundy - s.
15,15 Nisipurile din Miami - s.
16,10 Tânăr și neliniștit - s.
17,00 Știrile PRO TV * O propoziție pe zi
17,15 Știrile PRO TV Arad
17,30 Pământul speranței - s., partea a IV-a
18,25 Dădaca - s.
18,50 Chestiunea zilei
19,00 Știrile PRO TV
19,50 Chestiunea zilei
20,00 Nikita - s.
21,00 Melrose Place - s.
21,55 Știrile Pro TV
22,00 Chestiunea zilei
23,30 Știrile Pro TV * Profit
0,00 Criminaliștii - s.
1,00 Chestiunea zilei - rel.
2,30 Știrile PRO TV
3,00 Școala de profesori - s.
3,30 Pământul speranței - s.

TV ACASĂ

5,00 Guadalupe - s.
5,50 Iubire sfântă - rel.
6,45 Dragoste și putere - rel.
7,15 Acasă la bunica - rel.
7,30 Căsuța poveștilor - rel.
8,10 Pentru iubirea ta - rel.
9,00 Înger sălbatic - rel.
9,50 Luz Clarita - rel.
10,35 Angela - rel.
11,20 Nimic personal - s.
12,05 Dosarul „Odessa" - f., rel.
14,15 Antonella - s.
15,00 Dragoste și putere - s.
15,30 Iubire sfântă - s.
16,30 Luz Clarita - s.
17,25 Vremea de acasă
17,30 Pentru iubirea ta - s.
18,30 Angela - s.
* Vremea de acasă
19,30 Acasă la bunica - rețete culinare
19,45 Mowgli - d.a.
20,30 Înger sălbatic - s.
21,30 Sânge din sângele meu - s.
* Vremea de acasă
22,30 Mercenarul - acțiune, SUA, 1955, cu Clark Gable
0,25 Dragoste și putere - rel.
0,50 Surorile - s

ANTENA 1

7,00 Observator
8,00 Dimineața devreme
10,00 Știri
10,10 Hombres - Războiul sexelor - s.
11,00 Pe cont propriu - s.
12,00 Baywatch Nights - s.
13,00 Știrile amiezii
13,15 Pretender - s
14,00 Decepții - s.
15,00 Răsfățata - s.
17,00 Știri
17,25 Capcanele destinului - ep. 39, 40
19,00 Observator
20,00 La limită - thriller, SUA, 1996, cu Rob Lowe
22,00 Observator
22,30 Marius Tucă Show
1,00 Twin Peaks - s.
2,00 Răsfățata - rel.
3,30 Capcanele destinului - rel.
5,00 Dallas - s.

PRIMA TV

7,00 Karaoke Show - rel.
8,00 Dimineața cu Prima
12,00 Celebri și bogați - s.
13,00 Politica de mâine - rel.
15,00 Motor - rel.
15,30 Real TV - rel.
16,00 Viața în direct
17,00 Telenovela
18,00 Focus * Sport * Meteo
18,55 Clip Art
19,00 Karaoke Show
20,00 Zvonul care ucide - suspans, SUA, 1995
21,30 Bilant
22,00 Clip Art - rel.
22,05 Focus - știri
22,30 Revista presei
22,35 Politica de mâine
0,30 Împotriva vântului - acțiune, SUA, 1948
2,00 Focus - rel.

TV ARAD

7,00 Observator
8,00 Știri TVA - rel.
8,30 Program special de Anou Nou
9,50 Anunțuri
10,00 Știri
10,10 Animal Show - s.
11,00 Pe cont propriu - s.
12,00 Baywatch Nights - s.
13,00 Știrile amiezii
13,15 Pretender - s.
14,00 Decepții - s.
15,00 Răsfățata - s.
17,00 Știri
17,20 La mulți ani, Vouă!
17,25 Divertisment
18,00 Mileniul Trei
18,20 Anunțuri
18,30 Știri TVA
19,00 Observator
19,55 La mulți ani, Vouă!
20,00 Divertisment
21,20 Anunțuri
21,30 Știri TVA - rel.
22,00 Observator
În continuare, program identic cu cel al Antenei 1

TV INTERSAT

8,55 Deschiderea programului
9,00 Intersat Music
9,30 Trimis de providență - rel.
11,00 Știrile Intersat
11,30 Dulce ispită - s.
12,15 Intersat Cultural - rel.
12,30 În culmea gloriei - rel.
14,00 Maeștrii cascadoriei - s.
14,45 Neon Rider - s.
15,30 Săptămâna sportivă arădeană
16,00 Prindeți-l viu sau mort - film
17,30 Underdog Show
18,00 Emisiune în lb. sârbă
18,25 Obiectiv economic
18,45 Știrile Intersat
19,20 Dulce ispită - s.
20,05 Mistere, farmece și miracole - s.
20,30 Aradul prin gaura cheii - în direct
22,00 O aventură ocazională - film
23,30 Știrile Intersat
0,00 Erotica
0,45 Închiderea programului

TELE 7 ABC

7,00 Știri
7,10 Bună dimineața, România
9,00 Omul și natura - rel.
10,00 Știri
10,15 Teleshopping
10,30 Dintre sute de ziare - rel.
11,15 Studioul Tudor Vornicu - rel.
15,00 Știri
15,10 Teleshopping
15,30 Post Meridian
17,00 Medici la datorie - s.
18,00 Omul și natura - s.
19,00 Secția de poliție - s.
20,00 Telejurnal
20,30 Economic ABC
21,00 Dintre sute de ziare
22,00 Cutia Pandorei
22,45 24 din 24
23,15 Arcub Live - rel.
0,00 Știri
0,30 Ora H - emisiune de confesiuni
1,35 Teleshopping
2,10 Telejurnal - rel.

HBO

10,00 Prizonieri în Paradis - comedie, SUA, 1994
11,45 Bubuială în Bronx - acțiune, SUA, 1995
13,15 O vară neobișnuită - comedie, SUA, 1994
15,00 Dancer, Texas - dramă, SUA, 1998
16,45 Viziuni macabre - horror, SUA, 1995
18,30 Desene animate
19,00 A doua zi de Crăciun - comedie, SUA, 1997
20,30 Misiunea - thriller, SUA, 1997
22,30 Curaj în linia întâi - dramă, SUA, 1996
0,30 Jackie și Dawn - comedie, SUA, 1998

TVR INTERNAȚIONAL

21,30 S-a întâmplat... azi
21,35 Revista presei
21,40 Practic info
22,00 Jurnal * Curs valutar * Meteo
22,40 Lumea și noi
23,10 Culise
0,00 Tezaur folcloric

ATOMIC TV

7,00 Selector
10,25 Reactor - rel.
10,30 File de poveste - rel.
11,00 Atomix cu Ina - rel.
14,00 Interactiv
15,55 Reactor
16,00 Aria 52 - rel.
17,15 Selector
19,00 Atomix cu Dinu
21,55 Reactor - rel.
22,00 Cinematomic cu Ina
22,30 High Action Adrenalin - rel.
23,00 Rockada
0,00 Insomnia

RADIO ARAD & RADIO CONTACT (99,1 MHZ)

5,00-8,00 Lupta cu somnul
8,00-11,00 Bună dimineața, Arad!
10,00-12,00 Contact FM
12,00-14,00 Pulsul zilei
14,00-16,00 Contact FM
16,00-17,00 Pentru dvs., doamnă!
17,00-17,30 Albumul săptămânii
17,30-18,30 Dialoguri neconvenționale
18,30-19,00 Radio Magazin Deutsche Welle
19,00-19,30 Bună seara, Arad!
19,30-20,00 Viața spirituală
20,00-22,00 Seară de seară
22,00-23,00 Fabrica de hituri
23,00-24,00 Contact Gold
24,00-3,00 Super 50 (reluare)

RADIO PRO FM (92,1 MHz)

0,00 - 2,00 MARIUS, GEORGE ȘI CELE 40 DE HITURI - rel.; 2,00 - 5,00 PRO FM BY NIGHT - cu Vlad Craioveanu
5,00 - 6,00 Buletin de știri la fiecare sfert de oră
6,00 - 7,00 RONDUL DE DIMINEAȚĂ - INFO PRO cu Dan Apostol și Laura Călăceanu
7,00 - 10,00 PRO FM PÂNĂ LA 10 - cu Flavius Esnican; 10,00 - 14,00 13-14 CU ANDREI - cu Andrei Gheorghe
14,00 - 17,00 ORAȘUL SUB LUPĂ - cu Cătălin Lăpușcă; 17,00 - 19,00 STAR STATION MIX - cu Mihai Gurei
19,00 - 21,00 ASCULTĂ-ȚI MUZICA! - cu Călin Gheorghe; 21,00 - 22,00 TONOMATUL PRO FM - cu Nicki Stanciu
22,00 - 24,00 RONDUL DE NOAPTE - cu Răzvan Exarhu

RADIO TIMIȘOARA

6,00 Ceasurile dimineții
8,00 Muzică populară cu dedicații
9,00 Cânt din suflet
10,00 Radio circuit; 11,00 Gramofon
12,00 Miez de zi la polul vest
13,00 Emisiune în limba germană; maghiară
15,00 Emisiune în limba sârbă
16,00 Radio cocktail; 18,00 Actualitatea radio
18,10 Familia
19,00 Radiojurnal; 19,15 Vârsta a treia
20,05 Călătorie în lumea poveștilor
20,15 Contemplații simfonice
21,00 Curierul de seară
Știri: 6,00; 7,55; 9,00; 11,00; 12,55; 17,00; 20,00; 21,00; 21,55
Radio Jurnal: 7,00; 16,00; 19,00

RADIO SEBIȘ

6,00-9,00 Matinal „21"
9,00-10,00 Alo, tu alegi!
10,00-12,00 Cafeaua de zece
12,00-14,00 Magazin „21"
14,00-15,00 Astăzi te sărbătorim - muzică populară cu dedicații
15,00-18,00 Unu plus doi
18,00-19,00 La mulți ani! - dedicații muzicale
19,00-20,00 Hit-uri „21"
20,00-22,00 Expresul de seară
22,00-24,00 Club „21"
0,00-2,00 92,1 Insomnii

ORBECĂIND DUPĂ CANDIDAT DE PRIMAR

Încet, încet, partidele ies la rampă cu candidații la candidatul de primar al Aradului. În funcție de puterea partidului, de vanitățile membrilor de partid sau de (in)competența doritorilor, vom întâlni pe liste de la unu până la zece candidați de fiecare partid.

Partidele care se respectă s-au decis deja asupra unui singur candidat la Primăria Aradului. Partidele nehotărâte, sau cele care n-au un candidat serios, sunt în căutări, orbecăind prin rândurile membrilor de partid, sau chiar încercând să racoleze în partid personalități ale județului. Iar aceasta denotă că nu au un candidat serios care să mulțumească stafful partidului.

Tableta zilei

De altfel, nume vehiculate prin culise demonstrează negru pe alb că unele partide sunt de tot râsul cu candidații pe care îi promovează. Mă număr printre cei care acordă democrației un spațiu larg de manifestare. Dar tot în cadrul democrației ar trebui să intre și un minimum de bun simț necesar. Iar acest bun simț ar trebui să-i tragă pe unii de mânecă și să le spună să stea acasă și să-și vadă de treburi. Iar în caz că n-au nici o treabă pe acasă, să-și caute alte preocupări la îndemâna puterii lor. Numai că vanitățile și nu de rareori prostia îi împing pe oameni să se creadă conducători de obște și acceptă, sau se propun singuri în posturi pentru care n-au nici o chemare. Așa se face că fonfăiți, handicapați, analfabeți și neputincioși sadea se înghesuie să asalteze Primăria Aradului. Le-aș da un singur test acestora: să-și închipuie că într-adevăr ar ajunge primar al Aradului. Și, atunci, probabil, și-ar da seama că Primăria nu este asociație de locatari și că răspunderea este imensă. De fapt, mă întreb dacă toți candidații au în minte în primul rând imensa responsabilitate pe care ți-o impune o asemenea (și altele) funcție publică. De-abia când îți asumi conștient și realist această responsabilitate poți candida la o asemenea onorabilă și dificilă funcție.

Partidele, măcar ele ar trebui să fie responsabile și să nu vină cu candidați cărora la primul discurs le cade proteza din gură. Un lucru este cert: unele partide sunt în criză de candidați și criza îi pune în situația de a promova candidați de doi bani. După cum va fi candidatul, așa va fi și imaginea partidului.

I. IERCAN

Titus Gheorghiof-deputat, președinte PNL Arad:

„NU VOI CANDIDA PENTRU NICI O FUNCȚIE LA ALEGERILE LOCALE!"

– D-le deputat, PNL-ul va candida pe liste proprii la alegerile locale. Având în vedere faptul că în sondajele de opinie sunteți abia perceptibili, considerați participarea pe liste proprii un avantaj sau un dezavantaj?

– Ziceți că avem puțin în sondaje. Avem aproape dublu față de colegii din CDR. Deci... Pentru că vorbiți despre sondaje, am comandat și noi unul, realizat la nivel național și județean de către un institut specializat. Sondajul la nivel național a reliefat fără echivoc că PNL trebuie să meargă singur la alegerile locale, pentru a-și verifica propriile forțe.

– Cam care ar fi forța la nivelul județului Arad ?

– Pot să vă spun doar că depășim substanțial pragul de 5%, care mai mult ca sigur va fi impus și la alegerile locale. Atenție, vorbesc despre rezultatul unui sondaj realizat în noiembrie-decembrie 1999. Până la alegerile locale - care, conform tradiției ar putea fi amânate - se pot adăuga multe procente.

– Da, dar poate fi și viceversa?

– Nu prea cred. Toate semnalele indică o creștere, în condițiile în care abia acum am trecut la intensificarea muncii în teritoriu.

– A propos de munca în teritoriu, cum stați cu listele?

– În toate orașele și comunele avem liste complete. Din 15 ianuarie începe analizarea de către Biroul Județean a acestor liste. Trebuie să îi promovăm într-adevăr pe cei mai buni, pentru că - în urma modificării Legii privind alegerile locale - consilierii județeni vor fi aleși prin vot direct. Este un lucru extrem de important pentru că la alegerea conducerii Cosiliului Județean nu se vor mai putea face tot felul de jocuri murdare, jocuri „împotriva naturii", aș putea spune.

– Aveți candidat de primar al Aradului?

– Avem trei candidați. Trebuie să vă spun că listele de primari pentru municipii se analizează la nivelul Biroului Permanent Central. Noi am trimis lista cu mult înainte de termenul stabilit.

– Care sunt cei trei?

– Așa nu vă pot spune!

– Dumneavoastră sunteți?

– Nu sunt. Nu voi candida pentru nici o funcție la alegerile locale.

– De ce? Sunteți chiar atât de sigur că PNL va „lua" 5% și că veți fi ales deputat?

– Cine v-a spus că voi candida pentru un nou mandat de deputat? Acum vorbim despre alegerile locale.

– Bine, să rămânem la locale. Pe lista cu pricina este și actualul primar, Valentin Neamț ?

– Iată că pe unul l-ați găsit deja. Da, este, pentru că primarii pe funcții - chiar dacă sunt interimari - sunt trecuți în mod automat pe liste.

– Pe ce loc?

– Nu contează. Cei trei vor fi analizați la modul cel mai obiectiv, cel mai bun fiind promovat.

– Valentin Neamț este interimar, în locul unui primar ales pe listele CDR, nu ale PNL-ului.

– Aliații noștri din CDR nu au luat atunci în considerare nici una dintre propunerile noastre. Nici măcar în vis nu acceptau că PNL-ul va putea desemna vreodată candidatul de primar. După desemnarea sa, primarul interimar a fost efectiv prizonierul unui CLM multicolor, nici măcar „tricolor". Vă rog să puneți „tricolor" în ghilimele.

– Cum se va descurca viitorul primar cu viitorul CLM, mai ales că „emanciparea" PNL-ului nu este văzută cu ochi buni?

– Înțeleg ce vreți să spuneți. Vă rog să aveți însă în vedere faptul că dacă se va modifica Legea electorală cu privire la alegerile locale - și aproape sigur se va schimba - CLM-ul va fi alcătuit din reprezentanți ai maximum 4-5 partide. Va fi mult mai omogen și vor putea fi adoptate hotărârile cele mai benefice pentru municipiu, indiferet cine va deține majoritatea. Sunt sigur că atunci când va fi vorba despre binele Aradului, culorile politice (4-5 cum spuneam) nu vor mai conta. Această atitudine va fi obligatorie. Argumentul? În sondajul despre care vă vorbeam, 83% dintre arădenii intervievați au considerat ca sarcină prioritară pentru conducătorii urbei crearea unui climat de siguranță mai mare în ceea ce privește persoana și în ceea ce privește proprietatea. Or, fără o conlucrare efectivă, acel climat nu poate fi asigurat.

A consemnat SIMION TODOCA

PRIMIM SPRE PUBLICARE

În fine, ca urmare a interviului acordat de domnul Avram Crăciun, președintele PDSR Arad, în cadrul ziarului „Adevărul", din data de joi 06 ianuarie 2000, am aflat și eu, din partea unei persoane ce reprezintă oficial PDSR-ul, că am fost exclus din acest partid.

Pentru că până la data mai sus nimeni nu mi-a comunicat acest lucru, decât în particular și de câteva persoane care nu au avut mandat să o facă.

Nu am avut nici o reacție până acum din cauza acelei stări de **„greață politică"** care i-a cuprins pe mulți români față de unele persoane ce fac politică.

Ceea ce îmi pare rău că la acea întrunire unde am fost discutat și sancționat cu excluderea nu am fost invitat și eu așa cum cer cele mai elementare norme democratice și chiar cele ortodoxe. Nici domnul Avram Crăciun și nici domnul Pavel Sârbu nu au avut bunul simț ca măcar cu ocazia întâlnirilor întâmplătoare să-mi comunice acest lucru ca persoane ce cred că „reprezintă" (?!?) organizația.

De fapt, printre tehnicile de luptă pe care le practică dânșii, la loc de „cinste" este lovitura pe la spate...

Ceea ce vreau totuși să-i cer domnului Avram Crăciun este să spună în cadrul ziarului „Adevărul" care sunt faptele pentru care am fost exclus. Am nevoie de această prezentare a faptelor pentru a-mi da seama de realitatea lor. Nu doresc să mi se facă o comunicare în particular în acest sens.

Domnule Redactor Șef, vă rog să publicați aceste rânduri în spiritul libertății de opinie ce l-ați promovat cu consecvență și ca un drept la replică.

IOAN CUZMAN

DEMISIONARII DIN TSDR ARAD ÎI SPUN „ADIO!" LUI ALEXANDRU ATHANASIU

Ieri, la Casa Sindicatelor, Cristi Cobrac - fost președinte al organizației de tineret a PSDR și Daniel Niță - fost secretar general, au organizat o conferință de presă. Cei doi au anunțat demisia în bloc a conducerii, specificând că au încercat să găsească modalități de împăcare cu noua conducere a organizației „mari" însă Liviu Popa și Sorin Prișcă s-au dovedit refractari la orice formă de colaborare.

Demisionarii i-au adresat o scrisoare deschisă președintelui PSDR, Alexandru Ahanasiu, explicând motivele demisiei. În încheierea ei se arată că **„filiala arădeană a TSDR s-ar compromite rămânând în acest partid, alături de persoane precum dumneavoastră, domnule Alexandru Athanasiu, dr. Sorin Prișcă, sau ing. Popa Liviu. Așadar, din motive principiale, conducerea organizației județene Arad a TSDR demisionează în bloc din PSDR. De asemenea, conducerii demisionare a TSDR Arad i se alătură peste 100 de tineri din întreg județul Arad."**

● Cristi Cobrac și Daniel Niță, împreună cu o parte a demisionarilor, vor trece la ApR, în timp ce o parte se va retrage temporar din activitatea politică.

● Cei doi, în numele celor 100, au semnat un apel către toți tinerii din PSDR, prin care îi invită **„să evite colaborarea cu acest partid, întrucât în cele trei luni de când s-a instalat noua conducere, organizația de tineret a fost în permanență marginalizată și obstrucționată."**

S. TODOCA

O CHEIE PE ADRESA PSDR

La terminarea conferinței de presă la care s-a anunțat demisia în bloc a conducerii TSDR, Daniel Niță, fostul secretar general, a înmânat unui ziarist cheia de la sediul PSDR, cu rugămintea de a o restitui actualei conduceri la prima conferință de presă. Niță a considerat că nu este cazul să mai păstreze o cheie neutilizabilă (întrucât broasca a fost schimbată, pentru ca tinerii să nu mai aibă acces în sediu). Cheia fiind restituită - consideră Niță - vechea broască poate fi repusă în funcțiune.

T.S.

Conferința de presă ApR

ApR DOREȘTE PRIMĂRIA ARADULUI

Ieri la sediul ApR Arad, a fost organizată obișnuita conferință de presă a acestei formațiuni politice. Prim-vicepreședintele Gheorghe Chiper s-a referit la așa-zisa relaxare fiscală care, de fapt, nu este decât o pasare a poverii fiscale în spatele cetățeanului. De asemenea, dl. Chiper și-a exprimat dezamăgirea asupra faptului că deja se observă imixtiunea politicului în activitatea guvernului Isărescu, exemplificând cu cazul consilierei Minodora Ilie care, deși a fost demisă, la insistențele PNȚCD a fost reprimită.

Purtătorul de cuvânt al organizației, dl. Ștefan Tabuia, s-a referit la importanța anului 2000 pentru ApR ținând cont de faptul că este an electoral și va fi primul examen politic. Astfel, în Arad, la alegerile locale, ApR își propune să obțină cel puțin 25%. Totodată, la funcția de primar ApR va prezenta un candidat valoros, o personalitate cunoscută arădenilor, un om care are toate atuurile să câștige cursa electorală.

În încheiere, au fost prezentate noi adeziuni la ApR venite din partea a 224 de foști membri PSDR, care l-au urmat pe deputatul Emil Putin.

Ș. POPESCU

Candidatul PP-PSDT la Primăria Aradului, Constantin Fâcea declară:

„NU PLĂTESC PENTRU CANDIDATURĂ, PENTRU CĂ NU URMĂRESC NIMIC PECUNIAR!"

Ieri, la cochetul restaurant „Unicum", PP-PSDT (Partidul Particularilor - Partid Social Democrat Tradițional) și-a lansat candidatul la funcția de primar al Aradului. (Deși partidul are sediu, conferința de presă a fost organizată la restaurant pentru că patronul este unul dintre membrii de marcă ai partidului). Candidatul, proaspăt venit în partid, este Constantin Fâcea, colonel în rezervă. Domnia-sa a fost prezentat de către Pompiliu Cosma, vicepreședinte și director de imagine și de către președintele Ioan Tipei, care a ținut să precizeze că modul în care va fi receptată de către electorat această candidatură depinde în cea mai mare parte de candidat. Întrebat dacă a dat bani partidului pentru a fi desemnat, dl. Fâcea a declarat că „nu plătesc nimic pentru candidatură, pentru că nu urmăresc nimic pecuniar". În acest sens, dl. Fâcea s-a arătat dispus să-și declare averea atât înainte de alegeri cât și după expirarea mandatului, dacă va fi ales primar. În ceea ce privește propriul program, domnia-sa a spus că „vreau să văd pe stradă oameni zâmbitori. Acum, când văd doar fețe triste, îmi vine să plâng."

Calendare cu poza lui... Meleșcanu!

La conferința de presă a PP-PSDT, organizată cu prilejul lansării candidatului pentru funcția de primar, Constantin Fâcea, au participat - în calitate de invitați - trei membri ai ApR: Vasile Vegheș, Ilie Cerna și Dumitru Bolojan. Cei trei au împărțit în sală niște frumoase calendare cu sigla ApR și chipul zâmbitor al lui Teodor Meleșcanu. Cum nimeni nu a refuzat cadoul, nu putem să nu ne întrebăm: se profilează o colaborare?

S. TODOCA

„REFORMA" - PRAF ÎN OCHII POPORULUI

(Urmare din pagina 1)

În plus s-au mărit o serie de taxe locale, unele sfidând legile țării și altele mărite prin ordonanțe sau hotărâri ale guvernului, cum sunt taxele pe mașini, pe terenuri, pe case și apartamente, care în doi ani de zile au crescut de sute de ori. În aceste condiții în care sistematic se produce un „atac" la existența cetățenilor, mersul lucrurilor conduce spre o sărăcire tot mai accentuată a populației, existând pericolul unor afecțiuni biologice ireparabile.

În acest timp conducătorii noștri, aleși în 1996, cu un orgoliu nemăsurat sfidează populația sărăcită a țării, afișând o opulență de prost gust, ciocoiască, fără să le pese de destinele țării și de traiul zilnic al milioanelor de oameni. Se produce prin întreaga „reformă", cum este numită eufemistic politica de lichidare economică, spirituală și morală, o fraudă brutală și nemăsurată asupra bogățiilor ce au mai rămas în această țară. Este trist că oameni politici, în care populația a avut încredere în 1996, s-au înconjurat de rude, nepoți și alte cimotii și jefuiesc la drumul mare, fără a le păsa de nici o lege. Așa este spre exemplu familia mare a lui Ion Diaconescu, Gabriel Țepelea care este amestecat în vânzarea telefoniei românești, după ce inițial s-a băgat pentru modernizarea ei o sumă cu mult mai mare decât a fost vândută; la fel se prezintă lucrurile cu producția de ciment, deosebit de rentabilă, dată tot pe mâna străinilor și exemplele ar putea continua. Domnul Emil Constantinescu autorul faimoasei formule că a venit vremea „ca noi conducătorii să ne sacrificăm pentru dv.", a înființat tot felul de comisii de luptă împotriva corupției sub oblăduirea cărora s-au făcut cele mai oneroase afaceri ca „Țigareta II", afacerea cu armamentul, vămile care sunt patronate după cum se zice, de o camarilă fidelă președintelui țării. De fapt, dl. Emil Constantinescu s-a înconjurat de oameni care nu-i fac cinste, care-l compromit și dânsul, cu un predecesor, pentru unii de tristă amintire, se și consideră „lider zonal", deranjând pe ceilalți șefi de stat din Balcani și din zona noastră. Nu este normal nici faptul că și-a promovat rudele începând cu soția și copiii în tot felul de organizații și fundații, care sunt susceptibile de a desfășura afaceri necurate. În același timp, cumnatul Marin Toader este prefect de Argeș, Mariana Toader, cumnata conduce fundația „Femina". Totodată, președintele a încălcat Constituția prin aprobarea scoaterii armatei pentru reprimarea unor mișcări sociale și în al doilea rând prin destituirea unui prim-ministru.

Este clar că întreaga conducere a României, în frunte cu președintele țării sunt într-o situație dificilă, iar „reforma" atât de des menționată este praf în ochii oamenilor. Ne îndreptăm în continuare spre ruină totală de nu vom ști să folosim potențialul intern și conjunctura internațională.

Ieri, la Direcția Fiscală a Primăriei

O ÎMBULZEALĂ DE NEDESCRIS PENTRU PLATA IMPOZITELOR

Ieri a fost prima zi de încasare a taxelor și impozitelor locale la Direcția Fiscală din cadrul Primăriei, Bd. Revoluției nr. 97. Până în 15 martie beneficiind de o reducere de 5 % pentru plata integrală a impozitelor pe clădiri și teren, arădenii, în special pensionarii, au „asaltat" de-a dreptul ghișeele Direcției Fiscale.

Lume multă, spațiu restrâns, zăpușeală, înghiontiri... sunt câteva aspecte pe care le-am surprins la adresa mai sus amintită.

Ieri, dl. **Neamțiu**, directorul **Direcției Fiscale**, nu prea a avut timp pentru presă. Sau nu a vrut să-l aibă. Sperăm ca acesta să nu devină un obicei. Spre deosebire de dânsul care revoltat ne-a întrebat: „Ce, dincolo era mai bine?", se pare ca arădenii prezenți acolo au altă părere:

Ecaterina Lupaș: „Mai rău nici nu se putea. Prea mare înghesuială."

Iosif Ghergar: „Parcă e mai aglomerat decât dincolo. Era mai bine la Finanțe. Localul e mai mic, oamenii sunt bătrâni...".

Maria Roman: „Era mai bine dincolo. Nu era așa o îmbulzeală ca aici. Toată sunt udă. De la ora 9 stau aici. Am 85 de ani. Mi-e frică că îmi va veni rău din cauza aerului închis."

Anonimă: „Insuportabil! Cine a hotărât să ne aducă aici, într-o fostă cantină? Suntem oameni bătrâni. Noi întotdeauna plătim impozitele pe tot anul. Când am venit aici era un abur de mi-a venit rău. A trebuit să mă sprijin de pereți".

Gheorghe Niculăiță: „Nu cred că a fost o idee prea bună. Dincolo era spațiu mai mare, mai multe ghișee, mai curat".

Dl. Gheorghe Faur, șef Serviciu Impozite și Taxe pentru persoane juridice, ne-a relatat că: „Într-adevăr oamenii se înghesuie pentru achitarea impozitelor pe clădiri, pe teren * și a taxelor pentru mijloacele de transport. Momentan, asta e situația. Aceste operații se efectuează la 4 ghișee - unde sunt operatorii de rol și două casierii - unde se fac încasările propriu-zise. Noi folosim personalul la capacitatea maximă. În fiecare an, în primele 10 zile aglomerația e foarte mare. Cred că pe la jumătatea săptămânii viitoare, lucrurile vor intra în normal".

MADIANA MICAN

Încă din prima zi, mare înghesuială la plata taxelor și impozitelor locale

Cu o datorie totală de 62,6 miliarde lei

PESTE 20 DE MII DE ABONAȚI CONEL VOR FI DEBRANȘAȚI DE LA ENERGIA ELECTRICĂ

De ieri, CONEL Arad a început acțiunea de debranșare a datornicilor de la rețeaua de alimentare cu energie electrică. Totalul facturilor neachitate este de 26.207, fiind vorba de peste 20.000 de abonați, dintre care 14.000 sunt consumatori casnici.

Pe primul loc în topul firmelor care nu și-au achitat contravaloarea consumului de energie electrică se află S.C. ARIS S. A., cu un debit de 4,9 miliarde de lei, urmată fiind de Mina Brusturi cu 3,1 miliarde și Agrozootehnica Ceala, cu 1,7 miliarde de lei.

Excepție de la debranșare vor face școlile, spitalele, Uzina de apă precum și alte instituții care servesc în mod direct populația.

„Multe dintre societățile debitoare au potența financiară de a-și achita datoriile către noi - declară dl. ing. Cornel Secianschi, directorul CONEL Arad. Totuși, penalizările noastre fiind extrem de mici, între 0,2 și 0,3% pe zi, marile societăți preferă să folosească banii, plătind alte scadențe sau salariile angajaților."

Dl. Cornel Secianschi apreciază că această măsură extremă îi va determina pe marii agenți economici să efectueze plățile către societatea pe care o conduce.

Ș. TUDOSE
Ș. TODOCA

De la Birchiș la Făget drumul este aproape impracticabil

Primarul din Birchiș, dl. Ioan Guțu, nu prea se poate plânge de anul ce a trecut. „Noi am avut un buget destul de mare în 1999, și am reușit să ne achităm bine de aproape toate îndatoririle ce ne-au revenit, și nu avem nici un fel de datorii".

Singurul of al primarului este drumul județean 68 care face legătura dintre Birchiș și Făget, în județul Timiș. „Partea care aparține de județul limitrof a fost reparată, și până la jumătate drumul este bun. Însă de cum intri în județul nostru drumul este sub orice critică. Este aproape impracticabil. Bineînțeles că nimeni nu se ocupă de el și nici speranțe nu sunt pentru perioada imediat următoare. E o catastrofă să mergi până la Făget. Cei care sunt nevoiți să facă acest drum mai des cu mașina, au nevoie de reparații la autoturisme în fiecare lună" ne relatează dl. Guțu.

SORINA AMBRUȘ

Păcat!

Au trecut și manifestările prilejuite de împlinirea a 10 ani de la evenimentele din Decembrie 1989. Cu comemorări, depuneri de coroane , de aduceri aminte etc. Toate desfășurate parcă pe an ce trece mai palid. Cu excepțiile familiilor care, atunci, în acel Decembrie sângeros au pierdut pe cineva apropiat. Și al celor care au fost atunci răniți, purtând încă „însemne" tribut a luptei pentru o cauză.

În această a doua categorie îl putem încadra și pe **Dumitru Muntean** din Neudorf, pe care Revoluția l-a prins la Timișoara. În data de 17 Decembrie 1989, el a fost rănit, întâmplare ce avea să-i schimbe mai apoi întreaga existență. Toate încercările medicilor de ai readuce la viață mâna dreaptă a fost sortite eșecului. Pentru **Dumitru Muntean** brațul drept a ajuns element de decor.

Ca și când nu i-ar fi de ajuns durerea fizică, lui D. Muntean i s-au adăugat altele. Privită din alt punct de vedere poate mult mai dureroase.

„Rănit fiind, de 10 ani de zile n-am reușit să beneficiez de un bilet de tratament într-o stațiune din România. Am umblat aproape an de an de m-am săturat. Cred c-am bătut pe la toate ușile, începând de la fundațiile de revoluționari ARUD, UNORD... și până la Consiliu Județean. Unde, de exemplu ultima dată mi s-a spus că în ultima perioadă n-au primit decât două bilete care s-au terminat! N-am venit la ziar cu convingerea că veți ajuta dar am zis că măcar să mai vadă și alții cât mă zbat eu pentru un simplu bilet..." - ne mărturisește Muntean. A cărui deznădejde a trebuit să-i pună pe mulți pe gânduri.

Dacă pentru el, pentru **Dumitru Muntean**, nici o societate, fundație care se numesc ale Revoluției n-au reușit să-l ajute în **10 ani**, înseamnă că acestea s-au constituit și există degeaba.

Ce repede am uitat că dacă n-ar fi fost astfel de oameni poate îl mai aplaudam pe Ceaușescu și astăzi! Păcat!

C. TRIF

Maria Ionescu a fost înmormântată ieri

SFÂRȘITUL TRAGIC AL UNUI DESTIN NEMILOS

Ieri, la orele 15, Maria Ionescu a fost condusă pe ultimul ei drum. La înmormântare au participat, pe lângă Mihaela Ionescu, vecini, colegi de clasă ai fetiței, învățători și profesori. O înmormântare mo-destă, sfârșitul unui destin tragic ce a impresionat întreaga țară.

Decesul Mariei Ionescu a survenit în cusul zilei de sâmbătă. Mama acesteia - Elisabeta Teodorescu - a dispărut de la domiciliu dimineața, motivând vecinilor că dacă îi moare fata nu are bani pentru a o îngropa. Cea care a constatat moartea femeii a fost Mihaela, fetița acesteia, în

Mihaela în căutarea unei familii...

vârstă de 10 ani. Speriată, Mihaela a dat fuga la vecini, care au anunțat imediat Salvarea. Deși aceasta a venit în aceeași zi, cadavrul Mariei Ionescu a fost ridicat abia duminică, zi în care s-a eliberat și certificatul de deces. Noaptea de sâmbătă spre duminică, fetița á petrecut-o la niște vecini.

În cursul zilei de duminică, Mihaela a fost internată de urgență la Centrul de plasament nr. 2. Cu toate acestea, până în momentul în care va fi adoptată, fetița va locui la doamna Aurora Lupaș, șefă de serviciu la Direcția Județeană pentru Protecția Drepturilor Copilului.

În tot acest timp, vecinii au început să strângă bani pentru înmormântare. Sensibilizați de tragicul eveniment, alți cetățeni ai orașului nostru au contribuit financiar, și nu doar, pentru a o ajuta pe Mihaela. Astfel, dl. Constantin Zăhuț, patronul firmei S. C. MOBEX SRL, a oferit gratuit sicriul, crucea și pânza pentru înmormântarea Mariei Ionescu. .

Un lucru trist este faptul că Elisabeta Teodorescu nu a apărut nici măcar pentru a participa la înmormântarea propriei fiice.

Un trai în condiții mizere

Maria Ionescu locuia pe strada Călugăreni nr. 4, împreună cu mama și cu fiica ei. De câțiva ani de zile, boala de care suferea a împiedicat-o să lucreze, astfel singurele surse de venit erau pensia de 360.000 de lei a bătrânei și alocația de 65.000 de lei a Mihaelei. Cu acest venit înfim, cele trei își târau existența de pe o zi pe alta. În ultimele șase luni de existență, Maria a încetat a mai ieși din casă, boala agravându-se. Deși nu figura în nici o evidență medicală, vecinii spun că ea ar fi suferit de cancer pulmonar. Mărturie stau și spusele fetiței cum că mama ei avea o tuse susținută, cu expectorații intense.

Cu toate acestea, greutățile prin care trecea nu și-au pus amprenta asupra comportamentului fetiței. Iată ce ne spune Silvia Neamțu, învățătoarea Mihaelei: „Este o fată silitoare, calificativele ei sunt „bine" și „foarte bine". Deși avea o situație grea acasă, nu a lipsit niciodată de la școală. Singurul lucru care trăda drama prin care trece era că o vedeam în ultimul timp obosită. La întrebările mele îmi răspunea că trebuie să-și facă de mâncare și să-și spele hainele singură."

Intenționând să ajute în vreun fel fetița, doamna Silvia Neamțu a încercat să întocmească un dosar pentru a-l depune la Direcția Muncii și Protecției Sociale. De fiecare dată însă s-a ciocnit de refuzul categoric și inexplicabil al mamei acesteia, care pretindea că se descurcă.

Maria Ionescu - o poveste tristă

Despre Maria Ionescu știm prea puțin. Din spusele vecinilor, ultimul ei loc de muncă a fost ca plasatoare la teatru. În catalogul Mihaelei, la rubrica în care se specifică ocupația părinților, scrie: „Maria Ionescu - artist liber profesionist". Copiilor cu care se juca, Mihaela le spunea că are o mamă actriță.

Pe strada Călugăreni s-au mutat acum unsprezece ani. Pe atunci mai trăia și soțul Mariei, mult mai în vârstă decât ea. Erau o familie normală, poate puțin cam ermetică.

Printre bagajele pe care Mihaela le-a luat când aplecat de acasă, între haine și cărți pentru școală, era și o cutie. O cutie din lemn închisă cu chei. Aici se găsesc fotografiile de familie. Fotografii de la nuntă sau altele, în care Maria Ionescu apare alături de Cornel Constantiniu, Vasilica Tastaman sau Stela Popescu.

După moartea soțului, Maria a început o viață boemă, vecinii considerând-o puțin excentrică. Poate pentru că îi trata cu aroganță și cu o oarecare superioritate. Cu mama ei nu se prea înțelegea. Handicapată, aceasta își petrecea destul de mult timp prin baruri și bodegi.

Cam acestea sunt traiectoriile unor destine trunchiate, ale unor oameni pentru care viața a fost nimic mai mult decât o sumă de experiențe ciudate și nu prea fericite.

În loc de epilog

Până când se va găsi familia care să o adopte, Mihaela va locui la familia Lupaș. Un cămin cald, primitor, unde va primi din plin afecțiunea de care a fost privată atâta timp.

...Deocamdată de ea se ocupă d-na Lupaș Aurora

Ioan Mureșan, directorul Școlii Generale nr. 4 a deschis ieri un cont la B. C. R., unde pot fi depuși bani pentru ajutorarea fetiței. Pentru cei care doresc să facă un astfel de gest nobil, publicăm aici numărul contului: 2511.2-7502.1/ROL.

Din partea societății Sanevit S. A., Mihaela va primi astăzi îmbrăcăminte și încălțăminte.

Inspectoratul Județean de Poliție a donat suma de 2 milioane de lei. Trei familii care au dorit să-și păs-treze anonimatul au adunat pentru micuța orfană suma de 1,5 milioane lei.

La școală, Mihaela are note bune

Iar în încheiere, nu vă spunem decât atât: Ieri, pe când eram în biroul directorului Ioan Mureșan, a intrat un bătrân. Mihai David este pensionar și din cei 900 de mii de lei pe care-i primește lunar, a adus pentru fetiță suma de 100.000 de lei, regretând că nu poate mai mult. Fiul lui a făcut la fel...

ȘTEFAN TUDOSE
Foto: **ONORIU FELEA**

Arădeanul Teodor Mihuț vrea s-o înfieze pe Mihaela Ionescu

În urma relatării în presă a împrejurărilor tragice în care a decedat, din cauza unui cancer pulmonar, Maria Ionescu, mai multe familii și-au manifestat dorința de a o înfia pe Mihaela, fetița decedatei. ● Prima cerere înregistrată aparține familiei Mihuț Teodor. Dl. Mihuț este vicepreședinte al PUNR, fost președinte al Partidului Reîntregirii, care a fuzionat cu PUNR. „Știu că sunt multe familii care doresc s-o înfieze pe Mihaela și acest lucru dovedește că arădenii sunt departe de modul în care au fost percepuți în urma transmisiunilor televizate referitoare la tragedia din Arad. Sper că vom avea câștig de cauză întrucât și eu și soția mea iubim foarte mult copiii", a declarat Teodor Mihuț, care este tatăl unei fete în vârstă de 19 ani.

T.S.

MAREA RUȘINE NAȚIONALĂ

Citim în cărțile de istorie că Darius al lui Istaspe și călăreții lui nu se vedeau din lanurile de grâu ale getodacilor. Mai aflăm că Imperiul Otoman își asigura pâinea din câmpiile românilor, fie ei munteni, moldoveni sau transilvăneni. În perioada modernă a istoriei, despre România se spunea că este **„grânarul Europei"**. Aș mai adăuga că Ceaușescu a plătit datoria de miliarde de dolari aproape numai cu produsele rezultate din agricultură.

Toate acestea reprezintă trecutul glorios al agriculturii românești. Oare chiar atât ne-am nemernicit încât astăzi să discutăm - chiar dacă uneori demagogic și politicianist - despre o criză a grâului?

Tot astfel se spune mereu că în țara românească „nimeni nu moare de foame". Această formulare a devenit un fel de lege, generată de marea bogăție a pământului românesc. O bogăție care însă ar fi fost bună pentru alte neamuri și popoare, nu pentru noi. Și când este vorba de agricultură n-am cum să blamez țăranul român. Pentru că fiu de țăran fiind, știu prea bine dragostea acestuia pentru pământ, ba, mai mult râvna cu care acesta se apleacă asupra lucrării pământului. Prin 1991, călătorind prin județ, am văzut un țăran înhămat la o grapă. Și asta numai pentru că la plug nu putea, căci nu-l ținea puterile. O mai mare rușine nu poate exista pentru cei care conduc destinele agricole ale acestui pământ. (Lucrat ca în evul mediu). Și mă gândesc fără deosebire la toți cei care au fost la conducerea Ministerului Agriculturii după revoluția din decembrie. Toți și-au urmărit propriile interese, foarte personale și au uitat că în țară mai există pământ care trebuie lucrat sau oameni care ar vrea să lucreze acel pământ.

Mereu se spune în platformele campaniilor electorale ale tututor partidelor că **„agricultura este prioritate națională."** Cât de **„prioritate națională"** a fost agricultura o simțim pe propria piele. Pâinea, carnea, laptele și alte produse ce vin din agricultură se scumpesc pe zi ce trece. Doar sărăcia poporului nu permite ca aceste prețuri să crească vertiginos. Într-o țară în care și câinii ar trebui să umble cu covrigi în coadă, există oameni care nu pot pune o bucată de pâine pe masă. Dumnezeu ne-a dat, dar noi așteptăm să ne bage și în traistă. Dacă alții ar avea pământul nostru ar face din el grădina raiului. La noi e pârloagă în bună parte și iad pentru țăranul român care a ajuns să blesteme ce a iubit mai mult.

Repet, vina cea mare o au administratorii țării. Aceștia, de zece ani încoace au falimentat tot ce s-a putut. Iar agricultura n-a făcut excepție. Marea rușine națională este că într-o țară binecuvântată de Domnul pe pământ am ajuns să murim de foame.

I. IERCAN

Foto: ȘT. MATYAȘ

Înotând cu calul prin glia patriei

NICI UN PRIM-MINISTRU NU A AVUT CONSILIER PENTRU AGRICULTURĂ!?

Interviu cu dl. AVRAM FLUIERAȘ, directorul DGAIA

Rozătoarele și turmele de oi - pericol pentru semănături

– D-le director, cu ce probleme se confruntă în prezent Direcția Generală pentru Agricultură și Industrie Alimentară (DGAIA)?

– Munca în agricultură este una continuă și problemele pe care le ridică această muncă sunt majore, cu implicații deosebite, chiar dacă la prima vedere pentru cei neavizați ele ar părea minore. La această dată în agricultură se desfășoară lucrări care pregătesc producția anului 2000. Printre care amintim: în cultura mare, când timpul permite, se execută arăturile pentru însămânțările de primăvară. În pomicultură și viticultură, în această perioadă, se fac tratamentele de iarnă și tot acum se fac lucrările de tăieri, acolo unde este posibil. Se administrează și îngrășăminte naturale. În domeniul legumiculturii se fac răsadnițe în vederea pregătirii materialului pentru plantat. Pe suprafețele care au fost însămânțate cu culturile de toamnă se intensifică măsurile de monitorizare a evoluției acestor culturi, avându-se în vedere următoarele aspecte: evacuarea apelor acolo unde ele stagnează pe aceste culturi, fertilizarea cu îngrășăminte chimice, iar o problemă deosebit de sensibilă este aceea a combaterii dăunătorilor. La nivelul jud. Arad, culturile înființate cu atâtea sacrificii materiale și financiare, sunt agravate de două categorii de dăunători și anume: rozătoarea (șoarecele de câmp și hamsteri la Pecica, Nădlac, Șemlac, Șeitin) și ciobanii cu turnele de oi. Urmare a sesizării din partea mea a Comisiei administrative a județului, la nivelul Prefecturii a avut loc o întâlnire la care au participat reprezentanți ai C.J., ai Prefecturii, mediului, poliției și DGAIA. Am obținut, după discuții insistente, o decizie prin care se reglementează perioadele în care animalele au acces la pășunat în județul Arad. Conform acestei hotărâri perioada este între 30 aprilie și 30 octombrie. La această oră culturile sunt călcate de turme de zeci de mii de oi. Am solicitat sprijin de la organele de poliție și factorii responsabili la nivelul primăriilor.

Poliția și primăriile dorm

– Și care sunt rezultatele intervenției dvs.?

– Turmele sunt tot pe culturi. Nu s-a intervenit nici de către poliție, nici de către primării.

– Și cine poate trage la răspundere poliția și primăriile?

– Eu cred că Prefectura ar trebui să intervină, devreme ce s-a luat o hotărâre a C.J. Hotărârea este obligatorie și ea trebuie respectată.

– Dvs. vorbiți de unele lucrări care trebuie executate, cum ar fi fertilizările. Dar în jud. Arad nu se lucrează suprafețe întinse de pământ. De ce nu s-au dat cupoanele la timp în toamnă?

– În atenția Ministerului Agriculturii au stat lucrările din campania de toamnă a anului 1999. Pentru aceasta au fost promovate câteva acte normative în regim de urgență (ordonanțe) care aveau menirea de a asigura un sprijin financiar pentru producători privind executarea acestor lucrări. Cu toate că aceste acte au fost aduse în guvern, ele au fost mereu amânate, iar atunci când au fost aprobate normele de aplicare a acestor ordonanțe au apărut, la rândul lor, cu mare întârziere. Așa se face că bonurile valorice de motorină au putut ajunge în județe în vederea distribuirii lor abia la mijlocul lunii decembrie și nu la începutul lunii octombrie, așa cum M.A. ar fi dorit.

Ministerul Agriculturii dă vina pe Ministerul Finanțelor

– De ce nu s-au dat bonurile valorice de motorină chiar dacă nu s-au executat lucrări agricole, pentru că acele sume au fost planificate inițial de către M.A. și cu acele bonuri s-ar putea executa actualmente arături sau alte lucrări?

– Sumele necesare pentru aceste bonuri nu au fost alocate M.A. de la bugetul de stat, soluția venind urmare a datoriei pe care Societatea Națională a Petrolului (SNP) o avea către bugetul statului. Întârzierea cu care aceste bonuri au venit se datorează tergiversării semnării actelor normative la Ministerul Finanțelor. Din centralizările necesarului de bani la nivel de țară a rezultat suma de 940 miliarde lei, iar datoria SNP care urma a fi achitată prin aceste bonuri în contul M.A. a fost de 400 miliarde. Din această cauză această sumă ajunge abia pentru acoperirea lucrărilor efectuate cu înființarea culturilor de toamnă.

– Și ce vină au țăranii că li s-au promis bonuri și nu au primit?

– Aveți dreptate, aici nu poate fi vorba de vina producătorilor agricoli, dar în situația creată, au avut prioritate cei ce au și semănat.

Proiecte. Vor fi ele onorate?

– Și așa privind lucrurile, M.A. nu și-a respectat promisiunile.

– Dacă pentru arăturile de toamnă nu au fost alocate bonurile valorice de motorină, M.A. a venit cu alt proiect de ordonanță de urgență privind susținerea financiară a producătorilor în anul 2000. Această susținere se face pe bază de cupoane valorice, care vor fi alocate pentru înființarea de culturi de primăvară pentru lucrări în pomicultură și viticultură și pentru creșterea vacilor sau bivolițelor de lapte. Am convingerea că, de data aceasta, acest proiect va trece urgent prin guvern și cupoanele valorice vor ajunge la producători în timp util. Suma alocată pentru anul 2000 este de 4.400 de miliarde.

– Și cât ar veni pentru un hectar?

– Pentru un ha culturi agricole cinci cupoane a câte 100.000 lei. Pentru plantațiile de pomi și vie - 12 cupoane, respectiv 1.200.000 lei pentru un ha. Pentru un cap de vacă sau bivoliță - 4 cupoane a câte 100.000 lei.

– Nu se vor mai da aceste cupoane cu întârziere ca în toamnă și apoi să se condiționeze de ceea ce s-a lucrat?

– De data asta, sper ca suma solicitată să fie și alocată în bugetul M.A. la timp. Pe această cale, fac apel la toți parlamentarii arădeni de a susține intenția M.A. de a acorda aceste cupoane în timp util.

– În Arad se poate vorbi de o criză a grâului?

– Nu, în jud. Arad nu poate fi vorba de așa ceva. Există grâu suficient până la noua recoltă, depozitat atât la producători persoane fizice, cât și persoane juridice.

– Aveți o situație măcar estimativă?

– Estimăm că această cantitate se ridică la cca 40.000 tone. Condiția ca cineva să poată cumpăra acest grâu este să-l plătească imediat și la un preț corespunzător pentru a fi interesat și cel care îl vinde. Aș mai preciza că agenții economici din județele învecinate (Bihor, Alba) cumpără cantități importante din Arad, oferind un preț convenabil pentru producător.

– Nu există în acest caz pericolul ca județul Arad să rămână fără grâu?

– Nu există pentru că în același timp, agenții economici cu activitate de morărit și panificație, cumpără din alte județe sau chiar din import.

– De ce nu cumpără din Arad?

– Fiecare cumpără de unde crede că o face mai ieftin. Este economie de piață. Aș reveni la o problemă și anume a felului cum e privită agricultura: nici un prim-ministru nu cunosc să fi avut în echipa de consilieri, unul pe probleme de agricultură. Cred că având un astfel de consilier, sarcina M.A. în a promova actele normative ar fi fost mult ușurată.

I. IERCAN

„AGROSEM" ARAD - UN COMPLEX CARE SE ADRESEAZĂ TUTUROR AGRICULTORILOR

Complexul **„Agrosem"** Arad este una dintre filialele societății „Agrosem" S. A. Banat. Activitatea complexului „Agrosem" Arad constă în realizarea de contracte pentru produsele de sămânță pentru agricultura județului, prelucrarea și comercializarea acestor semințe către agricultura privată organizată și către producătorii individuali.

Directorul complexului, inginerul **Dumitru Matei,** a prezentat modul de lucru al societății pe care o conduce și câteva elemente care se adresează direct agricultorilor.

● Semințe de tot felul

Partenerii cu care colaborează complexul sunt societățile private și producătorii individuali specializați care, pe baza unor autorizații emise de Inspectoratul de control al semințelor din județul Arad, produc și multiplică semințe în loturile semințiere. „Agrosem" asigură formele parentale pentru înființare în loturile de hibridare, verigile biologice superioare, respectiv elitele și supereliteie. După ce semințele sunt prelucrate, tratate împotriva bolilor și dăunătorilor, selectate, însăcuite și etichetate, sunt livrate agricultorilor. **De precizat că „Agrosem" asigură semințe de leguminoase, de plante tehnice și de cereale atât pentru gospodăriile individuale, cât și pentru cei care cultivă suprafețe mari.**

● Îngrășăminte cu 20% mai ieftine

Din acest an, „Agrosem" vine în întâmpinarea producătorilor agricoli și pune la dispoziția acestora, contra cost, materiale fertilizante: **îngrășăminte chimice** (azotat de amoniu, nitrat de amoniu, uree) **și îngrășăminte complexe.** Tot la solicitare, societatea asigură, de la sfârșitul lunii februarie, începutul lunii martie, **erbicide** necesare pentru culturile de bază (păioase, porumb, sfeclă, floarea-soarelui) și o gamă variată de **erbicide, pesticide, fungicide,** necesare pentru tratamentul și pentru eradicarea buruienilor din culturi.

Directorul Dumitru Matei preciza că „Agrosem" este dealer-ul întreprinderilor chimice românești, pentru că prețurile produselor chimice autohtone **sunt mai mici cu circa 20%** față de prețurile acelorași produse importate.

● Comandă onorată la domiciliu

Complexul „Agrosem" Arad și-a creat un sistem bine organizat de distribuție a semințelor. Astfel, pentru ca producătorii să ajungă mai ușor în posesia acestora, au fost înființate puncte de desfacere în zona Gurahonț, Sebiș, Săvârșin, Nădlac, Curtici și Sântana. Începând cu acest an, la inițiativa conducerii Centralei „Agrosem", produsele vor ajunge și mai ușor la agricultori. Cum? **„S-a stabilit de comun acord ca la nivelul fiecărei comune, inginerii de la Consultanța agricolă să facă sondaje la fiecare producător sau societate agricolă și să întocmească o listă cu necesarul de semințe și de substanțe chimice".** Necesarul pe fiecare comună va fi onorat de „Agrosem", unitatea obligându-se să **transporte marfa în județ fără să perceapă taxe de transport.** Consultantul agricol va distribui produsele, fiind în măsură să dea și relații privitoare la folosirea lor.

● Sisteme de plată avantajoase

„Agrosem" va ieși pe piață cu produse începând de la sfârșitul lunii februarie. **Sistemul de plată** acceptat de societate: pe bază de numerar, CEC, cupoane sau cu așteptarea banilor până la recoltă, **„pentru a-i ajuta pe cei cu probleme financiare să-și poată desfășura activitatea"**

„Agrosem" valorifică soiuri produse în loturile de hibridizare din România. Agricultorii sunt înștiințați că „Agrosem" lucrează atât cu hibrizi indigeni, cât și cu hibrizi străini, cu potențial de producție foarte mare pentru ambele soiuri.

● Din pragul falimentului, la prosperitate

Dacă multe foste societăți de stat au sucombat la scurt timp după decembrie 1989, „Agrosem" este o excepție. În 1993, societatea a trecut printr-o perioadă dificilă din punct de vedere financiar, cu o pierdere bancară de șase miliarde de lei. La scurt timp, „Agrosem" s-a redresat, iar la ora actuală este o societate privată, cu capital integral românesc.

În perioada decembrie-februarie se lucrează în două schimburi (7-24), cu 54 de angajați. Chiar dacă cu greu, producătorii și comercianții pot să trăiască bine în România. „Agrosem" este o pildă în acest sens: profitul anual cumulat pe anul 1999 a fost de aproape șase miliarde de lei. Despre cheia succesului ne-a vorbit directorul instituției. Cine aspiră la o asemenea cheie trebuie să știe că nu se poate să deschizi ușile performanței economice fără **„muncă, organizare, seriozitate în muncă și față de parteneri."**

TEODORA MATICA
Foto: ȘTEFAN MATYAȘ

„CAUT TEATRUL FĂCÂND TEATRU"

Interviu cu tânărul regizor ION ARDEAL IEREMIA, realizatorul spectacolului „Patima roșie", a cărui premieră a avut loc duminică, 9 ianuarie 2000

– În primul rând, de ce ai optat pentru „Patima roșie" în acest moment al evoluției tale artistice?

– Eu am o predilecție către textele cu deschidere către un hiperrealism al conflictului și al dramei. E un text greu de controlat, e năzbâtios, dar am văzut în el un adevăr fundamental, care, exploatat cum trebuie, poate dezvolta o poveste exemplară, spusă de niște personaje care se luptă unele cu altele. Ideea este că uneori ajungi să omori ca să spui cuiva că îl iubești.

– De ce ai introdus în montarea ta elemente inexistente în textul lui Sorbul, cum ar fi spiritismul, hipnoza, boala lui Rudy?

– Aceste elemente au menirea de a reconstitui o epocă, sunt definitorii pentru acea perioadă. Tuberculoza era o boală incurabilă, de care suferea multă lume, cum ar fi astăzi cancerul. Iar direcția către ocultism, sub numele de „știință", a făcut vogă în acei ani. Tofana este un personaj futurist, rupt din obișnuitul vremii respective, însă elementele determinante ale epocii trebuiau păstrate.

– Acum prin ce te definești ca regizor?

– Îmi place să cred că m-am despărțit de realism, acum doi ani, cu spectacolul „Invective" de la Teatrul Național din Timișoara, bazat pe poezia, corespondența și biografia lui Paul Verlaine, pe un scenariu propriu. Este povestea de iubire dintre Verlaine și Rimbaud, povestită de Verlaine bătrân și decrepit, la feminin. Odată cu această iubire moare și eul său feminin. Ideea e că în fiecare din noi cresc mai multe tulpini și, într-un anumit moment, ca să supraviețuiască una - cea dominantă, care se alege singură - trebuie să le retezi pe celelalte.

Pe de altă parte, ceea ce mă definește este că îmi iubesc foarte mult actorii. Îmi place să descoperim împreună situații și adevăruri foarte particulare. Caut teatrul făcând teatru.

– Cum ai colaborat cu actorii pentru acest spectacol?

– Raportul de lucru a fost onest. Au fost momente de adevăr superbe în repetiții, momente în care mi-am dat seama, cred că și ei, că fac ceva pentru prima dată. Ei pleacă dintr-un anumit tip de a face teatru către un mod mai acut. Este un fel de a crește răspunderea actorului. Dorina Darie, de exemplu, are sămânță de foarte mare actriță.

– Cum ai lucrat cu scenograful Doru Păcurar și cu creatoarea costumelor, Geta Medinschi?

– Amândoi sunt foarte talentați și cu experiență. Cred că am reușit să-mi impun o anumită rigoare estetică și să nu-i deranjez. Ei trebuie să intuiască cu o oră înainte decât oricine altcineva ce vrea regizorul și să facă să existe un spațiu din nimic.

– Succesul de public te interesează?

– Pe cine nu interesează...

– Și ai în minte acest lucru la realizarea unui spectacol?

– Știu că există o foame de dramă a publicului, o foame de a se implica afectiv. Am depășit faza în care spectatorul venea la teatru să râdă. Se pare că viața a devenit atât de grea încât participarea la suferința celuilalt te ajută.

– Și totuși este o „dramă ridicolă"...

– Este, așa cum suntem noi tot timpul. O persoană instruită s-ar putea să aprecieze această ridiculizare, caricaturizare. Oamenii, de obicei, sunt tentați să perceapă eronat spectacolul de teatru, comparându-l cu viața lor. E o emoție indusă.

– Aprecierea criticilor te preocupă?

– Da, evident. Ei sunt oameni de teatru, trăim într-un context. Nu mă interesează unanimitatea, mi se pare suspectă.

– Ce va mai presupune colaborarea cu TSA?

– Dl. director Văran mi-a dat de înțeles că mai vrea să lucreze cu mine. Nu am un anume proiect. Pe viitor eu îi voi face mai multe propuneri de spectacol (și acum, eu am venit cu o listă de trei piese din dramaturgia românească, dintre care a fost ales „Patima roșie").

– Îți face plăcere să lucrezi în Teatrul din Arad?

– Cu actorii din teatrul arădean îmi place să lucrez foarte mult. Există însă compartimente care sunt în urmă, trebuie înnoite; există oameni inegali calificați, de exemplu aveți un tâmplar de teatru extraordinar, dar un electrician, după părerea mea, absolut neprofesionist. E o situație mai specială de fapt.

– Îți mulțumesc și te așteptăm la Teatrul din Arad.

CĂTĂLINA LATU
Foto: ONORIU FELEA

DE ZIUA LUI

„Nu spera și nu ai teamă, ce e val ca valul trece"...

La Ipotești ninge cu povești, sau poate doar Cătălina își scutură pelerinele-i de stele luminând calea amintirii. Și iată-l pe Mihai - la masa împărătească de brad - prefăcând susurul codrului în cântec și chemând umbra Venerei să-și reazime fruntea de umărul unui vers.

Prin fereastra lui - cât o petală de cer - se aude venind clocotul lumii: Feți-Frumoși în armură de basm, mireasma reginei nopții sau poate „reginei morții" și luceafărul. O, Luceafărul bătând în gândul lui ca într-o poartă de cetate și toate revărsându-și zăvoaiele într-un vers...

Și versurile lui sunt lacrimă și zâmbet într-o țesătură de covor bucovinean înflorit de crizanteme și de mătrăgună.

Eminescu a scris mai mult decât a trăit, arderea lui interioară nu l-a putut cuprinde întreg, îi trebuia o altă dimensiune, așa că statura lui de lut și cer s-a prefăcut într-o pecete domnească pe hrisovul veșniciei, glasul lui ca vuietul mării - și azi luminează scoica unei stele și teiul cu umbra lui în brațe - și azi îl așteaptă la țărm când duhul lui plutește ca un albatros de abur cu aripile deschise peste răsuflarea vremii pentru că Eminescu a fost un fluviu gânditor. Și ne este dor de El, precum nopților le este dor de lumină...

LIGIA TOMȘA

DORINA DARIE - MAREE DE CRISTALE

Inițialele numelui o apropie de celebritățile B.B., M.M., Danielle Darieux, Maia Morgenstern. Fiecare a creat un personaj prin care se identifică (chiar și Vivien Leigh era Scarlet, Draga Olteanu este Chirița, Mariana Mihuț este Ciuta, iar Maia Morgenstern rămâne Lola).

Vreau să cred că Tofana Dorinei Darie este Dorina Darie. Când, în urmă cu 12-13 ani, pe scena Sălii sindicatelor, D.D. era revelația spectacolului cu „Patima roșie", jocul de amatori al trupei de atunci, crescută de Doamna Emi, aducea cu strălucire și impunea, înainte de vreme, o actriță - evident, tânăra Ina.

Acum și aici, în lumina reflectoarelor, D.D., apare în formula ideală de artist creator. Tofana, se pare, a obsedat-o mai bine de un deceniu.

După anii de studii și cei de început de carieră - cu siguranță D.D. este un alergător de cursă lungă, un om de carieră în teatru - Tofana este interpretată cu o dăruire covârșitoare (personaj fascinant pentru o artistă de calibru).

Rolul e făcut sub tutela creației dar și a primenirii, pentru că D.D. evaluează lucid și rațional capacitatea de autodepășire. Spiritul ei a învățat să gândească și să accentueze influența, în timp, a tot ce există în lumea din afară, problema vieții și a morții, două teribile adevăruri care au șlefuit personajul și personalitatea actriței.

Prin Tofana, D.D. își exprimă gânduri, ritmul fanteziei, interiorizarea, saltul de la inocență la cunoaștere. Tofana este cristalul cu mii de fețe strălucitoare din care publicul oprește ceva pentru sine.

D.D intră în circuitul marilor interprete prin caracterul ei dârz, combativ, vulcanic. Și mai este ceva: privește înapoi cu sinceritate.

Odată cu cuvintele, oferă și o parte din inimă pentru că este un artist lipsit de îngâmfare, un om înzestrat, cult, sensibil, prietenos. Este cum trebuie să fie un tânăr artist cu priză la public: o undă umană.

Asta însemând, la D.D., calitate, împlinire artistică, emoție autentică, sentimentul răsplătirii, autodisciplină în schimbul împlinirii unui ideal.

Tofana a crescut în ritm latent pentru a-și menține calitățile, dar și pentru a-i exploata potențialele transformări; de aceea D.D. o îmbogățește cu mișcări plastice, mimică, gesturi, expresie corporală, fixând-o în repertoriu ca pe un punct de referință.

D.D. - om înclinat spre meditație - și-a cernut universul lăuntric și a ales, pentru noi, cu atenție, răbdare și respect detalii luminoase din biografia ei și din cea a personajului.

Tofana este o alternativă în aria solidarității umane pentru că transplantul de gândire a dus la o relație armonioasă între artist și personaj, între artist și public.

În sala aceea rece, acum 12-13 ani, o însoțeam pe Doamna Dina, mama Dorinei Darie, omul care a vegheat drumul atât de greu ales de Ina, Tofana începutului.

Veghea Doamnei Dina, din lumea astrală, aduce mareea cu lacrimi în ochi și stele în păr...

MONICA LATCOV
Foto: ONORIU FELEA

Cronica plastică

SFÂRȘIT DE SECOL LA „DELTA"

Un salon mai destins ca altele este actualul **Salon anual de Artă-Arad**, de la Galeria Națională „Delta". Expun 46 de artiști, reprezentând gama diversă a artelor plastice.

Consemnăm în continuare, în ordine alfabetică, artiștii aparținând diferitelor generații, care expun la acest salon: Dacian Andoni, Boț Pasztor Gyöngyi, Delia Brândușescu, Maria Balea, Cristian Buzneanu, Adriana Chiriță, Lia Cott, Cociuba Veronica, Aurel Dumitru, Ștefan Guleș, Lia Josan Kocsis, Diana Lucaci, Daniel Martiș, Simona Mocanu, Ariana Moisescu, Cosmin Moldovan, Anamaria More Saghi, Maria Odry, Nicolae Popa, Luminița Penișoară, Vasile Sandu, Aculina Strașnei Popa, Margareta Simo, Adrian Selegean, Zoltan Steinhübel, Anamaria Șerban, Maria Stefanko, Ovidiu Tolan, Virgil Tolan, Ioana Țugulea, Emil Vitroel.

Salonul anual a prilejuit și deschis al originalității și rafinamentului său artistic, inconfundabile; ca un model de neîntreruptă ascezăa artei.

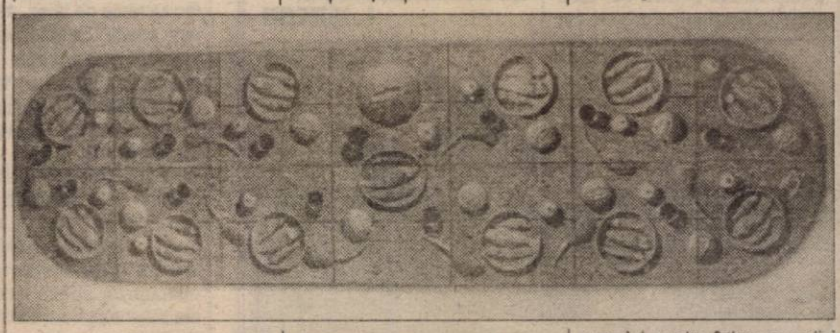

Cei care frecventează constant expozițiile de la „Delta" pot remarca o reală continuitate a stilurilor, caracteristici care i-au consacrat pe artiștii arădeni, dar și noi deschideri, „surprize". Astfel, **Ioan Galea** („Vis stupid"), surprinde prin **modul de structurare „tehnică" inedită a temei onirice. Elena Stoinescu Muntean** („Steag" și „Relicvarii") ilustrează o **energie debordantă în sfera imaginarului decorativ-expresiv. Spiritualitatea magică își găsește un adept stăruitor în graficianul Lucian Cociuba. Fidel**, între altele, temei creștine, în lucrarea sa **Cina**, **pictorul Onisim Colta** surprinde prin disponibilitatea majoră de creație în cadrul decernarea de premii, în număr apreciabil: **Onisim Colta** (Premiul pentru pictură); **Ioan Cott** (Premiul special petru întreaga activitate artistică în domeniul linogravurii); **Baranyai Francisc** (Premiul special pentru întreaga activitate artistică și pentru imaginea nudului în pictură); **Rudolf Kocsis** (Premiul Fundației Arta); **Ioan Kett Groza** (Premiul special pentru imaginea surparealistă în pictură); **Adrian Sandu** (Premiul pentru tineret); **Elena Stoinescu Muntean** (Premiul pentru artă decorativă); **Eisele Szücs Zoe** (Premiul special pentru imaginea expresionistă în pictură); **Ioan Tolan** (Premiul special pentru întreaga activitate artistică, pentru calitatea de fondator al Filialei Arad a U.A.P.) și sculptorul **Dumitru Șerban** („11 semne pentru mileniul doi"), președinte al Filialei Arad a U.A.P. - Marele Premiu.

PETRU M. HAȘ

DE CE AU FOST EXCLUȘI MARII VOIEVOZI ROMÂNI DIN NOILE MANUALE DE ISTORIE?

• În primul rând trebuie spus că cea mai mare greșeală a Ministerului Educației Naționale (MEN) privind predarea istoriei românilor în liceu este programarea ei nu pe doi, cum a fost până acum, ci pe un an. Toată stima pentru istoria universală, pentru civilizația altor țări, dar nu se justifică prin nimic predarea ei în trei ani de liceu (cl. IX-XI) în dauna istoriei naționale, care este „înghesuită" într-un singur an (cl. a XII-a).

În această situație o serie de teme de istorie a României au fost mult trunchiate (civilizația traco-dacică, etnogeneza românească etc.) iar altele au fos excluse cu totul. O asemenea temă este cea privind Țările Române după întemeierea în perioada marilor voievozi români de talie europeană. Acest lucru a produs o mare indignare în lumea istoricilor și chiar a publicului larg. Cum a fost posibilă scoaterea din noile manuale (nu numai a celui de la editura „Sigma") a unor momente fundamentale din istoria civilizației românești, a perioadei acelor domni români, ctitori de țară, „dătători de legi și datini", cum scria despre ei marele Eminescu?

Practic, despre o perioadă de 400 de ani (sec. XIV-XVIII) se scrie în noile manuale doar câteva rânduri. O perioadă de numeroase și mari realizări materiale și spirituale (primele școli și cronici, monumente artistice de valori inestimabile peste veacuri, cetăți, orașe, drumuri), o perioadă de mare demnitate românească, de lupte pentru independență și pentru a bara ofensiva otomană înspre Europa centrală și apuseană: Rovine, Belgrad, Vaslui, Jilițe, Călugăreni, Stănilești în care s-au afirmat viteji noștri voievozi: Mircea, Corviul, Vlad, Ștefan, Ioan Vodă, Mihai, Cantemir. Și totuși, asemenea măreț momente sunt ignorate în noile manuale alternative. De ce? Pentru că în programa școlară, MEN nu rezervă ore pentru asemenea teme. De la întemeierea statelor medievale se sare direct la secolul fanariot (al XVIII-lea !!). Nimic despre prima unire sub Mihai Viteazul (1600), despre martiriul Brâncovenilor, sau domnia principelui filosof Dimitrie Cantemir.

Nedorita și penibila situație s-a creat, după părerea noastră, și datorită tendinței unor cercuri politice externe și interne și a unor istorici puși în slujba lor, de a minimaliza rolul românilor în istoria Europei, de a fi zid de apărare 200 de ani în fața ofensivei turcești spre apus. (Matei Basarab era numit la un moment dat „generalul Răsăritului Europei"!).

Într-o perioadă a nedemnității românești, cum este cea de azi, regimului politic nu-i convine aducerea în actualitate a momentelor de mare demnitate politică, cum au fost cele din evul mediu.

Dar profesorii de istorie din județul nostru vor ști cu siguranță să umple „vidul" creat, prin introducerea unei teme cum ar fi: „Lupta pentru independență și unitate politică a românilor în evul mediu", care n-a lipsit niciodată din istorie. Astfel că marii voievozi și domni români nu vor putea fi scoși niciodată din istorie: Basarab I (1317-1352), Bogdan (1359-1365), Mircea cel Bătrân (1386-1418), Alexandru cel Bun (1400-1432), Iancu Corvinul (1441-1456), Vlad Țepeș (1456-1462), Ștefan cel Mare (1457-1504), Petru Rareș (1527-1546), Ion Vodă (1572-1574), Mihai Viteazul (1593-1601), Constantin Brâncoveanu (1689-1714), Dimitrie Cantemir (1710-1711). Și să putem spune ca poetul: „Rămâneți în umbra sfântă, Basarabi și voi, Mușatini, / Descălecători de țară, dătători de legi și datini, / Ce cu plugul și cu spada ați întins moșia voastră, / De la munte până la Mare, până la Dunărea albastră."

Prof. CONSTANTIN AVRAM

CANCERUL ȘI FACTORII ALIMENTARI FAVORIZANȚI

Cancerul constă într-o creștere anormală și excesivă a celulelor. Există mai multe tipuri de cancer, în funcție de țesutul sau celulele specifice din care își are originea. Unele tipuri cresc încet și staționează, altele cresc rapid și se răspândesc la distanță, interferând cu funcția unor organe vitale.

La ora actuală, se cunosc factorii cei mai importanți care duc la apariția cancerului dar și cei care pot preveni această boală.

FACTORII ALIMENTARI FAVORIZANȚI AI CANCERULUI

▼ **Carnea prăjită, la grătar sau afumată**

Ele conțin mari cantități de substanțe cancerigene.

▼ **Grăsimile animale**

Studiile epidemiologice arată că în zonele unde se consumă multe grăsimi și puține fructe, cancerul este de 2-3 ori mai frecvent întâlnit decât în zonele unde se consumă puțină carne și mai multe vegetale și alimente cu conținut crescut de fibre. Adventiștii de ziua a șaptea din SUA mănâncă mai puțină carne decât media americanilor și au incidența cancerului mai scăzută. Cei care sunt strict vegetarieni au incidența cea mai scăzută. Consumul excesiv de grăsimi animale favorizează, îndeosebi cancerele de sân, prostată și colon.

Cercetătorii susțin că din punct de vedere biochimic, grăsimile animale din alimentație cresc nivelele hormonilor feminini, favorizând cancerul de sân. Vegetarienii au o probabilitate mai mică de a face cancer și produc mai puțini acizi biliari decât nonvegetarienii. S-a dovedit că unii acizi biliari produc cancer.

▼ **Uleiurile râncede de orice tip și uleiurile refolosite pentru prăjit** favorizează cancerul.

▼ **Nitrații și nitriții** folosiți pentru conservarea cărnii prelucrate, se combină cu aminele și formează nitrozamine cancerigene. De aceea, se recomandă consumarea preparatelor de carne împreună cu alimente ce conțin vitamina C (salate, acrituri, lămâie etc.), care reduc acest risc.

▼ **Pesticidele naturale și sintetice.** Multe legume și plante comestibile conțin pesticide naturale, care pot fi mutagene și cancerigene. Însă ele conțin și anticancerigeni, ca vitamina A și C și efectul lor general este binefăcător. De exemplu, dafinul american și piperul negru conțin safrol și compuși înrudiți care produc cancer la șoareci. Hydrazina și carcinogenii înrudiți sunt prezenți și în ciupercile comestibile, inclusiv în hribi. Derivații de psoralen sunt carcinogeni prezenți în țelină, pătrunjel. Nitrații sunt prezenți în sfeclă, țelină, spanac și alte vegetale. Exemplele date de cercetători pot continua. Până când se vor cunoaște mai multe detalii, ei ne sfătuiesc să mâncăm alimente cât mai variate și în cantități moderate, favorizându-le pe cele care au potențial anticanceros și pe care le voi aminti în cele ce urmează.

ALIMENTE CARE NE PROTEJEAZĂ ÎMPOTRIVA CANCERULUI

▼ **Betacarotenul**, un precursor al vitaminei A și alți carotenoizi, protejează față de cancerul de plămân, prostată și de cancerul uterin. Aceste substanțe se găsesc în toate vegetalele verzi și în morcovi.

▼ **Vitamina C.** Consumul unor alimente ce conțin vitamina C la fiecare masă este o idee excelentă.

▼ **Vitamina E.** Elimină din corp radicalii liberi care pot altera ADN-ul, protejându-l față de apariția cancerului.

▼ **Seleniul** este un factor important anticanceros. O sursă de seleniu o constituie cerealele integrale.

▼ **Vegetalele**, precum: broccoli, varza și conopida sunt stimulente ale enzimelor hepatice și intestinale care detoxifică organismul și cresc rezistența la cancer. Sucul de varză crudă, ridiche, roșii și din alte vegetale inhibă mutațiile produse de fumul de țigară.

▼ **Fibrele alimentare** își exercită efectul anticancerigen prin formarea unui bol care absoarbe apa în intestin și diluează cancerigenii, accelerând și tranzitul intestinal. Ele pot influența favorabil flora intestinală și reduc conversia acizilor biliari în substanțe cancerigene.

▼ **Vitamina D și calciul** protejează împotriva cancerului de colon.

BOLI CU TRANSMITERE SEXUALĂ

■ **Chlamydia trachomatis** este o infecție bacteriană ce produce uretrită negonococică, fiind chiar mai frecventă decât gonoreea (blenoragia). Infecția poate duce la sarcină extrauterină,

sterilitate feminină, avort, infecții ale ochilor și pneumonii la nounăscuți. La bărbați poate duce la inflamația testiculelor, ductelor spermatice, uretrei și prostatei.

Boala se manifestă prin secreție minimă și dureri la urinat. De multe ori, nu apare nici un simptom. Tratamentul se face cu antibiotice și trebuie aplicat și partenerului sexual, pentru a preveni reinfecția.

■ **Condilomatoza ano-genitală venerianã** este produsă de HPV (virusul uman papilloma). Are o incidență crescută și se poate asocia cu cancerul cervical. Femeile infectate ar trebui să-și facă un test PAP la fiecare 6 luni, pentru a descoperi orice anomalie celulară. Metodele standard de extirpare a leziunilor condilomatoase sunt eficiente.

■ **Trichomoniaza** este produsă de un parazit flagelat, Trichomonas vaginalis care poate supraviețui pe diverse obiecte, ca: dușuri, bureți de baie, fiind transmis, în special, pe cale sexuală. La femei apar mâncărimi vaginale, secreție vaginală galben-verzuie, cu miros neplăcut, dureri și arsuri la urinare, micțiuni mai frecvente.

Tratamentul se face cu metronidazol, excepție făcând femeile gravide, la care se recomandă doar comprimate vaginale și spălături acide. Evident, trebuie tratați și partenerii sexuali.

■ **Vaginita nespecifică (bacteriană)** este produsă de bacterii obișnuite. Se manifestă prin mâncărime, secreție vaginală de culoare gri, uneori o senzație de ersură. Contraceptivele orale par să aibă un efect protector.

SFATURI ...

● **palpitațiile** (perceperea bătăilor inimii cu frecvență crescută), neînsoțite de alte simptome ca: dureri în zona inimii, apăsare pe torace, amorțeli și furnicături în membrul superior stâng, nu sunt în mod necesar anormale și, de obicei, nu constituie o urgență. Dacă se întâmplă des, evitați cafeaua, ceaiul și alte stimulente înrudite. Dacă persistă și după aceste măsuri, adresați-vă medicului de familie.

● **multe femei au noduli la sâni, la un moment dat, de obicei între 18 și 45 de ani**, perioadă în care ovarele sunt funcționale. Nodulii pot fi mici pungi umplute cu material lichid sau semisolid sau sub formă de prelungiri lungi, care formează o masă solidă. Sânii devin grei și dureroși. Durerea și disconfortul pot fi continue sau premergătoare apariției menstruației. Dacă la palparea sânilor depistați asemenea noduli este bine să vă prezentați la medic, pentru evaluare și tratament.

Cercetătorii susțin că grăsimile animale, cafeaua și nicotina pot favoriza modificările fibrochistice.

● **chemați, de urgență, medicul dacă aveți dificultăți de respirație în repaus și/sau dureri toracice, oboseală intensă, palpitații, puls peste 120 bătăi pe minut (în repaus), dureri toracice intense, severe sau senzație de apăsare puternică în jurul pieptului, în braț sau în maxilar.** Toate aceste semne pot indica un atac de cord, îngrijirea medicală imediată fiind indispensabilă pentru salvarea vieții.

● **controlați-vă anual: tensiunea arterială, colesterolul sanguin, dantura, sânii, prostata, condiția fizică. Tot anual faceți o electrocardiogramă, o ecografie abdominală, teste pentru boli cu transmitere sexuală (dacă sunteți activi sexual). Femeile trebuie să facă un test PAP la un an de la debutul vieții sexuale și apoi anual. Bărbații trebuie să-și controleze testiculele pentru a preveni cel mai mic semn de cancer testicular, lunar și toată viața.**

DERMATITA ATOPICĂ (ECZEMA)

Dermatita atopică este o boală alergică ce produce uscarea pielii și mâncărime. În cazurile cronice, cu leziuni de grataj, poate apărea infecție: pielea devine îngroșată și aspră.

Eczema este frecventă în familiile predispuse la alergii și poate fi agravată de stresul emoțional, transpirație, infecții și alergii alimentare. Locurile frecvent afectate sunt, la copii și sugari, obrazul, brațele și picioarele. Adulții au mai multe probleme cu mâinile, în special dacă sunt ude frecvent.

Iată câteva măsuri de prevenție a acestei boli:

▼ evitați îmbrăcămintea prea călduroasă, pentru că produce transpirație și poate agrava pruritul. Evitați hainele de lână.

▼ evitați spălatul frecvent cu săpun, care are tendințe să usuce pielea.

Evitați cremele grase, care pot crește retenția transpirației și pruritul (mâncărimea).

▼ folosiți aspirina pentru combaterea pruritului sever;

▼ cremele cu steroizi ce necesită prescripție medicală îndepărtează pruritul sever, dar necesită supraveghere medicală;

▼ reducerea stresului emoțional este, uneori, cea mai importantă măsură;

▼ cofeina poate crește atât stresul emoțional cât și transpirația, așa că, trebuie evitată.

VITAMINA A

Este o vitamină cu importanță deosebită pentru organismele tinere.

Are proprietăți antiinfecțioase, menține echilibrul acido-bazic, contribuie la nutriția cartilagiilor și a oaselor, a organelor digestive, a vaselor sanguine, a mucoaselor, a tegumentelor.

Vitamina A reglează somnul și tensiunea arterială, acționează ca frenator folicular în sindromul dureros

care precede menstruațiile, previne formarea calculilor renali și biliari.

Lipsa vitaminei A conduce la leziuni oculare: scăderea acuității vizuale, umflarea pleoapelor cu apariția de cruste, întărirea și opacitatea corneei, xeroftalmie (oftalmie uscată, cu roșeață, senzație de durere usturătoare, putând duce la orbire).

Lipsa vitaminei A duce la oprirea creșterii, la denutriție, oboseală, scăderea rezistenței la infecții, uscarea pielii, părului, scăderea rezistenței unghiilor care devin friabile și sfărâmicioase. De asemenea, pot apărea tulburări menstruale, dureri abdominale, migrene, nervozitate, neliniște.

Derivatele de vitamina A (Beta Carotene etc.) au acțiune preventivă și curativă asupra anumitor leziuni epiteliale considerate ca leziuni precanceroase.

Vitamina A se întâlnește în majoritatea plantelor și legumelor verzi, în numeroase fructe. În mod special, se găsește în: morcovi, usturoi, ceapă, roșii, spanac, piersici, banane, ananas, cereale, coacăze, lămâi, portocale, măcese, alune, nuci, uleiuri vegetale, gălbenuș de ou, lapte integral, smântână, unt, ficat de pește. O bună asimilare a vitaminei A presupune funcții hepatice și intestinale corecte. Se evaluează la 5000 UI - 2 mg - doza de vitamină A necesară zilnic.

ȘTIAȚI CĂ ...

● **din morcovi** s-a extras o substanță numită DAUCARINA, element puternic vasodilatator, mai ales la nivelul arterelor coronare.

● **supele și ciorbele preparate din legume** sunt tonifiante, remineralizante, detoxifiante și reechilibrante. Ele sunt recomandate inclusiv persoanelor obeze. Au efect diuretic, stimulează circulația și activitatea glandelor endocrine.

● **sucul de lămâie** are multe utilități terapeutice în uz extern: contra guturaiului și sinuzitelor (câteva picături de suc în nări, de mai multe ori pe zi); împotriva stomatitelor și aftelor (lămâie + miere + apă - cu care se clătește gura, îndelung); împotriva migrenelor (se aplică comprese cu suc de lămâie sau felii de lămâie pe tâmple); contra negilor (tampoane de 3 ori pe zi, cu oțet de mere în care s-a macerat, timp de 8 zile, coaja a două lămâi); împotriva unghiilor sfărâmicioase (dimineața și seara, timp de o săptămână trebuie tamponate unghiile cu suc de lămâie); contra anginelor (gargară cu zeamă de la o lămâie într-un pahar cu apă călduță); persoanele care lucrează mult timp în picioare își pot ameliora simptomele neplăcute (dureri, crampe la nivelul picioarelor) cu ajutorul unor băi călduțe cu ceai de tei, urmate de frecții cu suc de lămâie.

● **în ulcerul gastroduodenal și gastrită** se recomandă o cură de 3-4 săptămâni cu: suc de varză crudă, proaspăt extras (3/4 de pahar cu câteva minute înaintea meselor principale); suc de cartof crud, proaspăt extras, o jumătate de pahar cu câteva minute înaintea meselor principale); ceai de sulfină și valeriană (câte o cană dimineața și seara)

● **cafeaua** constituie un tonic al sistemului nervos și cardiac. Înlesnește munca intelectuală și activitatea musculară; crește frecvența și amplitudinea mișcăriior respiratorii; are efect euforizant și diuretic; favorizează digestia prin stimularea peristaltismului gastrointestinal. În doze mari, duce la confuzia ideilor, agitație, palpitații. Cafeotoxina provoacă o stare depresivă asupra centrilor nervoși și numai fierberea cafelei permite eliminarea acestui toxic.

Dr. MARIA FILIMON

medic de familie acreditat

roagă persoanele înscrise să se prezinte la cabinet pentru completarea fișelor medicale.

Se mai fac inscrieri pe lista medicului de familie

la cabinetul din:
str. N. Grigorescu
Nr. 4-6, tel. 255803

Luni și vineri: 12.30 - 16.00
Marți, miercuri, joi: 8.00 - 11.30

CURA CU ALOE

Cura cu aloe se recomandă în tulburări digestive, inapetență, reumatism, ulcer, gripă, astm bronșic, migrene, radiculite, tromboflebite, eczeme, astenie nervoasă, alcoolism.

Un kilogram și jumătate de plantă, în vârstă de trei-cinci ani, se trece prin mașina de tocat carne (înainte de a se folosi, planta nu se udă timp de cinci zile). Se adaugă 2,5 kg de miere, 3,5 litri de vin roșu de 14-18°. Toate acestea se pun într-un borcan de sticlă și se așază într-un loc întunecos și răcoros, unde se lasă timp de cinci zile. În primele șapte zile se ia o linguriță, de trei ori pe zi, cu două ore înainte de masă.

Durata minimă a unei cure este de două-trei săptămâni sau o lună.

Pagină realizată de dr. MARIA FILIMON

La doar 20 de ani

VIAȚA ÎN SPATELE GRATIILOR

Circumstanțele în care tinerii apucă drumul infracționalității sunt extrem de diverse. Fie că este vorba de nevoia de bani, repercursiunile unei adolescențe petrecute într-o familie destrămată sau pur și simplu teribilism, cei care săvârșesc infracțiuni au parte de același deznodământ: penitenciarul.

De mult timp încoace penitenciarele noastre au încetat să mai fie doar locuri de deținere a infractorilor, unde între aceștia domina legea pumnului. Acum, condițiile de trai sunt umane, accentul punându-se pe reeducarea celor care produc fapte antisociale, redirecționarea lor spre integrarea în societate fiind un punct important pe agenda de lucru a personalului penitenciarelor. Despre cum își petrec viața de zi cu zi tinerii deținuți din Penitenciarul Arad, puteți citi în rândurile de mai jos.

Tinerii aflați în detenție, cu un comportament exemplar au dreptul de a juca tenis de masă sau șah

În Penitenciarul Arad sunt deținuți în prezent 100 de tineri între 18 și 21 de ani. Cele mai frecvente infracțiuni sunt cele minore, violurile și tâlhăriile fiind rar întâlnite.

Pentru ei timpul are o altă dimensiune, se dilată, devenind un aprig dușman. Fiecare încearcă să uite de acest lucru abordând activități printre cele mai diverse.

Unii dintre ei urmează cursurile școlare din cadrul Penitenciarului la clasele 1-8, cei care au absolvit liceul fiind foarte puțini. Câțiva dintre ei se specializează ca legumicultori, deși aceste cursuri, după cum ne spunea și lt. col. **GHEORGHE BĂTRÂN** - șeful serviciului de reeducare, nu întotdeauna au o finalitate în momentul în care tinerii se eliberează.

O altă dimensiune interesantă a vieții din Penitenciarul Arad este faptul că în fiecare joi între orele 17 și 18 funcționează un post de radio cu circuit închis. Aici deținuții își pot dedica unii altora melodiile preferate. Pe primul loc în top se situează trupa hip-hop Paraziții, urmată de 3rei Sud Est, Genius și muzică populară.

Totuși, la întoarcere în camere, timpul încremenește din nou.

Cel mai mare dușman - singurătatea

Primul lucru pe care îl simt cei care intră în Penitenciar este izolarea de cei dragi, de cei de acasă. Pătrund într-o lume nouă, mai dură. O lume în care nu cunosc pe nimeni, în care nimeni nu le ține partea. Puținele prietenii care se leagă după gratii nu sunt întotdeauna trainice. Și asta pentru că singurul lucru pe care-l au în comun este spațiul pe care îl împart pentru o perioadă de timp.

Timpul petrecut aici este un sfetnic bun pentru cei care au săvârșit o infracțiune. Se gândesc la momentul eliberării și la ce vor face după aceea. Pentru cei mai mulți dintre ei, familia care-i așteaptă acasă este un motiv îndeajuns de puternic pentru a se reintegra în societate.

Mulți dintre ei sunt însă la prima abatere și măcar pentru acest motiv societatea ar trebui să renunțe la a-i mai eticheta pe toți drept periculoși și să le acorde o șansă pe care unii dintre ei o merită.

ȘTEFAN TUDOSE
Foto: V. MUSCA

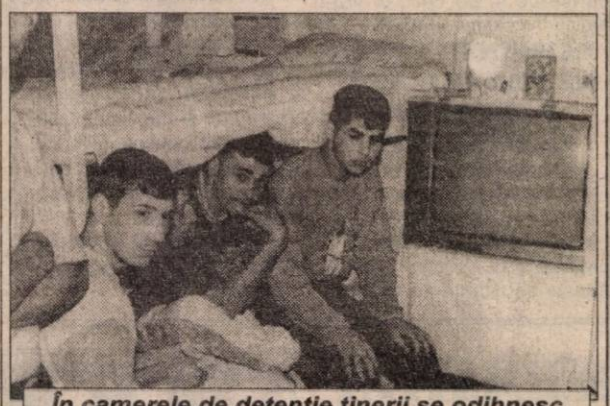

În camerele de detenție tinerii se odihnesc sau se uită la emisiunile de TV

Tineri care au reușit

CU „DREPTUL" SPRE UN CLUB DE CALCULATOARE

Aurelian Lucian Oniță a urmat cursurile Facultății de Drept din Arad. La terminarea studiilor, planurile sale cu privire la viitor erau complet diferite de ceea ce a realizat în timp. Astăzi, Aurelian este proprietarul unuia dintre cele mai căutate cluburi de calculatoare din oraș.

– De unde a pornit ideea înființării unei firme cu asemenea obiect de activitate?

– În perioada în care am terminat facultatea, nu era încă posibilă susținerea examenului de licență. Cu o simplă diplomă de absolvire nu reușeam să fac nimic din ceea ce-mi propusesem. Atunci mi-a venit ideea înființării actualei firme. Cu resurse proprii și prin împrumuturi am reușit să-mi dotez clubul cu aparatura necesară.

– De ce chiar un club de calculatoare?

– Cred că dacă mă interesa băutura deschideam un bar. Pasiunea mea a fost calculatorul.

– Care sunt relațiile dintre tine și angajați, având în vedere diferențele mici de vârstă?

– Împreună cu oamenii cu care lucrez formăm o echipă foarte unită. Existând înțelegere din partea ambelor părți, nu avem probleme de asemenea natură.

– Bănuiesc că ai un program aglomerat. Cum se împacă viața de familie, știind că anul trecut te-ai căsătorit, cu munca pe care o faci?

– În cazul meu nu se poate vorbi despre un program anume. De multe ori îmi doresc chiar să am unul fix. Să știu că plec dimineața la serviciu și mă întorc la ora 15. Dar, asta e! Soția mea fiind medic stomatolog, are un program la fel de încărcat ca mine. Cel mai important este faptul că ne înțelegem reciproc și totul e perfect.

– Exceptând calculatorul, ce pasiuni mai ai?

– Îmi place foarte mult sportul. În viitor mi-aș dori chiar să deschid o sală de sport. Dar din păcate nu am timp să-l practic. Mi-ar face plăcere să am timpul necesar la dispoziție pentru lectură. Din păcate însă...

– Dacă ai avea posibilitatea să dai timpul înapoi, ai face același lucru?

– Nu! M-aș angaja la o firmă, în primul rând pentru a avea un program fix. Chiar dacă în urmă cu doi ani nu mă interesa acest aspect, acum, având o familie, lucrurile sunt diferite.

– Ești satisfăcut de ceea ce ai realizat până în prezent?

– Din punct de vedere profesional nu mă consider mulțumit. Încă nu am ajuns unde mi-am propus.

– În încheiere spune-mi ce îți dorești de la anul 2000.

– Mai mult timp liber și bineînțeles, mai mulți clienți.

MADIANA MICAN

TATUAJELE - UN NOU MOD DE EXPRIMARE AL TINERILOR ARĂDENI?

Tatuajele au exprimat o formă primitivă de artă, fapt relevat în urma descoperirii făcute în 1947, în Siberia, a unui trup înghețat aparținând unui războinic scit. Dar descoperiri ulterioare vorbesc despre existența acestui ritual chiar din epoca neolitică. Termenul de tatuaj derivă din cuvântul „tatu", originar din Insulele Tahiti, mai precis din Insula Vântului, unde înseamnă „desen bătut". A fost introdus în Europa de către Cook, la întoarcerea sa, în iulie 1769, din călătoria în Mările Sudului.

Până acum sunt cunoscute trei categorii de tatuaje: tatuaje pentru sacrificii (incizii ale pielii - răspândite la populațiile cu pigmentul pielii mai închis la culoare), tatuajele cusute (cu ață și ac înmuiată în tinctură vegetală) și tatuaje înțepate (desene executate cu un os, mai târziu cu un ac prin alăturarea punctelor și prin introducerea de substanțe colorate sub piele). Toate cele trei tipuri de tatuaje sunt permanente. Mai există și tatuaje nepermanente, realizate cu diferite culori de tuș, cu șabloane sau folie cu abțibilduri colorate. Există promisiunea ca în lunile care urmează să fie lansat creionul pentru tuș.

Și în orașul nostru, această modă face furori în rândul tinerilor arădeni care au fost ispitiți de noua extravaganță.

Dacă îl vede tata, „mă omoară"!

Entuziaști și prea încrezători tinerii fac uneori lucruri pripite pe care apoi le regretă. Exact așa a pățit și **Dorin**, un tânăr de 17 ani, aflat la unul din cele mai bune licee din Arad. **„Am fost la un chef și băusem deja trei beri. Printre noi era un tip, toți îi ziceau Maxi, care știa să facă tatuaje și avea acasă scule. Ne-am hotărât, eu cu încă trei colegi, să ne tatuăm și ne-am dus atunci noaptea la Maxi. Mi-am ales un tatuaj «de toată frumusețea» - un șarpe încolăcit în jurul brațului. A doua zi îmi venea să mor de ciudă. Vreau să dau la Academia de Poliție, la București și acolo nu e voie cu tatuaje. Dacă îl vede tata, «mă omoară»"!...**

E mai sexy...

Moda a făcut ravagii și în rândul tinerelor fete care nu au avut complexe să se afișeze vara trecută, cu tot felul de desene pe corp. **Mony** și **Maria** sunt două tipe „trăznet", una blondă iar cealaltă roșcată. Ele au apelat la un „artist bun" din Vladimirescu, specializat în tatuaje. Iată ce ne spunea blonda: **„Mi-am dorit de mai mult timp un tatuaj și mă simt bine cu un delfin mic și verde pe spate... Prietenul meu a fost de acord, chiar el mi-a dat banii pentru tatuaj... Cred că e mai sexy așa..."**

Maria are tatuat pe mână un drăcușor roșu. Și ea e încântată de el chiar dacă mama ei nu a prea fost...

Tatuajele și... virilitatea

Nici băieții nu au scăpat de „isteria tatuajelor" fiind și ei incluși în „programul tatu"... **Adrian** este absolvent al unei școli profesionale. El practică de cinci ani culturismul. **„Când am văzut că aproape toți băieții de la sală „și-au tras" tatuaje m-am hotărât și eu. Am două - unul pe brat și unul pe coapsă. Fetelor le plac băieții tatuați... Și marii culturiști au tatuaje care îi fac mai adevărați... Anado** este partenerul lui de antrenament de mai bine de doi ani. Iată ce ne spunea el: **„Am fost și eu acum un an, să îmi fac un tatuaj în Ungaria. Și idolul meu, Dorian Yates are unul la fel... Am citit undeva că ar ajuta chiar și la virilitate..."** Noi nu am citit și nu credem că vom citi vreodată acest lucru...

Tatuaje inedite...

După cum ați putut vedea în materialul de mai sus, motivațiile tinerilor arădeni, pentru a se tatua, sunt diverse și inedite. Nu avem pretenția că am reușit să dăm o imagine perfectă a prototipului de tânăr care și-a aplicat tatuaje pe corp. Nici nu am avea cum. Dacă există cineva cu un tatuaj, mai deosebit și vrea să apară în pagina de tineret a ziarului nostru, îl invităm să ne viziteze la redacție.

OLIMPIU BULZAN

Ancheta „T"

MAI CONTEAZĂ VIRGINITATEA LA CĂSĂTORIE?

Într-un sondaj de opinie realizat la nivel național a reieșit faptul că printre cele mai mari dileme ale tinerei generații stă întrebarea **dacă mai contează virginitatea la căsătorie.** Părerile par a fi împărțite: unii spun că virginitatea este o dovadă a credinței și respectului față de partener - o garanție a viitoarei căsnicii, alții (cu vederi mai moderne) susțin că au trecut vremurile când fata trebuia să se păstreze pentru noaptea nunții. Ba mai mult, în viziunea majorității stă ideea că ar fi perfect dacă s-ar impune ca viitorul cuplu să aibă o așa-zisă perioadă de probă (de acomodare) care să dureze între trei și șase luni. E bine știut faptul că sunt țări occidentale a căror legislație prevede parcurgerea perioadei de probă. În fața ofițerului stării civile acest lucru fiind dovedit chiar cu martori. În opinia specialiștilor în sexologie se pare că dintr-un procent de sută la sută de cupluri căsătorite, aproape 90% dintre acestea au întreținut relații sexuale înainte de noaptea nunții. Interesant e faptul că din procentul de 10% rămas celor care preferă să se „cunoască" în noaptea nunții, mai bine de 7% ajung să divorțeze în maxim un an, toți pe motivul nepotrivirii de caracter. În sprijinul „perioadei de probă" vine și părerea unor psihologi arădeni ce cred că șansele de reușită într-o căsnicie scad considerabil dacă cei doi parteneri n-au făcut sex înainte de căsătorie. Tot psihologii susțin că virginitatea are mare importanță în special în mediul rural, acolo unde mentalitățile sunt greu de schimbat.

„VREMURILE NU MAI SUNT ACELEAȘI"

Chestionând câțiva arădeni asupra acestui subiect, am primit următoarele răspunsuri:

Mioara C. (47 ani) - „Sunt mamă de băiat și deși nu discutăm toate problemele deschis n-aș putea fi de acord cu ideea să stea împreună cu o fată înainte de căsătorie. Ce-i aia „probă"? Doar atâta îi spun aproape zilnic: **să nu se însoare până nu e convins că nu va divorța în următorii cinci ani".**

Andrei F. (27 ani) - „Te-ai prins că n-o să mă însor până nu voi sta împreună cu fata pe care am s-o aleg. Ce spun părinții e important dar nu într-atât încât să mă facă să-mi schimb părerile. Ce, dacă nu mă spală și nu-mi face de mâncare doar n-o să mă duc la părinți să mă plâng. La încerc pe toate înainte de ofițerul stării civile..."

Mălina T. (24 ani) - „Dacă mă întrebi pe mine eu îți pot spune că virginitatea nu mai este o modă. Dar de vorbeai cu părinții ajungeai să crezi că la căsătorie voi fi virgină. Concepțiile nu pot fi schimbate deși vremurile nu mai sunt aceleași."

Georgeta P. (49 ani) - „Cum am putut eu să mă căsătoresc fată mare și să fac patru copii, pot și tinerii de azi să urmeze exemplul. Adevărul este că lumea s-a stricat de tot și cred că ăsta-i începutul sfârșitului lumii. Ascultați-mă pe mine..."

S. GHILEA
Foto: V. MUSCA

ARBITRI, DAȚI CADOURILE ÎNAPOI!

● Rugbiștii Adrian Ghiță și Daniel Lăzărescu s-au săturat de mizeria din România, hotărând să muncească cinstit în Irlanda. Cei doi au părăsit echipa Steaua, imediat după ce formația română a jucat un meci împotriva irlandezilor de la Connach. În vârstă de 22 de ani, rugbyștii au fost deja trecuți în rezervă de MAN, până mai ieri având gradul de sergenți. Halal! ● Portarul echipei Dinamo, Khalid Fouhami a fost selecționat în „naționala" Marocului pentru meciurile din Cupa Africii pe Națiuni, din acest an, competiție care se va desfășura între 22 ianuarie și 13 februarie, în Nigeria și Ghana. Iată că, dacă la Dinamo nu are loc, se va bate de la egal la egal cu Chadli pentru postul de portar, în ciuda faptului că acesta din urmă joacă împreună cu Raja Casablanca, în Campionatul Mondial al cluburilor. ● În Italia, Lazio și-a sărbătorit cea de-a 100-a aniversare de la înființarea clubului. După ce au asistat la victoria echipei favorite - duminică - împotriva formației Bologna, cei 70.000 de spectatori au rămas în corpore pe stadion, pentru a asista la un meci care evoca trecutul marii familii alb-albastre, la care au participat fostele vedete ale clubului. Cu această ocazie, președintele Sergio Cragnotti a dorit să evolueze pe postul de atacant, îmbrăcând un tricou pe care era scris numărul 100. ● Responsabilii clubului italian de fotbal A. S. Roma obișnuiesc să ofere arbitrilor ceasuri de aur „Rolex", în valoare de aproximativ 11.000 de euro. Președintele

Bursa știrilor

Sensi a spus că la insinuările făcute, membrii lui A. C. Milan trebuie să răspundă și să dovedească. Până atunci, însă, președintele Federației Italiene de Fotbal, Luciano Nizzola, i-a somat pe arbitri să înapoieze cadourile. Poate învață și „fluierașii" noștri ceva. ● Vești bune din Spania. Atacantul român Jean Barbu a marcat un gol important - din penalty - pentru formația sa Numancia, care a câștigat cu 2-1 în deplasare, la Betis Sevilla. Barbu a egalat în min. 57, după care Ojeda - cu două minute înainte de final - a adus tristețe în sânul unei alte echipe în care evoluează un fotbalist român, Iulian Filipescu. ● Președintele FIFA, Joseph Blatter, a afirmat că Africa de Sud este cea mai potrivită candidată pentru organizarea Campionatului Mondial de fotbal, din anul 2006. Chiar dacă au adversare precum Maroc, Brazilia, Anglia, ori Germania, sud-africanii sunt, iată, favoriți. Tot Blatter a mai spus că este mulțumit de ce a văzut în Brazilia - la C. M. de fotbal al cluburilor - stadioanele „Maracana" și „Morumbi" făcând din Brazilia o candidată serioasă pentru organizarea C. M., însă în anul 2010. ● Antrenorul Alex Ferguson a declarat că se va retrage de pe banca tehnică a echipei Manchester United exact peste doi ani, când va împlini vârsta de 60 de ani. Tehnicianul scoțian - unul dintre cei mai aureolați din lume - a precizat că va rămâne pe postul de consultant ori altă funcție în cadrul clubului Manchester United, dar nimeni să nu își închipuie că ar putea reveni asupra deciziei.

LEO SFÂRA

Pulsul zilei, la F.C. UTA

33 DE JUCĂTORI PENTRU ITALIA

Ieri, a sosit la Arad fostul fotbalist al echipei Pandurii Tg. Jiu, Adrian Popescu, recent transferat la UTA. El s-a integrat în programul de pregătire al băieților lui Rubinacci. Adică, va face vizita medicală, iar apoi va intra și la o „miuță". Popescu are cazare asigurată la mini-hotelul clubului, nebeneficiind - așadar - de telefon ori televizor.

Pe de altă parte, președintele Marin Lupaș a adăugat datei de 14 și cea de 13, posibilă pentru plecarea lotului în cantonamentul din Italia.

S-a stabilit și lotul de jucători care va fi prezent în pregătiri. Se vor deplasa în Peninsulă nu mai puțin de 33 de fotbaliști, mai puțini decât au preconizat antrenorii. Iată-i, în continuare, pe cei care merg în Italia: Almășan, Anca, Ardelean, Baciu, Bier, Bogoșel, Bolcaș, Botiș, Boroș, Ciba, Ciortan, Ciubăncan, Crăciunescu, Diaconescu, A. Drăgan, Drida, Găman, Matei, Panin, Pap, Popescu, Prințipu, Zaha, Sighete, Todea, Hutan, Fritea, Ianu, Mărginean, Demian, Rus, Kent și Ikpe - ultimii doi întâlnindu-se cu coechipierii chiar în cantonament.

Așadar, un lot destul de subțire ca valoare, gros ca număr. În locul lui Drăgan și Mariș, au apărut Adrian Popescu și Ekong Ikpe, iar în plus - poate surprinzător - în lot se mai află tânărul Bier, de la Romvest Arad. Atât!

LEO SFÂRA

FOTBAL INTERNAȚIONAL

Campionatul Mondial al cluburilor

Grupa A

Real Madrid-Corinthians 2-2
Al-Nassr - Raja Casablanca 4-3

Clasament

1. Real Madrid	2	1	1	0	5-3	4
2.Corinthians	2	1	1	0	4-2	4
3. Al-Nassr	2	1	0	1	5-6	3
4. R. Casablanca	2	0	0	2	3-6	0

Grupa B

Manchester United - Vasco da Gama 1-3
South Melbourne-Necaxa Mexico 1-3

Clasament

1. Vasco da Gama	2	2	0	0	5-1	6
2. Necaxa Mexico	2	1	1	0	4-2	4
3. Manchester Utd.	2	0	1	1	2-4	1
4. South Melbourne	2	0	0	2	1-5	0

Ocupantele primului loc din fiecare grupă se vor califica pentru finala cea mare, în timp ce formațiile de pe poziția a doua își vor disputa ultima treaptă a podiumului. Ambele întâlniri vor avea loc în data de 14 ianuarie.

Italia - etapa a 16-a

Parma-Juventus 1-1; Lazio-Bologna 3-1; Bari-Venezia 3-0; Cagliari-Piacenza 3-0; Perugia-Udinese 0-5; Torino-Lecce 1-2; Verona-Reggina 1-1 Milan - Roma 2-2; Fiorentina-Inter 2-1.

În clasament: 1. Lazio 34 p; 2. Juventus 33 p; 3. Parma 31 p.

Spania - etapa a 19-a

Espanyol-Deportivo la Coruna 0-0; Rayo Vallecano-F. C. Sevilla 2-0; Betis Sevilla-Numancia 1-2; Alaves-Ath. Bilbao 1-2; Racing Santander-Málaga 2-3; Celta Vigo-Barcelona 0-2; Real Sociedad-Oviedo 0-0; Atletico Madrid-Mallroca 1-0; Zaragoza-Valencia 4-2.Partida Valladolid-Real Madrid a fost amânată.

Pe primele trei locuri: 1. Deportivo La Coruna 37 p; 2. Zaragoza 34 p; 3. Barcelona 33 p

***

Într-un meci restanță din Premier League, sâmbătă, Bradford-Chelsea 1-1. După acest rezultat, echipa românului Dan Petrescu ocupă locul 7 în clasament, la 12 puncte distanță față de liderul Leeds United.

C. MNERIE

Baschet feminin

ÎNCĂ O JUCĂTOARE DE „NAȚIONALĂ" LA B. C. ICIM ARAD

Deși echipa arădeană, Baschet Club ICIM, se află în plin cantonament la Poiana Brașov, managerul clubului, dl. Stelian Văduva, nu stă cu mâinile în sân și caută noi și noi soluții pentru echipă. După cum se știe, Anca Nițulescu și-a exprimat dorința de a evolua în campionatul Greciei, alături de sora ei, Laura, la Asteras Exarhion. Tocmai de aceea, pivotul echipei noastre nici nu a făcut deplasarea în Poiană, așteptând sosirea impresarilor eleni pentru a plăti la ICIM înțelegerea dintre părți. Dacă, într-o vreme, managerul B. C. ICIM-ului intenționa aducerea la Arad a lui Krișcik sau Chipăruș, se pare că se va opta pentru o altă variantă. Mai exact, dl. Văduva a primit consimțământul jucătoarei Bianca Vescan de la „U" Cluj-Napoca, de a demara transferul ei la Arad. Cum baschetbalista de pe Someș este componentă a lotului național de senioare, prin aducerea ei la B. C. ICIM, colonia „tricolorelor" de la echipa arădeană se îmbogățește.

D. SCRIDON

Baschet masculin

WEST PETROM REVINE DIN CANTONAMENT

Așa cum v-am informat într-unul din numerele trecute ale ziarului, echipa de baschet masculin West Petrom Arad a ales pentru pregătirea în condiții optime a campionatului - ce se reia pe data de 22 ianuarie - stațiunea Călimănești. Cantonamentul a fost considerat drept unul reușit de către reprezentanții formației petroliste. Cazați la motelul „Cozia" din Căciulata, băieții au efectuat câte două antrenamente zilnice. Cele de dimineață au avut loc în aer liber, axându-se pe latura fizică, iar cele de după-amiază, tehnico-tactice, s-au desfășurat în Sala Sporturilor din Râmnicu Vâlcea. În timpul cantonamentului au fost susținute două jocuri-școală, unul în compania divizionarei B, Phoenix Râmnicu Vâlcea, altul în fața unei echipe de old-boys, la care au participat și componenții formației secunde a B. C. West Petrom. Deși mai mulți componenți ai lotului au acuzat afecțiuni specifice anotimpului rece, se speră în recuperarea lor rapidă și totală

Astăzi, baschetbaliștii arădeni se întorc la Arad, cu autocarul. Planificata deplasare în Iugoslavia, la Cacak, pentru câteva întâlniri de verificare cu Borac din localitate și Spartak Subotica, nu va mai avea loc. În schimb, se intenționează o deplasare în Ungaria, unde urmează să fie programate „amicale". Încă o variantă o reprezintă partidele cu Elba Timișoara, mai vechea parteneră de pregătire a arădenilor.

ADRIAN HÂRȚĂU

RONALDO - LA J.O.?

Atacantul formației Inter Milano, Ronaldo, se află în atenția selecționerului brazilian Wanderley Luxembourgo, în vederea Jocurilor Olimpice de la Sydney, a declarat acesta, duminică, la Londrina, informează AFP.

Fotbaliștii selecționatei braziliene "under 23" se antrenează, în prezent, în vederea turneului preolimpic sud-american, care se va desfășura în perioada 18 ianuarie-6 februarie, în statul Parana.

Ronaldo, în vîrstă de 22 de ani, care a suferit, pe data de 30 noiembrie, la Paris, o intervenție chirurgicală la genunchiul drept, nu va putea participa la acest turneu, dar după o perioadă de recuperare, de încă cinci luni, va încerca să realizeze cele două obiective pe care și le-a propus: să evolueze la Jocurile Olimpice de la Sydney și să redevină unul dintre cei mai buni jucători din lume.

Pentru prima oară

ARADUL NU ARE ECHIPĂ LA TURNEUL FINAL AL MEMORIALULUI „GHEORGHE OLA"

Parcă nu ne vine să credem este pentru prima oară în ultimii ani, când Aradul fotbalistic juvenil nu va avea nici o reprezentantă la turneul final al Memorialului „Gheorghe Ola" la minifotbal pentru copii. E drept, s-a schimbat și sistemul competițional, câștigătoarele primei etape trebuind să mai dispute o fază semifinală, înaintea accederii la turneul final. Înainte, cine câștiga etapa județeană era calificată la finală. Așadar, Șoimii Pâncota '87 și F. C. Telecom Arad '88 a trebuit să se prezinte la Reșița, pentru una din aceste „zone" semifinale. În rândurile ce urmează vom mai „diseca" puțin evoluția celor două reprezentante ale școlii arădene de fotbal...

● La grupa mare, gazdele au făcut legea

Beneficiind și de avantajul terenului propriu, reșițenii de la C. S. M. nu au avut probleme în a se impune. Trei victorii clare, e drept, unele conturate și cu ajutorul discret al „fluierașilor" localnici, dar, una peste alta, gruparea din Valea Domanului a meritat calificarea la turneul final al grupei mari, ce se va disputa la începutul lunii februarie, la Constanța. Cât privește echipa Șoimii Pâncota, aceasta are meritul de a fi numită de reprezentantul Federației, dl. Gică Ene: **„drept cea mai frumoasă formație din acest turneu"**.

Din păcate, rezervele „șoimilor" nu s-au ridicat la nivelul titularilor și acest lucru s-a simțit. E greu la vârsta aceasta, în sală și într-un ritm galopant să joci cu același „6". Evidențiații Pâncotei au fost: Dragoș Dragalina (golgeterul echipei cu 4 reușite), Flavius Gânscă și Flavius Covaci. Cuvinte de laudă și pentru Stan, Toth și Cozia, care au fost apreciați și de Dan Mănăilă - antrenorul echipei de seniori. Copiii țin să mulțumească prin intermediul nostru unor oameni

Dragoș Dragalina a fost golgeterul „șoimilor" Pâncotei la zona de la Reșița

cu suflet mare pentru fotbal, fără de care ei nu ar fi ajuns aici. Este vorba de: **Roland Bernardin, Mircea Dragalina, Doru Drăucean, Ioan „Tiche" Vancu, Horațiu Almașiu, Ilarie Paven, Iosif Retter, „Flavi-Mar" Impex SRL, dar și Primăria Pâncota.**

Rezultate tehnice

CSM Reșița - Pandurii Tg. Jiu 5-1; CSM Reșița-Șoimii Pâncota 5-0; CSM Reșița-Aurul Brad 2-1; Brad-Tg. Jiu 7-2; Pâncota-Brad 3-2 și Tg. Jiu-Pâncota 3-2.

Clasament final: 1. CSM Reșița 9 p; 2. Aurul Brad 3 p. (10-7); 3. Șoimii Pâncota 3 p (5-10); 4. Pandurii Tg. Jiu 3 p (6-14).

● Micuții „telefoniști" nu s-au regăsit

Întotdeauna la o astfel de competiție debutul este foarte important. Există o regulă nescrisă, că nu ai voie să pierzi. Din păcate, „telefoniștii" arădeni, pregătiți de prof. Marius Drăguceanu, nu au putut ține cont de acest sfat și au cedat într-o manieră clară jocul cu cei din Tg Jiu. De-aici încolo, nu le-a mai ieșit nimic, chiar dacă de la meci la meci au jucat mai bine. Nu mult a lipsit ca Telecomul să furnizeze o uriașă surpriză, Corvinul Hunedoara, echipa calificată la turneul final de la Iași, câștigând cu mari emoții jocul cu Riviș et company. Dacă e să facem și câteva remarci ne oprim asupra jucătorilor: Burcă, Riviș, Barbură și Asinipian. Oricum, chiar dacă acum au rămas datori, acești copii au o mare șansă anul

Micuțul „telefonist" Daniel Burcă a impresionat prin tehnicitatea sa

viitor, când vor participa la grupa mare de vârstă.

Rezultate tehnice

Corvinul Hunedoara - CSȘ Timișoara 1-0; Corvinul - CSȘ Reșița 2-1; Corvinul-Tg. Jiu 1-1; Corvinul-FC Telecom Arad 2-1; CSȘ Timișoara-Tg. Jiu 6-2; CSȘ Timișoara-CSȘ Reșița 2-0; CSȘ Timișoara-Telecom 2-1; CSȘ Reșița-Tg. Jiu 4-0; CSȘ Reșița-Telecom 3-1; Tg. Jiu-Telecom 4-0.

Clasament final: 1. Corvinul Hunedoara 10 p; 2. CSȘ Timișoara 9 p; 3. CSȘ Reșița 6 p.; 4. Pandurii Tg. Jiu 4 p; 5. F. C.Telecom Arad 0 p.

● AJF Arad a fost alături de copii

Chiar dacă inițial a fost vorba că dl. Nicu Selejan va însoți la Reșița delegațiile arădene, până la urmă, în orașul de pe Bârzava au sosit alți reprezentanți ai forului fotbalistic județean. Probabil, prins cu probleme mai stringente, dl. Selejan l-a împuternicit pe secretarul AJF, Dorin Vătran, să fie alături de micuții copii la „zona" de la Reșița. Acesta a venit însoțit de Ionuț Leac - președintele Comisiei de Copii și Juniori și de Dan Coman - vicepreședintele aceluiași compartiment. Deci, nu se poate spune că AJF Arad nu a fost alături de Pâncota și de Telecom în tentativele lor de accedere în ultima fază a Memorialului „Gheorghe Ola". Din păcate, de această dată nu a fost să fie...

DANIEL SCRIDON
FOTO: VIOREL MUSCA

NEGOCIERI INTENSE ISRAELO-SIRIENE

Israelul și Siria au purtat, duminică, la Shepherdstown (estul SUA), negocieri cu privire la toate dosarele litigioase, dar nu au reușit să ajungă la un rezultat concret, relatează AFP.

"Discuțiile la nivel de șefi de delegație sînt încheiate, în linii mari, și nu mai așteptăm o întoarcere a președintelui (Bill Clinton) la Shepherdstown", a precizat un important oficial american.

"Toate grupurile de lucru s-au reunit", a afirmat purtătorul de cuvînt al Departamentului de Stat, James Rubin.

Premierul israelian Ehud Barak a declarat, la rîndul său, că "Israelul nu va semna nici un acord care nu răspunde nevoilor sale vitale".

Printre cele patru grupuri de lucru constituite figurează și cel însărcinat cu trasarea frontierelor. Acesta nu s-a mai reunit de la începutul actualului ciclu de negocieri, ședința de duminică fiind prima ocazie în care israelienii și sirienii au abordat acest subiect față în față, din iunie 1967, cînd armata statului evreu a invadat Înălțimile Golan.

Grupul de experți desemnați pentru a fixa modalitățile de împărțire a apei s-a reunit, de asemenea, pentru prima dată.

Preocupat de a imprima negocierilor un ritm cît mai alert, președintele american Bill Clinton s-a deplasat la Shepherdstown pentru a cincea oară într-o săptămînă. El i-a reunit pe Ehud Barak și pe șeful diplomației siriene, Faruk al-Shara, în cadrul unui dineu care a durat două ore și s-a încheiat cu puțin înaintea miezului nopții de duminică spre luni (07.00, ora României).

James Rubin a confirmat informațiile potrivit cărora Ehud Barak și Faruk al-Shara se vor întoarce în curînd în capitalele țărilor lor, negocierile vor continua și luni, iar rămînerea experților din cele două delegații în SUA, în vederea continuării eforturilor, este posibilă.

"În cursul ultimelor șase zile, prezentînd un document de lucru, avînd un anumit număr de reuniuni cu toate grupurile de lucru, am reușit să imprimăm un ritm de muncă ce îndreptățește speranța că vom putea ajunge la un acord-cadru", a declarat Rubin. "Am eliminat obstacolele procedurale. Discuțiile sînt accelerate și sîntem acum foarte mulțumiți că cele două părți au început să atace metodic problemele dificile", a adăugat el, subliniind însă cu prudență că "SUA nu se așteaptă ca acest acord să fie încheiat în cursul primului ciclu de negocieri".

"Lucrurile avansează", a declarat laconic secretarul american de Stat Madeleine Albright, cu ocazia unei vizite a premierului israelian Ehud Barak la locul unei bătălii din timpul războiului de secesiune.

Bill Clinton a remis, un document de lucru pentru a fixa cadrul convorbirilor. Potrivit unui delegat sirian, acest document "este foarte clar" în ceea ce privește problema frontierelor. "Dacă nu ar fi fost astfel, nu l-am fi acceptat niciodată. Noi nu vom discuta nici un subiect dacă problema frontierelor nu este rezolvată.

Guvernul rus a fost remaniat

Miniștrii ruși de Finanțe, Mihail Kassianov, și pentru Situațiile de Urgență, Serghei Șoigu, au fost numiți, luni, prim-vicepremier și, respectiv, vicepremier, păstrîndu-și, în același timp, portofoliile, a anunțat Președinția rusă, citată de AFP.

Kassianov fusese însărcinat, pînă acum, cu negocierile cu instituțiile financiare internaționale. Șoigu, un apropiat al președintelui interimar al statului, Vladimir Putin, se afla în fruntea listei partidului pro-Kremlin Unitatea, care s-a clasat al doilea la alegerile legislative din decembrie, mai ales datorită susținerii lui Putin. Ministrul Căilor Ferate, Nikolai Aksenenko, a pierdut postul de vicepremier, păstrîndu-și portofoliul ministerial, însă. Un alt fost prim-vicepremier, Viktor Hristenko, care superviza Finanțele, a fost numit vicepremier.

Șeful Guvernului rus, Vladimir Putin, numit la 31 decembrie președinte interimar al Rusiei, are, de acum înainte, șapte vicepremieri (față de trei, în echipa precedentă) și un prim-vicepremier (față de doi, anterior).

FAPTUL DIVERS

Organe pentru transplant de la condamnații la moarte

Organele interne, în special ficatul, condamnaților la moarte executați în sudul Chinei sînt vîndute, în special bolnavilor din Hong Kong, pentru a fi folosite la transplanturi, relatează presa din Hong Kong, preluată de AFP.

Medicii spitalului universitar Sun Yat Sen din Canton au declarat, pentru "South Chîna Morning Post" că majoritatea organelor utilizate pentru transplanturi provin de la condamnații la moarte. "Condamnații la moarte sînt buni donatori, pentru că sînt tineri", a explicat unul dintre medici. "Avem o rețea bună, majoritatea organelor sînt trimise aici", a adăugat acesta.

Potrivit unuia dintre medici, consimțămîntul donatorului nu este necesar, în măsura în care legea chineză nu prevede acest lucru pentru condamnații la moarte. Un alt medic a precizat că luna ianuarie este, de obicei, o bună perioadă pentru transplanturi, în măsura în care autoritățile chineze procedează la un mare număr de execuții înaintea sărbătorilor noului an chinez, de la începutul lunii februarie.

În Marea Britanie SISTEMUL SANITAR – AFECTAT DE GRIPĂ!

Autoritățile sanitare britanice au declarat că sistemul de sănătate național a fost grav afectat de epidemia de gripă declanșată la nivelul țării, fiind necesară apelarea la sistemul sanitar privat, relatează AFP.

Autoritățile sanitare au anunțat, sîmbătă, oficial, că Marea Britanie se confruntă cu o epidemie de gripă, care a fost apreciată chiar drept "gravă", un număr de 300 de persoane din 100.000 fiind afectate de gripă.

Această epidemie a agravat penuria de locuri în spitale, criza fiind așa gravă, încît un cardiac în vîrstă de 74 de ani, operat pe cord, a decedat, pentru simplul fapt că nu a fost găsit un serviciu de urgențe capabil să-l preia. A fost declanșată, de altfel, o anchetă, pentru a se stabili vinovații în privința acestui caz, după ce trei spitale au refuzat să preia bolnavul, din lipsă de spațiu.

Deputații thailandezi vor purta veste antiglonț

Numeroși parlamentari thailandezi și candidații la funcția de deputat s-au dotat cu veste antiglonț și cu pistoale, în vederea campaniei premergătoare alegerilor senatoriale și legislative thailandeze, care vor avea loc pînă la sfîrșitul acestui an, a anunțat, luni, presa thailandeză, citată de AFP.

Potrivit cotidianului anglofon "Bangkok Post", pregătirile campaniei electorale au dus la creșterea vînzării de vehicule blindate și a recrutării de gărzi de corp. Campaniile electorale thailandeze sînt celebre prin violența care le marchează. Politicienii cheltuiesc averi întregi pentru obținerea unui post de deputat sau senator, în ciuda repetatelor promisiuni ale autorităților de a curăța viața publică de corupție. Serviciile asasinilor profesioniști sînt astfel ușor de obținut.

Luna trecută, un deputat al Partidului Democrat, aflat la putere, a fost ținta unei tentative de asasinat, asasinul fiind recrutat de fratele unui deputat dintr-un partid rival.

Totuși, cele mai expuse ținte sînt militanții care se deplasează în turnee, în provincie.

Anul 2000 este unul electoral pentru Thailanda, urmînd să aibă loc mai întîi alegeri senatoriale, iar apoi cele legislative, în luna noiembrie. Acestea din urmă se vor desfășura în premieră după sistemul uninominal, în virtutea noii Constituții democratice din 1997, ceea ce riscă să ducă la accentuarea conflictelor și pasiunilor locale, potrivit observatorilor.

A FI SAU A NU FI – Drama Papei Ioan Paul al II-lea

Papa Ioan Paul al II-lea "trăiește de cîtva timp o dramă, întrebîndu-se dacă trebuie să rămînă în fruntea Bisericii Catolice sau să se retragă, a afirmat intelectualul catolic Vittorio Messori, într-un interviu apărut în ediția de luni a cotidianului "La Stampa", preluat de AFP.

"Din ceea ce știu eu, acest om trăiește o dramă, de cîtva timp. El se întreabă ce este mai bine pentru Biserică: să continue să o conducă sau să renunțe la funcția lui", a declarat Vitorio Messori, scriitor catolic și autor al unei cărți de convorbiri cu Ioan Paul al II-lea. "Trebuie spus clar: dacă ar putea să aleagă, el ar prefera să își încheie zilele în Polonia", a continuat Messori. "Tentația de a se retrage în Polonia, la o mînăstire, este foarte puternică. Dar el se întreabă dacă nu cumva Isus îi cere să poarte mai departe această cruce care este conducerea Bisericii", a adăugat el.

Aceste declarații au survenit la a doua zi după publicarea unui interviu al președintelui episcopilor germani, cardinalul Karl Lehmann, apărut în presa italiană. "Cred că Papa trebuie să aibă curajul de a spune: «nu mai pot să îmi asum această funcțiune așa cum ar trebui»", a declarat Lehmann, sîmbătă, postului de radio Deutschlandfunk .

Biserica are nevoie de "un om puternic", a adăugat el.

Ioan Paul al II-lea, foarte slăbit, suferă de maladia lui Parkinson. El va împlini 80 de ani la 18 mai.

RUȘII AU SUFERIT PIERDERI GRELE ÎN CECENIA

Luptele din estul Ceceniei s-au soldat cu 26 de morți în rîndul militarilor ruși, în ultimele 24 de ore, potrivit unor surse miliare ruse citate de ITAR-TASS, preluate de AFP.

Soldații au fost uciși în luptele care au avut loc, duminică, la Argun, Șali și Gudermes, potrivit serviciilor de presă de pe frontul de est, citate de agenția oficială rusă.

Aceleași lupte s-au soldat cu 30 de răniți, potrivit sursei citate.

Acesta este unul dintre cele mai grele bilanțuri cotidiene anunțate de către ruși de la începutul operațiunii terestre, lansate la 1 octombrie împotriva separatiștilor ceceni.

Comandamentul militar rus a anunțat, luni, că a decretat interzicerea circulației în localitățile din estul Ceceniei, unde rebelii au lansat o contraofensivă, la sfîrșitul săptămînii trecute.

Orice deplasare va fi interzisă după căderea nopții, a adăugat comandamentul cu sediul la Mozdok (Oseția de Nord), citat de ITAR-TASS. Numai femeile, copiii și persoanele în vîrstă vor fi considerați refugiați, toți ceilalți fiind supuși unor controale.

Generalul rus Viktor Kazanțev a amenințat că luptătorii ceceni "nu vor avea parte de milă în viitor", după contraatacul spectaculos întreprins împotriva forțelor federale.

Rebelii au profitat de pauza ofensivei împotriva capitalei cecene și au efectuat o serie de atacuri "la Groznîi, în apropiere de Șali și la Argun, pentru a întoarce situația în favoarea lor și pentru a recuceri localitățile Argun și Șali", a declarat generalul Kazanțev, citat de ORT. Generalul a anunțat însă, luni dimineață, că forțele federale au preluat din nou controlul asupra celor două localități.

"La ora 08.00 locală (07.00, ora României), toate obiectivele importante din Argun se aflau sub control rus, trupele aflate la fața locului au primit întăriri din partea ministerelor Apărării și Afacerilor Interne și un comandant al ansamblului acestor trupe a fost numit. La Șali, se întîmplă același lucru", a declarat el. El a amintit că acțiunile militare ruse au fost suspendate cu ocazia sărbătorilor Crăciunului Ortodox de rit vechi și a Ramadanului musulman.

"Pe viitor, nu ne vom mai încrede în promisiuni, nici măcar din partea lui Mashadov, care a făcut această cerere de armistițiu. Nu vom avea nici o milă, de acum înainte", a declarat Kazanțev, care conduce trupele ruse în Caucazul de nord.

RUSIA SE PREGĂTEA SĂ INVADEZE ROMÂNIA ÎN 22 NOIEMBRIE 1968

Marea Britanie era pe punctul de a intra în război cu Uniunea Sovietică, în iarna anului 1968, după ce autoritățile de la Londra erau convinse că președintele sovietic Leonid Brejnev se pregătea să invadeze România, relatează, în ediția sa din 9 ianuarie, cotidianul britanic "The Observer".

Documente secrete făcute publice, sîmbătă, de Public Record Office, indică faptul că, în septembrie 1968, premierul britanic Harold Wilson făcuse planuri detaliate pentru o intervenție militară în estul Europei. Guvernul se temea că înăbușirea revoltei populare din Cehoslovacia, cunoscută sub numele de "Primăvara de la Praga", va duce la extinderea controlului direct al Uniunii Sovietice asupra României și chiar asupra Iugoslaviei, considerate centrul strategic al Europei.

După ce președintele Nicolae Ceaușescu a condamnat acțiunea sovieticilor în Cehoslovacia, se credea că Moscova se pregătește să-i dea o lecție. Potrivit unor procese verbale întocmite la întîlnirile directe, ministrul Apărării, Denis Healey, i-a spus premierului Wilson că Marea Britanie "nu poate sta cu mîinile în sîn", dacă Uniunea Sovietică își continuă expansiunea. Un telex trimis de ministrul britanic de Externe din acea perioadă, Michael Stewart, făcut public pentru prima dată, arată că, spre sfîrșitul anului 1968, Marea Britanie credea că tancurile sovietice erau pe punctul de a intra în România. Surse ale serviciilor de informații indicaseră chiar și o dată a invaziei - 22 noiembrie.

Tony Benn, care, în calitate de ministru al Tehnologiei, l-a vizitat pe Ceaușescu în iunie 1968 și a rămas în contact cu autoritățile române, a declarat, sîmbătă seara, după ce arhivele secrete au fost făcute publice, că "nu avea nici o idee unde ar fi putut duce aceste discuții". "Dar era multă panică generată de Războiul Rece", a adăugat fostul ministru.

Biograful lui Harold Wilson, Ben Pimlott, a confirmat, la rîndul său, că, în acea perioadă, "existau o mulțime temeri și anxietăți legate de o posibilă invadare a României, dar nimeni nu bănuia că guvernul avea informații despre data exactă cînd urma să se întîmple acest lucru". La o întrevedere secretă între Wilson, Healey și Stewart, care a avut loc pe 6 septembrie 1968, s-au făcut planuri de a trimite trupe britanice de comando în Balcani. Dacă o "amenințare directă" ar fi fost făcută la adresa Iugoslaviei, Healey avea de gînd să înarmeze mișcările iugoslave de rezistență și să trimită unități de comando ale armatei britanice după modelul celor folosite în timpul celui de-al doilea război mondial pentru a-i ajuta pe partizani. Potrivit proceselor verbale întocmite în timpul întîlnirii, Healey a fost de acord cu primul-ministru că o invazie rusă în România ar putea fi foarte bine primul pas către constituirea unei astfel de amenințări la adresa Iugoslaviei. Wilson a sugerat atunci formarea unei forțe în Mediterana sub acoperirea unor exerciții militare.

Deși 1968 a fost anul unor tensiuni guvernamentale de ambele părți ale Cortinei de Fier, criza europeană a început în momentul în care tancurile rusești au intrat în Praga, în august 1968. Liderul iugoslav, mareșalul Josip Broz Tito, a dat instrucțiuni ambasadorului său la Londra să întrebe care sînt planurile Marii Britanii în cazul unei invazii a României, pentru că Iugoslavia era hotărîtă să sară în ajutorul vecinei sale. Tito era îngrijorat cu precădere de posibilitatea ca NATO să fi ajuns la o înțelegere cu Moscova în privința stabilirii unor "sfere de influență" în Europa.

Oficialilor de la Foreign Office li s-a cerut să întocmească planuri, în cazul în care Londra ar fi fost chemată să apere Iugoslavia. În data de 5 septembrie lui Stewart i s-a trimis un raport care concluzia că, "în cazul unei invazii a Iugoslaviei, consecințele pentru echilibrul puterilor în Europa și pentru securitatea NATO sînt evidente". Grecia și Turcia ar fi rămas vulnerabile și ar fi fost amenințat întreg estul Mediteranei. Trupele sovietice din Iugoslavia și trupele NATO din Italia s-ar fi înfruntat pe Adriatica. În ziua următoare, Healey a folosit un limbaj și mai apocaliptic, afirmînd că dacă NATO nu se opune unei viitoare expansiuni sovietice, acest lucru ar încuraja Rusia "să acționeze împotriva unor țări precum Finlanda, Suedia, Iranul și chiar împotriva unor membri ai Alianței cum ar fi Grecia și Turcia".

Pe întreg parcursul lunii septembrie, Wilson și Stewart au intrat într-o serie de discuții intense cu Ceaușescu. Mișcările trupelor sovietice la granița cu Romînia au început să îngrijoreze serios Londra și Washingtonul.

Arhivele secrete făcute publice la Londra arată, de asemenea, că Marea Britanie se temea în legătură cu posibilitatea unor atacuri asupra Berlinului și Austriei. La începutul lunii octombrie, Foreign Office a informat Washingtonul într-un memorandum că rușii "duc un război al nervilor" cu România și Iugoslavia și sublinia care ar fi, în opinia Londrei, planul sovieticilor - trupele se vor mișca rapid din Ungaria și prin România pentru a invada Belgradul și a prelua controlul asupra podurilor-cheie de la Novi Sad și Pancevko.

Pe 19 noiembrie, Foreign Office-ul și Commonwealth Office au primit un telex îngrijorător de la delegația britanică de la NATO. Telexul conținea detalii precise ale unui plan de invadare a României, plan primit de la serviciile militare de informații olandeze. "Trupele sovietice, ungare și poloneze vor intra în România pe 22 noiembrie, la ora 4.00, în total fiind vorba de o forță de 150.000 de oameni. Contingentul polonez cuprinde un batalion de tancuri, două batalioane ale armatei aerului, șase companii de transmisiuni, trei companii ale poliției militare și două regimente aeropurtate". Trei zile mai tîrziu, Stewart a trimis un telex urgent Bucureștiului: "Am evaluat cele mai recente informații de care dispunem și am ajuns la concluzia că rușii fac pregătiri pentru o acțiune militară foarte rapidă împotriva României".

În acest punct se încheie dosarele făcute publice din arhivele secrete britanice, fără a dezvălui cît de aproape a fost Europa de a intra în război în 1968 sau de ce au anulat sovieticii invadarea României în ultimul minut. Pimlott crede că acesta a fost un moment de răscruce al secolului XX. "Decizia Rusiei de a nu invada România a fost punctul decisiv care a dus la sfîrșitul războiului rece. Poate că este și mai importantă decît decizia de a nu zdrobi Solidaritatea în Polonia", consideră biograful fostului premier Wilson.

"THE OBSERVER"

COMUNICAT

S. C. ARTERM S. A. anunță toți consumatorii că în perioada 10-21 ianuarie a. c., preia borderourile de plată a ajutoarelor bănești zilnic, de la ora 8,00-13,00, și 15,00-18,00.

Conducerea
S. C. ARTERM S. A. ARAD
(1287248)

JUDECĂTORIA ARAD

- dosar execuțional nr. 4975/1999 - anunță scoaterea la licitație publică a imobilului înscris în CF nr. 9604, Arad, nr. topo 3990/b.2, proprietatea **debitoarei S. C. ALFAR S. A.**, imobil situat în Arad, Calea Zimandului nr. 3, jud. Arad, compus din arator cu pavilion de producție - **CIUPERCARIE** - în suprafață de 14.555 m. p.

PREȚUL DE STRIGARE A IMOBILULUI ESTE FIXAT LA SUMA DE 2.571.450.000 LEI. Licitația va avea loc la data de 26.01.2000, ora 12,00, la sediul Judecătoriei Arad, str. V. Milea nr. 2, cam. 104 - Biroul Executori Judecătorești.
(1287250)

S. C. MANITOBA TEX SRL

Angajează: **CONFECȚIONERE** (triplock, uberdeck, mașină simplă)
Condiții: experiență în domeniu
vârsta maximă 35 ani
Solicităm caracterizarea de la ultimul loc de muncă și oferim salariu atractiv

Telefon: 250505; fax 281322
Adresa - str. Ursului nr. 21
(128749)

S.C. PREFIN EST EUROPE S.R.L.

STR. 6 VÂNĂTORI NR. 35/A - ARAD
ANGAJEAZĂ
CONTROLOR TEHNIC DE CALITATE
PENTRU FIRMELE COLABORATOARE DIN AFARA ORAȘULUI ȘI JUDEȚULUI

CONDIȚII:
- Experiență în domeniul confecții îmbrăcăminte
- Vârsta maximă - 30 ani
- Disponibilitate la program prelungit de lucru
- Cunoștințe de limba italiană

Cei interesați se vor prezenta la sediul societății începând cu data apariției anunțului în ziar.

SALARIZAREA VA FI ATRACTIVĂ, CONFORM EXPERIENȚEI DE LUCRU.
(1287242)

AGENȚII DE PUBLICITATE

ZIARUL „ADEVĂRUL" ARAD ARE DESCHISE URMĂTOARELE AGENȚII DE PUBLICITATE

SEBIȘ
Primăria orașului Sebiș
- agent publicitar
Elena Filip
- program 8,00 - 15,00
- Telefon 420.303

LIPOVA
S.C. ELCOTRANS S.R.L. Lipova
Str. Bălcescu Nr. 16, Telefon 561.426 sau Fax 563.091
- program 7,30-15,30

INEU
Primăria orașului Ineu
- agent publicitar
Carmen Țole
- program 8,00 - 15,00
- Telefon 511.550

NĂDLAC
„GYURIAN" - str. Griviței Nr.58
- agent publicitar
Gyurian Bohuslav
- Telefon 474.580

CHIȘINEU CRIȘ
Primăria orașului Chișineu Criș
- agent publicitar
Mihaela Brândaș
- program 8,00 - 15,00

PECICA
DACODA - A.F.
DUMICI Nr. 281
- agent publicitar
Dumici Dănuț
- program 8,00 - 20,00
- Telefon 468.745

SÂNTANA
Bibliotecă
- agent publicitar
Alexandru Victoria
- program: 8,00 - 15,00

GURAHONȚ
Primăria orașului Gurahonț
- agent publicitar
Alexandru Herlău
- program: 8,00 - 15,00

PÂNCOTA
Cofetăria „ELIDOR", Str. T. Vladimirescu, nr. 34
- agent publicitar
Cristina Mihăicuța
- program: 8,00 - 15,00
- Telefon: 466.213

CURTICI
Str. Vasile Goldiș nr. 1 (Magazinul HOB-BYLAND)
- program: 9,00 - 18,00

SĂVÂRȘIN
Magazinul alimentar Mixt „Hans auto", Str. A. Iancu Nr. 411
- Telefon: 557.339

CERMEI
Primăria Cermei
- agent publicitar
Florica Nagy

ȘOMOȘCHEȘ
- agent publicitar înv.
Ioan Nagy
- Telefon: 511.860

ȘIRIA
Asociația Agricolă I. Slavici
sau la domiciliul d-nei Bot Adriana, din Șiria nr. 516
- agent publicitar
Bot Adriana
- Telefon 531.084

Anunțurile se primesc în regim de urgență și pot să apară în ziarul „ADEVĂRUL" de a doua zi. Informații - telefon 280904.

S. C. GEF FACILITIES SRL

distribuitor
COLGATE PALMOLIVE
KNORR
CAUTĂ ȘEF AGENȚI ȘI AGENȚI COMERCIALI
Condiții: vârsta max. 35 ani
■ experiență în domeniu
Informații suplimentare/281981
(4873566)

NAȚIONAL TV BINGO LIBERTY

Anunță câștigătorii de linie și bingo că pot ridica premiile de la sediul Bingo Liberty din Arad, str. Vasile Goldiș 3-5, din ziua de miercuri, cu începere de la ora 9,00.
(4873568)

VOGEL & NOOT AGROROM S.A.

ANGAJEAZĂ
Specialist în domeniul **UTILAJE AGRICOLE** pentru activitatea de service.
CERINȚE: - minim liceu de specialitate
- cunoscător al limbii germane
SE ASIGURĂ: - salariul corespunzător activității
- mașină de serviciu
- specializări în Austria

Informații la telefoanele 276878, 276879, între orele 8-16 (luni-vineri)
(4873567)

ROMTELECOM
DIRECȚIA DE TELECOMUNICAȚII ARAD

Solicită oferte pentru executarea lucrării de construcții - amenajare spațiu tehnic pentru activitatea de telegrafie - în clădirea din Bd. Revoluției nr. 46-48.

Relații suplimentare la sediul unității, str. 1 Decembrie 1918, Serviciul logistică, telefon 204766, până la data de 13.01.2000.
(1287247)

MATRIMONIALE

42 ani, pensionat, italian, liber, doresc căsătorie cu doamnă fără copii. Telefon 094.929.218. (593)

VÂNZĂRI APARTAMENTE O CAMERA

Vând garsonieră confort sporit, cu îmbunătățiri. Telefon 275930; 094.532.224. (103)

Vând apartament 1 cameră, superamenajat (gresie, faianță, parchet, mochetă, lavabilă), parter, Grădiște; 11.500 DM. Telefon 243303. (309)

Vând urgent garsonieră Micălaca, 7.500 DM. Telefon 270834. (570)

Vând (eventual schimb + diferență), garsonieră confort I, Micălaca. Telefon 263688. (603)

Vând garsonieră etaj I, Alfa și pământ 2,08 ha. Informații orele 16-21, telefon 276864. (608)

Vând urgent apartament 1 cameră, central, 13.000 DM. Telefon 270872. (640)

Vând apartament 1 camere, Banu Mărăcine nr. 1, bl. 1, ap. 21. (698)

Vând garsonieră cf. I, îmbunătățită, et. III, zona 700, Micălaca. Telefon 282460. (702)

VÂNZĂRI APARTAMENTE DOUĂ CAMERE

.Vând apartament 2 camere, pe Faleză, zona III, etaj VVI, toate dotările, mobilat, 27.000 DM, exclus intermediari. Telefon 259260. (486)

Vând apartamente 2, 3, 4, 5 camere. Telefon 220400. (582)

Vând apartament 2 camere, cf. I, et. I, zona Confecții. Telefon 094 510 374. (697)

Vând apartament 2 camere, decomandat, faianță, gresie, instalație sanitară schimbată, et. III, Imașului, 18.500 DM. Telefon 270856. (683)

Vând urgent apartament semidecomandat, 2 camere, bl. 708, et. II. Telefon 262658. (125)

Vând apartament 2 camere, aranjat occidental, et. I. Telefon 264376. (235)

Vând apartament 2 camere, cu garaj, Micălaca. Telefon 253686. (319)

Vând apartament 2 camere, bloc 512, ap. 19, Micălaca. Telefon 219959. (310)

Vând apartament str. Ecaterina Varga, 2 camere, et. II. Telefon 260094. (381)

Vând apartament 2 camere, Vlaicu, 11.000 DM. Telefon 270856. (38879)

Vând apartament 2 camere, confort I, Vlaicu, ocupabil imediat; 13.800 DM negociabil. Telefon 270834. (570)

Vând apartament 2 camere, Vlaicu, str. Hațeg, etaj VIII, 10.700 DM. Telefon 212221; 092.620.475. (381)

Vând apartament 2 camere, îmbunătățit, Micălaca, bloc 720, etaj I. Telefon 266280, după ora 18. (232)

Vând apartament 2 camere confort I, decomandat, etaj II, Romanilor, spre Mureș + garaj. Telefon 252030. (181)

Vând apartament 2 camere, decomandat, et. 4, 2 balcoane închise, 2 băi, bucătărie și hol mare + îmbunătățiri, bl. Z24, Aurel Vlaicu, 20.000 DM, negociabil. Telefon 244466, după ora 20. (210)

Vând apartament 2 camere, Podgoria, etaj II, 19.500 DM. Telefon 253326. (640)

Vând apartament 2 camere, zona 300; 15.000 DM. Telefon 253326. (640)

VÂNZĂRI APARTAMENTE TREI CAMERE

Ocazie! Vând urgent apartament 3 camere, la cheie, la bloc, ultracentral, zonă liniștită, confort I sporit, etaj II, balcon la 2 camere, 2 holuri mari, vedere spre răsărit; preț 36.500 DM, puțin negociabil. Rog oferte serioase, exclus agenție. Telefon 092.349.064. (412)

Vând apartament în casă, 3 camere, bucătărie, hol, șpait, anexe, posibilitate gaz, Grădiște, str. Gelu nr. 16. Telefon 216587. (327)

Vând apartament 3 camere, decomandat, parchetat, et. I, Micălaca, 22.500 DM. Telefon 092 344 743. (276)

Ocazie! Vând apartament 3 camere, Alfa, etaj inferior; 16.800 DM. Telefon 270856. (570)

Vând urgent apartament 3 camere, etaj I, 2 balcoane, 108 mp, garaj autorizat, Micălaca 300. Telefon 266070, seara. (325)

Vând apartament Samantha, central, Malul Mureșului, 3 camere, 2 băi, 2 balcoane, garaj cu încălzire centrală și apă curentă caldă și rece, telefon, satelit, interfon. Telefon 057 - 232675, după ora 15. (182)

Vând apartament bloc 3 camere. Telefon 283679 după ora 19. (560)

Vând apartament 3 camere, decomandat, îmbunătățit, parter, Micălaca. Telefon 263240. (607)

Vând apartament 3 camere, zona Tic-Tac. Telefon 253204. (612)

Vând apartament 3 camere, complet mobilat occidental (Bank-Post), etaj 8m preț 37.000 DM. Telefon 094.778.462; 249806. (637)

VÂNZĂRI APARTAMENTE PATRU-CINCI CAMERE

Vând apartament ultracentral, 4 camere, 165 mp, situat în curte. Telefon 094 478 575, 276898. (216)

Vând apartament 4 camere, Praporgescu, bloc 37. Telefon 222828; 092.558.368. (600)

Vând convenabil sau închiriem apartament 4 camere, etaj IV, îmbunătățit, decomandat, în Micălaca, bloc 217. Telefon 094.797.824 sau 057 - 245646. (621)

VÂNZĂRI CASE

Vând casă frumoasă în Grădiște, str. I.B. Deleanu, nr. 40. Telefon 092.207.518. (339)

Vând casă mare cu depozite, în Aradul Nou, ideal sediu firmă, fundații, complex comercial, etc. Telefon 092.207.518. (339)

Vând casă în cartierul Funcționarilor. Telefon 092 509 092. (274)

Vând casă ultracentral, parter-„Margo", etaj-apartament. Telefon 234862. (336)

Vând casă 5 camere, 2 grădină și anexe. Leșan Marioara, Sânmârtin nr. 90, Arad. (353)

Vând casă comuna Mișca și 4 ha pământ. Telefon 252517. (251)

Vând ieftin casă mare în Aradul Nou. Telefon 092.226.357. (341)

Vând casă familială, amenajată deosebit, 3 camere, garaj, anexe, grădină 720 mp, Grădiște, 85.000 DM. Telefon 254772. (80)

Vând urgent casă nouă și Carmangerie în Șiria, trifazic, telefon, apă, canalizare, utilaje; accept plata în rate sau variante. Telefon 259391; 092.384.960. (233)

Vând casă Micălaca, preț 20.000 DM. Telefon 092 356 215. (203)

Vând casă mare Cuvin, nr. 386, compusă din: 3 camere, hol, cămară, magazie, pivniță, seră, garaj; grădină mare. Telefon 461011. (536)

Vând casă familială cu proiect și autorizație construcție în Vlaicu, str. Toameni, nr. 9. Informații str. Poetului, nr. 67. (561)

Vând casă în Chișineu-Criș, str. Bicaz, nr. 2. Telefon 520402. (568)

Vând casă în Chișineu-Criș (Pădureni), str. Crizantemelor, nr. 25. Telefon 520402. (568)

Vând casă 5 camere, bucătărie, baie, garaj, canalizare, gaz stradal, telefon, satelit, în rate sau variante; vând teren intravilan lângă Sanevit, între 750 - 6000 mp. Telefon 094.285.290; 237794. (463)

Vând casă cu grădină mare în comuna Secusigiu, preț accesibil. Telefon 249686, după ora 20. (468)

Vând casă 3 camere, dependințe și grădină mare, în comuna Livada. Telefon 094.555.692; 276641, orele 17-20. (495)

Vând casă cu grădină, suprafața 1008 mp, în Bujac, neinundabil, ideal privatizare. Informații telefon 283068. (485)

Vând casă mică 2 camere, anexă în curte, apă trasă, gaz stradal, grădină mare, preț negociabil 15.000 DM, str. Coloniștilor, nr. 33. Telefon 092.967.464. (590)

Vând casă cu grădină mare în Păuliș. Telefon 263240. (607)

Vând casă cu etaj, central, Arad, str. Vârful cu Dor, nr. 2, singur în curte, cu gaz și condiții foarte bune. Telefon 280046; 282919. (609)

Vând casă mare, construcție nouă, toate facilitățile, Micălaca-Miorița. Telefon 092.292.559. (621)

Vând casă 6 camere 1000 mp, Micălaca (2 spații comerciale, Piața Soarelui), toate condițiile. Telefon 092.292.559. (621)

Vând casă cărămidă sau închiriem 500 mp grădină în Bujac, zonă neinundabilă, str. Lăcrămioarelor, nr. 15. Telefon 057 - 245646; 094.797.824. (624)

Vând casă localitatea Fântânele, 3 camere, baie, bucătărie, anexe, gaz, apă, curent trifazic 1440 mp + 3,5 ha pământ, preț 25.000 DM. Telefon 092.967.464. (631)

Vând casă mare în centrul comunei Șimand bună și pentru privatizare. Telefon 266488, Arad. (663)

VÂNZĂRI SPAȚII

Vând alimentara împreună cu casa în care se află. Telefon 280495. (176)

Vând (închiriez) construcție comercială sau pentru producție mică. Telefon 092.735.983. (124)

Vând gheretă bar, preț avantajos, vad foarte bun. Informații telefon 288140, după ora 18. (282)

Vând cofetărie și magazin mixt, situate în centrul comunei Vladimirescu. Telefon 270022. (470)

Vând gheretă metalică, vad comercial bun, 2.000 DM. Telefon 092.735.983. (455)

VÂNZĂRI TERENURI

Vând teren intravilan, Bujac, 540 mp, neinundabil, stradă asfaltată, cu servicii la stradă, 15.000 DM, negociabil. Telefon 289966, 092 967 211. (323)

Vădn teren intravilan 2.300 mp, Săvârșin, pe Valea Troașului, zonă turistică, 8.000 DM, negociabil. Telefon 289966, 092 967 211. (323)

Vând teren 500 mp, în Grădiște, toate facilitățile pe stradă, 15.000 DM, negociabil. Telefon 253575, 253366. (45)

Vând 1,90 pământ arabil (Iratoș); orele 17-20. Telefon 279409. (508)

Vând teren intavilan 2777 mp curent trifazic, fântână, pomi fructiferi, Sânpaul, nr. 269. Telefon 273561. (623)

Vând 1000 mp teren + casă Subcetate, preț 37.000 DM. Telefon 249806; 094.778.462. (637)

VÂNZĂRI AUTO

Vând Renault Laguna, nou, culoare bleu, extrase; Cielo alb, impecabil. Telefon 421145; 094.391.896. (38769)

Vând autoturism Dacia din 1986, stare bună, preț convenabil. Telefon 211491. (356)

Vând Citroen BX înmatriculat pe non-profit; convenabil. Telefon 211491. (356)

Vând ANVELOPE AUTO second-hand, cu REDUCERI de PREȚURI de până la 130.000 lei/buc. Oferta valabilă până în 31 ianuarie 2000. Telefon 259339; 094.706.321. (389)

Vând VW Golf II, motor 1200 cmc, recent adus în țară, neînmatriculat, 1300 DM și Audi 100 CC vama plătită integral, CIV, motor 2000 cmc, preț 2950 DM. Telefon 219979; 092.706.535. (377)

Vând stivuitor UMT de 3 ani. Telefon 057-289071, 274808. (502)

Vând camionetă, benzină, cu prelată, 3 t, preț foarte bun. Telefon 270930, 094 697 614. (321)

Vând Opel Vectra 1,6i, 1994, ABS, dublu airbag, închidere centralizată, servo. Telefon 092 509 092. (251)

Vând Opel Vectra 1,6 cmc, benzină injecție, an 1992, înmatriculat recent, 9.500 DM. Telefon 257826; 094.697.599. (385)

Vând Dacia 1310, an fabricație 1991, preț 12.000.000 lei negociabil. Telefon 281995 până la ora 15. (308)

Vând cutie viteză Iveco Tir, stare de funcționare, comuna Vârfuri, sat Lazuri, nr. 47. (335)

Vând Dacia papuc, carosat. Telefon 287384. (539)

Vând disc nou, GD 2,2 tractat pentru L445; vând TV autoutilitar în stare de funcționare, 11.000.000 lei + piese schimb. Telefon 276566; 260128 - după ora 19. (352)

Vând Volskwagen Transporter Diesel. Telefon 259697. (427)

Vând Ford Transit benzină, 8+1, an 1976, motor 4V, CIV, înmatriculat pe firmă. Telefon 057-232675, după ora 19. (182)

Vând remorcă RM2 pentru tractor. Telefon 149 A, Beliu, familia Boloș. (4112541)

Vând Dacia papuc carosată, an 1996, stare perfectă, Dacia Berlină an 1989; str. Salontei, nr. 37/A. Telefon 222806 și 221810. (598)

Vând Dacia o km injecție și Euro 2; str. M. Eminescu, nr. 54. Telefon 092.203.237. (605)

Vând Ford Scorpio, an fabricație 1988, preț negociabil. Telefon 271278. (610)

Vând Renault 21 Nevada, injecție, an 1991, catalizator Euro II. Telefon 094.698.849. (616)

Vând Volvo 850, 20 V, 1994, înmatriculat sau schimb cu Jeep + diferență. Telefon 094.393.414. (638)

Vând Fiat Regata Diesel, Arad, str. Zimbrului, nr. 29. (642)

Vând Audi 80 Diesel, model 1979-1984, genți aluminiu, cutie 5 trepte, persoană fizică, CIV, nr. noi, 3.500 DM negociabil. Telefon 094.871.784. (643)

Vând microbuz Mercedes MB 100 Diesel, an 1990, înmatriculat, preț 10.000 DM (sau schimb cu Dacia papuc nouă + diferență). Telefon 281581. (646)

Vând Dacia 1310, din 1987, instalație gaz. Telefon 236325. (655)

Vând Ford Mondeo 1,8 TD 1996, 97.000 km, climă, servo ABS, dublu airbeag, oglinzi electrice, intercoler. Telefon 092.571.336. (668)

VÂNZĂRI ELECTRO

Vând VITRINE FRIG, CAMERE FRIG, DULAPURI FRIG, COMBINE FRIG; garanție 1 an. Telefon 281384, orele 8-18. (444)

Vând TV COLOR, en gros, en detail, diferite mărci, prețuri minime, garanție. Telefon 289456, 092 239 242.

Vând TV color Philips, Grundig, stereo, teletext, telecomandă. Telefon 264004. (89)

Vând FRIGIDER, LADĂ, COMBINĂ FRIGORIFICĂ (reducere de preț de până la 50%). Telefon 259339; 094.706.321. Ofertă valabilă, numai această săptămână! (389)

Vând MAȘINĂ SPĂLAT AUTOMATĂ, preț vechi 2.500.000 lei, preț nou 1.500.000 lei; GARANȚIE. Telefon 259339. (389)

Vând TV COLOR cu telecomandă (REDUCERE de preț de până la 790.000 lei); GARANȚIE! Telefon 259339; 094.706.321. Oferta este valabilă până în 31 ianuarie. (389)

Vând televizor color, nou. Telefon 288973, 094 963 362 sau 094 965 312. (249)

Vând CÂNTARE ELECTRONICE și CASE MARCAT FISCALE, omologate. Telefon 272727. (392)

Vând o gamă mare de TELEVIZOARE COLOR, stereo. Telefon 280260. (465)

Vând frigider, uscător rufe, ladă frig, combină frig, TV color, mașină spălat automată, robot telefon. Telefon 220926. (596)

Vând vitrină frigorifică 2m, capsulă Neki. Telefon 242737; 243445. (630)

Vând vitrină congelate mică și congelator industrial (linde). Telefon 281259; 282357. (634)

VÂNZĂRI DIVERSE

Vând en-gros HAINE second hand, GERMANIA, peste 20 sortimente. Telefon 289456, 092 239 242.

Vând cărucior și scaun auto import pentru copil, stare excepțională. Telefon 092.571.336. (668)

Vând LEMNE FOC tăiate, 175.000 lei/mc. Telefon 214010.

Vând: COTURI și BURLANE, PLASĂ GARD zincată, CUIE CONSTRUCȚII, PLASĂ RABITZ și STÂLPI GARD. Str. Vrabiei nr. 4, telefon 289997.

Vând ouă de prepeliță, tratament, incubat, cu instrucțiuni. Telefon 289966; 092.967.211. (323)

Vând 3 iepe gestante, una semimurană. Localitatea Sânmartin nr. 88. (353)

Vând mașină cornuri, instalație pentru paste cu 4 filiere precum și alte tipuri de utilaje pentru brutărie, la prețuri avantajoase. Informații telefon 281193. (469)

Vând remorcă Dacia; cuptor vechi fontă (antic). Telefon 210094. (405)

Vând mobilă lemn de brad, culoare deschisă, 5.500.000 lei negociabil; vând mobilă bucătărie suspendată, 3.200.000 lei. Telefon 259891. (520)

Vând plug stare foarte bună de exploatare. Localitatea Socodor, telefon 309. (334)

Vând repatriere. Telefon 462484.

Vând scaun frizerie, hidraulic. Telefon 247565. (271)

Vând tractor U650, stare excepțională; Saviem 7,5 t, carosată; gheretă comercială, vad bun. Vând casă, fără grădină, Aradul Nou. Informații telefon 276628. (250)

Vând LEMNE FOC tăiate, esență tare. Telefon 277027. (47)

Vând pluguri, tocătoare tulei, semănătoare porumb, localitatea Țipari, nr. 10. Telefon 514304. (466)

Vând lambriuri, ferestre, mobilă de bucătărie. Telefon 233340, orele 10-16. (497)

Vând patine pentru gheață, nr. 36 și 38. Telefon 250859. (586)

Vând garaj zona Polivalentă. Telefon 223165. (627)

Vând canapele extensibile, colțare, fotolii, toate noi; convenabil. Telefon 264892. (636)

Vând cazan țuică nou, 170 l. Telefon 094.698.849. (616)

Vând țuică de prune 53 grade. Telefon 241075, după ora 16. (487)

Vând pian scurt cu placă de bronz. Telefon 273219. (614)

CUMPĂRĂRI TERENURI, IMOBILIARE

Cumpăr urgent cu plata pe loc, apartament 1 cameră, confort I, etaj 1, 2, zonă centrală, fără intermediari. Telefon 057 - 231067 orele 16-23. (644)

CUMPĂRĂRI AUTO

Cumpăr Peugeot 205 XR avariat, cu motor 1100, sau talon. Telefon 092.245.448. (3231513)

Cumpăr Dacia 1999, 10.000 km, 5.000 DM. Telefon 261508. (620)

CUMPĂRĂRI DIVERSE

Cumpăr acte pentru Renault 21 Nevada, din 1989 și 1991. Informații telefon 093.227.292. (639)

Cumpăr bovină adultă 8.000 - 9.000 lei/kg; porci grași 100 - 140 kg - 11.000 lei/kg; 140 - 180 kg - 10.500 lei/kg, peste 180 kg - 10.000 lei/kg; plata pe loc. Telefon 274744. (456)

Cumpăr GRÂU PANIFICAȚIE, cantități mari, plata pe loc, preț bun. Telefon 276207. (104)

Cumpăr frigidere, congelatoare, mașini spălat automate defecte; vând ARO 1+ și talon Volskwagen Boxer, casă. Telefon 220926. (546)

(Continuare în pagina 15)

(Urmare din pagina 14)

CERERI ȘI OFERTE DE SERVICII

ANGAJĂM SUPRAVEGHETOARE pentru Club calculatoare, 12 cu 24. Telefon 270121. (619)

Angajăm: BARMAN, OSPĂTAR (fete) și BUCĂTĂRESE. Telefon 281162; 210944. (126)

„MARIO STAR" angajează AGENȚI COMERCIALI cu experiență domeniu. Telefon 259974. (414)

ANGAJĂM AGENȚI COMERCIALI cu experiență, posesori permis cat. B, cu posibilități depunere garanții. Telefon 259214, între orele 8-18. (347)

SOCOM PIELARUL Arad, angajează CONFECȚIONERE fețe încălțăminte calificate (mașiniste, la masă, la mașina de subțiat marginea pielii), ȘTANȚATORI în piele. Telefon 236116 sau sediul societății, str. Ghiba Birta, nr. 16, Arad. (254)

SC „MISTER'S" SRL angajează: șef secție - maistru, ingineri, confecționere, ctc-iști, personal specializat pentru călcat, mecanici întreținere utilaje. Informații suplimentare, telefon 279089; 219939. (305)

„FARAON" angajează tehnicieni confecții, confecționere cu experiență, salarizare avantajoasă, acord individual. Telefon 250921. (573)

ANGAJĂM doamne, domnișoare cu voce plăcută; salarizare deosebită. Telefon 094.527.058. (583)

ANGAJĂM PERSONAL PAZĂ, tânăr absolvent, inginer, domeniul transportuti; ȘOFERI CAT. „E". Telefon 287410. (598)

SOCIETATE COMERCIALĂ angajează CONFECȚIONERE la mașini cusut liniare. Telefon 279148. (601)

MEDIC de FAMILIE angajez ASISTENTĂ MEDICALĂ, tânără absolventă. Telefon 092.912.629. (606)

SC „FLODIA" SRL angajează VÂNZĂTOARE piață. Relații telefon 242737; 243445. (626)

ANGAJĂM urgent AGENȚI domeniul auto, cerințe: cunoștine în domeniu, permis conducere, cunoașterea limbii maghiare avantaj și o BUCĂTĂREASĂ. Informații Calea Timișorii, nr. 140, orele 10-16. (635)

UNIVERSITATEA de VEST „Vasile Goldiș" Arad, angajează urgent îngrijitoare. Informații serviciul administrativ, între orele 7-8. (636)

ANGAJEZ VÂNZĂTOARE produse panificație; cumpăr grâu panificație. Telefon 273219. (613)

CAUT TRANSLATOR bărbat, englez-român. Informații telefon 094.397.854. (653)

Angajez DANSATORI (fete, băieți), BARMANI, OSPĂTARE, BODYGUARZI, MENAJERĂ. Telefon 211414.

PRESTĂRI SERVICII

ȘCOALA ȘOFERI „CARMEN" ABCDE primește înscrieri. Telefon 255445. (53)

ȘCOALA de ȘOFERI colonel RUSU LUCIAN, face înscrieri. Telefon 283696. (132)

EXECUT instalații sanitare, zugrăveli, construcții interioare, renovări. Telefon 272695.

SC „PARCHET" execută autorizat: PARCHETĂRI, RAȘCHETĂRI, PALUXĂRI. Telefon 268032. (548)

CONTABIL AUTORIZAT, studii superioare, țin evidență contabilă în condițiile noilor reglemntări legale. Telefon 211055. (444)

Școala șoferi „PODOABĂ" categoriile B, C, E; VICTORIEI 34. Telefon 256050; 243626. (584)

AUTORIZAT execut: tencuieli, gletuieli, zugrăveli, tapetări, vopsitorii, gresieri. Telefon 094.985.130. (591)

„WES" execută reparații frigidere, congelatoare, climatizări; garanție 1 an. Telefon 284857; 092.556.562. (611)

Școala șoferi PUICEA ION face înscrieri serie nouă. Telefon 223707. (615)

EXECUT: lucrări construcții, faianțări, gresieri, zugrăveli, renovări interioare. Telefon 275924.

„PARCHET L" execută: PARCHETĂRI, RAȘCHETĂRI (și lamelar). Telefon 235271; 094.555.338. (617)

DIVERSE

IMPORTATOR unic vinde APARATE SEMIAUTOMATE de BĂUTURI CALDE: cafea, capuccino, ciocolată caldă, ceai, supe, bazate pe sistem de patroane, special pentru rețeaua de alimentație publică. Preț promoțional 450 DM + TVA. Telefon 057 - 259603; fax 057 - 259880. (594)

SC „CERNA" SRL cu sediul în Arad, str. T. Dobra, nr. 24, solicită autorizație de mediu pentru Carmangerie, aceeași adresă. Eventualele contestații se pot depune la Agenția de Protecția Mediului Arad, Bd. Dragalina, nr. 16. (645)

PIERDUT CÎINE mare, culoare neagră cu urechile tăiate, găsitorului ofer RECOMPENSĂ. Telefon 094.293.703. (654)

SOCOM „PIELARUL" ARAD, organizează licitație în data de 19 ianuarie 2000, ora 10, pentru închirierea SPAȚIULUI situat în Arad, Bd. Iuliu Maniu, nr. 15-17, în suprafață de 285 mp. Informații telefon 236116 sau 250429. (597)

SC INTERTRANS II SA convoacă A.G.A., la sediul societății, în data de 31 ianuarie 2000, cu următoarea ordine de zi: 1) Reluarea procedurii de selecție a administratorilor conform HG 364/ 94, art. 16 (4) și a Hotărârii nr. 85/ 1999. 2) Diverse. (4873602)

SC „ARCONS" SA ARAD, Arad, str. Mș. Ion Antonescu nr. 14-16, telefon 254329.

CONVOCATOR.

Se convoacă ADUNAREA GENERALĂ A ACȚIONARILOR pe data de 26 ianuarie 2000, ora 16, la sediul unității, cu următoarea ORDINE DE ZI: 1) Aprobarea participării SC „ARCONS" SA la constituirea SC „ARCONS SECURITY". 2) Diverse. Președintele Consiliului de Administrație, ing. Buzatu Constantin. (718)

TURISM

Câștigi un milion de lei cu

ATLASSIB

Călătorești cu autocarele noastre moderne în Europa:

GERMANIA, AUSTRIA, FRANȚA, ITALIA, SUEDIA (plecări zilnice).

BELGIA, OLANDA, DANEMARCA, ANGLIA, FINLANDA, NORVEGIA, SPANIA, PORTUGALIA, UNGARIA, IUGOSLAVIA și poți fi un călător câștigător!

NOU! Reduceri suplimentare pentru: elevi, studenți, pensionari și grupuri. B-dul Revoluției nr. 35, telefon 251871, 252727; Autogara, telefon 270562.

O poartă deschisă spre EUROPA. (c)

ÎNCHIRIERI

Ofer spre închiriere spațiu nou construit, 40 mp, Micălaca, la șosea. Telefon 219748. (720)

Închiriez spațiu comercial, zona Gării. Telefon 253317. (710)

Ofer spre închiriere locuință, complet dotată, str. Eminescu. Telefon 094 106 079. (706)

Închiriem spații comerciale pentru magazine, depozite, producție, etc. Telefon 281060 și 281036. (172)

Dau în chirie spațiu ultracentral (80 mp), str. Closca (ideal activitate, producție, laborator). Telefon 092.684.643. (349)

Ofer spre închiriere apartament 3 camere, mobilat, Vlaicu. Telefon 285010. (438)

Doresc să închiriez camionetă Diesel 2-3 t, acoperită. Telefon 270930, 094 697 614. (321)

Dau spre închiriere garaj, zona Aradul Nou. Telefon 094 963 362, 094 965 312. (249)

Închiriez spațiu comercial ultracentral, 40 mp. Telefon 094 594 498. (333)

Caut garsonieră de închiriat, orice zonă. Telefon 094.987.150. (390)

Ofer spre închiriere apartament 2 camere, mobilat, zona Confecții, 80 DM. Telefon 285597, după ora 16. (580)

Închiriez apartament 3 camere, et. I, Micălaca, parchetat, proaspăt zugrăvit, 200 DM, lunar. Telefon 092 344 743. (276)

Dau în chirie apartament 3 camere, zona III. Telefon 272019. (383)

Primesc fată în gazdă. Telefon 237662. (462)

Dau în chirie garsonieră mobilată, în Vlaicu. Informații telefon 253114. (587)

Primesc urgent 2 fate în gazdă. Telefon 285534 zilnic după ora 18. (618)

Închiriez spații comerciale, Piața Soarelui, la casă. Telefon 092.292.559. (621)

Dau în chirie spațiu doar pentru birou, Podgoria. Telefon 092.292.559. (621)

Ofer spre închiriere apartament 2 camere. Telefon 245980; 255945. (628)

Ofer pentru închiriere apartament str. Horia, nr. 4, telefon, gaz, cablu, nemobilat. Informații zilnic după ora 14, telefon 253432. (629)

Primesc în gazdă elevă sau studentă. Telefon 234565. (632)

Ofer spre închiriere 70 mp pentru producție, în Arad, str. Zimbrului, nr. 29. (642)

PIERDERI

Pierdut legitimație 1268/98, eliberată de DMPS Arad, pe numele Lăzău Radu. O declar nulă. (599)

† SERVICII FUNERARE †

SC „NOSFERATU" SRL, ARAD, str. Ghiba Birta nr. 26, telefon 270437; Non stop 094.554.874, NĂDLAC, str. 1 Decembrie, nr. 4, telefon 092.922.337.

Sprijinul de care aveți nevoie în momentele grele

NON - STOP

SERVICII FUNERARE COMPLETE.

SICRIE, RESPETE, CRUCI

(prețuri de producător)

ACCESORII: prosoape, batiste, panglică neagră, baticuri, mânere, lumânări, catafalc, șfeșnice, steag de doliu.

SERVICII: spălat, îmbălsămat, îmbrăcat, transport intern și internațional, publicarea gratuită a necrologului în presa locală. Asigurăm colaci, colivă, coroane, jerbe, fotografii profesionale, fanfară, organizăm pomeni, intermediem gratuit obținerea actelor necesare înhumării.

OFERTA BRAD: sicriu brad, respete, cruce - 750.000 lei.

Punem la dispoziția clienților noștri CAPELA. Transportul sicriului la domiciliu este gratuit!!!

Experiența noastră este garanția dv. (c)

NON STOP

RO-STYL COMPANY

firmă producătoare de sicrie, str. M. Eminescu nr. 4 (vizavi Cinema MUREȘUL), telefon 211929, 094.537.715, 094.558.712

TOTUL ÎNTR-UN SINGUR LOC, LA PREȚ DE PRODUCĂTOR, CALITATE și OPERATIVITATE OCCIDENTALĂ:

- îmbălsămat, îmbrăcat, cosmetizat
- sicrie: 400.000-1.600.000 lei
- sicrie lux
- lenjerie deces: 160.000-600.000 lei
- cruci, mânere - sicriu etc.

OFERTĂ: sicriu, lenjerie, cruce - 730.000 lei.

Transport în Arad GRATUIT.

Nou! Se plătește avans 50%, restul într-o lună.

Suntem producători nu simpli comercianți. NOU! Se plătește 50% avans, restul într-o lună. (c)

† DECESE †

Cu adâncă durere anunțăm încetarea din viață a iubitului nostru soț, tată și bunic

GLIGORESCU PETRU

în vârstă de 77 ani. Înmormântarea va avea loc azi, 11.01.2000, ora 13, de la Capela Cimitirului Eternitatea. Familia îndoliată.

Cu adâncă durere anunțăm încetarea din viață a iubitului nostru soț, tată și bunic

HODJEA TEODOR

în vârstă de 86 ani. Înmormântarea va avea loc azi, în localitatea Pecica, jud. Arad, azi, 11 ianuarie 2000, ora 13. Familia îndoliată.

Familia anunță cu profundă durere încetarea din viață a celui care a fost un bun soț, tată, bunic și străbunic

BALOGH LUDOVIC (PISTRANG),

până la 93 ani. Fost fotbalist la ATE între anii 1922-1930, unde a jucat sub culorile alb-albastru, iar în 1926, la 19 ani, i s-a decernat Trofeul Jubiliar a celor 100 de meciuri jucate la același club. Înmormântarea azi, 11 ianuarie 2000, ora 14, la Cimitirul Eternitatea UTA. Dumnezeu să-l odihnească!

Cu sufletele îndurerate, anunțăm decesul bunicii noastre,

BACIȘ MARIA,

în vârstă de 78 ani. Înmormântarea va avea loc azi, 11 ianuarie 2000, ora 14, de la Capela Cimitirului Micălaca. Dormi în pace, bună dragă! Nepoata Dana Smocov cu soțul Toni și fiicele: Antonela și Carina.

† CONDOLEANȚE †

Cu nemărginită durere și nespus regret ne alăturăm durerii îndoliatei familii, la decesul neașteptat al celui ce a fost iubit fiu, soț, tată, frate, ginere, cumnat și unchi

TONȚA GHEORGHE (GIUȚU),

în vârstă de 41 ani. din HĂLMĂGEL, plecat prematur la cele veșnice. Dumnezeu să-l odihnească în pace. Sincere condoleanțe familiei și soției sale. Familia VALCAN GEORGINA și PAVEL și FLORICA TAT.

Suntem alături de familia ONEA la decesul mamei. Condoleanțe familiei îndurerate. Familia Sabo. (592)

Împărtășim durerea colegei noastre BACIȘ STELA acum la despărțirea de mama ei dragă

BACIȘ MARIA

și transmitem sincere condoleanțe familiei îndoliate. Colectivul Spitalului Matern. (604)

Colegii de la Școala Specială Arad, sunt alături de doamna profesoară BUTUNOIU ELEONORA în greaua încercare pricinuită de decesul tatălui său. Transmitem sincere condoleanțe familiei îndoliate. (633)

Suntem alături de vecina noastră BACIȘ STELA în marea durere pricinuită de decesul mamei sale. Asociația de Proprietari, Calea Romanilor, nr. 34, bloc A2-1. (684)

Mulțumim tuturor celor care au fost alături de noi și l-au condus pe ultimul drum pe cel care a fost fiu, soț și tată

TODOR MATEI.

Familia în veci nemângâiată. (664)

Mulțumim tuturor celor care au fost alături de noi și l-au condus pe ultimul drum pe cel care a fost iubit soț, tată și fiu și un om deosebit,

GIULAN LIVIU ȘTEFAN.

Familia îndoliată. (716)

Suntem alături de colega noastră Pantea Monica, în greaua pierdere suferită prin decesul tatălui,

GLIGORESCU PETRU.

Coelctivul Dispensarului Medical Depou Arad. (705)

Dumnezeu să odihnească în pace, sufletul bun al dragei noastre „BABI"

BACIȘ MARIA.

Sincere condoleanțe copiilor! Tuca Traian cu familia. (696)

Colectivul cadrelor didactice de la Liceul „Gheorghe Lazăr" Pecica transmite sincere condoleanțe colegilor lor: profesorii SEMAN MARIA și IOAN, la trecerea în neființă a tatălui respectiv tatălui socru. (4873502)

† COMEMORĂRI †

Astăzi se împlinesc 2 ani de când ne-a părăsit cea mai bună mamă, bunică și străbunică

CIOBA ELENA

din SINTEA MICĂ. Dumnezeu să o odihnească! Familia. (512)

Cu durere și respect ne plecăm fruntile la mormântul părinților și bunicilor noștri

NICOLAE și EMA VOINA

plecați dintre noi în urmă cu 2 ani, respectiv un an și nouă luni. Păstrăm în inima noastră chipul lor blând și iubitor. Dumnezeu să-i odihnească în pace! Fiicele Nina, Mia, Dora și Gabi cu familiile și nepoții Bogdan și Alexandru. (529)

Se împlinesc 7 ani de când a plecat dintre noi, cel care a fost

IUSTIN DOLGA,

soț, tată și bunic iubitor. Fie-i țărâna ușoară! Soția și fiicele cu familiile. (588)

S-a scurs 1 an de la decesul dragei mele soții

FLORENTINA MASCAN.

Dumnezeu să o odihnească! Soțul îndurerat. (674)

Au trecut 2 ani de când iubitul nostru soț, tată și bunic

TANG PETRU

din ȘIMAND a plecat pentru totdeauna de lângă noi. Dragul nostru, nimic nu poate umple golul lăsat de tine, doar speranța că într- zi ne vom revedea din nou. Până atunci, lacrimile noastre udă mereu tristul tău mormânt. Dumnezeu să te odihnească în pace, scumpul nostru! Familiile Tang, Dudaș, Juchel. (669)

UȘI ȘI FERESTRE
DIN PVC ARMAT CU GEAM TERMOPAN
PROFILE TROCAL GERMANIA
☞ LUCRU NEMȚESC

SATLINE

SALON DE EXPOZIȚIE:
ARAD, PIAȚA MIHAI VITEAZUL
BL. M 7, PARTER
TEL./FAX. 057/25 14 61; 094 50 72 11

SC „BELSIRIM" SRL

Specializată în transporturi rutiere, speciale, de carieră, cu un parc propriu de peste 100 mijloace auto, cu un colectiv de aproape 200 de angajați, într-un climat de muncă stabil, având ateliere proprii de reparații, încălzite

ANGAJEAZĂ:
● ȘEF ATELIER REPARAȚII AUTO
cu experiență în domeniu
(Facultatea de Mecanică reprezintă un avantaj) la un salariu net (în mână) de **5.000.000 lei lunar.**
SE OFERĂ MAȘINĂ DE SERVICIU ȘI TELEFON.
NECESAR: Curriculum Vitae.
● 20 MECANICI AUTO
- salar avantajos.
TELEFON: 284.125; 275.576. (4873551)

ELECTRONIC SHOP
importator și distribuitor *CANON, angajează:*
● SECRETARĂ
Cerințe: aspect fizic plăcut, seriozitate, studii medii sau post liceale, solide cunoștințe operare PC, cunoștințe limba engleză (germană).
● TEHNICIAN HARDWARE
Cerințe: studii medii, superioare (calculatoare), experiență, seriozitate.
NOI VĂ OFERIM:
un cadru profesional modern, salariu motivant.
CEI INTERESAȚI sunt rugați să aducă Curriculum Vitae însoțit de fotografie tip pașaport, copie după actele de studii, cu specificația postului solicitat, la adresa: Piața UTA, bl. U1-2, parter, tel. 271.123, până la data de 14.01.2000, ora 16,00. (1287241)

SC PERFECT RENAISSANCE SRL
firmă producătoare de băuturi alcoolice angajează:
■ agenți vânzări ■ gestionar ■ șofer
■ supervisor ■ operatori calculator
Condiții: studii - minim liceul
- experiență în domeniu
- vârsta - 20-30 ani
C.V.-urile se vor trimite la fax 056-218316 sau poștal, str. V. Lupu nr. 16, Timișoara.
(4873564)

S.C. AUTOSERVICE CÂMPUL LINIȘTII S.R.L.
ANGAJEAZĂ:
* contabil * mecanici auto
* vopsitori * tinichigii
Informații la telefonul 247535 sau 212959.
(1287220)

HÂRTIE AMBALAJ
Vindem
HÂRTIE AMBALAJ
pentru împachetat
produse alimentare
și nealimentare.
TELEFON: 094-853847

S.C. „AUTO M.D.A." S.R.L.
Calea Timișorii nr. 50 Tel. 057/286283; Fax 057/278757
Angajează
VÂNZĂTORI PIESE AUTO
- Vârsta max. 35 ani
- Stagiul militar satisfăcut
- Domiciliul stabil în Arad
- Studii medii
- Minime cunoștințe în domeniul auto
- Spirit întreprinzător
Trimiteți C.V. pe adresa firmei însoțit și de o scrisoare de intenție până la data de 15.01.2000. (1287226)

S.C. MANITOBA TEX SRL
Angajează: Personal pentru imprimerie, bărbați și femei.
Experiența în domeniu reprezintă un avantaj.
Solicităm caracterizarea de la ultimul loc de muncă și oferim salariu atractiv.
Telefon: 250505; Fax: 281322.
Adresa Str. Ursului, nr. 21.
(1287233)

SOCIETATE COMERCIALĂ CU PROFIL DE DISTRIBUȚIE MATERIALE DE INSTALAȚII
angajează pentru punctul de lucru din Arad:
■ **INGINER VÂNZĂRI**
CERINȚE: studii tehnice superioare, experiență în domeniu, spirit organizatoric, dinamism, vârsta maximă - 35 ani.
■ **ECONOMISTĂ**
CERINȚE: studii economice superioare, experiență în domeniu min. 3 ani, cunoștințe operare calculator (Windows, Excel, program contabilitate).
Cei interesați sunt rugați să trimită CV la fax: 056/293337.
INFORMAȚII SUPLIMENTARE la telefon: 092/450792.
(4873562)

BANCA AGRICOLĂ S.A.

Anunță scoaterea la licitație a următoarelor active și mijloace de transport:

▼ **Reprezentanta Șiria** - compusă din Subsol + Parter + Etaj (10 camere + 1 garaj), din str. Regimentul 85 Infanterie nr. 94, preț de strigare 135.000.000 lei (fără TVA);
▼ **Reprezentanta Vinga nr. 478** - compusă din 3 camere + 1 hol și 1 garaj, în suprafață totală de 96,97 mp, preț de strigare 85.000.000 lei (fără TVA);
▼ **ARO 244**, număr de înmatriculare AR-01-APA, an fabricație 1981, preț de strigare 12.000.000 lei (fără TVA);
▼ **Dacia Break 1310**, cu număr de înmatriculare AR-01-WTY, an de fabricație 1994, preț de strigare 10.000.000 lei (fără TVA);
▼ **Autospecială blindată de transport valori TIP AM3**, număr de înmatriculare 31-AR-3667, an de fabricație 1992, preț de strigare 36.000.000 lei (fără TVA).

Menționăm că garanția de participare la licitație va fi de 3%, iar taxa de participare de la licitație este de 0,2% din prețul de pornire a licitației, care va fi achitat în contul deschis la Banca Agricolă SA, Sucursala Coordonatoare Arad.
- Licitația va fi cu strigare
- Persoanele care doresc să participe la licitație vor prezenta următoarele documente:
- dovada privind depunerea garanției de participare;
- dovada privind depunerea taxei de participare;
- documente care certifică identitatea persoanei (fizice sau juridice), până în data de 25.01.2000, ora 15.

Licitația va avea loc la sediul Băncii Agricole SA, Sucursala Arad, str. Vasile Goldiș nr. 1-3, în data de 26.01.2000, ora 10.

Relații suplimentare la telefon 057/280634, interior 140.
(4873563)

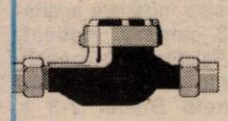

Contor ZENNER®
Arad, Str. M-șal Ion Antonescu nr. 32, Tel. 25.09.55, 25.00.53, Fax 25.05.24
Acum visul multora devine realitate!
Puteți achiziționa în
2 RATE

CONTOARELE DE ENERGIE TERMICĂ
ZENNER®

BANCA ROMÂNĂ PENTRU DEZVOLTARE
GROUPE SOCIÉTÉ GÉNÉRALE
Sucursala Județeană ARAD
Bd. Revoluției nr. 5-7
Telefon 253280

ADEVĂRUL

COTIDIAN INDEPENDENT ARAD

Anul XII, nr. 2894

Miercuri, 12 ianuarie 2000 ● 16 pagini ● 2000 lei ● e-mail: adevarul@arad.ro

BRAT Publicație auditată în semestrul I 1999. Tiraj mediu zilnic vândut: 35.948

Pentru abonați ziarul costă doar 1.053 lei

IEȘIREA DIN HIBERNARE

După ce au dormitat alene vreo trei ani și jumătate, unele partide politice arădene și-au amintit că se apropie niște alegeri și încep să forțeze activitatea politică. Am spus unele pentru că există și partide care își iau misia în serios, chiar dacă o fac la anumite intervale de timp. Cea mai serioasă motivație pentru a scuza lipsa unei activități susținute, coerente și competente este amatorismul care definește clasa politică românească, cu mici excepții. În teritoriu liderii și membrii de partid au o anumită profesie și activitatea politică „satisfăcută" în timpul liber. Care, după cât poate.

Iar rezultatele sunt în consecință.

Am abordat în editorialul trecut activitatea și situația politică a PDSR, PNȚCD, ApR, și PD. Ce fac celelalte partide arădene?

PNL și-a găsit, în sfârșit, un lider autoritar în deputatul Titus Ghiorghiof. Atât de autoritar încât dacă primarul Aradului n-ar fi liberal, mai că nu s-ar ști că în Arad mai funcționează și alți lideri liberali. Iar unii dintre ei, persoane importante, dacă ar fi să-i amintim doar pe Liviu Bobar, Caius Parpală și Doru Puia. Titus Ghiorghiof și-a asumat discursul politic liberal arădean și arareori mai reușește vreun liberal să-l întrerupă. Se uită că puterea unui partid, mai ales în perioade electorale, rezidă în echipă. Cum spuneam, doar mediatizarea primarului Valentin Neamț salvează partidul de o imagine unicat via Titus Ghiorghiof. Or, în perioada ce urmează, liberalii, ca toate partidele dealtfel, va trebui să-și scoată și ceilalți candidați (la diverse funcții) de la naftalină. Și cum liberalii au decis că vor merge singuri în vâltoarea alegerilor locale, mediatizarea și promovarea candidaților, indiferent la ce nivel, trebuie făcută consecvent și fără întârziere.

Unul dintre partidele care au pierdut serios din imagine este PUNR. Orice s-ar spune, Gh. Funar a fost liderul care a reprezentat electoratul naționalist al PUNR. Nu mă dau de ceasul morții de simpatie pentru Gh. Funar, dar plecarea acestuia din partid a însemnat o pierdere drastică de electorat. Valeriu Tabără este un personaj mai echilibrat, mai ponderat, dar nu se potrivește cu electoratul PUNR - așa cum a fost el - care s-a simțit reprezentat prin discursul de tip Funar. Drept dovadă, electoratul PUNR s-a repezit înspre PRM unde a regăsit la Vadim Tudor discursul de tip Funar și astfel (dar nu numai) se explică creșterea procentajului PRM la un moment dat.

Peremiștii arădeni sunt „beneficiarii" scăderii electoratului PUNR la nivel de țară. În plus, ca și la alte partide, lipsește echipa.

I. IERCAN

(Continuare în pagina 5)

De trei ani fără căldură, de ieri și fără curent

MUNCITORII DE LA ARIS SE ÎNCĂLZESC LA FOCUL DIN TOMBEROANE

Anul 2000 nu a început sub cele mai bune auspicii la ARIS. De fapt, a continuat în nota de incertitudine a anului trecut. Datoriile cumulate ale fabricii depășesc 50 miliarde de lei, iar oamenii nu și-au luat salariile pe luna decembrie.

Ieri la ora 10, fabrica a amorțit. Liniștea s-a așternut în toate halele, pentru că la acea oră s-a întrerupt curentul.

Frigul era deja instalat în toată fabrica. De trei ani prin caloriferele de la ARIS nu a mai trecut căldura. Pentru a se încălzi, oamenii au dat foc la deșeurile din containerele de gunoi. „Ne-am săturat deja de toate aceste mizerii. Nu mai știm ce ar mai fi de făcut. Cei mai mulți nu mai așteaptă nimic de la viitor cu privire la soarta întreprinderii. Dar unde să ne mai ducem?" a spus unul din muncitorii de la ARIS.

G. C.

Lumea satului

Bruznic - Un cătun uitat de timp

Cruceni - Un sat în căutarea identității

Pag. 8

Contor ZENNER®
Contorizare=ECONOMIE
2000 LEI / zi
2000
Tel. 25.00.53, 25.09.55

SC BEYLER DECOR SRL
UȘI METALICE
B-dul Revoluției Nr. 35, sc. C, ap. 5
Arad, 057-270142
PREȚ
2.700.000 - 5.100.000 lei

UȘI ȘI FERESTRE DIN PVC ARMAT GEAM TERMOPAN
Profile TROCAL Germania
SATLINE
Tel-fax: 251461
094 507211

CU TERRA CÂȘTIGI DE DOUĂ ORI!
TERRA
5 PREMII X 1.000.000 LEI
10 PREMII X 500.000 LEI
Premii de 10 milioane în fiecare lună cu produsele
TERRA
Detalii în magazine.

AUTOMOBILIȘTI!
Încheiați Asigurarea obligatorie de Răspundere Civilă Auto prin
ASIT
ASIGURĂRI „ION ȚIRIAC" S. A.
Arad: str. Peneș Curcanul, bl. 14, tel. 255278, 254683
Lipova: str. Mureșul nr. 1, tel. 563058
Sebiș: Bd. Victoriei nr. 7D, tel. 422068
Chișineu Criș: str. T. Vladimirescu nr. 10
AVANTAJ... ASIGURAT!

O FESTIVITATE DE PROST GUST

Președintele României, domnul Emil Constantinescu a fost din nou „sfătuit" rău pentru a participa în fața camerelor de luat vederi, la oră de maximă audiență, la o acțiune care se dorea să-l propulseze în sondajele de opinie. Este vorba de promulgarea legii de retrocedare a pământului și pădurilor, cunoscută sub numele de „legea Lupu". A fost un adevărat spectacol de prost-gust, un fel „Cântarea României" condusă de dirijorul deputat Vasile Lupu, îmbrăcat în bundiță, cu blană de jder, în fruntea unui grup de „țărani" îmbrăcați după modelul șefului de cuib. Cuvântarea domnului președinte s-a vrut istorică, neuitând să atace de pe poziții „neutre" PDSR. Nu știm cui a făcut reparație această lege, care sunt țăranii români care beneficiază de 50 ha de pământ? Știm doar că în același timp, locuitorii satelor nu au o bucată de pământ, mor de foame sau trăiesc din mila publică. Reparație era dacă li se dădea acestora câte o bucată de pământ, și nu de a face „ciocoi" noi pe baza unor acte dubioase.

Până la urmă vor avea dreptate și nemeșii să vină să revendice în Transilvania moșiile, conacele și castelele.

Toată mascarada televizată a fost încă o dovadă de iresponsabilitate.

D. ZĂVOIANU

Pe strada, în cartierul și în localitatea ta se întâmplă multe lucruri interesante. Vrei să le cunoști, vrei să afli tot ce se petrece în jurul tău. Vrei să știi ce fac, dar mai ales ce nu fac autoritățile locale, cum te reprezintă cei pe care i-ai ales, cum sunt cheltuiți banii tăi. Vrei să fii zilnic bine și corect informat? Dorești un ziar în care să găsești răspuns la întrebările care te frământă?

ABONEAZĂ-TE LA ADEVĂRUL

■ Pentru luna februarie, prețul abonamentului este de numai 27.400 lei ■ Se pot face abonamente și pe trei luni, șase luni și un an ■ Abonații pot câștiga lunar 10 premii de fidelitate în valoare de o jumătate de milion de lei fiecare.

■ La sfârșitul anului, abonaților le vor fi oferite premii speciale în valoare de zeci de milioane de lei.

PENTRU ABONAȚI, ZIARUL COSTĂ DOAR 1053 LEI

Centrul de Limbi Moderne
INTERNATIONAL HOUSE
Str. G. Coșbuc nr. 1
organizează cursuri de
Engleză
Germană
curs pregătire TOEFL
Informații și înscrieri: 10-17 ianuarie, orele 16-20

● FERESTRE ȘI UȘI DIN ALUMINIU ȘI P.V.C.
STR. ROȘIORI 26 TEL/FAX: 289053
ALGLASS
● GEAM TERMOPAN ● FIRME ȘI RECLAME
● MOBILIER LA COMANDĂ
PIAȚA SPITALULUI BL. 1 D, TEL/FAX: 253868

CALENDAR

◆ Astăzi, Soarele răsare la ora 7 și 51 de minute și apune la ora 16 și 57 de minute.

◆ Au trecut 12 zile din acest an. Au mai rămas 354 de zile până în 2001.

◆ **Praznicul zilei: Biserica Ortodoxă**: Sf. Mucenița Tatiana diaconeasa și Eustasia; **Biserica romano-catolică**: Sf. Tatiana; **Biserica greco-catolică**: Sf. M. Tatiana diaconița (sec. III).

A venit BARZA!

La Arad: Șerb Adrian Florin, **Rugina** Georgiana Diana, **Zapototchi** Vlad Ovidiu, **Stanca** Naomi, **Anti** Alexandru Daniel, **Zuba** Paula Oana, **Tal** Patricia Maria, **Tal** Georgiana Florina, **Popa** Adelin Ioan, **Zsiga** Roxana, **Ignuța** Andreea Denisa, **Bodi** Oliver

La Chișineu-Criș: Teglaș Alexandru

La Ineu: Covaci Cristina

METEO

Vremea va fi, în general, închisă, cu cer noros, exceptând zonele de deal și munte unde cerul va fi variabil. În zonele joase se va semnala ceață, care poate persista și în cursul zilei. Vântul va sufla, în general, slab.

Temperaturi maxime: -4 la -1°C, în zonele joase și 1 la 3°C, la deal; Temperaturi minime: -7 la -3°C.

Meteorolog de serviciu,
Dana Găvruță

AU PLECAT DINTRE NOI

✝ Simion Nicolae (1922), Cherelușan Petru (1918), Redei Erszebet (1920), Scherer Elena (1914), Cizmaș Ioan (1927), Sonea Floare (1909), Sas Maria (1937).

PREȚUL AURULUI

BANCA NAȚIONALĂ. Pentru gramul de aur de 24K: prețul cu ridicata - 165.930 lei/g, iar prețul de achiziție - 149.337 lei/g. Prețuri valabile la sfârșitul săptămânii trecute.

PIAȚA NEAGRĂ - Aur 14 K cumpărare: 90.000 lei/g, vânzare: 100.000 lei/g. **Aur 18 K** cumpărare: 110.000 lei/g, vânzare 140.000 lei/g.

ACTUALITATEA CULTURALĂ

CONCERT

Filarmonica de Stat Arad, stagiunea 1999-2000 prezintă joi, 13 ianuarie 2000, orele 19,00, în Sala Palatului Cultural un Concert simfonic. Dirijor - Cristian George Neagu. Solist - Florin Croitoru.

În program: Ludwig van Beethoven - Uvertura „Fidelio" op. 72, Concertul pentru vioară și orchestră în re major op. 61; Joseph Haydn - Simfonia nr. 103 în mi bemol major.

TEATRU

Teatrul de Stat Arad prezită joi, 13 ianuarie 2000, spectacolul **„Patima roșie"** de Mihail Sorbul. Regia artistică Ion Ardeal-Ieremia, scenografia Doru Păcurar.

CINEMATOGRAFE

Dacia: Al șaselea simț (SUA) 9,30; 11,45; 14; 16,30; 19

Mureșul: Capcană pentru hoț (SUA) 10; 12; 14; 16; 18

Arta: Star Wars I. - Amenințarea fantomei (SUA) 15; 17,30

Sala mică: Terminus Paradis (SUA) 15,30; 18

Progresul: Cum să devii newyorkez (SUA) 17.

Până acum, în Arad

27 de cazuri de gripă

În ultimele zile, în județ au fost semnalate 978 cazuri de infecții acute ale căilor respiratorii. 532 de pacienți au prezentat complicații: pneumonii și bronhopneumonii, 39 necesitând spitalizare. În comparație cu aceeași perioadă a anului trecut, numărul infecțiilor acute a crescut de **patru** ori,iar a pneumoniilor și bronhopneumoniilor, de **cinci** ori.

Din Arad și din județ nu lipsește nici gripa. **20** de cazuri s-au semnalat în municipiu, **șase** în Sântana și **unul** în Ineu. Dl. **Pavel Vrabie,** medic primar epidemiolog, a dat câteva sfaturi pentru preântâmpinarea acestor afecțiuni: * evitarea locurilor aglomerate * o alimentație bogată în vitamine * vaccin antigripal * îmbrăcăminte adecvată acestui sezon.

MADIANA MICAN

Concurs la I. Ș. J.

Inspectoratul Școlar al județului Arad organizează în data de 31.01.2000, ora 10,00, **concurs** pentru ocuparea postului de inginer constructor la Compartimentul patrimoniu - tehnic investiții. Relații suplimentare la sediul ISJ Arad.

Inspector școlar general,
prof. Maria Pașcalău

UTILITARE

• PIEȚE, TÂRGURI

Astăzi este zi de piață la Pâncota, Beliu, Buteni, Șiclău, Macea, Vânători, Pecica, Șiria. Tot astăzi se desfășoară târguri săptămânale la Beliu și Buteni.

Mâine, joi este zi de târg săptămânal la Curtici, Nădlac, Sebiș, Cermei, Săvârșin, Secusigiu, Zerind.

• FARMACIA DE SERVICIU

În noaptea de miercuri spre joi este de serviciu farmacia „Galenus", Calea A. Vlaicu, Bl. Z 16, tel. 242340.

Farmacia **„Sinapis"**, B-dul Revoluției nr. 88, lângă Noul Stil, telefon 282.369 și **„Noua Farmacie"**, strada Andrei Șaguna nr. 15, telefon 948, sunt de serviciu cu program non-stop.

• CONSULTAȚII ȘI TRATAMENTE CU PROGRAM NON-STOP

Cabinetul **„Apollonia"**, situat la parterul blocului din spatele Casei Albe (zona Gării), str. Miron Costin nr. 13, sc. A, ap. 1, telefon 251.225, efectuează tratamente injectabile (intramusculare și intravenos), aerosoli, E.K.G., ecografie și analize laborator.

• CABINET STOMATOLOGIC

Cabinet stomatologic privat, B-dul Revoluției nr. 62 (vizavi de Biserica Roșie), telefon 256.665, deschis zilnic între orele 8,00-12,00 și 14,00-20,00.

Fără bilete de călătorie

Ursei Victor, 44 ani, **Dochița Marian Olimpiu**, 26 ani și **Dochița Gabriel-Flaviu**, 29 ani, toți din Brad, județul Hunedoara, au fost depistați în tren, pe raza județului nostru, fără a poseda bilete de călătorie. Pentru a nu fi sancționați contravențional, aceștia și-au de-clinat o identitate falsă. Poliția îi cercetează acum în stare de libertate.

ADEVĂRUL
COTIDIAN INDEPENDENT ARAD
Editor: S.c. ADEVĂRUL s.r.l. Arad
● COD FISCAL R 1681938 ● COD SICOMEX 19.604 ● CERTIFICAT J 02/1886 din 31 X 1991 ● COD SIRUES 020956601 ● ISSN 1220 - 7489

Redacția și administrația: 2900 Arad, Bd. Revoluției nr. 81. **Telefoane:** SECRETARIAT - **281802**, fax **280655, 280625**; ADMINISTRAȚIE - CONTABILITATE- **281797**; MICA PUBLICITATE - **210775**. MAREA PUBLICITATE - **280904**; CLUBUL PRESEI - **280989**.

Consiliul de administrație: DOREL ZĂVOIANU (președinte) **telefon 281802, 280625**; ȘTEFAN TABUIA (vicepreședinte) **telefon 210776**; MIRCEA CONTRAȘ (redactor-șef) **telefon 281802, 280854**; NICU COJOCARU (director comercial) **telefon 280904**; DOREL BARBU (contabil-șef) **telefon 281797**.

Colegiul de redacție: MIRCEA CONTRAȘ (redactor-șef); AUREL DARIE (secretar general de redacție) **telefon 281802, 280854**; MIRCEA DORGOȘAN (șef secție actualități); telefon 281855; 280003; IOAN IERCAN (șef secție politică), telefon 280943; DORU SAVA (șef secție social-economic), telefon 281738; VASILE FILIP (șef secție cultură-învățământ), telefon 281855; 280003; ALEXANDRU CHEBELEU (șef secție sport), telefon 281701; SORIN GHILEA (șef secție tineret) **telefon 281855, 280003**; MARCEL CANCIU (șef secție foto), telefon **280943**; NICU COJOCARU (șef secție publicitate) telefon/fax: **280904**.

Tiparul executat la Imprimeria S.C. MEDIAGRAF S.A. ARAD, str. Feleacului F.N., telefon 250902, fax 250920.

Cotidianul „Adevărul" poate fi citit și pe **Internet** la adresa **http://adevarul.arad.ro**

Echipa de serviciu
AUREL DARIE
-secretar de redacție.
Bianca Felea, Adela Homorăceanu, Ioan Leac, Dina Rujan, Ramona Vidulescu
– tehnoredactare computerizată.
Ioana Frățilă, Doina Jurcă, Aurica Telcian
– corectură.

La Galeria Delta

Eminescu va inspira trei tineri artiști plastici

În organizarea Inspectoratului pentru Cultură al județului Arad și a Uniunii Artiștilor Plastici - filiala Arad, va avea loc, în zilele de 14 și 15 ianuarie 2000, o inedită manifestare culturală sub denumirea **Eminescu în conștiința românilor**. Pe parcursul celor două zile, între orele 11 și 15, trei tineri artiști plastici - Vlad Corban (Timișoara), Gheorghe Fikl (Timișoara) și Adrian Gheorghe Garoiu (Reșița) - vor încerca să transpună limbajul poetic eminescian în pictură. Astfel, în 14 ianuarie fiecare artist va realiza un portret al poetului Mihai Eminescu într-o tehnică realistă, fidelă portretului eminescian, iar în 15 ianuarie cei trei artiști vor elabora o compoziție inspirată din opera eminesciană. Elevii, studenții și amatorii de artă sunt invitați la Galeria Delta pentru a asista în direct la realizarea unei opere de artă. Cei prezenți pot dialoga cu artistul în momentele sale de creație, devenind astfel, coautori la realizarea acestui act artistic.

Eminescu - omagiat de românii din Gyula

La invitația Uniunii Culturale a Românilor din Ungaria, la Gyula va avea loc sâmbătă, 15 ianuarie 2000, ora 15, un cenaclu literar dedicat aniversării a 150 de ani de la nașterea lui Mihai Eminescu. La acest eveniment va participa o delegație arădeană reprezentată de Vasile Dan, președintele filialei Arad a Uniunii Scriitorilor, Florin Didilescu, inspector șef la Inspectoratul pentru Cultură al județului Arad și actorul arădean Bogdan Costea care va susține un recital de poezie eminesciană.

HOROSCOP

Miercuri, 12 ianuarie

BERBECUL (21.03-20.04). Sunteți o persoană generoasă, dar unii ar putea să încerce să profite de acest lucru, punând interesul personal pe primul loc, chiar dacă sunteți conștient că atitudinea lor vă dezamăgește.

TAURUL (21.04-20.05). Dacă doriți să faceți pași importanți înainte, nu vă mulțumiți cu jumătăți de măsură. Deviza dvs. să fie „totul sau nimic".

GEMENII (21.05-20.06). Sunteți prea direct și prea sincer cu colegii și cu prietenii și uneori acest lucru deranjează.

RACUL (21.06-22.07). Dați dovadă de mai multă diplomație, astfel relațiile cu cei din jur pot avea de suferit și când vă veți afla într-o situație dificilă, nu veți mai avea la cine apela.

LEUL (23.07-22.08). Nu vă simțiți în apele dvs., iar randamentul vă este sub așteptări. Vă chinuiți pur și simplu cu lucruri ce altădată nu vă ridicau probleme deosebite.

FECIOARA (23.08-22.09). La locul de muncă, situația se schimbă în bine și cu puțin efort reușiți să recuperați termenul pierdut.

BALANȚA (23.09-22.10). În relația cu partenerul, pot apărea unele tensiuni, deoarece acesta nu este întotdeauna de acord cu propunerile dvs.

SCORPIONUL (23.10-21.11). Aveți de a face cu situații complexe, care vă vă vor pune abilitatea la încercare, iar consumul nervos va fi destul de mare.

SĂGETĂTORUL (22.11-21.12). Vă va fi aproape imposibil ca prin demersurile pe care le întreprindeți să mulțumiți pe toată lumea. Important este să reușiți să vă faceți treaba cum trebuie, astfel încât să nu vi se poată reproșa nimic.

CAPRICORNUL (22.12-19.01). Adoptați o atitudine mai deschisă, mai comunicativă și ascultați și părerile celor din jur, chiar dacă în primul moment nu sunteți tentat să o faceți.

VĂRSĂTORUL (20.01-19.02). Starea dvs. de spirit este excelentă și sunteți foarte activ și la locul de muncă și acasă. Dovediți o bună eficiență și reușiți rezolvarea multor lucruri fără a face o risipă prea mare de efort.

PEȘTII (20.02-20.03). Evitați, deocamdată, să vă ocupați de chestiuni complicate, chiar dacă vă simțiți în stare. Nu e sigur că le veți putea face față, așa că mai bine lăsați-i pe cei care se pricep și au experiență în domeniu.

„Adevărul" vă ascultă

La telefonul dimineții, 280944, între orele 9-12

● D-na Persida Lucuța, din Chișineu-Criș, se poate adresa la Ministerul Muncii și Protecției Sociale din București, str. I. Dobrescu nr. 2, tel. 01/2223850.

● Dl. Popa Mihai, str. Mehedințanu, nr. 28 sesizează că strada Baba Novac este neiluminată. **„Zona intercoop de pe această stradă e pustie, tocmai favorabilă tâlharilor."** În aceeași situație se află și strada Veseliei, lângă Mureșel. Ar fi bine ca nu doar în centrul Aradului să se facă risipă de becuri, pe seama altor străzi unde noaptea e întuneric beznă.

T. M.

La telefonul după-amiezii, 280003, între orele 15,00-18,00

● **Dl. Ioan Antohi (str. O. Terezia)** este indignat de faptul că cei de la RADM nu au asfaltat toate drumurile din cartierul „Confecții", iar orice taximetrist ce este solicitat la blocurile 13, 24, 25 sau 10 refuză comanda pentru simplul fapt că în acea zonă drumul arată ca după război.

● **Dna A. F., din Arad**, ne-a sunat la redacție foarte supărată pe faptul că dispecerele unor firme de taxi din orașul nostru țin mulți clienți - precum dânsa - la telefon, deoarece poartă discuții, parcă interminabile, cu colegii șoferi. Și când te gândești că telefonul e așa scump...

Redactor de serviciu,
L. S.

ALIANȚA ANTI SUICID
MÂNĂ DE AJUTOR
LINIA VIEȚII
057/214214
între orele 20,00-08,00
Vă ascultă, vă înțelege și vă ajută

CURSUL VALUTAR*

– VALORI ÎNREGISTRATE IERI, 11 IANUARIE 2000

Denumirea valutei	BNR	BCR		BRD		Banca Transilvania		Banca Agricolă		BIR		Bursa neagră	
		C	V	C	V	C	V	C	V	C	V	C	V
Dolar	18314	18225	18375	18200	18450	18180	18400	18200	18600	18290	18460	18200	18400
Marca germană	9646	9431	9701	9466	9693	9450	9650	9420	9630	9520	9670	9500	9600

PÂNĂ CÂND SĂ TOT PLĂTIM FĂRĂ ROST?

OJPC Arad a primit numeroase reclamații referitoare la creșterea aberantă de la an la an a cantității de energie termică (Gcal.) și apei calde suprafața radiantă.

Din datele prezentate se observă o creștere progresivă a cantității de energie termică facturată consumatorilor, indiferent de temperatura exterioară, datorată în principal diminuării randamentului instalațiilor de distribuție atât din interior cât și din exteriorul blocurilor (deteriorarea izolațiilor, subsoluri inundate, calorifere cu depuneri) cât și tendinței distribuitorului de a-și diminua pierderile datorate consumatorilor care au renunțat la serviciile ARTERM, prin supraîncălzirea celorlalți.

Se observă, de asemenea, ineficiența contoarelor de energie termică dacă nu sunt dublate de posibilități interioare de reglare individuală a caloriferelor (robineți simpli sau termostatați și evaporatoare). Primele rezultate, unde s-au montat astfel de sisteme de măsurare arată o reducere în medie a cheltuielilor pentru încălzire cu 50% (estimativ).

Referitor la apa caldă menajeră, consumurile exagerate la consumatorii pausali au crescut datorită contorizărilor masive (cca 80%), ceea ce a făcut ca toate pierderile să se reflecte numai asupra acestui eșantion de consumatori.

Concluzia generală trasă de OJPC Arad este că unica posibilitate de menținere a cheltuielilor de încălzire la cote apropiate de necesarul zilnic este o contorizare rapidă prin metodele prezentate până în prezent, o întreținere mai bună a instalațiilor de distribuție exterioare și interioare, inclusiv calorifere, sau găsirea unor noi mijloace de încălzire.

Director
GELU FLORINCAȘ

Anul	Temperatura medie exterioară în luna noiembrie	Energie termică facturată consumatorilor pausali (%)	Energie termică facturată consumatorilor contorizați (%)	Energie termică facturată facturată CET către SC ARTERM (%)	Apă caldă menajeră facturată consumatorilor pausali (%)	Apă caldă menajeră facturată consumatorilor contorizați (mc/pers.) (%)
1996	+7,4°C	65	-	79	81	-
1997	+6,0°C	90	90	96	85	47
1998	+3,4°C	100	100	100	100	46
1999	+3,7°C	126	126	104	129	47

menajere (mc/persoană) facturată consumatorilor pausali (fără contor).

În răspunsul dat de SC ARTERM s-a specificat că aceste consumuri depind de temperatura medie lunară exterioară.

În urma cercetării OJPC a întocmit următorul tabel comparativ care cuprinde cantități de energie termică (Gcal.) și apei calde menajere (mc/persoană) pe ultimii 4 ani facturate pentru luna noiembrie (%), atât la consumatorii pausali, cât și la cei contorizați. S-a notat cu 100% cantitatea livrată în cel mai rece an (1998).

Energia termică facturată consumatorilor este măsurată în punctele termice și repartizată în funcție de

PESCUITUL ARĂDEAN, ÎNCOTRO?

● Spre o nouă organizare a pescuitului sportiv arădean

De vorbă cu dl. DORU HĂRȘAN, vicepreședinte al AGVPS

– Se manifestă în Arad, în ultima vreme, felurite tendințe, apar anumite inițiative, se încearcă organizarea unor „adunări pescărești" care îi cam derutează pe pasionații undiței. Domnule Doru Hărșan, cu autoritatea dv. recunoscută în materie de pescuit sportiv, haideți să încercăm să lămurim niște probleme în beneficiul pescarilor arădeni.

– E foarte bine așa. Postura în care mă aflu, calitatea de ales al pescarilor într-o funcție de conducere, mă determină să dau curs dorinței lor de a ne întâlni, de a discuta și a lua niște hotărâri privind mai buna organizare și desfășurarea pe alte baze, mai bune, a pescuitului sportiv arădean. Este vorba ca, în urma celor peste 1000 de adeziuni existente până în prezent, să ne organizăm într-o asociație independentă, cea a vânătorilor - și ei se gândesc la o nouă organizare - **deci o asociație non-profit cu personalitate juridică, statut și angajați proprii, afiliată la A. G. V. P. S.**, care să preia partea din patrimoniu dobândit împreună cu vânătorii și toate celelalte probleme

legate de pescuit. Subliniem, să nu se creadă cumva că pescarii ar avea ceva împotriva colegilor lor vânători, dar doresc, dat fiind specificul pasiunii lor, să se organizeze separat.

Datorită unor carențe în legislația actuală în materie, pe plan național se manifestă unele tendințe care pot aduce daune serioase pescuitului. Noua lege, „Legea fondului piscicol, pescuitul și acvaculturii" și înființarea Companiei Naționale a Fondului Piscicol vor rezolva, desigur, aceste probleme, dar e nevoie de multă atenție, de mult discernământ în tratarea lor.

– Să revenim la noua preconizata asociație...

– Noua asociație care se dorește a lua ființă va prelua cu o transparență totală organizarea și desfășurarea pescuitului sportiv-recreativ în toate bazinele piscicole ale AJVPS, inclusiv pe apele curgătoare (Mureș, Crișuri ș. a.) ale județului. În baza permisului vizat pe anul 1999 se poate pescui în deplină legalitate în aceste bazine. Viza pe anul în curs - 2000, e bine să se facă după adunarea generală a pescarilor, preconizată a avea loc în jurul datei de 20 ianuarie a. c.

În final, precizez că, în continuare, adeziunile pentru înființarea acestei asociații pot fi completate la magazinul „Hărșan" din str. Decebal nr. 27, colț cu str. Gh. Lazăr.

A consemnat,
A. DARIE

MASĂ ROTUNDĂ

Universitatea de Vest „Vasile Goldiș" organizează, miercuri 12 ianuarie 2000 la ora 17,00, la Spitalul Județean Et. VI (Sala de curs) o **MASĂ ROTUNDĂ** cu tema **FERTILIZAREA „IN VITRO" TRANSPLANTUL DE EMBRION UMAN** având-i ca moderatori pe domnii: prof. Univ. Dr. Aurel Ardelean, Prof. Univ. Dr. Francisc Schneider.

FOC LA BARIERĂ

Luni dumineața, pompierii militari arădeni au fost solicitați să intervină la cantonul CFR de la bariera Arad-Vladimirescu. Apelul suna sec: „Arde cantonul!" Ajunși însă la fața locului, s-a constatat că a fost un .. foc de paie! Pe lângă paie au mai ars ceva deșeuri de hârtie și haine vechi. Pagubele sunt neînsemnate. În schimb, sperietura... Nu de altceva, dar a fost salvat de la incendiu cantonul în valoare de peste 80 milioane lei.

„Cauza incendiului a fost focul deschis lăsat nesupravegheat de către o persoană neidentificată" ne-a mai informat dl. lt. col. Ioan Sechel, șeful Biroului inspecției de prevenire a incendiilor din cadrul Grupului de pompieri „Vasile Goldiș" al județului Arad.

N.O.

SE CAUTĂ DOUĂ PERSOANE... TÂLHĂRITE

Cele două persoane care au fost victimele infracțiunii de tâlhărie, comise în cursul lunilor septembrie și octombrie 1999 (în Zona Pieței Romane și respectiv Zona UTA), sunt rugate să se adreseze Poliției Municipiului Arad, cam. 212.

IDENTIFICAȚI ȘI ÎNCARCERAȚI

În urma măsurilor specifice întreprinse, au fost identificați și încarcerați, numiții: **Pădure Dorin**, de 27 ani, din Păncota, care are de executat un mandat de 3,4 ani închisoare pentru furt și **Drîlea Teodor**, de 25 ani, din Păncota, care are de executat un mandat de 10 luni închisoare, pentru complicitate la furt.

În urma neplății fondului de sănătate

CAS VINDE BUNURI PRIN LICITAȚII

Luna trecută, Casa de Asigurări de Sănătate ((CAS) Arad a înregistrat un record, reușind să încaseze la buget peste 42 miliarde lei. După cum ne spune **Sabin Bălțat**, director general la CAS, acest lucru s-a întâmplat ca urmare a licitațiilor publice de vânzare a bunurilor societăților rău platnice, care se pare a avut un impact foarte mare asupra unităților economice.

Până la ajungerea în faza executării silite, în cazul unor societăți au trecut 2-3 ani. Ceea ce presupune epuizarea celorlalte mijloace legale - somații, reșalonări, sechestre, - prin care agentul economic este înștiințat să plătească.

În această perioadă CAS Arad intenționează scoaterea la licitație de bunuri mobile și imobile la următoarele societăți comerciale: S.C. Armopan S.A. - Arad; S.C. Agroind. Arno S.A. - Aradul Nou; S.C. Buctextim S.R.L. - Arad; S. C. Agromec Micălaca S.A. - Arad; S.C. Agromec Radna S.A. - Radna; Socom Mureșul Lipova - Lipova; S.C. Intertrans II Lipova - Lipova; S.C. Clab Radna S.R.L. - Lipova; S.C. Filadalfia Eben-Ezer S.R.L. - Lipova; S.C. Ditar S.A. Arad - Arad; S.C. Agricola S.A. Curtici - Curtici; S.C.A. 5 Iulie Macea S.A. - Macea; S.C. Agromec Macea S.A. - Macea; S.C. Nidia Prod S.R.L. - Arad.

C. TRIF

DESPRE (UN ANUME FEL DE)... PUBLICITATE

Stop cadru

Departe de noi intenția de a vă plictisi cu mai știu eu ce disertație, lecție, expozeu despre ce înseamnă, în fapt, publicitatea pentru că știm că ar fi prea lungă polologhia, iar nu acesta e rostul rubricii de față. Eh! Și nici n-am să lungesc vorba prea mult despre ce soi de publicitate (sau mai bine zis „autopublicitate"!) știu unii confrați... gazetari arădeni să-și facă atunci când - vorbind, bunăoară despre tărășeniile de la S.C. Arlefruct (vezi numărul din 8 - 9 dec. 2000 pag. 5) - afirmă într-o explicație dată la o fotografie cu un... borcan cum că, cităm: **„Conservele autohtone pierd teren în fața celor indigene"**. Eu n-am nimic cu omul, nici cu publicația care-l promovează, dar știu că și-a lansat (omul în cauză) „imaginea bagajului de cultură" pe care-l are, pe piață!

„Domnule, se mai întâmplă!" - veți zice și tocmai de aceea vă propun să zăboviți la publicitatea pe care... niște deștepți, domnule, o fac de-o vreme încoace, la TV îndeosebi, prafului de spălat **„OMO" cică.. „inteligent"!** pentru că - se afirmă sus și tare! - se pare că ar avea în compoziție nu știu ce componente deștepte care, mai întâi, iau rufele pe rând, le întorc pe față și pe dos în mașinile de spălat automate, le analizează petele, se grupează și se organizează, vezi Doamne, în funcție de proveniența petelor și... de-abia apoi se-apucă de dat „cu maiul", adică de spălat. Măi, să auzi cât de proști ne țin unii, de parcă n-ar fi același produs de spălat pus în vânzare în stilul... „Aceeași Mărie cu altă pălărie". Cum tot proști (incapabili să analizăm și să discernem pe cine vom vota până la urmă) ne crede un fost partid (știți dvs. care!) care timp de 7 ani și-a dat arama pe față în politica românească, în „stilul" de-a conduce și a aduce la râpă și pierzanie soarta națiunii române și care acum - aflat în opoziție - vânează cu disperare greșelile actualilor guvernanți (cu nimic mai puțin mânjiți până-n cap cu incompetență, corupție etc) și numai ce vezi că-i mai trage un sondaj de opinie, trucat și bine plătit din banii contribuabililor, încercând să ne sucească gândurile și părerile taman când tot mai mulți se-ntreabă: „pe cine alegem, domnilor" că pe ăștia îi pifarăm. Păi, să nu te-apuce... râsul când vezi de ce anume fel de „publicitate" se țin unii? Oare chiar nu au alte lucruri mai bune de făcut și pe care să risipească banii?

CONSTANTIN SIMION

La Șiria

AJUTOARELE SOCIALE VOR FI PLĂTITE ...ÎN NATURĂ

La fel ca în multe localități ale județului, și primăria din Șiria a rămas restantă la plata ajutorului social.

„Am plătit ajutoarele sociale până inclusiv în luna octombrie a anului trecut, dar am rămas descoperiți pe lunile noiembrie și decembrie" ne-a declarat secretarul primăriei din Șiria, dl. Ovidiu Drăgoi.

Conducerea comunei nu are idee cum o va scoate la capăt și în acest an, întrucât urmează un an electoral, ceea ce înseamnă cheltuieli destul de mari.

Pentru că de multe ori cei care beneficiază de ajutor social folosesc banii primiți în alte scopuri, numai pentru mâncare nu, primăria din Șiria se pare că a găsit o altă modalitate. „Atât pentru noi și credem că și pentru ei cel mai bine ar fi să le dăm alimente în locul banilor pe care de multe ori îi strică pe alte lucruri. Vom apela la agenții economici din localitate să ne ajute să distribuim beneficiarilor zahăr, ulei, făină și ce va mai fi nevoie. Noi credem că e mai bine așa." este de părere dl. Drăgoi.

SORINA AMBRUȘ

O MÂNĂ DE AJUTOR CREȘTIN...

Frigul și condițiile mizere ale iernii fac viața oamenilor străzii infinit mai grea decât în alte anotimpuri. Orice mână de ajutor este binevenită, ținând cont că unele familii au și copii mici.

Parohia reformată de pe strada Antim Ivireanu (Grădiște) a reluat și în anul 2000 obiceiul de a merge cu ajutoare la persoanele fără un acoperiș deasupra capului. Iată relatarea pastorului Ferencz Iosif: „Săptămâna trecută am ajutat de două ori familiile din zonele Gării, Malul Mureșului, Școala Gen. 5. Practic, nu am făcut decât să reorganizăm acțiunile din anii precedenți. Am dus pâine, sandvișuri, ceai cald, haine groase, fulare, etc. M-a impresonat o familie cu șapte copii, care locuiește pe mal de nouă ani, sub țevile de căldură. Erau acoperiți doar cu un nylon și s-au bucurat nespus când i-am vizitat".

Membrii tineri ai parohiei au dus Cuvântul Domnului acestor nenorociți care pentru prima oară în viață au ascultat pasaje din Biblie și cântări religioase. Pastorul Ferencz mai spune că aceste acțiuni se vor înmulți și contează pe sprijinul enoriașilor. Ei au fost rugați să aducă tot ce nu le folosește prin casă; orice haină ponosită poate însemna salvarea unui om...

A.B.

POLIȚIȘTII ARĂDENI AU DONAT DOUĂ MILIOANE DE LEI PENTRU MIHAELA IONESCU

Polițiștii arădeni, cunoscuți pentru sensibilitatea lor umană, au rămas profund impresionați la știrea mediatică privind drama fetiței **Ionescu Mihaela**, elevă la Școala Generală nr. 4, rămasă singură pe lume prin decesul ambilor părinți și în consecință, pe lângă sentimentele lor profunde de regrete și condoleanțe, și-au adus contribuția modestă oferind un ajutor social de 2.000.000 lei, prin contribuția proprie.

Direcția județeană pentru protecția copilului a primit

SOLICITĂRI DIN TOATĂ ȚARA PENTRU ADOPȚIA MIHAELEI IONESCU

În cadrul conferinței de presă convocate de Consiliul Județean Arad s-a abordat mediatizatul caz al Mariei Ionescu, decedată recent într-o mizerie cruntă. Cazul a fost prezentat de d-na Bucur, directoarea Direcției Județene pentru Protecția Copilului. „Momentan ne aflăm în stadiul de identificare a rudelor de până la gradul IV, atât din partea mamei cât și din partea tatălui. Deși existau supoziții referitoare la tatăl minorei, în final ni s-a confirmat că este decedat."

Soțul decedatei purta numele de Grigore, cei doi nefiind căsătoriți. Ei au trăit în concubinaj până la decesul concubinului, care a survenit în 1989. În ceea ce privește rudele care ar putea să o ia în îngrijire pe Mihaela (10 ani) se pare că nu sunt solicitanți, cel puțin din partea mamei. „Sora și fratele decedatei nu s-au prezentat nici la înmormântare, iar bunica, dispărută înainte de decesul fiicei sale, nu a fost găsită până acum" a adăugat d-na Bucur.

Despre rudele din partea tatălui deocamdată nu s-a aflat nimic pentru că nu era din județ.

De asemenea, din povestirile fetiței, cei de la protecția copilului au aflat că între Maria Ionescu și mama acesteia exista de mult timp o relație conflictuală, aceasta din urmă ajungând până a-și amenința fiica cu scoaterea din apartament.

Momentan, fetița a fost insituționalizată la centrul de plasament nr. 2, dar ea a fost învoită să stea la familia Lupaș, care a făcut o solicitare în acest sens.

Referitor la cererile de adopție a fetiței, dna Bucur a declarat următoarele: „Din Arad am primit în scris patru cereri, dar au mai fost și solicitări telefonice din aproape toată țara. Dar în acest sens hotărâtoare este părerea fetiței, bineînțeles după ce noi vom face evaluările de rigoare."

În altă ordine de idei, consilierul Pavel Belean a oferit noi precizări presei în legătură cu aplicarea normelor de venit pentru activități independente pentru impunerea veniturilor realizate de persoanele fizice pe anul 2000. La acest „curs" ar fi fost necesară și prezența consilierilor, care în cadrul ședinței de săptămâna trecută habar n-au avut despre ce e vorba. Dar sperăm că dacă nu li s-au făcut încă precizările de rigoare, li se vor face de acum înainte.

SORINA AMBRUȘ

OFENSIVĂ POLITICĂ PE VALEA MUREȘULUI

În prima duminică a lunii februarie, la ora 10,00, toți primarii de pe Valea Mureșului - indiferent de orientarea politică a acestora - sunt invitați să participe la o consfătuire în sala de ședințe a Primăriei din Lipova.

Tema ineditei consfătuiri este cât se poate de importantă pentru viitorul acestei zone defavorizate a județului Arad: **depistarea unui numitor comun în ceea ce privește susținerea la viitoarele alegeri a unui parlamentar și a doi consilieri județeni care să promoveze în exclusivitate interesele Văii Mureșului.**

Din câte ne-a declarat dl. Vasile Grecu, viceprimarul orașului Lipova, **„această primă întâlnire din data de 6 februarie este motivată de o realitate mai mult decât evidentă: între Lipova și Petriș, pe ambele maluri ale Mureșului, singurele investiții valabile sunt cele demarate înainte de 1989. Astăzi, în anul 2000, copiii din Chelmac trec Mureșul cu barca pentru a merge la școală, podul din Săvârșin stă să se prăbușească, industria este ca și inexistentă iar agricultura îmbracă forme medievale. În afară de șoseaua către Deva, de benzinării și de baruri turcești nu s-a făcut mare lucru... Această situație are o singură cauză: lipsa susținerii politice."**

Așa stând lucrurile și pentru a evita orice complicații de natură politică sau electorală, inițiatorii acestei prime întâlniri a primarilor de pe Valea Mureșului au ezitat deocamdată să-i invite și pe liderii principalelor partide din județul Arad. Oricum, în funcție de cum se va derula acest prim contact, este preconizată și o a doua întâlnire, la Săvârșin.

DORU SINACI

Azi, până la ora 12

Mai multe trenuri vor staționa la punctele de frontieră

Mai multe trenuri internaționale care circulă între România și Ungaria vor staționa la punctele de frontieră sau vor fi anulate până când va înceta greva feroviarilor unguri, se arată într-un comunicat al Societății Naționale de Transport Feroviar de Călători CFR SA.

Trenurile care vor circula până la destinație se vor opri la punctele de frontieră Curtici și Episcopia Bihor până astăzi, la ora 12.00, când va înceta greva feroviarilor din Ungaria.

Miercuri vor circula trenurile 372 "Muntenia" și 354 "Bega" și vor fi anulate trenurile 20 "Ady Endre", 452/453 și 461 "Transbalkan".

UN "PROFESOR" PROVOACĂ PANICĂ PREZICÂND UN CUTREMUR

Un român care se prezintă drept "profesor asociat" al unei universități americane "din California" a semănat panică în rîndurile concetățenilor săi, prezicînd că România va fi lovită de un cutremur devastator în data de 15 ianuarie, relatează AFP.

Virgil Hâncu a afirmat, într-o emisiune difuzată de un canal de televiziune care i-a oferit cu generozitate timp de emisie, că a pus la punct "o metodă științifică", care îi permite să determine data exactă a producerii unui cutremur, scrie AFP.

Predicțiile sale, reluate de mai multe cotidiane, au panicat mulți români, care se pregătesc să petreacă sfîrșitul săptămînii în aer liber, în pofida temperaturilor glaciale.

Deși oferă asigurări că nu cred în aceste profeții, autoritățile locale din mai multe orașe, inclusiv București, au convocat în aceste zile ședințe ale Comisiilor de luptă împotriva dezastrelor, pentru a decide ce măsuri trebuie luate.

"Am inventariat imobile sigure, care pot primi, în caz de necesitate, mai multe sute de persoane", a declarat prefectul Capitalei, Iorgu Iordan.

În alte orașe, prefecții i-au încurajat pe locuitori să facă provizii de apă și de hrană și au în vedere montarea de corturi în parcuri.

O asociație de adepți yoga, Mișcarea pentru Integrarea Spirituală în Absolut, le-a cerut, la rîndul său, românilor "să se roage, cu ochii închiși, timp de 45 de minute, în fiecare seară, pînă la sfîrșitul lunii ianuarie, pentru a împiedica producerea unui cutremur devastator".

Institutul de Seismologie a precizat că un cutremur de peste 7 grade pe scara Richter ar putea avea loc în România în jurul anului 2005.

MIERCURI, 12 IANUARIE 2000

TVR 1
7,00 Matinal național
9,00 TVR Iași
10,00 Dor - rel.
11,00 TVR Cluj-Napoca
12,00 Punct ochit - rel.
13,00 TVR Timișoara
14,00 Jurnal
14,15 Ciber-Fan
14,30 Evrika!
15,00 Teatrul Național prezintă: **Copiii soarelui** de **Maxim Gorki**
16,05 Ecoturism
16,30 Medicina pentru toți
17,00 Hora satului...
17,30 Impas în doi
18,00 Corect!
18,05 Jumătatea ta
19,00 Avanpremieră Știri
19,05 Amintiri din secolul 20
19,10 Sunset Beach - s.
20,00 Jurnal * Meteo * Sport
20,55 Mesagerul stelar - SF, SUA, 1997
22,40 În flagrant
23,15 Jurnalul de noapte
23,30 Café Corso
0,30 Lumea dansului

TVR 2
7,00 Santa Barbara - rel.
7,45 Obsesia - s.
8,30 Care pe care - rel.
9,10 Limbi străine: franceză
9,35 Veni, video, vici! - rel.
9,50 Barocul ... altfel
10,25 Eh, tinerii de astăzi
11,15 Puls 2000 - rel.
12,00 Fotografii
13,00 Desene animate
13,30 Videoclipuri
13,45 Toți, împreună
14,45 Santa Barbara - s.
15,30 Știri
15,45 Trupa DP 2
17,45 Călătorind prin țară
18,00 Care pe care
18,45 Se întâmplă acum!
19,15 Știri bancare
19,20 Căsuța cu povești
19,30 Știri
19,45 Băieții noștri - comedie România, 1959
22,05 Alfred Hitchcock prezintă... Amnezia - s.
22,55 Știri
23,00 Retrospectiva Premiilor APTR 1995
0,35 Limbi străine: germana
0,55 Nocturna
1,05 TVM. Mesager

PRO TV
7,00 Bună dimineața, Pro TV e al tău!
10,00 Tânăr și neliniștit - s.
10,50 Ultima frontieră - s.
11,45 Pensacola - s.
12,30 O căsnicie perfectă - s.
12,55 Știrile Pro TV
13,05 Babylon V - s.
13,50 Ani de liceu - s.
14,15 Miracolul tinerății - s.
14,45 Familia Bundy - s.
15,15 Nisipurile din Miami - s.
16,10 Tânăr și neliniștit - s.
17,00 Știrile Pro TV
17,15 Știrile Pro TV Arad
17,30 Pământul speranței - s.
18,25 Dădaca - s.
18,50 Chestiunea zilei
19,00 Știrile Pro TV
19,50 Chestiunea zilei
20,00 Academia de Poliție VI - comedie, SUA, 1989
21,55 Știrile Pro TV
22,00 Chestiunea zilei
23,30 Știrile Pro TV
0,00 Criminaliștii - s.
1,00 Chestiunea zilei
2,00 Știrile Pro TV - rel.
2,30 Știrile Pro TV
3,00 Școala de profesori - s.
3,30 Pământul speranței - s.

TV ACASĂ
5,00 Guadalupe - s.
5,50 Iubire sfântă - rel.
6,45 Dragoste și putere - rel.
7,15 Acasă la bunica - rețete culinare - rel.
7,30 Căsuța poveștilor - rel.
8,10 Pentru iubirea ta - rel.
9,00 Înger sălbatic - rel.
9,55 Luz Clarita - rel.
10,45 Angela - rel.
11,35 Nimic personal - s.
12,25 Mercenarul - rel.
14,15 Antonella - s.
15,00 Dragoste și putere - s.
15,30 Iubire sfântă - s.
16,30 Luz Clarita - s.
17,30 Pentru iubirea ta - s.
18,30 Angela - s.
19,25 Vremea de acasă
19,30 Acasă la bunica - rețeta culinară a zilei
19,45 Desene animate
20,30 Înger sălbatic - s.
21,30 Sânge din sângele meu - s.
22,25 Vremea de acasă
22,30 Ochii Laurei Mars - f., SUA, 1978
24,20 Dragoste și putere - rel.
24,45 Surorile - s.

ANTENA 1
7,00 Observator
8,00 Dimineața devreme
10,00 Știri
10,10 Hombres - Războiul sexelor - s.
11,00 Nu trăda prietenia - s.
12,00 Baywatch Nights -s.
13,00 Știrile amiezii
13,15 Pretender - s.
14,00 Decepții - s.
15,00 Răsfățata - s.
17,00 Știri
17,25 Capcanele destinului - ep. 41; 42
19,00 Observator
20,00 Arena morții - acțiune, SUA, 1990
22,00 Observator
22,30 Marius Tucă Show
1,00 Twin Peaks - s.
2,00 Răsfățata - rel.
3,30 Capcanele destinului - rel.
5,00 Dallas - s.

PRIMA TV
7,00 Karaoke Show
8,00 Dimineața cu Prima
12,00 Celebri și bogați - s. rel.
13,00 Politica de mâine - rel.
15,00 Bilanț - rel.
15,30 Vacanță a la Petrișor - rel.
16,00 Viața în direct
17,00 Telenovela - s.
18,00 Focus
18,55 Clip Art
19,00 Karaoke Show
20,00 Comisarul Rex - s.
21,00 CI5: Profesioniștii - s.
21,30 Apel de urgență
22,00 Clip Art - rel.
22,05 Focus
22,30 Revista presei
22,35 Politica de mâine
0,30 Omul maimuță - acț. SUA, 1948
2,00 Focus

TV ARAD
7,00 Observator
8,00 Știri TVA - rel.
8,30 Studioul economic arădean-rel.
9,50 Anunțuri
10,00 Știri
10,10 Baywatch Nights - s.
11,00 Nu trăda prietenia - film
13,00 Știrile amiezii
13,15 Pretender - s.
14,00 Decepții - s.
15,00 Răsfățata - s.
17,00 Știri
17,25 Divertisment
18,20 Anunțuri
18,30 Știri TVA
19,00 Observator
20,00 Club T
21,20 Anunțuri
21,30 Știri - rel.
22,00 Observator
În continuare programul este identic cu cel al Antenei 1.

TV INTERSAT
8,55 Deschiderea programului
9,00 Intersat Music
9,30 Sous-sol - film.
11,00 Știrile Intersat
11,30 Dulce ispită - s.
12,15 Obiectiv economic
12,30 Vremea răfuielilor - film
14,00 Aradul prin gaura cheii - rel.
15,30 Emisiune în lb. sârbă
16,00 Valul de căldură - film
17,30 Underdog Show - desene animate
18,00 Deșertul vorbește - s.
18,25 Comorile lumii
18,45 Știrile Intersat
19,20 Dulce ispită - s.
20,05 Mistere, farmece și miracole - s.
20,30 Amintiri din anii 1974 - doc.
21,30 Provocarea naturii - s.
22,00 Patrula de noapte - film
23,30 Știrile Intersat
0,00 Erotica
0,45 Închiderea programului

TELE 7 ABC
7,00 Știri
7,10 Bună dimineața, România!
9,00 Omul și natura - rel.
10,00 Știri
10,30 Dintre sute de ziare - rel.
11,15 Cutia Pandorei - rel
12,00 Dincolo de stadion - rel.
13,30 Club ABC - rel.
15,00 Știri
15,30 Post Meridian
17,00 Medici la datorie - s.
18,00 Omul și natura - s.
19,00 Secția de poliție - es.
20,00 Telejurnal
20,30 Documentar
21,00 Dintre sute de ziare
22,00 Reporter Tele 7
22,45 Derrick - s.
0,00 Știri
0,30 Ora H - emisiune de confesiuni
1,35 Teleshopping
2,10 Telejurnal - rel.

HBO
10,00 Urmărire fierbinte - comedie, SUA, 1987
11,30 Comoara lui Curly- dramă , SUA, 1994
13,30 Struguri acri- comedie, SUA, 1998
15,00 Totul despre sex - s.
15,30 Turbo: Power Rangers - SF, SUA, 1997
17,15 Goana după cadou - comedie, SUA, 1996
18,45 Poddle Springs - suspans, SUA, 1992
20,30 Fiica soldatului - dramă, SUA, 1998
22,45 Stargate - s.
23,30 Poștașul - SF, SUA, 1997

TVR INTERNAȚIONAL
21,30 S-a întâmplat... azi
21,35 Revista presei
21,40 Practic Info: Arte
22,00 Jurnal * Curs valutar * Meteo
22,40 Scrieți-ne! Vă răspundem!
23,00 Cu ochii'n 4
23,30 Istoria clipei
23,40 Memorialul Timișoara, decembrie 1989
0,40 Ecoturism

ATOMIC TV
7,00 Selector
10,25 Reactor - rel.
10,30 Cinematomic - rel.
11,00 Atomix cu Oana - rel.
14,00 Interactiv
15,55 Reactor - știrile zilei
16,00 Rockada - rel.
17,00 Selector - muzică non-stop pe toate gusturile
19,00 Atomix cu Tudor
21,55 Reactor - știrile zilei
22,00 Atomic Café
22,30 Cybernet
23,00 Metropolis
0,00 Insomnia

RADIO ARAD & RADIO CONTACT (99,1 MHZ)
5,00-8,00 Lupta cu somnul
8,00-10,00 Bună dimineața, Arad!
10,00-12,00 Contact FM
12,00-14,00 Pulsul zilei
14,00-16,00 Contact FM
16,00-17,30 Dedicații muzicale
17,00-18,30 Jocul muzelor
18,30-19,00 Radio Magazin Deutsche Welle
19,00-19,30 Bună seara, Arad!
19,30-20,00 Viața spirituală
20,00-22,00 Seară de seară
22,00-0,00 Fair play
0,00-1,00 La ceas de blues în delfinariu

RADIO PRO FM (92,1 MHz)
0,00 - 5,00 MUZICĂ
5,00 - 6,00 Buletin de știri la fiecare sfert de oră
6,00 - 7,00 RONDUL DE DIMINEAȚĂ - INFO PRO cu Dan Apostol și Laura Călăceanu
7,00 - 10,00 PRO FM PÂNĂ LA 10 cu Flavius Esnican; 10,00 - 13,00 MIHAI CU NOI cu Mihai Dobrovolschi
13,00 - 14,00 „13-14 CU ANDREI" cu Andrei Gheorghe; 14,00 - 17,00 ORAȘUL SUB LUPĂ cu Cătălin Lăpușcă
17,00 - 19,00 STAR STATION MIX cu Mihai Gurei; 19,00 - 21,00 ASCULTĂ-ȚI MUZICA cu Călin Gheorghe
21,00 - 22,00 PRO FM EXPLORER cu Niki Stanciu; 22,00 - 24,00 RONDUL DE NOAPTE cu Răzvan Exarhu

RADIO TIMIȘOARA
6,00 Ceasurile dimineții
8,00 Muzică populară cu dedicații
9,00 Cânt din suflet
10,00 Radio circuit; 11,00 Gramofon
12,00 Miez de zi la polul vest
13,00 Emisiune în limbile minorităților
16,00 Radio cocktail
18,00 Actualitatea radio
18,10 Bilet de voie (I)
19,00 Radiojurnal; 19,15 Bilet de voie (II)
20,05 Cătătorie în lumea poveștilor
20,15 Antohton pop-rock
21,00 Curierul de seară
Știri: 6,00; 7,55; 9,00; 11,00; 12,55; 17,00; 20,00; 21,00; 21,55.
Radio jurnal: 7,00; 16,00; 19,00.

RADIO SEBIȘ
6,00 Matinal „21"
9,00 Alo, tu alegi!
10,00 Cafeaua de zece
12,00 Magazin „21"
14,00 Astăzi te sărbătorim - muzică populară și dedicații
15,00 Secvența „21"
18,00 La mulți ani! - dedicații muzicale
19,00 V.I.P.
20,00 Expresul de seară
22,00 Club „21"
0,00 92,1 Insomnii

„LA LOCALE MIZĂM PE 8-10% DIN VOTURI“

Interviu cu d-l Ioan Moș, președintele PUNR Arad

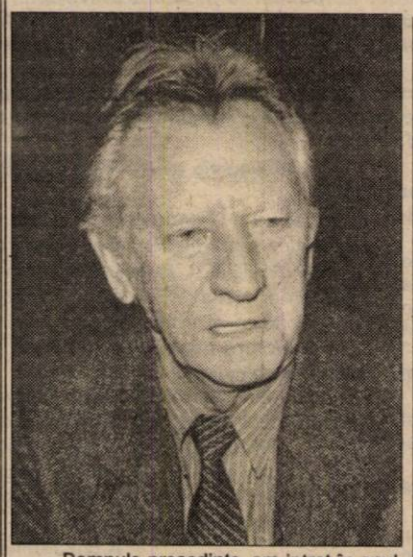

– Domnule președinte, am intrat în anul electoral. Cum abordează PUNR Arad acest început de an în perspectiva alegerilor ce vor urma?

– Scena politică românească a început să se agite, am putea spune chiar după alegerile din '96. Mai evident acest lucru s-a manifestat în anii '98 - '99. Azi, la început de an 2000, este clar că a rămas extrem de puțin timp în care partidele vor și trebuie să-și croiască un drum pentru a ajunge cât mai în față, la țintă.

În ceea ce privește PUNR, trebuie să recunosc că în multe situații am simțit o jenă în a ne manifesta gălăgios privind șansele noastre în alegerile locale. Spun acest lucru pentru că, să-mi fie iertat, cvasitotalitatea partidelor „au darul“ de a se manifesta într-un mod pe care nici eu și nici PUNR nu-l agreem. Ca să fiu mai concret, mă refer la oferta cu care de 10 ani, partidele fac presiuni asupra populației. Promisiunile deșănțate care se adresează în general tuturor categoriilor de cetățeni, sunt evidente ca făcând parte dintr-o propagandă care nu face altceva decât să ademenească alegătorul atât timp cât să acceadă într-o funcție. Cu alte cuvinte, respectul, corectitudinea, cinstea față de cetățean sunt lăsate deoparte pentru atingerea unor scopuri nemeritate.

– Cum stați cu organizarea în teritoriu?

– Față de 1996 organizarea s-a îmbunătățit, dar nu așa cum am fi vrut. N-am putea spune că stăm rău, ba, dimpotrivă, cred că atât timp cât din 75 de localități avem 58 de subfiliale în care sunt incluse toate orașele județului, cred că este o situație relativ bună.

– La alegerile din '96, PUNR a avut un insucces major prin pierderea locului de deputat (părintele Emil Roman). A însemnat asta un val de plecări din partid, pentru că știu că directorul George Albu, a ales altă cale politică?

– Alegerile din 1996, cum era și firesc, au avut o influență negativă asupra rezultatelor PUNR și mă văd obligat să spun că acest lucru s-a datorat exact fenomenului explicat mai sus și anume că populația a fost indusă în eroare cu promisiuni deșarte. Mai mult, am fost sancționați și pentru faptul că am fost la guvernare alături de PDSR și, nu în ultimul rând, al trădării sindicatelor care au propulsat CDR-ul pe o poziție nemeritată. Consecințele le vedem azi.

Cât privește plecările din partid, nu le negăm, ele există, dar puține la număr. V-ați referit la dl. Albu. Trebuie să vă spun că am fost surprins de atitudinea sa, care, în calitate de membru al nostru, ne-a solicitat un punct de vedere în legătură cu șansele sale de a rămâne director la Astra numai în condițiile în care ar renunța la calitatea de membru al PUNR. Biroul Executiv a înțeles momentul și i-a acceptat să-și aleagă calea care să-i asigure susținerea politică.

– V-ați definitivat listele de candidați pentru alegerile locale?

– Subfilialele au temă ca până la finele lunii ianuarie să-și stabilească (ele decid cine candidează) propunerile pentru alegerile locale. Problema centrală se localizează la municipiu unde, în cursul acestei luni, vom decide atât lista consilierilor municipali, cât și județeni. Privitor la candidatul la Primărie, rămân la cele declarate anterior că suntem capabili să prezentăm un candidat serios, dar acceptăm și varianta propusă de noi celorlalte partide din opoziție ca pe baza unor criterii convenite să mergem cu un candidat unic.

– Ce procent credeți că o să obțină la locale PUNR?

– Nu mai sunt procente! Urmărind conferințele de presă ale altor partide și însumând procentele declarate, am ajuns la concluzia că s-a depășit 100% și nu mai avem de unde. Lăsând gluma la o parte eu mizez pe bunul simț al membrilor și simpatizanților noștri care, cu tot eșecul din '96, ne-au asigurat 5%. Astăzi semnalele pe care le avem din județ (Sântana, Nădlac, Șeitin, Vârfuri, Zăbrani) ne fac să cred că PUNR poate obține 8-10%.

– În perspectiva alegerilor parlamentare cum vedeți comportarea PUNR?

– Din 1990 PUNR, ca partid nou înființat, alături de UDMR, născut înainte din motive care nu trebuie explicate, a fost prezent în Parlament. Eu cred că alegătorii vor ști să aprecieze comportamentul și acțiunile promovate de parlamentarii noștri, cât și de miniștrii, prefecții din perioada guvernării cu PDSR. În consecință, accederea PUNR în Parlament va fi o certitudine.

Pe plan local sperăm că din nou o personalitate de talia părintelui Emil Roman ne va reprezenta în forul legislativ al României.

ȘERBAN POPESCU

IEȘIREA DIN HIBERNARE

(Urmare din pagina 1)

În afară de președintele Ioan Moș și secretarul general Emil Roman o altă personalitate nu găsești să cauți cu lampa lui Diogene. Doar apariția lui Bobancu în „cazul“ Arterm a mai adus un peunerist în văzul și auzul arădenilor. Dar nici măcar cu trei flori nu se face primăvară. La alegerile locale, PUNR are șansa de a se vedea dotat cu niște primari sau consilieri. Mulți, puțini, depinde de situația din teritoriu. În orașul Arad - slabe șanse.

Un alt partid de factura PUNR, dar mult mai bine cotat este PRM. Apariția lui Lucian Stana în fruntea partidului a întinerit și a dinamizat viața și activiatea PRM Arad. Mai mult, organizația de tineret este bătăioasă, uneori chiar agresivă, ceea ce ar putea previziona o campanie electorală la sânge. Este, de fapt, ceea ce și așteaptă electoratul PRM. De altfel, discursul lui Vadim Tudor se regăsește, uneori copiat la indigo, în luările de atitudine și cuvânt ale peremiștilor arădeni. Este, la urma urmei, singurul tip de discurs cu care se poate câștiga un anume electorat. Rămâne de văzut în ce măsură celelalte partide vor ști să anihileze la modul inteligent și eficace un asemenea gen de discurs politic.

Ar mai fi de amintit un lucru esențial pentru PRM: nu are personalități marcante, cunoscute și, în consecință, o mare problemă rămâne cu cine merge partidul în lupta electorală. Cel puțin în municipiul Arad candidații militanți ai PRM-ului n-au nici măcar grad de caporal. Iar caporalul Hitler s-a născut o dată în istorie. Speranța PRM rămâne electoratul hotărât de care partidul beneficiază grație discursului lui Vadim Tudor. Arădenii, ca și alți peremiști din țară își datorează existența politică „tribunului“ Vadim.

Probabil acesta este unul dintre motivele pentru care peremiștii îi sunt atât de devotați acestuia.

Și dacă vorbim de PUNR și PRM n-avem cum să omitem UDMR. Această formațiune (mai ales politică) are un rol mare în politica românească fiind adeseori barometrul politicii românești. Nu și în Arad, unde udemeriștii sunt băieți curminți și arareori ies la rampă, fără însă a șoca prin declarații și atitudini așa cum se întâmplă prin alte județe unde există udemeriști.

Evenimentele mai speciale din toamnă, când cu monumentul celor 13 generali, au avut drept sorginte mai mult cauze externe. N-aș putea spune că udemeriștii arădeni nu s-au alăturat demersurilor importate sau impuse din Ungaria sau de la centru, dar atitudinea lor mi s-a părut a fi în limitele normalului. Să nu uităm că și ungurii au dreptul la sentimente naționale, cum au și românii și cum are orice nație. Totul este să exprimi aceste sentimente într-un mod civilizat, fără să lezezi același tip de sentimente ale altuia.

În fine, udemeriștii arădeni nu fac exces de zel în activitatea politică - cel puțin în ceea ce se vede - și asta pentru că ei își au asigurat segmentul de electorat. La alegerile generale, cu extrem de puține excepții, maghiarii votează cu maghiarii. La alegerile locale însă, lucrurile se schimbă. Vor avea maghiarii un candidat la Primăria Aradului? Probabil că da. Aceasta ar putea afecta anumite jocuri în primul tur. Sau, cui îi vor da maghiarii votul lor în al doilea tur? Este o întrebare al cărei răspuns ar putea însemna și soluția de primar al Aradului. În alegerile locale, udemeriștii arădeni au un rol mare mai ales în ceea ce privește primarul Aradului. Eventual în orașele și localitățile unde există maghiari (nu suficienți pentru a-și alege propriul primar), udemeriștii ar mai putea influența alegerea primarului.

Un lucru este cert: dacă nu vor să dispară cu totul de pe eșichierul politic, unele dintre partidele slab cotate pe plan național au șansa să se impună cât de cât la alegerile locale. Cu condiția să iasă din hibernare măcar odată cu ursul.

AH, PARLAMENTARII ...

Spicuiri din presă privind viața parlamentară, prestația aleșilor națiunii:

„Am fi vrut să auzim dezbateri limpezi în jurul problemelor atât de vitale ale zilei de azi. Am fi vrut să vedem oamenii noștri politici, care fac spume la gură spunând că se omoară de dragul intereselor obștești, dându-și mâna și încercând, umăr la umăr, să urnească din loc povara sărăciei ce ne ține pe loc. Am fi vrut să însemnăm aci laude fără rezerve, însă dezgustul ne cuprinde, ne copleșește și nu-l putem alunga.

Pentru apologeții parlamentarismului de azi am

Asemănări tragice

avea o propunere: să se difuzeze în permanență dezbaterile parlamentare. Poate așa, știind că-i ascultă întregul norod, și nu numai câteva fețe din tribune, așa-zișii reprezentanți ai națiunii s-ar putea să fie cuprinși de rușine și se vor deda la mai serioase discuții, își vor cizela vocabularul și-și vor pune în gâtlej stavilă răcnetelor."

Cred, cititorule, că nu prea ai obiecțiuni față de cele mai sus exprimate privind prestația parlamentarilor.

Numai că e o mică problemă, o precizare de făcut: spicuirile din presă reproduse la începutul acestei rubrici se refereau la proasta activitate a parlamentarilor români din anul ... 1934.

Ei, și ce dacă? Tot un drac. Astăzi este așișderea, ba și mai și. În rău, se înțelege. Cât și până când? O întrebare de viitor alegător nu turmentat ca odinioară ci ... buimăcit. O tempora ...

O rubrică de:
GH. NICOLĂIȚĂ

PDSR ÎȘI PROPUNE SĂ CUCEREASCĂ VALEA CRIȘULUI

Sâmbătă și duminică, staff-ul PDSR Arad s-a deplasat în localitățile Șiria, Pâncota, Ineu și Sebiș. Motivul? Discuții cu organizațiile locale și cu personalitățile din teritoriu în vederea stabilirii strategiei și a candidaților pentru alegerile locale.

Dl. Avram Crăciun ne-a declarat că „**zona Crișului Alb este foarte importantă pentru PDSR deoarece reprezintă poarta de intrare în Altarul Munților Apuseni. De asemenea, am purtat discuții cu personalitățile politice, culturale și religioase ale zonei, multe dintre acestea exprimându-și interesul față de programele noastre de relansare economică și socială.**“

DORU SINACI

Pentru reintroducerea pedepsei cu moartea

PNR ARAD ADUNĂ SEMNĂTURI

După cum a declarat primvicepreședintele PNR Arad, Constantin Buzatu, campania de strângere a semnăturilor de la cetățeni, în favoarea reintroducerii pedepsei cu moartea continuă. Până în prezent, în județul Arad au fost strânse peste 600 de semnături, ceea ce înseamnă totuși puțin, ținând cont că pentru inițiativa legislativă sunt necesare 20.000 de semnături din întreg județul.

Ș.P.

PENSIONARII INVITĂ LA NEGOCIERI PARTIDELE DE CENTRU-STÂNGA

Partidul Pensionarilor a trimis o adresă tuturor partidelor de centru stânga, invitându-le la negocieri pentru susținerea unui candidat unic la funcția de primar al Aradului. Acesta ar urma să fie desemnat de către o comisie alcătuită din reprezentanți ai tuturor partidelor semnatare ale protocolului. Principalul adversar, în viziunea Partidului Pensionarilor, este PNȚCD care „**din câte cunoaștem, se va prezenta cu Cristian Moisescu, care poate fi votat de un număr mare de cetățeni din cultele neoprotestante, de țigani și alți simpatizanți.**“

T. S.

ALIANȚA CIVICĂ ARAD ESTE SUBLIMĂ DAR...

Recent, la București, Alianța Civică a reușit să adune 15 reprezentanți ai PNȚCD, PNL, UFD și ANCD, în încercarea de a înjgheba o strategie de contracarare a ofensivei stângii. Dorind să știm dacă la nivel local se „mișcă“ în acest sens ceva, am contactat-o pe d-na Mirela Anghel, președinte al organizației județene. Am aflat că deocamdată nu s-a primit nici o adresă de la centru, dar problema va fi discutată la întâlnirea de Comitet Județean de vineri. Ar fi primul semn de existență al acestei organizații care până acum „a fost sublimă dar a lipsit cu desăvârșire“. De altfel, chiar doamna Anghel a recunoscut că de la alegeri și până acum (sunt câteva luni bune) Alianța Civică Arad nu a făcut nimic înafară de unele acțiuni de Moș Crăciun. De care n-a auzit nimeni... (de acțiuni, desigur).

T. S.

„ȘEDINȚĂ DE CONSILIU JUDEȚEAN“ LA PARTIDUL SOCIALIST

Sediul Partidului Socialist s-a dovedit neîncăpător la conferința de presă de ieri. Pe lângă membri ai staff-ului PS, în sală au luat loc consilieri județeni, invitați de la Direcția Generală a Finanțelor, întreprinzători privați.

În fapt, conferința de presă a fost un fel de ședință a Consiliului Județean, având în vedere că au fost luate în discuție exclusiv probleme legate de funcționarea acestui organism.

„VOLGA“ LUI IVAN IVANOVICI

Doi finanțiști de marcă - Pavel Belean și Popa Ioan - au explicat confuzia care a stat la baza votului dat aiurea în ședința din 6 ianuarie a Consiliului Județean privind normele de venit pentru activitățile independente. De fapt, s-a votat reducerea la jumătate a acestor norme, cei care au ridicat mâna fiind ferm convinși că este vorba de impozite. Cu mare greutate, Pavel Belean a reușit să le explice colegilor că au confundat capra cu varza sau - ca la radio Erevan - limuzina „Volga“ dăruită, cu bicicleta furată a lui Ivan Ivanovici. Una peste alta, s-a ajuns la concluzia că impozitul nu a crescut deloc față de anul trecut.

ÎN CONSILIUL JUDEȚEAN SE VOTEAZĂ (ȘI) POLITIC

Florin Remețan a recunoscut faptul că în Consiliul Județean de multe ori se dau voturi politice, fiecare consilier încercând să-și ajute partidul.

● În altă ordine de idei, liderul PS a dat asigurări că în urma unor calcule foarte riguroase s-a constatat că deplasările în străinătate ale lui Dan Ivan au fost benefice, câștigul fiind mult mai mare decât cheltuielile. De regulă, zice domnia-sa, negativiștii sunt consilierii care nu au inițiative.

PS ZICE CĂ ȘI „DACIA“ ESTE BUNĂ

Remețan, prezentând unele puncte ale bugetului propriu al Consiliului Județean a demonstrat că achiziționarea deja celebrei mașini străine nu s-a făcut prin sacrificarea unor alte investiții necesare. Totuși, a apreciat vorbitorul, „**Dacă Partidul Socialist va însemna ceva în viitorul Consiliu Județean, noi suntem dispuși să ne deplasăm în județ și cu Dacia.**“ A propos de Consiliul Județean, Remețan nu este nici pentru nici împotriva alegerii consilierilor județeni prin vot direct, conform preconizatei modificări a Legii electorale privind alegerile locale. „**S-ar putea ca la votul direct să fie preferate persoane foarte cunoscute, chiar dacă nu au valoare. În acest caz, nu ar rezulta un Consiliu Județean mai bun, ci poate dimpotrivă.**“

SIMION TODOCA

La Primăria Arad

SĂRBĂTORILE DE IARNĂ CONTINUĂ

Deși sărbătorile de iarnă aparțin deja de domeniul trecutului, nu același lucru este valabil și pentru Primăria Arad. Pomul din fața Palatului Administrativ nu a fost desfăcut iar decorurile ce se vor desprinse din poveste, decoruri amplasate în zona verde, nu fac decât să aducă o notă de ridicol cotidianului cenușiu pe care-l traversăm cu toții.

Și poate că nici n-ar fi prea mare baiul că cei de la Primărie nu s-au ocupat de acest lucru atâta timp cât oricum o vor face într-o zi! Ceea ce deranjează este risipa pe care cei care conduc acest oraș își permit să o facă pe propriile noastre buzunare. Și când spunem acest lucru ne referim la miile de beculețe colorate care ard noapte de noapte în orașul nostru ... Nu că ar fi Aradul prea luminat noaptea, doar că într-un oraș plin de gropi, cu gunoaie neridicate cu săptămânile, acest „spectacol" de lumini multicolore devine absurd!

Cu banii ce s-au consumat pentru ca beculețele să ardă și după Sfântul Ion (ultima dintre sărbătorile de iarnă) s-ar fi putut amenaja una-două locuri de joacă pentru copii. Și măcar câteva suflete ar fi fost pentru o clipă, fericite... Doar că, pentru asta ar fi trebuit ca cineva să și gândească puțin. Ca un gospodar.

DANA LASC

Foto: ȘT. MATYAȘ

Discuție cu Dacian Andoni

UN PICTOR CARE A EXPUS DE LA VIENA PÂNĂ LA ... PARIS

Foto: ONORIU FELEA

Dacian Andoni este unul din pictorii arădeni de excepție. El este absolvent al Academiei de Arte Plastice din Iași iar actualmente asistent universitar la Facultatea de Arte Plastice din Timișoara și doctorand la Universitatea din Cluj. Membru al Uniunii Artiștilor Plastici din România dar și al forului similar la nivel internațional.

Dacă mai adăugăm că a avut expoziții la Paris, Londra, Budapesta, Bruxelles sau Viena credem că este suficient pentru a vă face o imagine despre cartea de vizită care poartă semnătura: DACIAN ANDONI.

– Domnule Andoni, dumneavoastră pictați îndeosebi artă abstractă. Cum percepe publicul lucrările dumneavoastră?

– Am avut surprize ... Anumiți oameni - la care nu mă așteptam - percep lucrările mele. La un neavizat prima impresie este că e un joc de culori făcut doar din plăcerea de a picta. Doar cel care va intra în spiritualitatea lucrării și va reuși să „decodifice" mesajul va înțelege pictura mea.

– Vă rog să explicați celor care sunt mai puțin familiarizați cu arta abstractă, care este conținutul tablourilor dvs.?

– Lucrările mele sunt de fapt secvențe din microcosmos - astfel ajungându-se la abstractizarea formelor. Dacă nu există un punct de plecare atunci se ajunge la un mimetism gratuit ...

– Care sunt pictorii pe care îi admirați cel mai mult?

– Pentru mine Leonardo este un artist foarte credibil. Admir de asemenea și operele lui Paul Kleix.

– Dintre artiștii români cu cine vă mândriți că ați expus?

– Constantin Flondor, Mihai Sârbulescu, Horia Paștină, Ion Grigorescu, Șerban Dumitru etc.

– În 18 ianuarie o să aveți o expoziție în Paris ...

– Da! La o Galerie de Artă aflată în vecinătatea muzeului Picasso. Galeria se numește THUILLIER iar alături de mine vor expune doi pictori - Francisco Benitez, Sergio Portugal - și un sculptor, Luce Martin.

– O pictură poate ajunge uneori la prețuri exorbitante...

– Asta este adevărat. Prețurile pornesc de la 5000 DM și pot ajunge până la 1 milion de DM ... Dar ce este mai important pentru mine e că am rămas cu experiența acestor expoziții. Pot spune că „mi-am încărcat bateriile" văzând Parisul sau Viena.

A consemnat:
OLIMPIU BULZAN

Liceenii din Pecica vor învăța la calculatoare noi

Toate sau aproape toate Primăriile din județ se află într-o situație destul de delicată în ceea ce privește situația financiară. De fapt, majoritatea se află la limita de supraviețuire. Puține sunt cele care , pe lângă cheltuielile strict necesare, mai fac ceva pentru oraș sau comună. Una dintre ele este Primăria din comuna Pecica, care din venituri proprii și fără nici un fel de finanțare din afară, a reușit să ajute liceul din comună. Și aceasta pentru că, în ultimul an, s-a înregistrat o creștere a bugetului local. Astfel, începând din acest an, Liceul Gheorghe Lazăr din localitate, are o sală de informatică, cu mobilier și nouă calculatoare, toate noi.

Ștefan Nagy, viceprimarul comunei Pecica, spune: „În curând se va inaugura noua sală. Oricum, nu în această săptămână, pentru că mai este puțin de lucru la electrificarea sălii. Pentru moment nu am reușit să cumpărăm decât nouă calculatoare, dar toate sunt ultraperformante. De asemenea și mobilierul din încăpere este nou. Am fost ajutați foarte mult de legea finanțelor publice locale, iar pe viitor sperăm să achiziționăm mai multe calculatoare."

A.BUGARIU

Chiar dacă-i sărăcie lucie

PENSIONARII TOT SE DUC LA BĂI

Zeci de bilete de odihnă și tratament se eliberează zilnic

Începând de alaltăieri, oficiul de execuție bugetară din cadrul Direcției Generale de Muncă și Protecție Socială Arad (DGMPS) a început eliberarea biletelor de odihnă-tratament pentru seria din 26 ianuarie 2000.

„Bilete avem pentru câteva dintre cele mai cunoscute stațiuni din țară: Felix, Moneasa, Călimănești, 1 Mai, Gioagiu-Băi și altele de același calibru. Ba, mai mult, dacă vor fi doritori, avem ofertă și pentru litoral la Eforie Nord și Aurora" ne-a declarat d-na **Olivia Bancu**, șefa oficiului de execuție bugetară.

Programul oficiului este următorul: în zilele de luni, marți și joi se eliberează bilete de odihnă-tratament pensionarilor, ziua de miercuri fiind destinată bugetarilor.

În ceea ce-i privește pe pensionari, reamintim că pentru a li se elibera un bilet de odihnă tratament, aceștia trebuie să prezinte la oficiul de pe strada Gheorghe Lazăr nr. 20, cuponul de pensie pe ultima lună, o adeverință medicală, buletinul de identitate, o cerere tip (care poate fi luată de la sediul DGMPS) și o sumă de bani reprezentând 70% din pensie.

Dacă sunt persoane care beneficiază de mai multe pensii (de exemplu - o pensie de stat și de agricultură) pensionarii trebuie să prezinte * ambele cupoane * Pentru aceștia, biletul de odihnă-tratament costă 70% din suma pensiilor de care beneficiază.

În final, mai precizăm că numai în ziua de 10 ianuarie, peste 30 de bilete au fost eliberate, stațiunile cele mai solicitate fiind în zona Aradului, adică Moneasa, Felix și 1 Mai (în Bihor).

N. OPREAN

SPECTACOL INEDIT ÎN PENITENCIAR!

Nimic nu se compară cu zâmbetul unui copil... Ținând cont de aceasta, câteva deținute din Penitenciarul Arad au prezentat în fața copiilor de la centrul HIV, un spectacol de suflet cu totul și cu totul special.

Îmbrăcate și machiate corespunzător, mânuind păpușile (confecționate chiar de ele), cântând, spunând ghicitori, dansând împreună copiii, ele au reușit ca preț de o oră să aducă bucuria în sufletele celor mici.

La sfârșitul spectacolului, după ce rând pe rând copiii au recitat câte o poezioară, s-au împărțit cadourile: fructe, dulciuri și... păpușile făcute de deținute.

De reușita spectacolului desfășurat în clubul Penitenciarului s-a îngrijit biroul socio-educativ din cadrul Penitenciarului condus de dl. **Ovidiu Teodorescu**, Fundația Europa pentru Europa (d-na **Mona Mariș**) și psihologul **Sorina Țogoie**.

De menționat și omenia angajaților din Penitenciar care au pus mână de la mână, adunând banii necesari pentru cadouri.

N. OPREAN

Foto: AL. MARIANUȚ

A APĂRUT „VIAȚA STOMATOLOGICĂ"

De curând, a apărut ultimul număr al revistei Viața Stomatologică editată de Asociația Medicilor Stomatologi cu practică privată din România.

În cuprins cei interesați pot găsi o serie de subiecte cum ar fi: Sănătatea și problemele lărgirii Comunității Europene, Retrospectiva anului 1999 și multe alte teme de specialitate.

S. A.

Aflăm de la gardienii publici

Începând din prima perioadă a noului an, gardienii publici au menținut siguranța bunurilor beneficiarilor serviciilor de pază, contribuind totodată la păstrarea unui climat de ordine și liniște publică pe raza municipiului și județului.

La Fabrica de zahăr veche a fost surprinsă în noaptea de 4/5 ianuarie a.c. **Margarit Maria**, din Arad, str. Hunedoarei escaladând poarta societății. A fost predată organelor de poliție.

Conform Legii nr. 61/1991 au fost sancționați contravențional ■ **Hîrja Horia Mihai** din Arad, **Mihai Caiarina** din jud. Dolj, pentru refuz de legitimare ■ Moca Nicoleta, Ciolica Gheorghe din Arad pentru refuz de legitimare, injurii și provocare de scandal.

La Dispoziția nr. 183/1999, art. 1 s-a întocmit proces-verbal numitului **Pătru Dionisie**, str. Cocorilor, care a blocat cu moloz șanțul de scurgere.

M. M.

PERSONALUL DE CONDUCERE DE LA 70 DE SOCIETĂȚI COMERCIALE, CERCETAT DE POLIȚIE

Polițiștii arădeni cercetează, în baza plângerilor formulate de către Agenția Județeană pentru Ocupare și Formare Profesională, privind săvârșirea infracțiunii prevăzută de art. 20 din Legea 130/99 de către unii directori și contabili șefi, de la un număr de 70 societăți comerciale de pe raza municipiului și a județului Arad. Aceștia au calculat și reținut de la salariați contribuția de 12%, reprezentând fondul de șomaj, dar nu au virat aceste sume în contul special al agenției menționate mai sus. Prejudiciul astfel cauzat se ridică la circa 140.000.000 lei, reprezentând contribuția nevirată în perioada 01.01.1998-31.12.1999. Întrucât Legea 130/99 a intrat în vigoare la data de 01.09.1999, s-a solicitat agenției în cauză să efectueze verificări suplimentare, pentru stabilirea faptelor incriminate de art. 20 din lege.

CONTROALE ALE OJPC

Oficiul Județean pentru Protecția Consumatorilor Arad a desfășurat anul trecut un număr de 1545 acțiuni de control în urma cărora inspectorii oficiului au încheiat 1233 procese verbale de constatare - contravenție. Au fost controlate mărfuri în valoare de 10,16 miliarde lei, dintre care au fost găsite bunuri în valoare de 5,26 miliarde lei cu abateri de la normele de Protecție a Consumatorilor. Au fost aplicate amenzi, în valoare totală de 990 milioane lei.

Consumatorii pot apela OJPC la numărul de telefon 257049 atât în timpul programului de serviciu (8-16) cât și în restul zilei, prin intermediul unui robot telefonic.

M. M.

MEDICII DE FAMILIE ACREDITAȚI

Lista medicilor de familie care au contract cu Casa de Asigurări de Sănătate la data de 31.12.1999

1.	Agud Mara I. Violeta	Frumușeni nr. 463
2.	Alexoaei I. Gabriela Adriana	Grăniceri nr. 10
3.	Almași Gh. Adalbert Gheorghe	Dorobanți nr. 424
4.	Andron I. Călin Ioan	Arad, Str. M. Eminescu nr. 36
5.	Anghel M. Lotte	Arad, Cal. Timișorii nr. 71
6.	Apostolescu D. Emilia Ana Cornelia	Ch-Criș, Str. Gării nr. 24
7.	Apostolescu D. Minodora Alina	Ch-Criș, Str. Gării nr. 24
8.	Ardelean O. Simona Liliana	Arad, Str. Semănătorilor nr. -
9.	Arsenie R. Camelia	Lipova, Str. Imp. Traian nr. 267
10.	Arvinti c. Sorina Mariana	
11.	Arvinti I. Adrian Alexandru	
12.	Babeanu Gh. Camelia	Șiria, Str. 85 Infanterie nr. 184
13.	Bacos Merfy I. Olga Brigitta	Arad, Str. Steagului nr. 19
14.	Bakos C. Carol	Nădlac, Str. G. Coșbuc nr. 60
15.	Bălănescu I. Lucia	Petriș nr. 104
16.	Balog Elisabeta Hortenzia	Arad, Str. Abrud Bl. 159
17.	Balta I. Mitru	Covăsânț Nr. 319
18.	Bandici G. Lucia Simona	Lipova, Str. Imp. Traian nr. 267
19.	Barbu Baneș I. Ion	Șofronea nr. 221
20.	Bărbulescu V. Valerica	Vârfurile nr. 34
21.	Barna I. Ana Maria	Sântana, Str. Păcii nr. 67
22.	Barsan E. Leontina	Ghioroc nr. 1
23.	Bătălărean N. Ionel	Târnova nr. 731
24.	Bătrâna V. Adriana Viorica	Sebiș, Str. Republicii nr. 35
25.	Bede Major A. Ildico	Sântana, Str. Ghioceilor nr. 22
26.	Begher Dorin	Arad, B-dul Revoluției nr. 26-38
27.	Bernaz I. Dan Ionel	Arad, Faleza Sud Bl. 36, Sc. A, ap.2
28.	Berzacovici I. Diana Gabriela	Arad, Str. Dragalina nr. 16
29.	Birnețiu A. Florin	Chisindia nr. 193
30.	Bisorca I. Valeriu	Curtici, Str. 1 Decembrie nr. 49-51
31.	Blaj V. Constanța Georgeta	Horia nr. 524
32.	Blajovan I. Dan Ioan	Brazii nr. 25
33.	Blanita A. Toma	Semlac nr. 649
34.	Blașko F. Florența	Pâncota, Str. T. Vladimirescu nr. 68
35.	Bocii N. Dorica Rodica	Arad, Str. Călărași nr. 3
36.	Bolduț Fagean V. Marius Mircea	Nădab nr. 268
37.	Bondiș I. Dimitrie Lucian	Livada nr. 157
38.	Boroș I. Olimpiu Radu	
39.	Botezatu Lucica	Arad, Str. Dragalina nr. 16
40.	Botușescu Gh. Ofelia	Seleuș nr. 200
41.	Bran V. Maria	Arad, Str. Tiberiu nr. 4
42.	Brașovan I. Radu	Vânători nr. 256
43.	Braun E. Zoltan Rudolf	Bârsa nr. 386
44.	Bretoteanu St. Ecaterina	Arad, Str. Dorobanților nr. 37-39
45.	Buhaș Dobre I Mihaela Tamara	Arad, Str. Zalău nr. 1, Bl. 505, ap. 3
46.	Bulboacă A. Emilia Iuliana	Arad, Str. O Goga nr. 41
47.	Bulzan S. Simion Solomon	Lipova, Str. Libertății nr. 1
48.	Buta A. Augustin	Ghioroc, Str. I. Maniu nr. 1
49.	Butușina I. Elena	Arad, B-dul Decebal nr. 12
50.	Căpățină E. Marius Eugen	Arad, Str. V. Milea nr. 23
51.	Carniș St. Adriana	Săvârșin
52.	Cartojan C. Iancu Cristian	Pecica nr. 1
53.	Chirean S. Dumitru	Ch-Criș, Str. Gării nr. 24
54.	Chisiu N. Maria Clara	Livada nr. 157
55.	Cinghița Ioan Dan	Lipova, Str. Timișorii nr. 5
56.	Cirin L. Horia	Arad, Str. L. Rebreanu Bl. 11
57.	Cismaș V. Viorel Vasile Ioan	Lipova, Str. Libertății nr. 1
58.	Ciucea I. Pavel Bujor	Ineu, Str. I. Slavici nr. 2
59.	Ciulean Cruta V. Ruja	Arad, Str. Călărașilor nr. -
60.	Codreanu I. Magdalena	Fântânele nr. 116
61.	Coman G. Persida	Pâncota, Str. T. Vladimirescu nr. 60
62.	Comșa I. Cornelia	Arad, Str. Tiberiu nr. 4
63.	Corbei Z. Ioan	Buteni nr. 313
64.	Coșeri Gh. Mariana Elena	Buteni nr. 313
65.	Cosma Gh. Marcel Theodor	Pâncota, Str. T. Vladimirescu nr. 60
66.	Cosma P. Agneta Șarolta	Pâncota, Str. T. Vladimirescu nr. 60
67.	Costea Gheorghe Dănuț	Șagu nr. 282
68.	Cotuna A. Daniela	Horia nr. 524
69.	Crețiu I. Viorel	Arad, P-ța UTA Bl. 300
70.	Crișan Gh. Delia Silvia	Fântânele nr. 116
71.	Crișan V. Ana	Păuliș nr. 1
72.	Cristea Hiraclia Daniela	Conop
73.	Cristea I. Ioana Doina	Mănăștur nr. 163
74.	Danci Carmen	Șilindia nr. 61
75.	Dărăbanțiu F. Adrian Dan	Arad, Str. A. Vlaicu nr. 274
76.	Dărăbanțiu I. Margareta	Arad, Str. A. Vlaicu nr. 139-151
77.	Dărău Gh. Catița	Almaș nr. 613
78.	Darida Olosz I. Eniko	Arad, Str. Dragalina nr. 16
79.	Dihelu G. Aurelia	Arad, Str. P. Rareș nr. 25
80.	Dinga I. Maria	Arad, Str. Nucet nr. 10, Bl.564, Sc.B, ap.2
81.	Dochnal S. Veronica	Arad, Str. Abrud Bl. 159
82.	Drache Dan Mihail	Șagu nr. 282
83.	Drăgan Dragoș I. Elena	Cuied nr. 378
84.	Fechete T. Felicia	Arad, Cal. Timișorii nr. 71
85.	Fetea A. Alexandru	Moneasa nr. 73
86.	Fetea I. Carmen Virginia	Moneasa nr. 73
87.	Filimon P. Maria	Arad, Str. N. Grigorescu 4-6, et.1, Ap.5
88.	Foitik V. Adriana	Arad, Str. Dorobanților nr. 37-39
89.	Fonta G. Clara Ecaterina	Vladimirescu, Str. Șt. cel Mare nr. 35
90.	Frimu Marinela Monica	Arad, Str. Beiuș Bl. 607, ap.16
91.	Fruja Gheorghe	Arad, Cal. A. Vlaicu Bl. A 1-1
92.	Frunza V. Dan Horia	Șimand nr. 418
93.	Gal A. Albert	Macea nr. 789
94.	Gal I. Anna	Macea Nr. 789
95.	Gașpar I. Alexandru	Covăsânț nr. 319
96.	Gașpar I. Maria	Zimandu Nou nr. 410
97.	Gavriluța C. Carmen Silvia	Arad, B-dul Revoluției nr. 100
98.	Ghiban N. Camelia	Frumușeni nr. 463
99.	Ghinea I. Elisabeta	Arad, Str. I. Chendi nr. 1-3
100.	Ghiuța I. Simona Corina	Arad, Faleza Sud Bl. 65, Sc. A, Ap.1
101.	Ginju M. Mircea Victor Vasile	Bata nr. 288
102.	Ginju S. Elia Felicia	Lipova, Str. Libertății nr. 1
103.	Giurgiulescu Silviu	Archiș nr. 115 B
104.	Gomilciovici I. Gabriela	Lipova, Str. Imp. Traian nr. 267
105.	Grada I. Dan Ivantie	Arad, Str. Ghe. Popa nr. 3
106.	Grecu Ancuța Eugenia	Șiclău nr. 1
107.	Gyulai I. Ștefan	Nădlac, Str. 1 Decembrie nr. 30
108.	Hagau G. Călin	Apateu nr. 324
109.	Hagau Ramona Julieta	Apateu nr. 324
110.	Halic C. Ana	Gurahonț, Str. I. Buteanu nr. 28
111.	Hălmăgean S. Eugenia Steluța	Arad, Str. P. Rareș nr. 23-25
112.	Handra F. Lidia Florica	Arad, P-ța Gării nr.11, Bl.G, Sc.B, Parter
113.	Hanț I. Mircea Doru	Vladimirescu, Str. Caragiale nr. 3
114.	Hanț S. Silvia	Vladimirescu, Str. Caragiale nr. 3
115.	Hărduț T. Maria	Pleșcuța nr. 84
116.	Hedea T. Mirela Ramona	Ineu, Str. I. Slavici nr. 2
117.	Hedeșan L. Lidia Sorina	Pecica nr. 1440
118.	Heveși I. Iosif	Zerind 1A
119.	Hohl Doval I. Iosif	Nădlac, Str. I. Slavici nr. 66
120.	Hornariu I. Virgil	Pâncota, Str. T. Vladimirescu nr. 68
121.	Hrimiuc C. Minodora	Arad, Str. Călărași nr. 3
122.	Hușiu Valența F. Alexandra	Arad, Str. Șt. Cicio Pop nr. 20
123.	Iancu A. Carmen	Vinga nr. 85
124.	Iancu O. Simona	Pecica nr. 1440
125.	Ievi G. Viorica	Vărădia de Mureș nr. 126
126.	Iga Al. Ioan	Pecica 1
127.	Ignat M. Mihaela	Arad, Str. Dorobanților nr. 37-39
128.	Ille S. Violeta	Sâmbăteni nr. 96
129.	Ionescu C. Emilia Margareta	Ineu, Str. I. Slavici nr. 2
130.	Ionescu C. Ionel	Cermei nr. 865
131.	Irhasiu V. Mihai	Tauț nr. 905
132.	Istrate F. Fulviu Ioan Corneliu	Arad, Str. Făt Frumos Bl. A1
133.	Jelmarean Z. Ioan	Socodor nr. 331
134.	Jipa St. Adriana Emilia	Arad, Str. Steagului nr. 19
135.	Junc D. Ioan Tiberiu	Dieci nr. 138
136.	Jurca A. Mircea Ovidiu	Arad, Str.M.Costin nr.16-22, Bl.B,Sc.E, ap.1
137.	Jurca M. Maria Daniela Ligia	Arad, Str.M.Costin nr.16-22, Bl.B Sc.E, ap.1
138.	Jurculeț Z. Irina	Arad, Str. Dornei nr. 19
139.	Kigyossy St. Ștefan Gavril	Pâncota, Str. T. Vladimirescu nr. 68
140.	Kizur I. Camelia Violeta	Nădlac, Str. G. Coșbuc nr. 60
141.	Kokeny I. Eugenia Maria	Ineu, Str. I. Slavici nr. 2
142.	Kondoros P. Viorica Marioara	Bocsig -
143.	Kovacs F. Francisc	Șimand nr. 418
144.	Kovacs Gh. Eva	Șimand nr. 418
145.	Krieger Falcușan V. Carmen	Iratoș nr. 545
146.	Lambing A. Ana	Sebiș, Str. Republicii nr. 33
147.	Lambing L. Marius Tiberiu	Sebiș, Str. Republicii nr. 33
148.	Laszlo I. Terezia	Dorobanți nr. 428
149.	Lazar Eugen Gheorghe	Lipova, Str. Imp. Traian nr. 269
150.	Lăzăroiu I. Ovidiu Gabriel	Hălmagiu, Str. Primăriei nr. 9
151.	Leneșiu Gh. Doina Rodica	Arad, Str. Abrud Bl. 159
152.	Livada C. Daniela Cornelia	Galșa nr. 217
153.	Luca A. Gabriela Luminița	Zăbrani nr. 79
154.	Luca A. Georgeta	Zăbrani -
155.	Luca M. Marius Adrian	Birchiș -
156.	Luchin E. Bojița	Arad, Str. Levănțica Bl. 327, Ap. 2
157.	Luchin E. Dușan	Secusigiu nr. 279
158.	Lupaș I. Gheorghe Ioan	Curtici, Str. 1 decembrie nr. 49-51
159.	Luputi A. Florina Mihaela	Arad, Str. Dornei nr. 19
160.	Macian P. Teofil Ovidiu Ioan	Arad, Calea Zimandului nr.3, Et.2, Ap.31
161.	Maer I. Ovidiu Mircea	Pecica nr. 1
162.	Maier F. Mirela Angelica	Chier nr. 14
163.	Maraiescu S. Dorina	Caporal Alexa nr. 192
164.	Mărgărint T. Maria Ruxandra	Arad, Str. Călărașilor nr. 3
165.	Matei Gh. Vasile	Gurahonț, Str. I. Buteanu nr. -
166.	Matica V. Dan Sorin Gheorghe	Arad, Cal. A. Vlaicu nr. 57
167.	Matula L. Clara Veronica Lucia	Ch-Criș, Str. Gării nr. 24
168.	Merea Mircea Octavian Matei	Sântana, Str.Păcii nr. 67
169.	Micoară I. Adolf Aladar	Socodor nr. 330
170.	Micoară St. Margareta Maria	Ch-Criș, Str. Gării nr. 24
171.	Micșa Gh. Sanda Lucia	Arad, Str. Călărașilor nr. 3
172.	Micu I. Adriana Gabi	Arad, Str. Ineului nr. 2-4
173.	Mihaica I. Ilie	Curtici, Str. 1 Decembrie nr. 51
174.	Mihuț G. Georgeta Emilia	Șeitin, Str. Horia nr. 30
175.	Mihuț Gh. Gheorghe	Moroda nr. 110
176.	Mineran Petroi Veronica	Șeitin, Str. Horia nr. 32
177.	Mladin L. Eva	Arad, Cal. Timișorii nr. 71
178.	Mohorea G. Aida Elena	Macea nr. 269
179.	Moldovan C. Floare	Arad, Str. Călărașilor nr. 3
180.	Moș T. Doina	Arad, Str. Dornei nr. 19
181.	Mosescu St. Doina	Iratoș -
182.	Moț A. Simona Adela	Arad, Str. Inului nr. 11
183.	Moț M. Lazăr	Almaș nr. 613
184.	Moț T. Rodica Cornelia	Târnova -
185.	Motoarcă C. Florina Monica	Arad, Str. Preparandiei nr. 51
186.	Mureșan P. Daniela Cornelia	Arad, Str. Gh. Popa nr. 3
187.	Naghiu I. Paraschiva Alexandrina	Zimand Cuz nr. 245
188.	Nagy C. Teodora Daniela	Arad, Str. P. Rareș nr. 23-25
189.	Nedea N. Nicolae	Arad, Str. Abrud Bl. 159
190.	Nedea S. Ioana Livia	Arad, B-dul I. Maniu Bl. P3, Et.I, Ap.8
191.	Nedelcu M. Radu Sorin Victor	Bocsig nr. 565
192.	Nedescu D. Florin	Arad, Aleea Amara nr. 3, Bl. X.37,Sc. A. Ap.1
193.	Netea M. Constantin Silviu	Craiva nr. 168
194.	Nidel M. Vera	Mișca nr. 35
195.	Novac T. Roxana	Arad, Str. L. Rebreanu nr. 26
196.	Oana I. Horia	Ineu, Str. I. Slavici nr. 2
197.	Oancea I. Ioan	
198.	Oancea I. Sidonia	Sebiș, Str. Republicii nr. 35
199.	Onea P. Daniela	Tumu nr. 245
200.	Onița I. Viorel Dorel	Șicula nr. 201
201.	Oprea A. Lacramioara	Satu Nou -
202.	Oprea Carmen Liliana	Sintea Mare nr. 288
203.	Oprea I. Dorin Adrian	Țipar nr. 342
204.	Oprea N. Ciprian	Zerind nr. 11A
205.	Oprin S. Luci Elena	Arad, Str. Iuliu Maniu nr. 19; Bl. P2 Ap.2
206.	Orban B, Balasz	Nădlac, Str. 1 Decembrie nr. 30
207.	Orban I. Ecaterina	Nădlac, Str. G. Coșbuc nr. 62
208.	Palfi A. Alexandru	Pecica nr. 2
209.	Palfi G. Eniko	Pecica nr. 2
210.	Panduru V. Verginica Aurelia	Arad, Str. Abrud Bl. 159
211.	Parfenie A. Alexandru	Sânpetru German nr. 238
212.	Partene M. Marinela	Sântana, Str. Muncii nr. 64
213.	Pasculovici D. Cornelia Simona	Păuliș nr. 1
214.	Pavel I. Camelia Rodica	Măsca FN
215.	Petrescu V. Cezarina Liliana	Arad, Str. Levănțica Bl. 327, Sc.A, Ap.2
216.	Petrila I. Otilia	Bârzava nr. 139
217.	Petrila P. Dan Radu Voicu	Bârzava nr. 139
218.	Petrovici T. Maria Persida	Hălmagiu, Str. Primăriei nr. 19
219.	Pihuleac E. Modest	Hălmăgel, Str. Primăriei nr. 1
220.	Pintea U. Cornel Georgita	Agrișul Mare nr. 837
221.	Plamadeală B. Mariana	Arad, Calea A. Vlaicu nr. 247
222.	Pleșa F. Elena Janina Gloria	Curtici, Str. 1 decembrie nr. 49-51
223.	Pocriser St. Cristian	Zărand nr. 901
224.	Popa. Gh. Angelica Mariana	Șepreuș nr. 407
225.	Popa . Ana Lenica	Ineu, Str. Republicii nr. 60 A
226.	Popa P. Lidia	Arad, Str. O. Goga nr. 41
227.	Popescu I. Olimpia	Arad, Str. Șt. Cel Mare nr. 1
228.	Popovici Viorica	Sântana, Str. Dudului nr. 31
229.	Posa G. Eugenia	Arad, Str. O. Goga nr. 41
230.	Racz C. Dorina Mariana	Arad, Str. Liliac nr. 17
231.	Rădulescu I. Lizica	Măndruloc nr. 314
232.	Răduțiu C. Adela	Arad, Str. Dragalina nr. 16
233.	Rob T. Diana Marilena	Șofronea nr. 221
234.	Rossi E. Erica Eva	Curtici, Str. 1 Decembrie nr. 51
235.	Schell C. Corina Otilia	Felnac nr. 393
236.	Selegean T. Traian Eugen	Arad, Micalaca Bl. 332, Sc. C, Ap.1
237.	Sentici S. Ștefan Stelian	Arad, Str. Steagului nr. 19
238.	Șerb S. Elena	Arad, Str. I. Chendi nr. 1-3
239.	Sitaru S. Casian	Nădlac, Str. 1 Decembrie nr. 30
240.	Sopt I. Eugenia Maria	Ineu, Str. I. Slavici nr. 2
241.	Stana Cristina Carmen	Arad, Str. C. Brâncuși nr. 93
242.	Stoica I. Felicia	Cărand nr. 162
243.	Stoica M. Laurean	Ignești nr. 36
244.	Stragea F. Cristian Dimitrie	Tauț -
245.	Suciu G. Octavian	Șiria nr. 90
246.	Suciu Gh. Gheorghe	Beliu nr. 289
247.	Suciu I. Violeta Iuliana	Beliu nr. 289
248.	Suciu P. Eugenia Rodica	Șiria nr. 90
249.	Suciu P. Maria	Arad, Str. I. Chendi nr. 1-3
250.	Sucoverschi Nan Monica	Arad, Str. Ghiba Birta nr. 16
251.	Sulințan I. Ana Maria	Lipova, Str. Libertății nr. 1
252.	Tămășdan Gh. Corina	Arad, Str. Călărașilor nr. 3
253.	Tamșa I. Silvia	Arad, Str. Făt Frumos nr. 39, Bl. A 1-1, Ap.2
254.	Tarean A.P. Horațiu Dan	Arad, P-ța Meresiev nr. 3
255.	Tatucu I. Dorotea	Arad, Str. N. Titulescu Bl. 332, Sc.C, Ap.1
256.	Terchet A. Matei	Cermei nr. 865
257.	Terchet N. Cornelia	Cermei nr. 865
258.	Tiganas Otilia	Hășmaș nr. 34
259.	Timohe Tumac I. Maria	Sânmartin nr. 65
260.	Tinte V. Daniel Cristian	Vladimirescu, Str. Șt. Cel Mare nr. 35
261.	Tolea E. Carmen	Bârsa nr. 386
262.	Toma Z. Ana	Vinga nr. 85
263.	Tomici M. Dușan Costa	Arad, Cal. Timișorii nr. 71
264.	Tomoioagă Panait D. Carmen	Dezna, Str. A. Iancu nr. 85
265.	Tomșa Gh. Gheorghe Ștefan	Păuliș nr. 1
266.	Toth I. Ladislau	Semlac nr. 649
267.	Trandabur I. Ioan	Măndruloc nr. 316
268.	Tripa P. Leonora	Ineu, Str. I. Slavici nr. 2
269.	Tripa P. Septimiu Dorel Petrișor	Gurba - Chereluș
270.	Trocan A. Maria Titania	Arad, Str. P. Rareș nr. 23-25
271.	Tuderoiu V. Monica	Arad, Str. Abrud Bl. 159
272.	Turcin I. Dușan Ivan	Pilu nr. 70
273.	Turcin Luminița	Arad, Str. R. Ciorogariu nr. 12
274.	Ududec M. Titus Mircea	Arad, Str. Vicențiu Babeș nr. 9
275.	Uretu I. Maria Livia	Arad, Calea A. Vlaicu Bl. B 22, Sc B, Ap. 2
276.	Ursuța Rozalia Ana	Arad, Str. Mărășești nr. 42-44
277.	Vaida Cornelia	Olari nr. 316
278.	Vamoșiu C. Ana Maria	Arad, Str. Voluntarilor nt. 2-4
279.	Vasar Vitelar Gh. Iulia	Curtici, Str. 1 Decembrie nr. 51
280.	Vascan Pop D. Delia	Arad, Str. Voluntarilor nr. 2-4
281.	Venter Gh. Aurelia Doina	Vladimirescu, Str. Șt. Cel Mare nr. 35
282.	Vernica A. Mihaela Lucia	Sânpetru German nr. 237
283.	Virvescu C. Constanța	Arad, Calea Victoriei nr. 35-37
284.	Vlad Diana Manuela	Ineu, Calea Aradului nr. 1 A
285.	Volintir S. Sorina	Săvârșin, Str. Alba Iulia nr. 433
286.	Vuia Gh. Elena	Zădăreni nr. 311
287.	Zaharia Dinu Ștefan	Arad, B-dul Revoluției nr. 76
288.	Zaharie T. Maria Iulia	Arad, Str. Călărașilor nr. 3
289.	Zama P. Gheorghe	
290.	Zibileanu H. Codruța Mariana	Lipova, Str. Timișorii nr. 5
291.	Zsadanyi Istvanfi A. Elisabeta	Zăbrani -

BRUZNIC - UN CĂTUN UITAT DE LUME

După ce părăsești drumul județean Dorgoș - Căpâlnaș, la cinci kilometri de Zăbalț dai peste localitatea Bruznic. O localitate uitată de lume, de fapt un cătun pierdut printre dealuri și păduri, unde drumurile de pământ sunt practicabile doar iarna, pe îngheț, sau pe seceta verii. Răsfirat pe dealuri și pe văi, Bruznicul se găsea acum câțiva ani în pragul desființării. Sătenii, văduviți de cele mai elementare norme de confort, și-au luat lumea-n cap și s-au stabilit în alte zone. Norocul a fost că au venit vreo opt familii de români din Bistrița-Năsăud, de pe la Sângeorz-Băi, care au primenit cătunul. Altfel, praful s-ar fi ales din Bruznic, după cum se va alege și din biserica din localitate, biserică ridicată pe un deluțor și iscată acum câteva sute de ani din piatră și din lemn, după rânduiala vremii...

„ÎNAINTE ERAU RUGI ȘI BALURI, ERA C.A.P..."

Ca să începem cu începutul, ne oprim la Vela Elena. Are 86 de ani, s-a născut, a copilărit și a îmbătrânit la Bruznic. - Nană Vela, cum era Bruznicul înainte? **„Of, maică! Păi înainte erau jocuri și petreceri, era rugă la Vinerea mare, lucram pământul cu boii și cu caii... Aveam popă, era și C.A.P... Acum nu-i mai nimic. Îi prăpăd!"**

Ne oprim la școala din localitate, unde ne întâlnim cu Ioan Mihai. Este din Chelmac, face naveta cu o Dacie 1100 și dă pe benzină mai mult decât primește leafă de la stat. Are opt copii, înainte a lucrat ca electrician și doi ani a stat șomer. **„Ce să fac? Trebuie să lucrez ca să câștig un ban..."** E prima zi de școală, iar din zece elevi în patru clase au venit doar trei. În sala alăturată, în care funcționează Grădinița, ne întâmpină Floarea Berci care se juca cu singurul copil care îndrăznise să bată drumul până la Dealul Scolii.

PRIMA NUNTĂ ÎN DOUĂZECI DE ANI

Până toamna trecută, când Alexadru Berci și-a însurat copilul, n-a mai fost nuntă la Bruznic în ultimii douăzeci de ani. **„Au venit oameni cu autobuzul și din Lipova să se mire"**, ne spune soția lui Alexandru, Ana Berci. **„Până atunci, și de-atunci până acum, Căminul stă încuiat. Nu-i bal, nu-s jocuri, nu-i nimic. Din biserică vezi afară. Nu simțim că-i Paști sau că-i Crăciunul... Ne luăm și ne plimbăm până-n capătul satului și nu te întâlnești cu nimeni nici pe uliță..."**

Telefonul fără... fir

Tradițiile au dispărut cu desăvârșire și singurul eveniment al satului a rămas ... înmormântarea. Există un singur preot care oficiază la Zăbalț și la Bruznic, un preot tinerel în care oamenii își pun mari speranțe, dar care în ultima vreme câștigă cam 150.000 de lei pe lună. **„Doară nu-i prost să-și îngroape tinerețile la Bruznic, că-i cu facultate"**, ne spune un sătean.

Din tot Bruznicul, doar un singur copil a îndrăznit să meargă la liceu la Lipova. Mai există nouă copii de vârstă gimnazială, dar aceștia sunt dați la școlile ajutătoare din Vărădia și din Petriș. **„Nu că-s bolunzi** - ne spune Alexandru Berci - **dar n-au oamenii bani să le plătească zilnic autobuzul până la Ususău. Acolo au cazare și mâncare gratuită, primesc haine și se descurcă."**

„OR FURAT FIRELE DE TELEFON"

Alexandru Berci este consilier local și este de departe cel mai înstărit om din Bruznic. Ține și un magazin alimentar (singurul din sat) de unde aprovizionează locuitorii cu cele de trebuință. Mai pe bani, mai pe datorie... **„Cunosc oamenii așa cum îmi cunosc pălăria. Din această cauză m-au votat toți. Doar patru oameni din sat au pensii cât de cât: Avrămuț Marcu, Ionel Văcărescu, Ionel Jucu și Costică Lascu. Au fost tractoriști și primesc în jur de un milion de lei pe lună. Ceilalți sunt C.A.P.-iști, cu pensii între 60 -150.000 de lei. N-au bani decât de sare și de petrol, iar un bilet de autobuz până-n Lipova costă 26.000."**

Durerea cea mai mare a lui Sandu Berci este ruinarea Bruznicului. Este adevăratul primar al satului și oamenii vin la el să-și plângă necazurile. **„Am făcut o linie de telefon, ca să avem telefon în sat. Am pus stâlpi și am întins cablurile pe cinci kilometri. Dar or furat firele de telefon și nu mai avem nimic..."**

Biserica din Bruznic stă să se prăbușească

Acum, Sandu Berci și-a cumpărat un celular, dar acesta încă nu funcționează până nu se cuplează la rețea releul din vecinătatea satului.

Văzând că nimeni nu-i ajută, Sandu Berci împreună cu preotul și cu sătenii și-au pus în gând să repare biserica. **„Azi-mâine se dărâmă și ne umple rușinea. Am strâns vreo cinci milioane, dar nu-s destui. Ne deschidem cont și mergem după sponsorizări..."**

◆◆◆

Bruznicul este un sat care se prăpădește. Intervenția statului este ca și inexistentă, populația este îmbătrânită, iar copiii sunt trimiși la școli ajutătoare. Din cauza drumurilor proaste și a călătorilor puțini se zvonește că n-are să mai vină nici autobuzul. **„Fetele se mărită doar ca să scape de-aici, iar băieții fac foamea pe la oraș."** Dureros... Dureros cu atât mai mult, cu cât oficialitățile își amintesc de acest cătun doar atunci când alcătuiesc listele electorale, ca să-i amăgească pe bieții oameni cu vorbe goale, să le ia voturile și să mai stea patru ani în birouri moderne, să se plimbe cu mașini luxoase și să încaseze lună de lună un salar mult mai mare decât contravaloarea reconstrucției bisericii din Bruznic. O biserică dintr-un cătun **„unde nici cocoșii nu mai cântă".**

DORU SINACI
Foto: VIOREL MUSCA

CRUCENI - UN SAT ÎN CĂUTAREA IDENTITĂȚII

Așezată între Șagu și Fiscut, localitatea Cruceni a avut parte de o istorie destul de zbuciumată. După 1947, majoritatea etnicilor germani din sat au fost deportați în Rusia. În gospodăriile rămase de izbelițe și pe pământurile roditoare de aici au fost colonizați locuitori din județul Sălaj (Șimleul Silvaniei, Ip și Halmăjd), locuitori care și astăzi încă mai pomenesc despre foametea de după război și despre „marea imigrare în Banat". Despre nemți nu mai vorbește nimeni: **„or fi murit prin Siberia sau au plecat cu toții în Germania. Cine știe?"** Așa se face că astăzi, peste 70% dintre săteni sunt la origine sălăjeni, oameni sărmani care și-au purtat crucea dezrădăcinării tocmai până la ... Cruceni. Și, ca orice român încadrat organic în natură, caută să prindă rădăcini în pământul roditor al Câmpiei de Vest.

OMUL SFINȚEȘTE LOCUL

Dincolo de povara dezrădăcinării, oamenii s-au strâns în jurul bisericii. O biserică frumoasă, dar care a fost revendicată ferm, după 1990, de către frații greco-catolici. Badea Mitru Bădăcean, unul dintre bătrânii satului, ne spune: **„La biserica greco-catolică merg cam șaptezeci de familii de credincioși, dar mulți se duc acolo pentru că-i biserica mai mare..."**

Ceilalți săteni, însumând peste 120 de familii, au dorit să rămână ortodocși. Văzând că statul nu-i ajută cu nimic și-au luat inima-n dinți, au pus mână de la mână și au transformat o casă într-o frumoasă biserică ortodoxă: cu turn, picturi, iconostas, scaune și cu toate obiectele cultice necesare.

Ionel Hîrțe, de departe cel mai înstărit om din localitate, este și epitropul noii biserici. **„Am început construcția în 1996 și astăzi lucrările sunt aproape finalizate. Mi-am asumat răspunderea construcției, dar am avut lângă mine oameni deosebiți: preotul Viorel Achim, Vasile Ardelean, Blaga Avram și mulți alții. Putem spune că astăzi, prin credința și hărnicia oamenilor, Cruceniul și-a regăsit identitatea".**

MESERIA - ÎNTRE AFACERE ȘI PASIUNE

Ionel Hîrțe și-a deschis o firmă de reparații auto în Cruceni. A reparat pe gratis cele două camioane ale primăriei din Șagu, în speranța unei mai bune gospodăriri a comunei. Printre afaceri (are și o Vulcanizare în Aradul Nou) patronează și o echipă de fotbal: „Fortuna Cruceni", aflată din 1999 în divizia județeană. Face și politică, fiind liderul ApR pe localitățile Cruceni și Firiteaz. Pasiunea cea mai de preț a lui Ionel Hîrțe este însă colecționarea și recondiționarea mașinilor de epocă. În curtea atelierului mecanic am găsit nu mai puțin de 15 automobile: BMW din 1939, Ford din 1921, Mercedes din 1936, Fiat Toppolino din 1932 etc.

Mai în glumă, mai cu năduf, Ionel Hîrțe ne declară: **„Toate ar fi cum ar fi. Afacerile merg dacă te ocupi de ele. Biserica și fotbalul la fel... Dar cu politica și cu agricultura este o mare problemă. Astea sunt la pământ. Uitați-vă cât de prost este guvernată țara. Uitați-vă ce-au făcut cu PSDR-ul. Priviți cât pământ este nelucrat. Pământ bun ca bunătatea, de te doare sufletul... Știu om care are 20 t de grâu și n-are ce face cu el. Cine-i vinovat? Înainte ziceam că-i Iliescu. Acum, nu mai știu ce să zic."**

ITALIENI ACLIMATIZAȚI LA CRUCENI

Chiar dacă au plecat nemții, Cruceniul nu duce lipsă de străini: au venit... italienii. Signor Francesco Dallabetta este președintele organizației umanitare „S.O.S. Bambini Rumeni". Vorbește doar germana, limbă care nu-mi este la îndemână, dar mă înțeleg destul de bine cu domnia-sa în italiană. Ce-i drept, o rupe puțin și pe românește... **„organizația noastră umanitară are sediul în Firiteaz și vine în întâmpinarea copiilor români. Am organizat grădinițele din zonă și acum dorim să punem la punct o bază sportivă. Între provincia Trento din Italia și județul Arad există o mai veche colaborare, îndeosebi în ceea ce privește agricultura".**

În timp ce discutam cu Francesco Dallabetta, în încăpere intră un tânăr care vorbește perfect limba română, dar înțelege la fel de bine și italiana. Aflu că se numește Salvatore Costa, este din Italia (Brescia), s-a căsătorit la Cruceni și a rămas în România. Are un camion cu care face transporturi și dorește să cumpere fostul SMA din Cruceni pentru a face un atelier de producție textilă și de lemnărie. Îi place la Cruceni și crede că se va descurca bine și în afaceri.

Impresionat de povestea lui Salvatore Costa, m-am gândit o clipă la atâția tineri români care ar face orice, doar pentru a ajunge în Italia...

◆◆◆

Una peste alta, satul Cruceni își regăsește pe zi ce trece identitatea. Un sat românesc, de câmpie, așezat pe structuri clare, cu încrengături de rudenie din ce în ce mai ample, cu biserică, școală și grădiniță de confort occidental, cu magazine, ateliere și tot ce-i trebuie. Doar bătrânii, din ce în ce mai rari, le mai povestesc nepoților despre masacrul de la Ip sau despre trenurile foamei. Povești care nu mai stârnesc patimi, ci doar cuvenitele aduceri aminte. Acesta este rostul bătrânilor și așa se clădește tradiția care cimentează identitatea unui sat. Un sat numit Cruceni...

DORU SINACI
Foto: ȘTEFAN MATYAȘ

Față de 1999

NUMĂRUL DE BOVINE A SCĂZUT CU PESTE 8000 DE CAPETE!

Potrivit Direcției Generale Județene de Statistică Arad (D.G.J.S.A), efectivele de animale existente la sfârșitul lunii noiembrie 1999 pe total unităților agricole și gospodăriilor populației se prezintă astfel: bovine: 71915 capete, porcine: 278.478 capete, ovine și caprine: 255.431 capete, păsări: 1.741.000 capete. Cea mai dramatică scădere a numărului de animale se înregistrează la porcine. Față de 30 noiembrie '98, numărul capetelor de porcine a scăzut cu peste 15000, din care peste 11000 în sectorul privat. Deși la majoritatea grupelor de animale se observă o scădere în județul nostru, totuși, la ovine și caprine s-a înregistrat un plus de 24.177 de capete. Din acest ultim număr de animale sectorul privat deține un procent de 98,2%.

O. BULZAN
Foto: ȘT. MATYAȘ

MICII ÎNTREPRINZĂTORI AMENINȚĂ CU GREVA FISCALĂ

La sfârșitul lunii decembrie, la Brașov a avut loc Convenția Națională a Consiliului Național al Întreprinderilor Private Mici și Mijlocii din România. Aici s-a pus foarte serios problema unei greve fiscale din partea oamenilor de afaceri din România. Motivul? Lipsa unui sprijin real pentru întreprinderile mici și mijlocii. **„Mai mult, cu toate că în cursul anului trecut a fost promulgată Legea 133, cu privire la I.M.M.-uri, ea nu este operabilă. În primul rând nu au apărut normele metodologice de aplicare din partea Ministerului Finanțelor și a Ministerului Muncii și Protecției Sociale. Este ca o scrisoare de dragoste neconcretizată, rămasă la faza bunelor intenții"**, a spus ing. Gavril Popescu, președintele C.N.I.P.M.M.R. - Filiala Arad.

Anul 1999 a fost unul în care câteva zeci de mii de I.M.M.-uri și-au încetat activitatea.

Acum a apărut și Ordonanța relaxării fiscale, după unii chiar a reformei fiscale. În orice caz, sindicatele, dar și mediile de afaceri din România au avut deja reacții negative la adresa acestor măsuri. De altfel, prin modificarea TVA, la cota unică de 19%, prețurile alimentelor de bază s-a majorat. Iar cum cetățeanul cheltuie cam 60-70% din veniturile sale pe hrană, protestele și îngrijorarea sunt de înțeles.

Pe de altă parte, nici întreprinzătorii nu se arată prea încântați de inițiativa fiscală a ministrului Remeș. Este încă un motiv în plus pentru ca greva fiscală să devină o realitate, nu doar un bau-bau.

„Am discutat cu oameni de afaceri din țară și la Arad. Cei mai mulți ar fi preferat altceva în loc de aceste măsuri. De altfel, în spatele oricărei vești să-i zicem bune, se ascunde și o parte negativă. Legislația este prea stufoasă, neclaritatea ei dând naștere la interpretări. Doar în România se plătesc 95 de taxe și impozite, iar pentru înființarea unei firme sunt necesare 62 de avize și... vize. Cred că trebuia reduse multitudinea de dări pe care firmele le varsă la buget, cum ar fi fondurile de solidaritate, fondurile pentru cărți de muncă și altele", a adăugat ing. Gavril Popescu.

ARADUL TREBUIE SĂ DEA 200 DE ADEZIUNI

Pentru ca glasul reprezentanților firmelor mici și mijlocii să fie auzit este nevoie de coeziune. De aceea, ca părerile mediului de afaceri să conteze cu adevărat se va trece la o campanie de adeziuni la nivel de țară, în ceea ce privește greva fiscală. Pentru aceasta trebuie strânse circa 15.000 de semnături ale reprezentanților IMM-urilor. **La nivel de Arad ar fi nevoie de 200 de adeziuni. Cei care doresc pot să se adreseze la telefonul 241667, sau la sediul firmei ARAMIS Arad, strada Poetului 105-107, persoana de contact fiind ing. Gavril Popescu.** „Pentru ca demersul nostru să fie de efect, rog ca la adeziuni să se prezinte acei oameni de afaceri ale căror firme au achitate la zi obligațiile financiare către buget. Altfel acțiunea noastră pare neserioasă. Noi nu dorim de fapt această grevă fiscală, însă este momentul ca societatea civilă, mediul de afaceri să aibă un cuvânt de spus în problemele care le afectează direct. Noi nu vrem decât o stabilitate legislativă, legi simple, fără echivoc și să fim lăsați să muncim", a conchis același vorbitor. Dacă dialogul nu va da rezultate, greva fiscală s-ar putea declanșa pe 25 ianuarie 2000.

G. CONSTANTINESCU

Impozitul pe venitul global

FIȘELE FISCALE TREBUIE SOLICITATE PÂNĂ LA 31 IANUARIE

Plătitorii de salarii și venituri asimilate salariilor au obligația de a solicita, până la 31 ianuarie, de la unitatea fiscală în a cărei rază teritorială își au sediul, **fișele fiscale necesare evidenței angajaților și stabilirii modului de impozitare pentru anul fiscal 2000.**

Ministerul Finanțelor a început distribuirea în teritoriu a acestor fișe încă de luna trecută. Fișele fiscale se obțin în mod **gratuit** de la unitatea fiscală. În Arad, acestea se pot ridica de la sediul Administrației Financiare, camera 11, în zilele lucrătoare, între orele 8-16. Reprezentanții firmelor trebuie să aibă asupra lor buletinul de identitate și o delegație din partea firmei.

„Zilnic, circa 50 de societăți se prezintă la noi pentru ridicarea fișelor fiscale. Nu e înghesuială, pentru că se știe că acest lucru se poate face până la sfârșitul lunii și mai e ceva timp până atunci. Cred că până la 31 ianuarie toate societățile își vor ridica fișele fiscale", spune Petru Horga, șef Serviciu analiză, sinteză, rapoarte și relații cu massmedia din DGFPCFS Arad.

Conform Ordonanței 73/1999 privind impozitul pe venitul global, întregul calcul al impozitului pe veniturile din salarii și venituri asimilate salariilor se face pe baza informațiilor cuprinse în fișa fiscală.

GERUNDE KNAP

PANORAMIC ECONOMIC

Producția industrială

Producția industrială realizată în primele 11 luni din 1999 s-a diminuat, față de perioada similară din 1998, cu 8,4% în volum absolut și cu 9% în condiții comparabile din punct de vedere al numărului de zile lucrătoare, în principal ca urmare a scăderilor înregistrate în industriile extractivă și prelucrătoare, ca și în sectorul producției de energie electrică, termică, gaze și apă, a anunțat, miercuri, conducerea Comisiei Naționale pentru Statistică (CNS).

Inflație

Rata inflației în luna decembrie 1999 va fi mai redusă decît cea înregistrată în noiembrie, fiind de așteptat ca aceasta să nu depășească nivelul de 3%.

Pe întreg anul 1999, rata inflației ar putea fi de 55%, în condițiile în care indicele prețurilor de consum pentru luna decembrie nu va depăși 3%.

În luna noiembrie, rata inflației a fost de 4% față de luna precedentă și de 53,7% raportat la noiembrie 1998.

Comerț în scădere

Cifra de afaceri a firmelor din sectorul comerțului cu amănuntul a scăzut, în primele zece luni din 1999, cu 4% față de cea din perioada similară din 1998, în condițiile scăderii accentuate a vînzărilor de produse nealimentare, informează Comisia Națională pentru Statistică.

Din vînzările de mărfuri alimentare s-a realizat o cifră de afaceri care a depășit cu 5,4% nivelul celei obținute în 1998. În schimb, vînzările de produse nealimentare s-au redus cu 10,6%, cele mai importante scăderi fiind consemnate la produsele farmaceutice și medicale, la produsele cosmetice și de toaletă, ca și la vînzările de produse textile, îmbrăcăminte și încălțăminte.

Investiții

Creditele bancare au contribuit cu doar 11% la finanțarea investițiilor realizate în economia românească în primele nouă luni din 1999, cea mai mare parte a fondurilor fiind asigurată din surse nebancare, reiese din datele Comisiei Naționale pentru Statistică (CNS).

Asigurarea fondurilor necesare finanțării investițiilor s-a făcut în principal pe baza surselor proprii (56%) și a celor nebancare (22,9%), reprezentate prin fonduri ale populației, fonduri extrabugetare sau alocate de Fondul Proprietății de Stat. Creditele bancare au contribuit cu doar 11,2% la finanțarea investițiilor, iar subvențiile de la bugetul de stat și bugetele locale au reprezentat 9,9% din totalul fondurilor pentru investiții.

Dobânzile bancare în vigoare la 11.01.2000

Denumirea băncii	Suma minimă (lei)		Dobânda (% pe an)													
			Persoane fizice						Persoane juridice							
	Persoane fizice	Persoane juridice	la vedere	Pe termen de (luni) 1	2	3	6	9	12	la vedere	Pe termen de (luni) 1	2	3	6	9	12
Bankcoop	200.000	15.000.000	10	40	41	45	46	47	48	10	40	41	45	46	47	48
BCR	*	25.000.000	10	50	-	51	52	53	54	10	50	-	51	52	53	54
BRD	100.000	*	10	48	48,5	49	51,5	53,5	60	10	45	46	47	48	49	50
B. Transilvania	300.000	25.000.000	10	50	-	53	51	51	50	10	45	-	49	46	48	47
B.I.R.	300.000	15.000.000	10	49	57	58	51	52	53	12	44	-	48	46	48	47
BancPost	500.000	500.000	10	47	-	48	49	50	51	10	38	-	40	42	43	45
B. Agricolă	500.000	25.000.000	10	49	-	50	51	52	53	10	45	-	46	47	48	49
B. P. Aurora	100.000	10.000.000	12	54	-	53	52	56	60	12	54	-	53	52	56	60
B. P. Phoenix	500.000	500.000	10	60	-	61	62	-	65	10	60	-	61	62	-	65

CONTINUĂ LICHIDAREA ARCHIM

• Alte active la vânzare

Astăzi are loc o nouă licitație pentru vânzarea activelor ARCHIM rămase neadjudecate la licitațiile anterioare. Se continuă, astfel, procesul de lichidare început în 1995.

Până acum s-au organizat cinci licitații și s-au vândut opt active. Au fost cumpărate fabrica de îngrășăminte (nucleul societății), cantina, cabana Debelagora, depozitul, hala carbonat, atelierul uzinal, spălătoria, tâmplăria.

Termenul de lichidare a societății este mai 2000, dată până la care trebuie vândute toate activele.

Reamintim că ARCHIM (fostul Combinat Chimic) este prima societate arădeană pentru care s-a decis lichidarea.

G. K.

BNR SUSȚINE CĂ NU A ACORDAT UN CERTIFICAT DE BONITATE PENTRU COOPERATIVA DE CREDIT - BANCA POPULARĂ ROMÂNĂ

Banca Națională a României (BNR) susține că aprobarea dată Cooperativei de Credit - Banca Populară Română (BPR) de a deveni acționar semnificativ la banca comercială Unirea nu înseamnă că ar fi confirmat soliditatea și indicatorii financiari ai BPR, așa cum a apreciat conducerea băncii populare.

"Aprobarea Băncii Naționale nu este un certificat de bonitate acordat unei persoane juridice", se arată într-un comunicat al BNR.

Reacția BNR intervine după ce directorul general al Cooperativei de Credit - Banca Populară Română, a afirmat că Banca Națională "ar fi confirmat soliditatea și indicatorii economico-financiari ai Cooperativei de Credit - BPR".

În ultima perioadă ascensiunea băncilor populare a îngrijorat BNR și băncile comerciale, contestîndu-se modalitatea de atragere a resurselor financiare de la populație și dobînzile plătite. Guvernul a oprit înființarea de noi bănci populare, pînă cînd BNR va reglementa situația acestora, printr-o nouă lege.

Cooperativa de Credit - BPR este cea mai importantă bancă populară la ora actuală, deținînd surse importante financiare atrase de la populație.

NICOLAE VĂCĂROIU: MĂSURILE DE RELAXARE FISCALĂ NU VOR DUCE LA RELANSAREA PRODUCȚIEI

Fostul premier Nicolae Văcăroiu a apreciat, joi, la Rădăuți, că măsurile de relaxare fiscală adoptate de Guvern nu reprezintă stimulente pentru dezvoltarea producției și consideră că ar fi trebuit inițiate măsuri de protejare a producătorilor, transmite corespondentul MEDIAFAX.

El a afirmat, într-o conferință de presă, că măsurile prezentate de Guvern nu reprezintă o relaxare fiscală, ci o redistribuire a fiscalității și a adăugat că prin reducerea impozitului pe profit s-a observat o deplasare a fiscalității de la agenții economici către populație, unde se înregistrează deja semnale privind diferite majorări de prețuri.

"Pentru agenții economici, reducerea impozitului pe profit de la 38 la 25% nu reprezintă în fapt, la starea actuală a economiei, un stimulent pentru dezvoltarea producției. Profiturile mari le găsim, de regulă, în domeniul societăților financiare, al societăților de investiții, în domeniul bancar, în domeniul asigurărilor. Dacă ar fi să facem o analiză a situației din economie se va observa că cei care realizează profituri mari sînt de regulă investitori străini. Asta înseamnă, prin reducerea impozitului pe profit, un transfer masiv de surse financiare din România către țările lor de origine", a spus Văcăroiu.

Văcăroiu a spus că mutațiile produse în ceea ce privește taxa pe valoarea adăugată (TVA) reprezintă în fapt o creștere de impozite și nu o relaxare fiscală. Văcăroiu a precizat că 65% din bugetul unei familii este utilizat pentru asigurarea strictului necesar de alimente și pentru întreținerea locuinței și că prin măsura adoptată a fost majorată TVA tocmai la aceste produse. "Același lucru se va întîmpla și cu utilitățile, pentru că ordonanța de urgență stipulează că de la 1 aprilie și energia electrică, termică și celelalte utilități publice vor plăti TVA de 19% față de 0% cît au în prezent. Asta înseamnă un al doilea val inflaționist, începînd cu 1 aprilie, care va reprezenta o creștere între 15 și 20% a prețurilor și tarifelor pentru aceste utilități publice", a spus fostul premier.

El a adăugat că reducerea TVA de la 22 la 19% este regăsită în special în bunurile de folosință îndelungată și că în contextul în care fiscalitatea la nivelul cetățeanului crește, puterea de cumpărare scade, iar acea reducere de 3% nu înseamnă un stimulent pentru relansarea producției atît timp cît piața internă nu mai comandă produse de folosință îndelungată, în condițiile în care doar 2-5% din populație își mai permite să achiziționeze astfel de produse.

Văcăroiu a mai arătat că, sub diferite pretexte, se introduc diverse taxe suplimentare, iar taxele existente sînt majorate considerabil. "În prezent, sînt 18 taxe speciale, care sînt regăsite în costurile producătorilor sau sînt plătite de către persoanele fizice", a spus Văcăroiu.

Fostul prim-ministru consideră că pentru relansarea climatului de afaceri trebuie inițiate măsuri de protejare a producătorului. El a apreciat că ar trebui reintrodus sistemul din 1992 de aplicare de scutiri de impozit pe profit pe o perioadă de timp pentru societățile nou înființate, în special pentru cele care realizează producție materială. Văcăroiu a mai spus că trebuie stimulate reinvestirea profitului și exportul de produse. "Problema agenților economici astăzi nu este impozitul pe profit, pentru că ei nu ajung să aibă profit sau profitul lor este nesemnificativ, ci taxele și impozitele care se regăsesc în costuri. Producătorul este interesat de această fiscalitate din costuri, care este în permanentă creștere. Pînă să ajungă la profit ei constată că 55-60% din costuri reprezintă diferite impozite și taxe", a mai spus Văcăroiu, care a apreciat că agenții economici așteaptă o relaxare fiscală a taxelor și impozitelor din costuri pentru a putea obține profit.

Cu toate acestea, Văcăroiu a arătat că orice inițiativă în domeniul reformei fiscale este benefică și că scopul urmărit este, în principal, alinierea la legislația existentă în Uniunea Europeană.

MODA ÎN DEFAVOAREA FRUMUSEȚII

Doamne, cât de rău îi poate face moda frumuseții! Pe ici pe colo se mai găsește și o femeie care tare nu s-ar supune modei, dar cum să reziști când în jurul tău toate se machiază, se îmbracă și se piaptănă „cum se cuvine" și doar tu parcă ai fi o cioară albă?!...

Amintiți-vă că în epoca Twiggi, erau „cotate" numai femeile cu picioare lungi, slabe, fără sâni, independent de zestrea lor naturală - iar cele care nu corespundeau acestui standard își ascundeau sânii, își sugeau burta și se chinuiau cu un regim de înfometare, până la epuizare.

În zilele noastre e dureros să vezi ce sunt în stare să-și facă niște fete plăcute, frumoase, luându-se orbește după moda tinerilor: cu buzele și unghiile vopsite în negru, albastru, portocaliu, cu părul lins, verde sau roz, cu „gheare" la picioare - și s-a dus orice urmă de frumusețe! Dar sporturile lor? E bine, e foarte bine să vă mișcați, să jucați tenis, să faceți gimnastică aerobică, înot. Dar, pentru numele lui Dumnezeu, uitați de box în ring, kick-boxing, culturism și alte minuni de astea. Femeia nu trebuie să fie brutală, musculoasă și dură - astea sunt atribute ale sexului tare. Ea trebuie să fie delicată.

Întrebați orice bărbat doriți - și veți vedea că dacă ar fi să aleagă între o femeie planturoasă, rubensiană și o „terminatoare", rockeriță sau eroină din „Războiul Stelelor", el o va prefera pe prima...

ARTA COAFURILOR

Societatea modernă continuă să transforme radical, aspectele legate de înfățișarea femeilor. În ceea ce privește moda coafurilor se simte o metamorfoză, impunându-se stilurile extrem de feminine care devin mai creative mai strălucitoare și cu o notă de nonconformism.

Stilurile de coafuri pun în valoare frumusețea feței și de aceea trebuie căutate cele mai sugestive coafuri care încadrează și echilibrează trăsăturile feței. Unele stiluri de coafuri se impun pentru a corecta imperfecțiunile unghiulare și prea aspre ale fizionomiei, preferând coafuri cu linii bine definite, părul fiind tăiat cu mare precizie după anumite reguli ale tunsorilor.

Atâta timp, cât părul prezintă calități normale (luciu, strălucire, elasticitate) poate fi supus unor operații de ondulare, de schimbare a culorii, dar numai în salonul de coafură unde specialistul îți cunoaște bine structura părului și poate să ofere variante ale look-ului. În cazul în care părul nu vi se pare sănătos, devine din ce în ce mai rar, trebuie consultat un medic de specialitate (dermatolog sau endocrinolog) pentru a depista cauzele care determină căderea excesivă a părului.

Stilul de coafură ales, machiajul adecvat, culoarea părului, felul cum te îmbraci, definește caracterul fiecărei femei și accentuează imaginea de ansamblu pe care vrei să o proiectezi.

Pentru ocazii, coafura trebuie să aibe un aspect îngrijit și să fie deosbit de atractivă. Indiferent de lungimea părului coafura trebuie să aibe ca rezultat, fantezie și aspect modern în ton cu cea mai actuală modă.

MARIANA CĂTANĂ
Coafura „Inter"

Poruncește-ți să fii FERICITĂ

Multe dintre noi se plâng mereu că sunt nefericite. Acestora, îmi permit să le împărtășesc câteva dintre secretele care m-au ajutat foarte mult să scap de nesiguranță, de singurătate, de nefericire.

De fapt, cred că există tot atâtea feluri de fericire câte feluri de viață. Deci, căutați nu o fericire în general, ci fericirea proprie. Dar cum?

♦ Nietzsche ne învață că „fericirea trebuie căutată în adâncul nefericirii". Același gând în exprimarea budiștilor sună astfel: „doar în noaptea întunecată există lumină".

♦ Nefericirea este dușmanul nostru neînduplecat? Nu! Nefericirea este reversul lucrurilor iar fericirea fața lor. Nu vă încredeți în aparențe, căci aparențele înșeală. Sunteți nefericite astăzi? Puteți să vă consolați gândindu-vă că fericirea de mâine va fi tot atât de mare ca nefericirea de acum.

♦ Nu mai fiți amare. Nu vă mai închideți în voi. Uitați necazurile care, printr-un macaz pus greșit, v-a dirijat pe linie moartă. Și încă ceva: să nu aveți impresia că este egoist să căutați fericirea. Sunteți pe lume pentru a trăi în fericire deplină.

♦ Eliminați din vocabular cuvântul „imposibil". El vă închide într-o lume limitată, lipsită de bucurii.

♦ Puneți-vă întotdeauna obiective ușor de realizat: ați vrut să învățați engleza, dar ați rămas la primii pași. Ce mai așteptați? Ce-ar fi să scrieți acea carte pe care o purtați de mult în cap și în inimă? De ce nu ați face oare acea excursie pe care tot ați amânat-o?

♦ Când vă hotărâți ferm, veți vedea că vă vor ajuta împrejurările.

♦ Faceți tot ce vă doriți, chiar dacă a trecut vârsta optimă pentru așa ceva.

♦ Aveți mai multă încredere în voi și nu mai spuneți „încep de mâine". Porunciți-vă să fiți fericite. Fruntea sus!

PROGRAM NATURIST DE ÎNGRIJIRE

■ **Peelingul ajută la îndepărtarea cosurilor.** Pe umeri se formează adesea mici puncte de grăsime și cosuri. Un peeling cu sare de mare și smântână este de mare ajutor și în același timp îngrijește pielea. Aplicați lichidul pe zonele „vătămate" și masați ușor. Clătiți-vă apoi cu apă călduță, ștergeți-vă prin tamponare cu un prosop și aplicați o loțiune de corp atunci când pielea este complet uscată.

■ **Periile pentru față împrospătează tenul.** Masați fața curată, ușor umezită, cu ajutorul unei perii speciale; masajul trebuie făcut cu delicatețe și cu mișcări circulare. Masajul favorizează irigarea pielii cu sânge, îndepărtează celulele moarte și impuritățile, lăsând tenul proaspăt și roșu de sănătate.

■ **Mâini fine și catifelate.** Vi s-a întâmplat vreodată ca pielea mâinilor să fie mai aspră ca de obicei? Înseamnă că folosiți prea puțină cremă, deci va trebui să aplicați un strat mai gros. Ungeți-vă mâinile cu cremă din abundență, purtați mănuși din bumbac și lăsați să acționeze o jumătate de oră.

■ **Păr strălucitor.** Și părul dumneavoastră are nevoie de îngrijire. Există produse speciale pentru îngrijirea părului. Amestecați un astfel de produs cu 15 ml ulei de migdale și aplicați-l pe păr. După spălare și clătire părul va fi mai strălucitor, mai moale și mai parfumat.

■ **Apa slăbește.** Dacă vreți să vă mențineți silueta, beți zilnic cel puțin doi litri de lichid. Apa este și pentru piele un adevărat izvor de tinerețe. Căci prea puțină apă îmbătrânește pielea de timpuriu. Este ideal ca apa consumată să nu conțină bioxid de carbon. Încercați să înlocuiți apa cu un ceai de plante făcut din părți egale de rozmarin, mentă și cimbru.

■ **Masca aplicată în timpul treburilor gospodărești face minuni.** Când călcați, folosiți acest timp pentru a lăsa o mască să acționeze asupra tenului dvs. Cel mai bine ar fi ca mai întâi să executați un peeling al feței pentru ca substanțele componente ale măștii cosmetice să pătrundă cât mai adânc în piele. Funcție de tipul de ten, alegeți o mască hidratantă, calmantă sau astringentă. Rezultatele nu vor întârzia să apară.

■ **Binefacere pentru picioare.** Oferiți-le picioarelor un peeling și un masaj cu peria. Acest lucru va spori starea generală de bună-dispoziție. Și, dacă apoi veți aplica o cremă hidratantă, picioarele vor fi netede și mătăsoase.

RAFINAMENTE CULINARE

Pagină coordonată de DANA LASC

Pui fript, preparat după o rețetă saxonă

Ingrediente pentru 4 porții: 600 gr de cartofi, 500 gr de roșii, 550 gr de ceapă, sare, piper negru măcinat, 6 căței de usturoi, un pui, 2-3 linguri de ulei, 100 ml de coniac.

Preparare: ● Cartofii se curăță, se opăresc roșiile și se curăță de coajă. Se taie ambele produse în felii groase. Ceapa se curăță și se taie rondele subțiri. Se unge cu grăsime o tavă înaltă și se așează legumele în straturi. Fiecare strat se sărează și se piperează. ● Se curăță usturoiul, se pisează și se presară peste legume. ● Puiul se spală bine și se taie în 4 părți. Se unge cu ulei și se presară cu sare și piper. Se așează deasupra legumelor. Se toarnă apoi coniacul. ● Se așează tava în cuptorul încălzit la 200 de grade și se ține aproximativ 60 de minute.

TORT DE BANANE

Ingrediente pentru blat: o lămâie, 200 g unt, 2 ouă, 150 g zahăr, un vârf de cuțit de sare, 200 g făină, 2 linguriță de praf de copt.

Pentru umplutură: o portocală, 2 cl lichior de banane sau de portocale (puteți să-l înlocuiți cu coniac), 3 banane mari, 500 g frișcă, 1 pachet zahăr vanilat.

Pentru decor: 125 g frișcă, 1 linguriță zahăr vanilat, 1-2 linguri de fistic mărunțit.

În afară de ele: o formă pentru copt cu un diamentru de 26 cm, grăsime pentru formă, un comet de bucătărie.

Blatul: ● Radeți coaja de lămâie și stoarceți zeama pentru umplutură. Puneți-le de o parte. ● Topiți untul. Amestecați spumă ouăle, zahărul, sarea și coaja de lămâie. ● Cerneți făina și praful de copt peste spuma de mai sus și încorporați-le amestecând ușor. Turnați apoi câte puțin din untul topit. ● Încingeți cuptorul la 180 de grade. Ungeți forma cu grăsime. Turnați în ea aluatul și uniformizați-l. Lăsați-l la copt 45 de minute.

Umplutura: ● Stoarceți portocala și amestecați sucul cu zeama de lămâie și cu lichiorul. ● Cojiți două banane și tăiați-le cubulețe, apoi lăsați-le la marinat 15 minute în sucul de mai sus. ● Bateți spumă frișca și zahărul vanilat. Scoateți din suc cubulețele de banană și scurgeți-le bine. Amestecați fructele cu două treimi din frișcă.

Prepararea: ● Tăiați blatul în jumătate și stropiți ambele părți cu amestecul de sucuri. ● Uniformizați frișca pregătită cu fructe pe jumătatea de jos a blatului, apoi așezați peste umplutură cealaltă jumătate de blat. Îmbrăcați tortul în restul de frișcă.

Decorarea: ● Zgâriați marginea tortului cu o furculiță. Cojiți a treia banană și tăiați-o felii. ● Bateți spumă frișca și zahărul vanilat. Umpleți cu ea săculețul de bucătărie și decorați suprafața tortului pe margine. Puneți deasupra fiecărui „mot" de frișcă feliile de banană și apoi presărați fisticul în centru.

REGULI VESTIMENTARE

Lucruri despre care nu se discută

Un studiu efectuat de către sociologii danezi pe marginea modului în care se îmbracă oamenii arată că, la ora actuală, lumea nu mai știe să se îmbrace, iar acest lucru nu depinde de modă sau de non-conformism, ci de lipsa de educație.

Vă oferim câteva sfaturi de minimală decență vestimentară. Regulile sunt extrem de stricte, asupra lor neputându-se „interveni" pentru a efectua eventualele modificări.

SFATURI PENTRU BARBAȚI

▼ Niciodată la costum, nu se poartă ciorapi de culoare albă. Cei mai recomandați ar fi ciorapii negri. Nu este recomandată utilizarea ciorapilor de aceeași culoare cu costumul cu excepția cazurilor când persoana în cauză poartă costum de culoare albă.

▼ La costumele de culoare bleu-marin nu se folosesc cravate în tonuri de maro.

▼ La costumele „la două rânduri" nu se poartă vestă.

▼ Cămașa de zi poate fi colorată, cel mai bine în bleu, iar seara se poartă, exclusiv, cămăși albe.

▼ Papionul nu reprezintă decât „un altfel de cravată", deci nu trebuie purtat doar cu prilejul unor ocazii speciale. În timpul zilei, sunt recomandate papioane imprimate, care se pot purta și cu prilejul unor ocazii deosebite. De obicei, trebuie „evitat" papionul „de chelner".

▼ Gulerul cămășii nu se „scoate" peste cel al puloverului.

▼ Cravata, nu se poartă, în nici un caz, în afara puloverului.

▼ Cămășile tip „sport", cadrilate sau ecosez, nu se poartă cu cravată.

▼ Nu se recomandă „asortarea" întregii vestimentații într-o singură culoare. De exemplu, o combinație între un costum de culoare maro, o cămașă bej, o cravată maro, curea și pantofi maro, este considerată „de prost gust".

▼ Atunci când se poartă cravată, este strict interzis ca gulerul cămășii să fie deschis. Aceasta ar fi o dovadă clară de „prost-gust" și a lipsei de obișnuință pentru hainele „clasice".

SFATURI PENTRU FEMEI

▼ Nu se poartă rochii de seară, în timpul zilei. Este o dovadă elocventă a „prostului gust".

▼ La ciorapi de culoare neagră, sau orice altă culoare, cu excepția celei albe, nu se poartă pantofi albi.

▼ Atunci când sunt folosite „haine bărbătești", sunt valabile „Regulile pentru bărbați".

▼ În timpul zilei, nu se recomandă purtarea unor haine de culoare stridentă.

▼ Seara, trebuie „evitate", în măsura posibilităților hainele „comode" gen pantaloni și pulover sau halencă.

▼ Nu sunt recomandați ciorapii de plasă.

▼ În cazul purtării rochiilor de seară, trebuie evitată „etalarea" unui număr exagerat de bijuterii.

Baschet

POIANA BRAȘOV - LOCUL UNDE CAMPIOANELE PREGĂTESC UN NOU TITLU NAȚIONAL

Baschet Club ICIM Arad a fost una dintre cele mai grăbite echipe, în reluarea pregătirilor. Nu au trecut decât 72 de ore din noul an și antrenorul George Mandache a sunat adunarea la Sala Sporturilor. După alte două zile, campioanele au părăsit Aradul, cu destinația Poiana Brașov, locul ales pentru pregătirea centralizată de zece zile. În afara pivotului Anca Nițulescu, rămasă acasă în așteptarea emisarilor greci, pentru perfectarea transferului sub formă de împrumut la echipa Asteras Exarhion, celelalte jucătoare au urcat la munte. Este vorba de: **Ancuța Stoenescu, Bianca Drăguș, Andra Mandache, Cristina Matei, Carmen Nastor, Daniela Sandu, Ioana Grecu, Olga Tretiak și Natașa Iaroșka.**

Timp de zece zile, complexul hotelier „Olimpic" este gazda echipei arădene, unde condițiile de cazare și masă sunt ireproșabile, după cum ne-a declarat managerul echipei, dl. Stelian Văduva. Tot domnia sa ne-a mai spus: **„Atmosfera din cadrul lotului este foarte bună, se muncește serios, pot să spun că sunt martorul unuia din cele mai reușite cantonamente."**

În prima parte a pregătirilor s-a lucrat doar în aer liber, punându-se accent pe latura fizică. La jumătatea istovitorului cantonament, echipa în frunte cu antrenorul George Mandache a escaladat vârful Postăvarul, parcursul fiind mai dificil decât un simplu antrenament. De la începutul acestei săptămâni, programul a suferit modificări esențiale. Antrenamentele alternează, unul fizic, altul tehnico-tactic în sală. Așadar, doar la jumătatea „sejurului" în Poiană fetele au pus mâna și pe minge. Firesc, din aglomeratul și obositorul program nu puteau lipsi jocurile de verificare. Astfel, astăzi dimineață, fetele de la BC ICIM vor coborî la Brașov pentru un „amical" cu Olimpia, pentru ca mâine dimineață, adversară să-i fie echipa locală, Fartec.

Dar mai multe detalii și imagini din cantonamentul echipei campioane de la Poiana Brașov veți putea citi în **ziarul nostru de luni**. Și asta, deoarece ziarul „Adevărul" va avea un trimis special, timp de două zile în frumoasa stațiune montană, pentru a vedea cum pregătesc aceste minunate fete drumul spre un nou titlu național.

DANIEL SCRIDON

Antrenorul George Mandache alături de trei dintre artizanele succeselor BC ICIM-ului: Ancuța, Cristina și Andra...
Foto: AL. MARIANUȚ

Pase scurte cu Călin Mariș

„LA VIZITELE MEDICALE M-AM ÎNTÂLNIT CU DRĂGAN. SPER SĂ O FAC ȘI ÎN TEREN"

– Călin, cum a fost prima întâlnire cu colegii de la F. C. Național?

– La ora 11,00, astăzi (n. n. - ieri), am fost prezentat echipei de antrenorul Stoichiță. Pe el l-am cunoscut vinerea trecută. La antrenament - unde am făcut doar alergări - colegii s-au comportat normal, în sensul că nu mi-au dat o importanță anume, fiind parcă de când lumea la F. C. Național.

– Odată cu plecarea de la UTA, un vis a fost împlinit?

– Sigur că da! Mi-am dorit să plec de la UTA, iar acum visul meu este să joc la noua echipă.

– Nu te-ai întâlnit cu Drăgan prin București?

– Ba da! Dar de unde ați aflat?

– Nu contează!

– Într-adevăr, la complexul „Lia Manoliu" m-am întâlnit cu Claudiu, ambii fiind acolo având același scop: vizitele medicale. Când l-am văzut, i-am spus că locul lui e la Dinamo, nu acolo. El a râs și ne-am înțeles să ne întâlnim în această seară (n. n. - aseară), pentru a schimba primele impresii. Sper să ne întâlnim și în teren, la meciul direct dintre Dinamo și F. C. Național, din returul acestui campionat. Unde, bineînțeles, aș vrea să-l înving.

– Ce îți dorești cel mai mult, acum, la început de nou drum?

– În primul rând sănătate, iar apoi să mă pregătesc foarte bine, pentru a nu înșela încrederea conducătorilor și antrenorilor. Nu de alta, dar vreau foarte mult să joc, să fiu titular.

– Călin, noi îți mulțumim pentru minutele acordate și îți urăm mult succes la noua ta echipă!

LEO SFÂRA

Epigramă

Fotbalistul Claudiu Drăgan, zis „Iedu", recent transferat de la UTA la Dinamo București, către antrenorul Rubinacci.

„Rubinacci îți mulțumesc
Pentru ce ai scos din mâne,
Ieri la UTA am fost „Ied"
Astăzi la Dinamo „Câine"

ION DĂRĂBAN

Campionatul Mondial al cluburilor

S-au încheiat jocurile Grupei A din cadrul Campionatului Mondial al cluburilor la fotbal, competiție ce se desfășoară în Brazilia. Iată ultimele rezultate:

- Real Madrid - Raja Casablanca 3-2
- Corinthians - Al Nassr 2-0

CLASAMENT

1. Corinthians	3	2	1	0	6-2	7
2. Real Madrid	3	2	1	0	8-5	7
3. Al Nassr	3	1	0	2	5-8	3
4. R. Casablanca	3	0	0	3	5-9	0

Brazilienii de la Corinthians vor disputa finala mare a întrecerii, în timp ce Real Madrid, va trebui să se mulțumească cu disputarea finalei mici.

RAKEȚII BULGARI BAGĂ MÂNA MAI ADÂNC ÎN VISTIERIA F.R.F.

◆ Cel mai scump antrenor din Divizia A, Florin Halagian s-a apucat repede de treabă la F. C. Brașov, echipă pe care în doi ani vrea să o ducă în cupele europene. Parcă am mai auzit noi poezia asta pe unde a mai umblat. Exigentul antrenor nu l-a primit în pregătiri pe fundașul Buta, pe motiv că el nu mai face parte din „schema" Steagului Roșu... ◆ După ce Marius Lăcătuș a refuzat postul de director sportiv la Steaua, preferând treningul în locul costumului și a gentii diplomat, conducătorii din Ghencea au căutat și au găsit un înlocuitor. Este vorba de fostul comentator al postului de televiziune Antena 1, Mihail Marian. Să vedem dacă îi va fi mai ușor în noul rol. ◆ Sabin Ilie s-a săturat de Steaua și a fost transferat la F. C. Național, în timp ce, un alt „militar" până mai ieri, Marius Iordache a ajuns la aceeași echipă. ◆ Juniorii „tricolori" de 16 ani vor efectua un turneu în Turcia, la care vor mai participa pe lângă echipa gazdă și reprezentativele similare ale Rusiei și Greciei. Nimic anormal până aici. Numai că, de teama rachetelor bulgari, care jefuiesc autocarele într-o veselie, chiar ziua în amiaza mare, deplasarea se va face cu avionul, la prețuri mult mai „condimentate". ◆ Fenomenul violenței în fotbal crește alarmant. Pe propria piele a simțit acest lucru și portarul francez Dutruel (Celta Vigo). Acesta a fost salvat din mâna fanilor Celtei, furioși și supărați pentru prestația lui în

Bursa știrilor

jocul de campionat cu Barcelona, de câțiva agenți de pază puși la dispoziție de conducerea clubului. ◆ Să rămânem în Spania. Băcăuanul de doar 18 ani, Vlăduț Munteanu, susține în aceste zile probe la Real Madrid B. Tot aici, se pare că au ajuns și doi arădeni, care au evoluat cu succes - până nu s-a desființat echipa - la Minerul Moneasa în „D". Este vorba de Kampf și A. Coniac, ultimul fiind chiar remarcat la un joc-școală de Ivan Campo, de la Real Madrid A. Să fie oare A. Coniac pe gustul lui Sanz? Greu de crezut acest lucru, dar s-au mai văzut minuni în fotbal. Oricum, un lucru e cert, Ivan Campo vrea să ajungă odată și în stațiunea Moneasa, de care s-a îndrăgostit din povestirile lui Coniac. În scurtul concediu de la Moneasa, madrilenul ar putea împărtăși din experiența sa și poate așa va renaște sportul-rege și în comuna de la poalele Munților Codru Moma. Numai să nu plece dezamăgit Ivan Campo... ◆ Remarcat la Maritimo Funchal, fostul rapidist Marius Șumudică ar putea da „lovitura vieții" printr-un transfer la Benfica Lisabona. Oficialii lusitani sunt tot mai interesați de român. ◆ Voleibalistele noastre au spus adio J. O. de la Sydney, ele comportându-se lamentabil în turneul de calificare din Germania. Cinci meciuri, cinci înfrângeri, bilanț fără cuvinte. ◆ Fosta tenismană Steffi Graf neagă vehement acuzațiile că ar fi deja pe buletinul lui André Agassi. Deocamdată Steffi se simte doar atrasă sufletește de „copilul teribil" al tenisului masculin și nimic mai mult. Dacă ea zice... ◆ Cam atât pentru astăzi din mirifica lume a sportului. Nu uitați și mâine este o zi...

DANIEL SCRIDON

Dino Baggio - suspendat și la națională

Președintele Federației Italiene Fotbal (FIGC), Luciano Nizzola, i-a cerut selecționerului Dino Zoff să nu-l convoace pe mijlocașul Dino Baggio la meciul amical cu reprezentativa Suediei, care se va desfășura, pe data de 23 februarie, la Palermo, din cauza gestului pe care jucătorul echipei Parma l-a adresat arbitrului Stefano Farina, informează AFP.

Baggio, care a fost nemulțumit de decizia arbitrului, din cadrul partidei Parma - Juventus, scor 1-1, de a-l elimina din teren, pentru o lovitură neregulamentară asupra jucătorului Gianluca Zambrotta, a părăsit terenul după ce, în prealabil, a făcut un gest la adresa lui Farina, prin care făcea aluzie la cadourile oferite arbitrilor cu ocazia Crăciunului.

Președintele Comitetului Olimpic Italian (CONI), Gianni Petrucci, a fost de acord cu decizia președintelui Luciano Nizzola, de a nu-l convoca pe Baggio pentru partida amicală contra selecționatei suedeze.

Dino Baggio a regretat gestul făcut și a cerut scuze arbitrului, dar decizia președintelui Nizzola a rămas fermă.

De la DTSJ Arad

Având în vedere articolul din ziarul dvs. referitor la contestația antrenorului emerit Stanciu Spiridon, privind poziția sportivului Oszda Adrian în clasamentul primilor 10 sportivi pe anul 1999, vă informăm:

● *Clasamentul s-a făcut împreună cu reprezentanții tuturor asociațiilor sportive cu sportivi posibili de a fi nominalizați, de asemenea, a participat și mass-media locală. În baza situațiilor cu rezultatele prezentate de asociațiile sportive s-a făcut un clasament care a fost supus discuțiilor. Rezultatele de la CSȘ Gloria s-au dovedit ulterior a fi incomplete. Contestația domnului Stanciu Spiridon fiind făcută foarte târziu nu a mai putut fi analizată, dar ca urmare a confirmării de către FR Lupte a rezultatelor sportivului Oszda Adrian, pe care conducerea școlii nu le-a prezentat, s-a ajuns la un punctaj în baza grilei care-l situează pe sportivul domnului Stanciu Spiridon, pe locul IV, alături de sportivul Gușet Gheorghe.*

Menționăm că s-a realizat și înmânarea premiului corespunzător.

Director
Prof. Marian Cornei

CSM Conar și-a premiat sportivii

Într-un cadru festiv, ieri, la discoteca „Sfinx" a avut loc premierea celor mai buni sportivi ai CSM Conar Arad din anul 1999. În ordine, au fost răsplătite eforturile componenților secției de tenis de masă și reprezentanților sporturilor olimpice și neolimpice. Pe lângă premiile constând în bani și echipament sportiv, au mai fost acordate, la fel ca în precedenta festivitate a grupării, diplome de excelență. Clubul prezidat de Eugen Roman nu și-a uitat nici sponsorii, acestora pregătindu-li-se un moment special. Vom reveni cu amănunte.

ADRIAN HĂRȚĂU

Foto: AL. MARIANUȚ

Președintele CE și comisarul UE pentru extindere sosesc astăzi la București

Președintele Comisiei Europene, Romano Prodi, și comisarul UE pentru extindere, Gunther Verheugen, încep, miercuri seara, o vizită în România, în cadrul unui turneu în țările cu care Uniunea Europeană va lansa negocieri de aderare în acest an.

Vizita înalților oficiali comunitari, care se va desfășura efectiv joi, are loc la o lună după ce UE a decis să înceapă, în anul 2000, negocierile de aderare cu România și alte cinci țări candidate. Principalul obiectiv este discutarea etapelor pe care România le are de parcurs în procesul de aderare. Romano Prodi și Gunther Veheugen se vor întîlni cu reprezentanții patronatelor și sindicatelor, dar și cu profesori și studenți.

Autoritățile de la București se pregătesc să înceapă procesul de negocieri, care va fi lansat oficial la 14 februarie. Discuțiile pe domenii vor începe încă din 4 februarie. România va trebui să rezolve, împreună cu experții UE, problemele legate de adaptarea legilor și normelor la cele aflate în vigoare în spațiul UE, un proces de lungă durată, care s-ar putea întinde, conform celor mai optimiste evaluări ale autorităților române, pe parcursul a cel puțin șapte ani de zile.

Pentru Comisia Europeană, forul executiv al UE, vizita la București reprezintă și un prim contact cu programul de măsuri prin care noul Guvern intenționează să susțină integrarea României. Aceasta, în contextul în care parcurgerea cu succes a negocierilor de aderare este prioritatea politicii externe a României, după cum declara, săptămîna trecută, ministrul Afacerilor Externe, Petre Roman.

Pe de altă parte, UE pare din ce în ce mai dispusă să ajute financiar România. În anul 2000, totalul asistenței financiare nerambursabile alocate României se ridică la peste 600 de milioane de euro, bani acordați pe proiecte. În multe cazuri, partea română trebuie să aloce bani de la buget pentru aceste proiecte, determinantă fiind, totuși, contribuția UE.

În aceeași tendință se înscrie și propunerea Comisiei Europene, făcută în octombrie anul trecut, de a înființa un grup mixt, cu participarea UE, FMI și BM, care să ajute la elaborarea unei strategii economice pe termen mediu pentru România și să monitorizeze aplicarea acesteia. România a acceptat propunerea , iar strategia ar urma să fie finalizată în lunile martie-aprilie.

Odată liniștite "apele" politice la București, cu un nou guvern, condus de tehnocratul Mugur Isărescu, ar exista premise ca România să se poată concentra pe negocierile de aderare la UE, relația cu FMI rămînînd la fel de importantă. Primii pași vor fi făcuți chiar în această săptămînă, cînd se află la București atît negociatorii FMI, cît și înalții oficiali ai Comisiei Europene.

VLADIMIR PUTIN AR PUTEA FI ALES ÎN FUNCȚIA DE PREȘEDINTE ÎN PRIMUL TUR AL ALEGERILOR

Aproximativ 56 la sută dintre ruși l-ar alege pe Vladimir Putin în funcția de președinte, dacă alegerile ar avea loc în acest moment, ceea ce i-ar permite să ajungă la Kremlin după primul tur de scrutin, indică rezultatele unui sondaj efectuat pe 4 ianuarie, citat de AFP.

Acest sondaj, realizat de Fundația pentru opinia publică VTsIOM în vederea primului tur al alegerilor, fixat pe data de 26 martie, este primul publicat după surprinzătoarea demisie a lui Boris Elțîn, pe 31 decembrie, și numirea în locul său a lui Vladimir Putin. În precedentul sondaj, realizat pe 27 decembrie, Putin era creditat cu 49% din intențiile de vot.

Ultimul sondaj VTsIOM arată că liderul comunist Ghennadi Ziuganov, care și-a anunțat oficial candidatura în cursul săptămînii trecute, ar fi al doilea în preferințele electoratului, mult în urma lui Putin, cu doar 14% din numărul de voturi, respectiv cu cinci procente mai puțin decît pe 27 decembrie. La alegerile prezidențiale din 1996, Ziuganov, ajuns în al doilea tur de scrutin, a pierdut în fața lui Boris Elțîn, obținînd 40,3% din sufragii, față de 53,8% ale contracandidatului său. Fostul prim-ministru Evgheni Primakov, care nu și-a precizat încă intențiile, s-ar clasa pe locul trei, cu 10% din voturi, cu un procent mai mult decît în precedentul sondaj.

În sfîrșit, Grigori Iavlinski, liderul partidului reformator de opoziție labloko, a rămas la același nivel, de 3% din intențiile de vot.

Sondajul a fost realizat pe un eșantion reprezentativ de 1.600 de persoane, avînd o marjă de eroare de 4%.

INCIDENT LA AMBASADA SUA DIN MOSCOVA

Un soldat rus beat care a intrat ilegal în curtea ambasadei SUA la Moscova a fost rănit după ce gărzile de la ambasadă au tras asupra sa, potrivit presei ruse, citate de AFP.

Potrivit unor surse din poliție, citate de AFP, soldatul, în vîrstă de 23 de ani, a fost rănit de unul dintre gardienii ambasadei, în timp ce un al doilea soldat care a intrat, de asemenea, în curtea ambasadei americane, a reușit să fugă. Sursele citate au precizat că cel de-al doilea intrus era căutat, luni, în continuare.

Postul de radio Ecoul Moscovei a dat publicității aceleași informații, adăugînd că cei doi tineri erau în stare de ebrietate. Potrivit unui purtător de cuvînt al ambasadei americane, un individ neidentificat a intrat în curtea ambasadei și a încercat să pornească una dintre mașinile aflate în curte, refuzînd să răspundă la somația gardienilor.

Purtătorul de cuvînt al ambasadei a mai precizat că "actele sale puteau reprezenta un potențial pericol la adresa vieților și siguranței personalului din ambasadă". El a declarat, fără a face alte comentarii, că intrusul a fost imobilizat cu forța și a fost încredințat forțelor de ordine ruse pentru a primi îngrijirile de care avea nevoie. Nici un membru al personalului ambasadei nu a fost rănit.

Pe de altă parte, un responsabil de la Pentagon a declarat, luni, la Washington, că soldatul rus rănit la Moscova de către gărzile de la ambasada americană deschisese focul în direcția clădirii ambasadei, în timp ce se afla în vehicul. Rusul, a cărui identitate nu a fost comunicată, era îmbrăcat în ținută de camuflaj. Individul a tras în direcția ambasadei în timp ce se afla în mașină, provocînd imediat riposta gărzilor americane. Atacatorul a fost spitalizat în urma acestui incident, a declarat responsabilul de la Pentagon, care a cerut păstrarea anonimatului.

Președintele CDU recunoaște că a primit 100.000 de mărci

Președintele Uniunii Creștin-Democrate (CDU) din Germania, Wolfgang Schaeuble, a recunoscut, luni, că a primit, în 1994, 100.000 de mărci de la un comerciant de arme cu cetățenie germano-canadiană, Karlheinz Schreiber, aflat la originea scandalului finanțării ilegale a CDU, relatează AFP.

Într-un interviu acordat postului public de televiziune ARD, Schaeuble a precizat că ancheta privind conturile ilegale ale CDU, realizată la cererea echipei sale, a demonstrat că această sumă nu a fost înregistrată niciodată ca o donație, ci la rubrica "venituri diverse", a precizat Schaeuble. De altfel, în acest fel au fost înregistrate sumele pe care fostul cancelar german Hemut Kohl a recunoscut, în cursul ultimelor săptămîni, că le-a primit de la diferiți donatori.

"Am trimis trezoreriei această sumă și, în urma anchetei, am ajuns la concluzia că ea nu a fost niciodată declarată, ci înregistrată ca un venit divers", a declarat Schaeuble.

El a adăugat că a primit de la Schreiber suma de 100.000 de mărci, la o zi după organizarea unei reuniuni a CDU, în cadrul căreia au fost solicitate sponsorizări pentru campania electorală dinaintea alegerilor legislative.

Schaeuble a mărturisit că actuala conducere a CDU poartă o parte din vina care le-a fost atribuită liderilor din timpul lui Kohl.

"Este un dezastru pentru CDU" și pentru Schaeuble care, de mai multe săptămîni "încerca să pună totul pe seama predecesorului său, Helmut Kohl", a comentat, în timpul jurnalului de seară, editorialistul ARD.

Schreiber a afirmat, la sfîrșitul lunii noiembrie, că, în 1991, i-a dat fostului trezorier al CDU, Walter Leisler Kiep, și expertului contabil al partidului, Horst Weyrauch, suma de un milion de mărci, pentru a obține permisiunea de a vinde blindate către Arabia Saudită. El a anunțat recent că va face noi dezvăluiri.

Kohl, care a prezidat CDU în perioada 1973 - 1998, a recunoscut, la sfîrșitul lunii decembrie, că a primit, în perioada 1993 - 1998, donații ilegale a căror valoare se ridică la 1,5 - 2 milioane de mărci (750.000 - 1 milion de dolari). Autoritățile de la Bonn au deschis, la începutul lunii ianuarie, o anchetă judiciară împotriva fostului cancelar, acuzat de deturnare de fonduri.

CONVOCATOR

Consiliul de Administrație al Societății Comerciale „Banca Comercială West Bank" S. A. Arad convoacă Adunarea Generală Ordinară a Acționarilor pentru ziua de vineri, 4 februarie 2000, ora 15,30, la sediul societății din Arad, Bd. Revoluției nr. 88, jud. Arad, având următoarea ordine de zi:

1. Analiza și aprobarea raportului Consiliului de Administrație pe anul 1999
2. Raportul Comisiei de cenzori privind exercițiul financiar pe anul 1999
3. Aprobarea repartizării profitului net pe anul 1999
4. Analiza și aprobarea Bugetului de Venituri și Cheltuieli pe anul 1999
5. Analiza și aprobarea cheltuielilor de investiții pe anul 2000
6. Diverse

Dacă la data de vineri, 4 februarie 2000, ora 15,30, adunarea generală nu poate lua hotărâri din cauza neîndeplinirii condițiilor de prezență a acționarilor, se convoacă o a doua adunare generală ordinară a acționarilor pentru ziua de sâmbătă, 5 februarie 2000, ora 15,30, la sediul societății din Arad, Bd. Revoluției nr. 88, jud. Arad.

Președintele Consiliului de Administrație
Ec. Cornel Pirtea
(1287255)

Direcția Generală a Finanțelor Publice și Controlului Financiar de Stat a Județului Arad

Unitatea Percepția nr. 6 Șiria

Organizează licitație publică pentru vânzare în temeiul art. 55 și 57, alin. 9. 1., din O. G. nr. 11/96 a următoarelor bunuri:

Tractor U650 1994 buc. 1 - preț 55.000.000
Tractor U650 1984 buc. 1 - preț 35.000.000
Plug PPx3x30 buc. 1 - preț 5.500.000
Grape stelare buc. 7 - preț 2.000.000

Valoarea bunurilor este valoarea de sechestru. Acestea vor fi vândute la cel mai mare preț oferit.

Licitația se va organiza la fostul sediu S. A. Aurora Târnova nr. 782, în ziua de 24 ianuarie 2000, începând cu orele 10,00.
(1287260)

CONVOCATOR

Consiliul de Administrație al Societății Comerciale „Banca Comercială West Bank" S. A. Arad convoacă Adunarea Generală Extraordinară a Acționarilor pentru ziua de vineri, 4 februarie 2000, ora 15,00, la sediul societății din Arad, Bd. Revoluției nr. 88, jud. Arad, având următoarea ordine de zi:

1. Aprobarea bilanțului de fuziune a S. C. Banca Comercială West Bank S. A. Arad cu S. C. West Mureșul S. A. Arad.
2. Modificarea actului constitutiv al băncii prin majorarea capitalului social, ca urmare a fuziunii prin absorbție a S. C. West Mureșul S. A. Arad.
3. Completarea obiectului de activitate al băncii cu activități specifice pieței de capital reglementată de Comisia Națională de Valori Mobiliare - C. N. V. M.:
   - custodia și administrarea de valori mobiliare
   - depozitar pentru organismele de plasament colectiv de valori mobiliare

Dacă la data de vineri, 4 februarie 2000, ora 15,00, adunarea generală nu poate lua hotărâri din cauza neîndeplinirii condițiilor de prezență a acționarilor, se convoacă o a doua adunare generală extraordinară a acționarilor pentru ziua de sâmbătă, 5 februarie 2000, ora 15,00, la sediul societății din Arad, Bd. Revoluției nr. 88, jud. Arad.

Președintele Consiliului de Administrație
Ec. Cornel Pirtea
(1287256)

Regia Autonomă de Drumuri Municipale Arad

Anunță

Concurs pentru selecția Administratorului R. A. Drumuri Municipale Arad.

Selecția se face în conformitate cu Normele Metodologice de aplicare a Ordonanței de urgență nr. 49/22.04.99. publicată în Monitorul Oficial partea I nr. 213 din 14.05.99.

Sunt admise la concurs orice persoane fizice sau juridice, române sau străine, singure sau în asociere, care îndeplinesc condițiile de participare prevăzute la art. 9 din Normele Metodologice de aplicare a Ordonanței 49/99.

Candidații vor depune ofertele în plic sigilat, la sediul Regiei Autonome de Drumuri Municipale Arad, str. Cometei nr. 1-3, până la data de 11 februarie 2000.

Informații suplimentare se pot obține la sediul R. A. Drumuri Municipale sau la telefon 259588.

(1287252)

S.C. EASTERN TECHNOLOGY S.R.L.

Societate comercială cu capital integral elvețian, având activități de producție electronică, test, cercetare, angajează electroniști, persoane energice, dinamice, cu inițiativă.

C. V. la fax 057-285914, 285944 sau mail: easterntec @ monti-heim. ch.

(1287259)

S.C. „TEBA" S.A. ARAD

Anunță deschiderea secției de confecții pentru cei mai buni profesioniști. În acest scop

Angajează:

- confecționere calificate
- personal pentru călcat și ambalat

Pentru persoanele care nu au domiciliu în Arad, oferim cazare (fără chirie) în căminul societății.

Persoanele interesate se vor prezenta la S.C. TEXTIL S. A. Arad, str. Brezoianu fn, tel. 271.221, pentru probă de lucru. **Tel. 280343.**

Fă și tu parte din echipa noastră!

Administrator
ing. Cecilia Kovács
(1287254)

ANUNȚ PUBLICITAR

Societate italiană de import-export, leader în Transilvania în importul de produse alimentare ca ulei de măsline „La Goccia del Re", paste făinoase „Reggia" etc., din Italia, caută o societate de distribuție cu produse similare, cu experiență în domeniu, în scopul lărgirii activității în județul Arad.

Trimiteți oferta d-voastră și referințe pe adresa:

S.C. Global Line Impex SRL Sibiu, str. Constituției bl.1, ap.12, Sibiu, 2400.

(1287258)

S.C. „BELSIRIM IMPORT EXPORT" S.A.

Angajează pe bază de contract de muncă, în condiții de salarizare deosebite

1) 2 experți contabili sau contabili autorizați cu studii superioare
Acte necesare: ● copie legitimație CECAR
● curriculum vitae
cunoștințele de operare pe calculator sunt obligatorii

2) 6 impiegați mișcare (auto)
Acte necesare: ● documente care să ateste o vechime de minim 5 ani în domeniu
● curriculum vitae

3) 20 mecanici auto 5 ani vechime

4) 1 șef atelier reparații auto (Facultate mecanică)

Informații suplimentare la tel. 057/284125 sau la sediul firmei din Arad, str. Câmpul Liniștii nr. 1A.

(4873571)

LICITAȚIE

S. C. REAL S. A. organizează licitație pentru vânzarea unui depozit din tablă de cca 120 mp situat în Arad, str. Câmpul Liniștii.

Prețul de pornire 75 DM/mp plus TVA.

Licitația este liberă cu strigare și se ține la sediul societății din Arad, str. G. Birta nr. 2, bloc M1-M2, în data de 24.01.2000, ora 10,00.

Taxa de participare 50.000 lei.

Garanția de participare 1.000.000 lei.

Înscrierile se pot face până în 24.01.2000, ora 9,30.

Informații suplimentare la tel. 281060.

(1287257)

INSPECTORATUL DE STAT TERITORIAL PENTRU PERSOANELE CU HANDICAP ARAD

Organizează în data de 31 ianuarie 2000 concurs pentru ocuparea unui post de **ECONOMIST**.

Bibliografia pentru concurs și informații se obțin la sediul I.S.T.P.H. din Arad, Str. Gh. Barițiu, nr. 16.

S.C. ARMOPAN S.A.

cu sediul în Arad, calea Aurel Vlaicu nr. 274 organizează licitație publică deschisă pentru vânzarea următoarelor mijloace fixe:

- recipient hidrofor 5000 l - 2 buc.
- bascula semiautomată pod vechicul rutier 50 to - 1 buc.

Licitația va avea loc în data de 14.01.2000 ora 9,00 la sediul societății, biroul juridic, urmând a se repeta, dacă este cazul, în fiecare vineri la ora 9,00.

Taxa de participare este de 100.000 lei pus o garanție de 10% din valoarea mijlocului fix.

Documentația poate fi consultată la sediul societății, informațiile se pot obține la telefon 057-244093 int. 132, fax 057-289018. Persoana de contact Ardelean Laura Gabriela.

(4873569)

S.C. INDCOOP BATT OCCHIO SA

localitatea Ineu, str. I. Slavici nr. 1., tel. 511739

Caută urgent muncitori pentru prelucrarea lemnului; experiență în domeniu constituie un avantaj.

Oferim loc de muncă sigur, program de lucru convenabil (36 ore pe săptămână).

Informații suplimentare la tel. 511739, depuneri de cereri pentru angajare de la ora 9,00 - 16,00.

Caut urgent pentru închiriere locuințe, apartament sau casă în stare foarte bună în localitatea Ineu. Tel. 511739 sau 093275853.

(4112544)

ELECTRONIC SHOP

importator și distribuitor *CANON, angajează:*

● **SECRETARĂ**

Cerințe: aspect fizic plăcut, seriozitate, studii medii sau post liceale, solide cunoștințe operare PC, cunoștințe limba engleză (germană).

● **TEHNICIAN HARDWARE**

Cerințe: studii medii, superioare (calculatoare), experiență, seriozitate.

NOI VĂ OFERIM:

un cadru profesional modern, salariu motivant.

CEI INTERESAȚI sunt rugați să aducă Curriculum Vitae însoțit de fotografie tip pașaport, copie după actele de studii, cu specificația postului solicitat, la adresa: Piața UTA, bl. U1-2, parter, tel. 271.123, până la data de 14.01.2000, ora 16,00.

(1287241)

VOGEL & NOOT AGROROM S.A.

ANGAJEAZĂ

Specialist în domeniul **UTILAJE AGRICOLE** pentru activitatea de service.

CERINȚE: - minim liceu de specialitate
- cunoscător al limbii germane

SE ASIGURĂ: - salariul corespunzător activității
- mașină de serviciu
- specializări în Austria

Informații la telefoanele 276878, 276879, între orele 8-16 (luni-vineri)

(4873567)

GRUP ȘCOLAR ECONOMIC ADMINISTRATIV ARAD

Angajează prin concurs **CONTABIL ȘEF**

Condiții: - studii superioare economice
- vechime în contabilitate bugetară, minim 5 ani

Relații suplimentare la sediul Liceului, P-ța G. Enescu, nr. 2.

Concursul va avea loc în data de 24.01.2000, ora 10,00.

Dosarele se primesc până în data de 21.01.2000 ora 12,00.

(1287251)

SC BAZA ATELIERE ȘI TRANSPORT ARAD SA

str. Poetului nr. 131/a

ANGAJEAZĂ

- vânzători, absolvenți de liceu
- sudor electric și sudor autogen, cu o vechime minimă de 5 ani în meserie
- electrician auto cu o vechime minimă de 5 ani în specialitate și cunoștințe în reparația acumulatorilor
- lăcătuș cazangiu

Informații la telefoanele: 289700; 273242 interioare 117, 120, 140 și 158.

(1287250)

S.C. MANITOBA TEX SRL

Angajează: Personal pentru imprimerie, bărbați și femei.

Experiența în domeniu reprezintă un avantaj.

Solicităm caracterizarea de la ultimul loc de muncă și oferim salariu atractiv.

Telefon: 250505; Fax: 281322.
Adresa Str. Ursului, nr. 21.

(1287234)

Profită acum de NOUA OFERTĂ!*

ALCATEL ONE TOUCH EASY

la numai 999.000 lei**

Media Set
Calea Aurel Vlaicu, Bl.8, Parter
TEL: 210545; 092976760

Oferta CONNEX
Conectare GRATUITĂ
+1 LUNĂ ABONAMENT GRATUIT***

dealer autorizat CONNEX

* Ofertă valabilă până la data de 31.01.2000 ** Prețurile nu conțin TVA
*** Ofertă valabilă numai cu conectare la CONNEX

INTERNATIONAL COMPUTER SCHOOL ARAD

vă oferă următoarele cursuri:

INIȚIERE PC COPII	LIMBA ENGLEZĂ
OPERATOR PC	AGENT VÂNZĂRI
CONTABILITATE	PUBLIC RELATIONS

DIPLOME AVIZATE M.E.N.
PLATA ÎN 4 RATE
INFORMAȚII ȘI ÎNSCRIERI:
PIAȚA SPORTURILOR BL. 25 (IIRUC)
TELEFON: 23.03.09, orele 8-18.

NU ÎNTOARCEȚI ACEASTĂ PAGINĂ DACĂ VREȚI SĂ VĂ SCHIMBAȚI MODUL DE VIAȚĂ

Concernul multinațional de asigurări **INTERAMERICAN** lansează în vederea selectării de consultanți de asigurări programul național *PROFESIONAL 2000*

Se asigură:
- **Suport financiar substanțial pentru demararea activității**
- Instruire gratuită
- Condiții de lucru la standarde occidentale
- Posibilitatea construirii unei cariere în domeniu
- Câștiguri direct proporționale cu performanțele realizate

Dacă:
- Aveți abilități de comunicare
- Sunteți suficient de motivat
- Aveți studii superioare
- Aveți un aspect fizic plăcut și sunteți sociabil,

Trimiteți un curriculum vitae agenției **INTERAMERICAN ARAD,** la numărul de fax 057/ 233.885, până la data de 25.01.2000.

INTERAMERICAN
ROMANIA INSURANCE COMPANY S.A

(1287239)

ANIVERSĂRI

Sănătate, fericire și „LA MULȚI ANI!" pentru cea mai bună prietenă din Olanda, MILLY TEUBEN din partea prietenei Vioara și familia din Pecica. (589)

VÂNZĂRI APARTAMENTE O CAMERA

Vând apartament 1 cameră, superamenajat (gresie, faianță, parchet, mochetă, lavabilă), parter, Grădiște; 11.500 DM. Telefon 243303. (309)

Vând (eventual schimb + diferență), garsonieră confort I, Micălaca. Telefon 263688. (603)

Ocazie! Vând garsonieră, Confecții, faianță, gresie, contor căldură și apă individual, 7.800 DM. Telefon 270856. (570)

Vând garsonieră mobilată, Micălaca bloc 231; 6.700 DM, negociabil. Telefon 557315. (373)

Vând foarte ieftin garsonieră în comuna Pecica. Telefon 415108. (675)

Vând garsonieră cf. III, îmbunătățită, Calea A. Vlaicu. Telefon 511998, după ora 16. (673)

Vând garsonieră Vlaicu, et. I, balcon, 8.800 DM, negociabil. Telefon 254973, 093 413 937. (712)

Vând apartament 1 cameră, Banu Mărăcine nr. 1, bl. 1, ap. 21. (698)

VÂNZĂRI APARTAMENTE DOUA CAMERE

Vând apartament 2 camere, confort I, et. I, zona Confecții. Telefon 094.510.374. (697)

Vând apartamente 2, 3, 4, 5 camere. Telefon 220400. (582)

Vând urgent apartament semidecomandat, 2 camere, bl. 708, et. II. Telefon 262658. (125)

Vând apartament 2 camere, central, aranjat occidental, et. I. Telefon 264376. (235)

Vând apartament 2 camere, cu garaj, Micălaca. Telefon 253686. (319)

Vând apartament 2 camere, bloc 512, ap. 19, Micălaca. Telefon 219959. (310)

Vând apartament str. Ecaterina Varga, 2 camere, et. II. Telefon 260094. (381)

Vând apartament 2 camere, Vlaicu, str. Hațeg, etaj VIII, 10.700 DM. Telefon 212221; 092.620.475. (381)

Vând apartament 2 camere, decomandat, et. 4, 2 balcoane închise, 2 băi, bucătărie și hol mare + îmbunătățiri, bl. Z24, Aurel Vlaicu, 20.000 DM, negociabil. Telefon 244466, după ora 20. (210)

Vând apartament amenajat stil occidental, str. Miron Costin, etaj 3, 2 camere, preț 31.000 DM negociabil. Telefon 094.160.581. (402)

Vând urgent apartament 2 camere, ultracentral. Telefon 094 764 885. (689)

Vând apartament 2 camere, garaj, str. 6 Vânători. Telefon 255940. (648)

Vând urgent, ieftin, apartament central, 2 camere, decomandate. Telefon 210928. (671)

Vând urgent apartament 2 camere, Micălaca, 13.800 DM, negociabil. Telefon 270856. (570)

Vând apartament 2 camere, decomandat, faianță, gresie, instalație sanitară schimbată, et. III, Imașului, 18.500 DM. Telefon 270856. (683)

Vând apartament două camere, semidecomandat, ultracentral (zona Eminescu), et. III, bloc cărămidă, acoperiș țiglă, gaz, parchet, zonă verde, liniștită, 21.500 DM. Telefon 094.391.266 sau 231035. (736)

Vând urgent apartament 2 camere, îmbunătățit, et. IV, UTA- zonă centrală. Telefon 220473. (747)

Vând apartament 2 camere, Chișineu Criș, central, îmbunătățit, et. I, balcon închis, rolete, parchet, telefon, satelit, gaz, parțial mobilat (mobilă bucătărie + dormitor), preț la vedere. Telefon 520281. (4811654)

Vând urgent apartament 2 camere, faianță, gresie, balcon închis, cablu TV, scara contorizată (apă caldă, căldura), zona Dinamo, 9.800 DM, negociabil, bl. X.22, sc. B, ap. 18. (775)

Super - ocazie! Vând apartament 2 camere, Vlaicu, ocupabil imediat, 9.800 DM. Telefon 253364. (812)

Vând apartament 2 camere, Imașului, etaj 3, îmbunătățit, 18.500 DM. Telefon 253364. (812)

Vând apartament 2 camere, zona Podgoria, et. 4/4, preț avantajos. Telefon 092.372.730. (776)

Vând apartament 2 camere, Chișineu Criș, central, îmbunătățit. Telefon 094. 556.105. (779)

Vând apartament central 2 camere, et. III. Informații telefon 272676, orele 7-14; 253082, orele 14-20.

Vând apartament 2 camere, Micălaca, 10.000 DM. Telefon 210366; 094.245.572. (838)

VÂNZĂRI APARTAMENTE TREI CAMERE

Ocazie! Vând urgent apartament 3 camere, la cheie, la bloc, ultracentral, zonă liniștită, confort I sporit, etaj II, balcon la 2 camere, 2 holuri mari, vedere spre răsărit; preț 36.500 DM, puțin negociabil. Rog oferte serioase, exclus agenție. Telefon 092.349.064. (412)

Vând apartament în casă, 3 camere, bucătărie, hol, spațiț, anexe, posibilitate gaz, Grădiște, str. Gelu nr. 16. Telefon 216587. (327)

Vând apartament 3 camere, decomandat, parchetat, et. I, Micălaca, 22.500 DM. Telefon 092 344 743. (276)

Vând urgent apartament 3 camere, et. II, cartier Confecții, bl. 4, sc. A, ap. 11. Telefon 094 619 820. (652)

Vând apartament 3 camere, îmbunătățit, garaj, Alfa, bl. 52, et. IV, ap. 18. Telefon 257525, 092 504 809. (701)

Vând apartament mobilat, 3 camere, zona Vlaicu. Informații telefon 281064. (731)

Vând apartament 3 camere, confort I, faianță, gresie, telefon, satelit, boxă, garaj, Fațeză Sud bl. 84. Telefon 277499. (750)

Vând urgent apartament 3 camere, Alfa, et. II, 15.000 DM. Telefon 253326. (772)

Vând urgent apartament 3 camere, Micălaca, 16.500 DM negociabil, etaj inferior. Telefon 253364. (812)

Vând apartament 3 camere, et. I, Micălaca, 17.000 DM. Telefon 253326. (772)

VÂNZĂRI APARTAMENTE PATRU-CINCI CAMERE

Vând apartament 4 camere, suprafața 200 mp, str. Cozia nr. 5, bloc nou ultramodern, ideal sediu firmă. Telefon 094 838 490. (685)

Vând apartament 4 camere, decomandat, contorizat, gară, Bihorului. Telefon 223552. (725)

VÂNZĂRI CASE

Vând casă frumoasă în Grădiște, str. I.B. Deleanu, nr. 40. Telefon 092.207.518. (339)

Vând casă mare cu depozite, în Aradul Nou, ideal sediu firmă, fundații, complex comercial etc. Telefon 092.207.518. (339)

Vând casă în cartierul Funcționarilor. Telefon 092 509 092. (274)

Vând casă ultracentral, parter-„Margo", etaj-apartament. Telefon 234862. (336)

Vând casă comuna Mișca și 4 ha pământ. Telefon 252517. (251)

Vând ieftin casă mare în Aradul Nou. Telefon 092. 226.357. (341)

Vând casă cu grădină mare în comuna Secusigiu, preț accesibil. Telefon 249686, după ora 20. (468)

Vând casă cu etaj, central, Arad, str. Vârful cu Dor, nr. 2, singur în curte, cu gaz și condiții foarte bune. Telefon 280046; 282919. (609)

Vând casă mare, construcție nouă, toate facilitățile, Micălaca-Miorița. Telefon 092.292.559. (621)

Vând casă 6 camere 1000 mp, Micălaca (2 spații comerciale, Piața Soarelui), toate condițiile. Telefon 092.292.559. (621)

Vând casă centrală în Pecica, 40.000 DM. Telefon 056 - 283926. (178)

Vând urgent casă, ocupabilă imediat, str. Prutului nr. 20, Micălaca. Informații str. Abrud nr. 13. (42)

Vând casă cu etaj, în Fântânele, grădină mare. Telefon 456180. (481)

Vând casă în Zărand nr. 425, județul Arad, 3 camere, anexe, grădină, ocupabilă imediat. Telefon 057-520388 sau 094 566 788. (660)

Vând casă 3 camere, bucătărie, baie + 0,5 ha extravilan, Șagu nr. 380. (704)

Ocazie! Vând casă în Zimandul Nou, 2 camere. Telefon 243756. (760)

Vând casă nouă cu magazin alimentar în funcțiune, str. Constantin Brâncuși nr. 65. Relații la adresă sau telefon 244707. (769)

Vând vilă cu etaj, cinci camere, zonă excepțională, Calea Romanilor, 120.000 dolari. Telefon 092.344.705. (780)

Vând convenabil casă cu toate dotările, zonă bună. Telefon 092.255.386. (781)

Vând casă cu spațiu comercial, str. Andrei Șaguna. Telefon 256859. (813)

VÂNZĂRI SPAȚII

Vând gheretă bar, preț avantajos, vad foarte bun. Informații telefon 288140, după ora 18. (282)

Vând cofetărie și magazin mixt, situate în centrul comunei Vladimirescu. Telefon 270022. (470)

Vând gheretă metalică, vad comercial bun, 2.000 DM. Telefon 092.735.983. (455)

Vând spațiu comercial Micălaca, zona III, 140 mp. Telefon 259651. (551)

Vând restaurant, bar-bucătărie, în Strandul Neptun. Telefon 092 744 730. (708)

Vând spațiu comercial, parter, bl. 301, Micălaca III, suprafață 139 mp. Telefon 232141, după ora 17. (732)

Vând Motel compus din: bar și ABC funcționabil restaurant și spații de cazare 7 camere în curs de finalizare și casă 5 camere, 2 băi, Bodrogul Nou nr. 75. Telefon 270312. (754)

Vând spațiu comercial dotat și cabană cu grădină. Telefon 221169. (755)

VÂNZĂRI TERENURI

Vând teren 750 mp, în Arad, cu proiect și autorizație de construcție, fundații executate pentru: hală de 6x24 m, birouri 3+3 camere, pe două nivele, garaj, curent trifazic introdus. Telefon 094 397 887. (680)

Vând urgent teren loc casă, posibilitate apă, curent, gaz, telefon, localitatea Arad, preț convenabil. Telefon 256329. (699)

Vând teren 1.200 mp cu casă pentru demolare, în sat Mândruloc. Telefon 561072, 562132. (4873603)

Vând teren pentru construcții, 1167 mp, str. Nicolae Oncu (fostă Neculuță) nr. 19. Telefon 280442; 280514. (758)

VÂNZĂRI AUTO

Vând autodubă IVECO 3,5 tone. Telefon 259715; 280753; 098.621.112. (791)

Vând Renault Laguna, nou, culoare bleu, extrase; Cielo alb, impecabil. Telefon 421145; 094.391.896. (38769)

Vând autoturism Dacia din 1986, stare bună, preț convenabil. Telefon 211491. (356)

Vând Citroen BX înmatriculat pe non-profit; convenabil. Telefon 211491. (356)

Vând ANVELOPE AUTO second-hand, cu REDUCERI de PREȚURI de până la 130.000 lei/buc. Oferta valabilă până în 31 ianuarie 2000. Telefon 259339; 094.706.321. (389)

Vând VW Golf II, motor 1200 cmc, recent adus în țară, neînmatriculat, 1300 DM și Audi 100 CC vama plătită integral, CIV, motor 2000 cmc, preț 2950 DM. Telefon 219979; 092.706.535. (377)

Vând stivuitor UMT de 3 ani. Telefon 057-289071, 274808. (502)

Vând camionetă, benzină, cu prelată, 3 t, preț foarte bun. Telefon 270930, 094 697 614. (321)

Vând Opel Vectra 1,6i, 1994, ABS, dublu airbag, închidere centralizată, servo. Telefon 092 509 092. (251)

Vând Dacia papuc, carosat. Telefon 287384. (539)

Vând Dacia papuc carosată, an 1996, stare perfectă, Dacia Berlină an 1989; str. Salontei, nr. 37/A. Telefon 222806 și 221810. (598)

Vând Ford Scorpio, an fabricație 1988, preț negociabil. Telefon 271278. (610)

Vând Renault 21 Nevada, injecție, an 1991, catalizator Euro II. Telefon 094.698.849. (616)

Vând Volvo 850, 20 V, 1994, înmatriculat sau schimb cu Jeep + diferență. Telefon 094. 393.414. (638)

Vând Audi 80 Diesel, model 1979-1984, genți aluminiu, cutie 5 trepte, persoană fizică, CIV, nr. noi, 3.500 DM negociabil. Telefon 094.871.784. (643)

Vând microbuz Mercedes MB 100 Diesel, an 1990, înmatriculat, preț 10.000 DM (sau schimb cu Dacia papuc nouă + diferență). Telefon 281581. (646)

Vând Dacia 1310, din 1987, instalație gaz. Telefon 236325. (655)

Vând Nissan Sunny, 1488 cmc, Break, persoană fizică + piese schimb și Renault 18 Diesel, capacitate motor 2053 cmc, verificare + CIV, înmatriculat persoană fizică. Informații telefon 094 938 901, Șeitin. (3041822)

Ocazie! Vând BMW 325 Turbo Diesel, an 1995, Euro 2, 6 cilindri, servo, central, 2 x airbag, ABS, aer condiționat, geamuri, oglinzi electrice, preț 25.600 DM. Telefon 094 115 095. (523)

Ocazie! Vând sau schimb 2 microbuse marfă, model nou, 2 t, 1 t, înmatriculate recent, schimb cu tractor U650, plug, semănătoare, 2 remorci, disc, plug + diferența și în rate. Telefon 094 115 095. (523)

Vând Mercedes 811, 7,5 tone, cu piese schimb: bloc motor, chiuloasă, pistoane. Telefon 246402. (558)

Vând autoutilitară TV 12, transport marfă, stare foarte bună, CIV, numere noi, motor Brașov; 3.000 DM, vizibil zilnic localitatea Beliu nr. 569. (542)

Vând (dezmembrez) Passat Combi Diesel 87, adus recent în țară. Informații telefon 512440. (460)

Vând caroserie bus Volkswagen. Telefon 094 935 453. (658)

Vând urgent Xantia, model nou, an 1995, 1,6, full extra, km puțini, preț 14.000 DM, negociabil. Telefon 287022, 094 143 554. (656)

Vând Renault 25, 1987, benzină, 2.800 DM, negociabil, persoană fizică. Telefon 276831. (686)

Vând autosepcială vidanjă, înmatriculată, capacitate 4 mc, preț 6.500 DM. Telefon 094 838 490. (685)

Vând Dacia 1300, stare bună de funcționare, preț 1.100 DM. Telefon 271139. (711)

Vând autocamion RABA 10 tone cu CIV, preț negociabil. Telefon 557348, Săvârșin. (726)

Vând Ford Escort, 1,1 Monopunct, consum 6%, preț 2.700 DM, negociabil. Telefon 230083. (741)

Vând Lada 1500 R.K, 30.000 km. Informații după ora 17, telefon 221357. (751)

Vând ARO 244 Diesel, din 1993, după R.K. îmbunătățiri, eventual la schimb cu oi, preferință turcane. Cumpăr oi turcane. Telefon 462181. (4114800)

Vând Daewoo Nubira, an fabricație 1998, 40.000 km, full extra și Daewoo Espero, an 1996, 43.000 km, full extra, ambele la prețul unei Nubira nouă sau accept variante. Telefon 092.301.771. (756)

Vând pentru piese sau dezmembrez Ford Scorpio. Informații telefon 094.617.926. (763)

Vând Dacia papuc, an 1993, cu motor rezervă. Telefon 092.255.386. (781)

VÂNZĂRI ELECTRO

Vând TV COLOR, en gros, en detail, diferite mărci, prețuri minime, garanție. Telefon 289456, 092 239 242.

Vând fotocopiator Ricoh A4, în stare perfectă plus trei rezerve touner, 800 DM, negociabil. Telefon 531266. (770)

Vând FRIGIDER, LADĂ, COMBINĂ FRIGORIFICĂ (reducere de preț de până la 50%). Telefon 259339; 094. 706.321. Ofertă valabilă, numai această săptămână! (389)

Ocazie! Vând ieftin Deck Telefunken și stație 150 W. Telefon 266543. (857)

Vând MAȘINĂ SPĂLAT AUTOMATĂ, preț vechi 2.500.000 lei, preț nou 1.500.000 lei; GARANȚIE. Telefon 259339. (389)

Vând TV COLOR cu telecomandă (REDUCERE de preț de până la 790.000 lei); GARANȚIE! Telefon 259339; 094.706.321. Oferta este valabilă până în 31 ianuarie. (389)

Vând televizor color, nou. Telefon 288973, 094 963 362 sau 094 965 312. (249)

Vând CÂNTARE ELECTRONICE și CASE MARCAT FISCALE, omologate. Telefon 272727. (392)

Vând o gamă mare de TELEVIZOARE COLOR, stereo. Telefon 280260. (465)

Vând frigider Phillips, 160 lt. Telefon 261000. (694)

Vând mașină de spălat automată, stare excepțională. Telefon 094 143 554. (656)

Vând vitrină frigorifică orizontală și verticală, mașină de spălat automată, bicicletă. Telefon 094 935 453. (658)

Vând telefon mobil Alcatel și Bosch cu tot cu încărcătoare casă și mașină. Telefon 092 282 175. (672)

Vând mașină spălat AEG, automată, stare perfectă. Telefon 092 855 726. (676)

Vând TV color: Philips, Grundig, stereo, teletext, telecomandă. Telefon 264004. (738)

Vând diferite TELECOMENZI pentru televizor (165.000 lei), video, satelit; transformatoare linii. Telefon 092. 368.868. (mp)

VÂNZĂRI DIVERSE

Vând en-gros HAINE second hand, GERMANIA, peste 20 sortimente. Telefon 289456, 092 239 242.

Vând repatriere de Arad întreagă. Telefon 092.465.091. (845)

Vând LEMNE FOC tăiate, 175.000 lei/mc. Telefon 214010.

Vând: COTURI și BURLANE, PLASĂ GARD zincată, CUIE CONSTRUCȚII, PLASĂ RABITZ și STÂLPI GARD. Str. Vrabiei nr. 4, telefon 289997. (719)

Vând ouă de prepeliță, tratament, incubat, cu instrucțiuni. Telefon 289966; 092.967.211. (323)

Vând mașină cornuri, instalație pentru paste cu 4 filiere precum și alte tipuri de utilaje pentru brutărie, la prețuri avantajoase. Informații telefon 281193. (469)

Vând FIER BETON 6.000 lei/kg; str. Independenței, nr. 7 (BUJAC). Telefon 273785.

Vând remorcă Dacia; cuptor vechi fontă (antic). Telefon 210094. (405)

Vând mobilă lemn de brad, culoare deschisă, 5.500.000 lei negociabil; vând mobilă bucătărie suspendată, 3.200.000 lei. Telefon 259891. (520)

Vând plug stare foarte bună de exploatare. Localitatea Socodor, telefon 309. (334)

Vând repatriere. Telefon 462484. (38840)

Vând garaj zona Polivalentă. Telefon 223165. (627)

Vând cazan tuică nou, 170 l. Telefon 094.698.849. (616)

Vând schiuri; 2 boxe 250 W; lanțuri antiderapante. Telefon 279582. (28422)

Vând garaj autorizat nou, zona Alfa. Telefon 258318, 094.193.746. (567)

Vând bancnotă 2000 lei „ECLIPSA" seria 001A. Telefon 092.468.283; 01 - 2408767. (571)

Vând incubator performant 1.200 ouă, 6.000.000 lei. Telefon 094.555.692; 276641 orele 17-20. (495)

Vând ȘNUR MĂRȚIȘOR pentru producție, orice cantitate. Telefon 094.361.218; 060-641388. (488)

Vând mașini de cusut și speciale (industriale). Informații telefon 094 797 828. (165)

Vindem aparate de sudură profesionale, import Germania, pentru electrozi, Wig, Mig-Mag, grupuri termice de sudură, aparate de sudat țevi din PE, PD. Telefon 094 397 887. (681, 682)

Vând moară de grâu, buldoexcavator, tractor L445, combină porumb, alte utilaje agricole, 2 hale producție. Telefon 411174. (666)

Vând utilaje agricole: plug PP-3, din țeavă, remorcă auto 5 to, SUP-29, presă balotat. Telefon 094 566 788. (660)

Vând saxofon Mi Bemol Timiș, în stare foarte bună, preț acceptabil. Telefon 094 566 788. (660)

Vând bancnote 2.000 lei, Eclipsa. Telefon 274050, după ora 15. (695)

Vând malaxor import, mic, 1.000 DM, negociabil. Telefon 094 236 146. (690)

Vând abricht cu grosime. Telefon 254854. (715)

Vând repatriere de Arad. Telefon 094 215 964. (717)

Vând fasole uscată, preț negociabil. Telefon 057-474285. (4873651)

Vând rulotă comercială, de Salonta, stare excepțională. Informații telefon 462761. (4811702)

Vând grâu bun, 10 tone. Telefon 281994. (759)

Vând talon Audi 80, model 1977, numere noi. Telefon 157, Agrișul Mare. (3231751)

CUMPĂRĂRI TERENURI, IMOBILIARE

Cumpăr apartament 2-3 camere, Alfa sau Vlaicu, etaj intermediar. Telefon 270872. (772)

CUMPĂRĂRI AUTO

Cumpăr Peugeot 205 XR avariat, cu motor 1100, sau talon. Telefon 092.245.448. (3231513)

(Continuare în pagina 15)

☛ (Urmare din pagina 14)

Cumpăr instalație de gaz pentru Dacia. Telefon 094.209.841 sau 462894. (Ag. Sîntana)

CUMPĂRĂRI DIVERSE

Cumpăr bovină adultă 8.000 - 9.000 lei/kg; porci graşi 100 - 140 kg - 11.000 lei/kg; 140 - 180 kg - 10.500 lei/kg, peste 180 kg - 10.000 lei/kg; plata pe loc. Telefon 274744. (456)

Cumpăr urgent 3 chemări sau vize Senghen, oferte serioase. Telefon 094 143 554. (656)

Cumpăr taurași peste 170 kg. Telefon 254832. (661)

Cumpăr acțiuni: Armopan, Feroneria, Apromat. Telefon 094.693.516. (315)

Cumpăr acțiuni: Astoria, Pâncotas, Feroneria, Apromat, Parc. Telefon 092.308.389. (549)

Cumpăr în cantități mari boboci de gâște 30.000-40.000 buc. în lunile martie, aprilie. Telefon 094 115 095. (523)

Cumpăr diferite pene și coarne de cerb, str. Iacob Cardoș nr. 44. (771)

CERERI ȘI OFERTE DE SERVICII

„MARIO STAR" angajează AGENȚI COMERCIALI cu experiență domeniu. Telefon 259974. (414)

SOCOM PIELARUL Arad, angajează CONFECȚIONERE fețe încălțăminte calificate (mașiniste, la masă, la mașina de subțiat marginea pielii), ȘTANȚĂTORI în piele. Telefon 236116 sau sediul societății, str. Ghiba Birta, nr. 16, Arad. (254)

SOCIETATE COMERCIALĂ angajează CONFECȚIONERE la mașini cusut liniare. Telefon 279148. (601)

UNIVERSITATEA de VEST „Vasile Goldiș" Arad, angajează urgent îngrijitoare. Informații serviciul administrativ, între orele 7-8. (636)

CAUT TRANSLATOR bărbat, englez-român. Informații telefon 094.397.854. (653)

RESTAURANTUL COANDI angajează DOI TINERI pentru INIȚIERE în meseria de BUCĂTARI, stagiul militar satisfăcut și domiciliul în Arad. Informații telefon 284688. (678)

„SPECTRUM DET" angajează AGENȚI: pază-protecție, intervenție, sâmbătă, ora 13, COMPLEX JACKSON, Birou Pază. Informații telefon 270875, 095 611 320. (692)

BISTRO GEORGES, bar non-stop, încadrează BARMANI. Telefon 246261. (659)

SUPERMARKET ZIRIDAVA angajează CASIERI și VÂNZĂTORI. C.V. se depune la sediul firmei (parter ZIRIDAVA). (713)

Angajez BARMANĂ. Telefon 092.735.983. (721)

„TOLEDO" angajează MAȘINISTE confecții textile ușoare. Telefon 275375. (734)

Angajez SPĂLĂTORI AUTO. Telefon 272500 sau 094.624.105. (700)

Angajăm urgent cunoscătoare a limbii ITALIENE, vorbit și scris. Telefon 256359, orele 9-17. (743)

Angajez ȘOFER, urgent, cu viză SCHENGER. Informații telefon 092.516.605. (746)

JURIST peste 10 ani, experiență, îmi OFER SERVICIILE. Telefon 514421. (749)

Angajăm urgent 2 SPĂLĂTORI AUTO. Telefon 252023, 252026 sau str. Pădurii nr. 43. (757)

Angajez BRUTAR, str. Andrei Șaguna nr. 120. Telefon 211564; 094.159.379. (768)

FIRMĂ angajează PERSONAL cu carte muncă, str. Ivrianu nr. 2. (777)

Angajăm BARMANI-OSPĂTARI (femei). Restaurant „PALLAS", Calea Timișorii nr. 178. (784)

SOCIETATE COMERCIALĂ confecții, angajează CONFECȚIONERE calificate, MAISTRE calificate, personal croit, incinta TEHNOMETALICA. Telefon 253062. (799)

„ATLASSIB" ARAD, angajează: ȘEF AGENȚIE: AGENȚI TURISM. Condiții: studii minim liceu, permis conducere, vechime 3 ani activitate birou, domiciliul Arad, telefon. Relații: Sibiu 069/231012 int.146 sau 057/251871. (798)

Angajez FETE cu VOCE PLĂCUTĂ. Telefon 094. 784.434. (804)

SOCIETATE COMERCIALĂ angajează OSPĂTARĂ. Telefon 256835.

PRESTĂRI SERVICII

ȘCOALA ȘOFERI „CARMEN" ABCDE primește înscrieri. Telefon 255445. (53)

ȘCOALA de ȘOFERI colonel RUSU LUCIAN, face înscrieri. Telefon 283696. (132)

EXECUT instalații sanitare, zugrăveli, construcții interioare, renovări. Telefon 272695.

RENOVĂRI interioare, ZUGRĂVELI, glet, gresie, PARCHET etc. Telefon 277353, 094 909 535. (641)

Execut: TAPIȚERII, ZUGRĂVELI, TAPETĂRI, GRESIERI, FAIANȚĂRI, PARCHETĂRI, RAȘCHETĂRI, paluxări. Telefon 246476. (724)

Executăm: ZUGRĂVELI, FAIANȚĂRI, INSTALAȚII, amenajări spații, preț mic. Telefon 256894. (753)

Tapițez: CANAPELE, COLȚARE. Repar: TÂMPLĂRIE, ROLETE, negociabil, domiciliul clientului. Telefon 261292. (784)

DIVERSE

SC APROCOM SA cu sediul în Arad, str. Hălmăgeanu nr. 184, dorește autorizație de mediu pentru depozit produse alimentare preambalate, nealimentare, uz casnic, industriale și materiale de construcții în str. Pădurii nr. 105. Eventualele contestații se pot depune la Agenția de Protecția a Mediului, Bd. Dragalina nr. 16. (688)

SC FARES SA dorește să obțină autorizație de mediu pentru depozit distribuție din Arad, str. A. Gavra nr. 4. Contestațiile se pot depune la Agenția de Protecția Mediului Arad, Bd. Dragalina nr. 16. (662)

SOCOM „PIELARUL" ARAD, organizează licitație în data de 19 ianuarie 2000, ora 10, pentru închirierea SPAȚIULUI situat în Arad, Bd. Iuliu Maniu, nr. 15-17, în suprafață de 285 mp. Informații telefon 236116 sau 250429. (597)

P.F. „FERICIREA", str. Fluturilor nr. 17, bl. 10b, ap. 3, solicită autorizație de mediu pentru comerț alimentar-nealimentar la ghereta Piața Agroalimentară Vlaicu. Eventualele contestații se pot depune la Agenția de Protecția Mediului Arad, B-dul Dragalina nr. 16. (748)

TURISM

Câștigi un milion de lei cu

ATLASSIB

Călătorești cu autocarele noastre moderne în Europa:

GERMANIA, AUSTRIA, FRANȚA, ITALIA, SUEDIA (plecări zilnice),

BELGIA, OLANDA, DANEMARCA, ANGLIA, FINLANDA, NORVEGIA, SPANIA, PORTUGALIA, UNGARIA, IUGOSLAVIA și poți fi un călător câștigător!

NOU! Reduceri suplimentare pentru: elevi, studenți, pensionari și grupuri. B-dul Revoluției nr. 35, telefon 251871, 252727; Autogara, telefon 270562.

O poartă deschisă spre EUROPA. (c)

SCHIMBURI

Schimb 2 case Șeitin, cu apartament 3 camere, Arad. Informații telefon 241521. (647)

ÎNCHIRIERI

Caut să închiriez apartament 2 camere, parter sau bloc cu lift, preferabil zonă: centrală, Podgoria, Piața Romană. Informații telefon 094/555579. (733)

Ofer pentru închiriere locuință complet dotată, str. Eminescu. Telefon 094.106079. (706)

Închiriem spațiu comercial, zona Gării. Telefon 253317. (710)

Închiriem spații comerciale pentru magazine, depozite, producție, etc. Telefon 281060 și 281036. (172)

Dau în chirie spațiu ultracentral (80 mp), str. Cloșca (ideal activitate, producție, laborator). Telefon 092.684.643. (349)

Ofer spre închiriere apartament 3 camere, mobilat, Vlaicu. Telefon 285010. (438)

Doresc să închiriez camionetă Diesel 2-3 t, acoperită. Telefon 270930, 094 697 614. (321)

Caut garsonieră de închiriat, orice zonă. Telefon 094. 987.150. (390)

Închiriez apartament 3 camere, et. I, Micălaca, parchetat, proaspăt zugrăvit, 200 DM, lunar. Telefon 092 344 743. (276)

Închiriez spații comerciale, Piața Soarelui, la casă. Telefon 092.292.559. (621)

Dau în chirie spațiu doar pentru birou, Podgoria. Telefon 092.292.559. (621)

Închiriez (ofer) pe termen lung, apartament ultracentral, pentru sediul firmă, cabinet, birou. Telefon 230253. (459)

Închiriez apartament 3 camere, etaj I, bloc 65, Alfa, nemobilat, 130 DM, termen lung. Telefon 287146; 094.242.589. (564)

Închiriez spațiu comercial, Bd. Revoluției nr. 6. Telefon 094 708 200. (96)

Ofer spre închiriere garsonieră, Confecții. Telefon 263194. (687)

Dau în chirie spațiu comercial, amenajat, complet. Informații telefon 289722. (693)

Primesc 2 eleve din județ în gazdă, zona Polivalentă. Telefon 237976. (700)

Ofer spre închiriere str. Bușteni, spațiu pentru firmă, birouri, mic, depozit. Telefon 235836. (515)

Dau în chirie apartament ultracentral, 70 mp, birou sau cabinet. Telefon 283480. (729)

Primesc 2 fete în gazdă, ultracentral. Telefon 286278. (728)

Ofer spre închiriere apartament 2 camere, ultracentral, telefon, satelit. Telefon 230312. (727)

Ofer spre închiriere boxe în cadrul service auto pentru tinichigerie și vopsitorie. Telefon 282545, 281225. (730)

Primesc o elevă în gazdă, locuință centrală. Telefon 230277, zilnic. (735)

Primesc o elevă în gazdă, zona Micălaca. Telefon 269130. (744)

Ofer spre închiriere apartament 2 camere, mobilat, Romanilor. Telefon 220820. (762)

Ofer spre închiriere apartament 2 camere în zona Faleză Sud. Informații telefon 420861. (3231805)

Închiriez hală, 495 mp. Telefon 272676.

Ofer spre închiriat apartament 3 camere, mobilat, gaz, telefon, satelit, garaj, zona UTA. Informații telefon 057 - 235650. (807)

Ofer spre închiriere apartament nou, nemobilat, Piața Spitalului. Telefon 230757. (823)

PIERDERI

Pierdut legitimație electrician autorizat, nr. 010/A/1995, eliberată de FRE Arad, pe numele Alexa Gheorghe Dumitru. O declar nulă. (677)

Pierdut carnet șomer pe numele Minzat Eugen, nr. 54755 eliberată de DMPS Arad. Îl declar nul. (679)

Pierdut carnet sănătate eliberat de Dispensarul Medical, str. Dorobanți, pe numele Rotariu Lucreția. Îl declar nul. (657)

Pierdut factură fiscală nr. 4477099 și chitanță fiscală nr. 5348350 ale SC „SOCAD" SRL SEBIȘ, eliberate de Circumscripția Fiscală Sebiș. Le declar nule. (3231804)

Pierdut codice fiscal nr. 8680751 eliberat de Ministerul Finanțelor pe numele ZARIF VASILE, persoană fizică. Îl declar nul. (722)

† DECESE †

Cu durere și tristețe anunțăm stingerea din viață a iubitului soț, tată și bunic

SIMION NICOLAE,

după o scurtă și grea suferință. Înmormântarea azi, 12.01.2000, ora 14, de la locuința din str. Steagului nr. 100. Îl plâng și îl regretă: soția Ana, fiul Petrică, nora Ecaterina, nepoții: Monica și Fănel.

Cu adâncă durere în suflet anunțăm încetarea din viață după o lungă și grea suferință a celui ce a fost tată, soț și bunic

COSĂU VASILE.

Înmormântarea a avut loc, duminică. Nu te vom uita niciodată! Familia COSĂU.

Cu adâncă durere în suflet anunțăm încetarea din viață a iubitului nostru tată, socru, bunic

SĂBĂU RUDOLF (RUDI).

Înmormântarea va avea loc azi, 12.01.2000, ora 14, de la Capela Cimitirului Grădiște. Familiile îndoliate: SĂBĂU și BRĂDEAN.

Cu adâncă durere anunțăm încetarea din viață, după o lungă suferință, a celui care a fost soț, tată și bunic

JORZA IOAN.

Înmormântarea va avea loc joi, 13 ianuarie 2000, ora 12, de la domiciliul din C. Aurel Vlaicu, bloc Y10. Soția Natalia, fiica Dana cu soțul Florin și nepoata Raluca; fiica Adriana cu soțul Florin și nepoții Oana și Țuțu. Dumnezeu să-l odihnească!

Cu adâncă durere în suflet anunțăm încetarea din viață a iubitei noastre soție, mamă, soacră, bunică

SAS MARIA

în vârstă de 62 ani. Înmormântarea va avea loc joi, 13 ianuarie 2000, ora 13, la Cimitirul Ortodox din Grădiște. Familia SAS îndoliată.

Cu adâncă durere în suflet anunțăm trecerea în neființă a celui care a fost soț și tată

HENȚ AUREL.

Înmormântarea joi, 13 ianuarie 2000, ora 13, de la domiciliul din Grădiște, str. Ivrianu, nr. 28. Familia îndoliată.

Cu adâncă durere anunțăm încetarea din viață a iubitului nostru tată, socru și bunic

MEHES CAROL - IOSIF

în vârstă de 77 ani. Înmormântarea va avea loc joi, 13 ianuarie 2000, ora 15, de la Capela Cimitirului Pomenirea. Dormi în pace, tati drag! Familiile Schmitz și Mehes.

† SERVICII FUNERARE †

SC „NOSFERATU" SRL, Arad, str. Ghiba Birta nr. 26, telefon 270437; Non stop 094.554.874, Nădlac, str. 1 Decembrie, nr. 4, telefon 092.922.337.

Sprijinul de care aveți nevoie în momentele grele

NON - STOP

SERVICII FUNERARE COMPLETE.

SICRIE, RESPETE, CRUCI (prețuri de producător)

ACCESORII: prosoape, batiste, panglică neagră, baticuri, mânere, lumânări, catafalc, sfeșnice, steag de doliu.

SERVICII: spălat, îmbălsămat, îmbrăcat, transport intern și intrnațional, publicarea gratuită a necrologului în presa locală. Asigurăm colaci, colivă, coroane, jerbe, fotografii profesionale, fanfară, organizăm pomeni, intermediem gratuit obținerea actelor necesare înhumării.

OFERTA BRAD: sicriu brad, respete, cruce - 750.000 lei.

Punem la dispoziția clienților noștri CAPELA. Transportul sicriului la domiciliu este gratuit!!!

Experiența noastră este garanția dv. (c)

NON STOP
RO-STYL COMPANY

firmă producătoare de sicrie, str. M. Eminescu nr. 4 (vizavi Cinema MUREȘUL), telefon 211929, 094.537.715, 094.558.712

TOTUL ÎNTR-UN SINGUR LOC, LA PREȚ DE PRODUCĂTOR, CALITATE și OPERATIVITATE OCCIDENTALĂ:

- îmbălsămat, îmbrăcat, cosmetizat

- sicrie: 400.000-1.600.000 lei

- sicrie lux

- lenjerie deces: 160.000-600.000 lei

- cruci, mânere - sicriu etc.

OFERTĂ: sicriu, lenjerie, cruce - 730.000 lei.

Transport în Arad GRATUIT.

Nou! Se plătește avans 50%, restul într-o lună.

Suntem producători nu simpli comercianți. NOU! Se plătește 50% avans, restul într-o lună. (c)

† CONDOLEANȚE †

Colectivul SC „PETROCONSTRUCT" SA Arad este alături de colegul nostru ing. RADU SĂBĂU în greaua pierdere pricinuită de decesul tatălui său drag. Condoleanțe întregii familii. (737)

Salariații din cadrul Sucursalei CEC Arad sunt alături de doamna MARCU MARIA, șef Serviciu Credite în marea durere pricinuită de moartea surorii. Sincere condoleanțe! Dumnezeu să o odihnească în pace! (783)

† COMEMORĂRI †

✝ O clipă de aducere aminte în memoria dragului nostru,

IONEL OCOȘ,

la împlinirea a 6 ani de la trecerea sa în neființă. Timpul nu poate șterge durerea și suferința din sufletele noastre. Dumnezeu să-l odihnească în pace! Familia îndoliată. (649)

Azi, 12 ianuarie 2000, se împlinește un an de lacrimi și dor de când a plecat dintre noi, mămica noastră dragă,

IONICĂ IULIANA,

din Gai, str. H. Arbore nr. 20. „Ai plecat din astă lume/ Nu ne-ai spus nici un cuvânt/ Ai ținut la tine-n suflet/ Tot necazul ce-ai avut/ L-ai păstrat doar pentru tine/ Ca să nu superi pe nimeni/ Noi plângem la crucea ta/ Căci nu te-am putut salva." Rugăm pe bunul Dumnezeu să te odihnească în pace! Ai tăi copii: unicul fiu Georgel, fiicele: Doina, Rodica, Lucica și nepoții. (691)

S-au împlinit 6 luni de durere, sinceritate și tristețe de când ai plecat dintre noi

MARIA SELEJAN,

din CADAȘ. „Ai plecat din astă lume, mamă dragă/ Nu mi-ai spus nici un cuvânt/ Ai ținut totul în suflet/ Tot necazul ce-ai avut/ L-ai păstrat doar pentru tine/ Ca să nu superi pe nimeni/ Ieși mamă din mormânt și vorbește cu noi pe rând/ Noi, plângem la crucea ta/ Căci nu te-am putut salva/ Pustie e casa ta din Cadaș și sufletul îndurerat și ochii înlăcrimați, ducându-ți doru tău, neavând sprijinul tău, grijile și sprijinul tău. Dumnezeu să te odihnească în pace! Parastasul, duminică, 16 ianuarie, ora 12, Biserica Șega. Fiica Moriko. (764)

S-au scurs 6 luni de când a plecat dintre noi cea care a fost mamă, soacră, bunică

SELEJAN MARIA.

Fiul Ghiuri cu soția Mărioara, nepoții Eugen cu familia și Romeo cu familia. (765)

Pios omagiu, eternă recunoștință și veșnică amintire pentru cea ce a fost bunica mea dragă

MARIA SELEJAN,

la 6 luni la trecerea sa la cele veșnice. Dumnezeu s-o odihnească în pace! Nepoata Gabriela cu familia. (766)

Azi, se împlinesc 6 luni de la decesul bunicii

SELEJAN MARIA.

„În fața mea te-ai stins și greu mi-a fost să te privesc/ Te-ai stins ca o lumânare și n-am putut să te salvez/ Ai plecat din astă lume, nu mi-ai spus nici un cuvât/ Mi-ai lăsat durere-n suflet/ Doamne ce tristă e singurătatea/ Atunci când te desparte moartea" Dumnezeu să te odihnească! Nepoata Angi cu familia. (767)

Cu adâncă durere anunț celor care au fost alături de mine că s-au împlinit 6 săptămâni de când cel care a fost

KOCSIS ALEXANDRU

a plecat dintre noi, la doar 58 de ani. Îl rog pe bunul Dumnezeu să-l odihnească în pace! Fiica Monica. (816)

Se împlinesc 7 ani de când mama și bunica

MAGDALENA ZÂRNA

din BELIU, a plecat dintre noi. Nu te vor uita: copiii Veti și Marin și nepoții. (839)

Azi se împlinesc 6 luni de când iubitul nostru soț, tată, frate și bunic

RADEOALĂ GHEORGHE

a trecut în neființă. Odihnește-te în pace, suflet blând! Familia în veci nemângâiată. (843)

UȘI ȘI FERESTRE
DIN PVC ARMAT CU GEAM TERMOPAN
PROFILE TROCAL GERMANIA
LUCRU NEMȚESC

SATLINE

SALON DE EXPOZIȚIE:
ARAD, PIAȚA MIHAI VITEAZUL
BL. M 7, PARTER
TEL./FAX. 057/25 14 61; 094 50 72 11

Contor ZENNER

Arad, Str. M-șal Ion Antonescu nr. 32, Tel. 25.09.55, 25.00.53, Fax 25.05.24

Plătiți numai cât consumați!

Plătiți numai cât consumați!

Plătiți numai cât consumați!

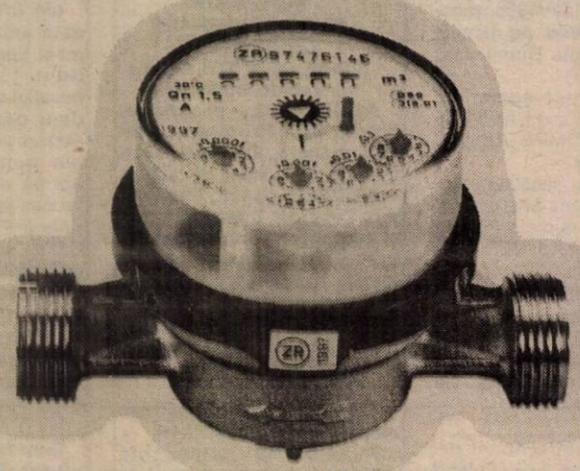

„ ... deoarece fiecare picătură contează!"

PETRI ROMANIA S.R.L.

filială a concernului german PETRI AG
angajează

● ingineri mecanici - proiectanți (de preferință specialiști T.C.M.) pentru
- proiectare matrițe de injectat mase plastice și magneziu
- proiectare piese noi pentru industria automobilistică

Condiții: - cunoștințe tehnice temeinice
- prezintă interes pentru proiectarea pe calculator
- cunoscători de limba engleză sau germană
- vârsta maximă 32 ani

● Concernul german PETRI AG, cu sediul în Aschaffenburg, are filiale în peste 10 țări din întreaga lume având peste 5500 de angajați. Concernul lucrează pentru cele mai mari companii producătoare de automobile: VW, Audi, Opel, Ford, Fiat, Renault, Nissan, BMW, Mercedes, Honda, executând volane pentru toate tipurile de automobile, air-bag-uri pentru autoturisme și camioane și o gamă largă de piese auto din masă plastică.

● PETRI ROMANIA S.R.L., înființată în Arad în anul 1996, este singura filială din România a concernului PETRI AG. Firma are peste 100 de angajați cu perspectiva de a se ajunge la aproximativ 200. Ea execută o parte din sculele necesare fabricării produselor concernului PETRI AG.

Informații suplimentare
la tel. 057/289847, fax 057/272587 sau la sediul firmei,
Calea Aurel Vlaicu FN (după MARMOREX), ARAD.
Persoana de contact Ghise Bogdan.

(4873560)

S. C. MANITOBA TEX SRL

Angajează: CONFECȚIONERE (triplock, uberdeck, mașină simplă)
Condiții: experiență în domeniu
vârsta maximă 35 ani
Solicităm caracterizarea de la ultimul loc de muncă și oferim salariu atractiv
Telefon: 250505; fax 281322
Adresa - str. Ursului nr. 21 (128749)

SC „BELSIRIM" SRL

Specializată în transporturi rutiere, speciale, de carieră, cu un parc propriu de peste 100 mijloace auto, cu un colectiv de aproape 200 de angajați, într-un climat de muncă stabil, având ateliere proprii de reparații, încălzite
ANGAJEAZĂ:
● ȘEF ATELIER REPARAȚII AUTO
cu experiență în domeniu
(Facultatea de Mecanică reprezintă un avantaj) la un salariu net (în mână) de 5.000.000 lei lunar.
SE OFERĂ MAȘINĂ DE SERVICIU ȘI TELEFON.
NECESAR: Curriculum Vitae.
● 20 MECANICI AUTO
- salar avantajos.
TELEFON: 284.125; 275.576. (4873551)

SC Mobilier General Arad

angajează CROITORESE,
salariu negociabil,
transport asigurat, tichete masă.

INFORMAȚII SUPLIMENTARE
la comp. personal, tel. 288.177.

(4873558)

S.C. „AUTO M.D.A." S.R.L.

Calea Timișorii nr. 50 Tel. 057/286283; Fax 057/278757
Angajează
VÂNZĂTORI PIESE AUTO
- Vârsta max. 35 ani
- Stagiul militar satisfăcut
- Domiciliul stabil în Arad
- Studii medii
- Minime cunoștințe în domeniul auto
- Spirit întreprinzător
Trimiteți C.V. pe adresa firmei însoțit și de o scrisoare de intenție până la data de 15.01.2000. (1287226)

BIROTICA
Leximis Șoseaua Gen. Gh. Magheru Bl. 329B (Micalaca)
Tel./Fax: 057/270111; 270100, Arad
Angajează:
-Inginer service
Cerințe: • studii superioare
• experiantă în domeniu
Cererea însoțită de curriculum vitae se vor depune la sediul firmei până în data de 14.01.2000.

LICITAȚIE

S. C. REAL S. A. organizează licitație pentru închirierea următoarelor SPAȚII COMERCIALE
1. Str. Voinicilor Bloc 510
2. Str. Pajiștei nr. 1 (Depozit)
3. Str. Spitalului Bloc 5
Licitația este liberă, cu strigare, și se ține la sediul societății din Arad, str. Gh. Birta nr. 2, bloc M1-M2, în data de 18.01.2000, la ora 10,00.
Taxa de participare este de 50.000 lei pentru fiecare spațiu.
Garanție de participare: 1.000.000 lei
Înscrierile se pot face până în 18.01.2000 ora 9,30.
Informații suplimentare la telefon 281060 și 281036
S. C. REAL S. A.
Director,
Ec. Neamțu Teodor
(1287215)

S.C. PREFIN EST EUROPE S.R.L.

STR. 6 VÂNĂTORI NR. 35/A - ARAD
ANGAJEAZĂ
CONTROLOR TEHNIC DE CALITATE
PENTRU FIRMELE COLABORATOARE
DIN AFARA ORAȘULUI ȘI JUDEȚULUI
CONDIȚII:
● Experiență în domeniul confecții îmbrăcăminte
● Vârsta maximă - 30 ani
● Disponibilitate la program prelungit de lucru
● Cunoștințe de limba italiană
Cei interesați se vor prezenta la sediul societății începând cu data apariției anunțului în ziar.
SALARIZAREA VA FI ATRACTIVĂ,
CONFORM EXPERIENȚEI DE LUCRU.
(1287242)

HÂRTIE AMBALAJ

Vindem
HÂRTIE AMBALAJ
pentru împachetat
produse alimentare
și nealimentare.
TELEFON: 094 853847

BANCA ROMÂNĂ PENTRU DEZVOLTARE
GROUPE SOCIÉTÉ GÉNÉRALE
Sucursala Județeană ARAD
Bd. Revoluției nr. 5-7
Telefon 253280

ADEVĂRUL
COTIDIAN INDEPENDENT ARAD
Anul XII, nr. 2895
Joi, 13 ianuarie 2000 ● 16 pagini ● 2000 lei ● e-mail: adevarul@arad.ro
BRAT Publicație auditată în semestrul I 1998. Tiraj mediu zilnic vândut: 35.948

WEST BANK
ARAD, B-dul Revoluției nr. 88
TELEFON: 284.888
FAX: 285.202
BANCA COMERCIALĂ WEST BANK S.A.
acordă dobânzi avantajoase la depozitele la termen ale persoanelor fizice

FRISOANE

Tristă țară, dar plină de umor. De cele mai multe ori negru. După ce au așteptat cu teama în oase Apocalipsa 2000 „en gros", românii își primesc porția zilnică de necazuri „en detail". Într-o țară de tip „bingo" cu guvern bingo și politicieni bingo, cum plastic se exprima un lider de partid (tip bingote) totul este posibil. Nu puteam să ratăm să fim primii descoperitori ai unei metode absolut originale de predicție a frisoanelor scoarței planetei. Un român din zece suferă de insomnie, constată statisticile. Starea de „noapte albă" este determinată de stress. Același care l-a făcut pe un, cică, prof. dr. să-i dea o lecție de acuratețe lui Nostradamus proorocind nu numai locul, ci și ziua, și magnitudinea unui cutremur pe lângă care, cel din martie '77, ar părea o mică zgâlțâitură. Nu contează că nimeni din comunitatea specialiștilor în fizica pământului nu a auzit de scuturici. Va fi un cutremur și gata. Totul se transformă. Teama amărâților de a pierde tot ceea ce au agonisit o viață se metamorfozează în câștigul altora. Agenții societăților de asigurări fac scurtă la mână întocmind contracte. Măcar de frică intrăm în rândul lumii civilizate. Lumea nu se mai sperie de factura „de electrică" nici de cea „de căldură". Reforma fiscală a lui Mugur-Decebal prin care statul ia cu o mână și „relaxează" cu două a trecut în planul secund. Vin Prodi și Verheugen la București? Ei și ce. Negociază sub semnul discreției guvernul cu reprezentanții FMI cel de-al cincelea acord stand-by suspendat din 1990 încoace din cauza incapacității autorităților de a-și respecta angajamentele? Și mai bine. Președintele Constantinescu a promulgat marți într-un show televizat cu o figurație compusă din țărani, politicieni, Lupu și un pic de popor în costum național, legea 169/1999 privind restituirea suprafețelor agricole și forestiere. Chiar că aduce a Cuza-vodă. Vodă al unei țări plină de pârloage. Proprietate privată.

DORU SAVA

(Continuare în pagina 7)

LA ASTRA TRINITY

ANUL 2000 A SOSIT CU DEMISII ȘI NUMIRI ÎN SCHEMA DE CONDUCERE

De luni, 10 ianuarie a.c., S.C. ASTRA-TRINITY S.A. ARAD are un nou manager. De la această dată Theis Rice deține funcția de vicepreședinte și manager general al operațiilor europene ale firmei TRINITY. Numirea noului manager a survenit după ce înaintea anului nou George H. Soriano, fost director financiar la ASTRA-TRINITY, și-a dat demisia.

Aseară, la Arad era așteptat Tim Wallace, acționar majoritar al firmei americane TRINITY, care urmează să viziteze cele patru societăți românești la care a cumpărat pachetul majoritar de acțiuni: ASTRA, APROMAT, I.G.P.V.A., din Arad și MEVA din Turnu Severin. Deplasarea delegației americane în România se face cu un avion particular.

FLORIN TRUȚ

O nouă amenințare la sectorul privat

REDUCEREA ABERANTĂ A PLĂȚILOR ÎN NUMERAR

La sfârșitul anului trecut Guvernul Vasile a adoptat una dintre cele mai păgubitoare ordonanțe de urgență, act care a produs în rândul agenților economici o mare nemulțumire. În principiu este vorba despre redimensionarea sistemului de plăți între agenții economici, respectiv despre: 1. Limitarea plafonului de casă la 5 milioane de lei 2. Restrângerea plăților cash către un furnizor la 1 milion pe zi. Și 3. Interzicerea depășirii sumei de 10 milioane de lei de către un agent economic în efectuarea plăților zilnice în numerar.

Cum se știe, noul premier, Mugur Isărescu a refuzat pentru moment să semneze Ordonanța, el cerând un răgaz de gândire. Cu toate acestea, conform unor semnale, asupra sa se fac presiuni puternice spre a da, totuși, liber măsurilor pomenite.

Ținând seama de importanța ordonanței în cazul că i se va da curs ca și de scrisorile și telefoanele primite la redacție, pe marginea acestui subiect, am solicitat în această privință punctul de vedere al câtorva dintre cei mai reputați și mai cunoscuți patroni și directori de societăți comerciale din Arad ca și al conducerii Băncii Comerciale Române, bancă a cărei soliditate și seriozitate nu mai trebuie subliniate.

MIRCEA DORGOȘAN

Pag. 6

Foto: ȘT. MATYAS

Pag. 7

Din cauza presupusului cutremur de la 15 ianuarie

UNII ARĂDENI DAU BUZNA SĂ-ȘI ASIGURE LOCUINȚELE

CU TERRA CÂȘTIGI DE DOUĂ ORI !
TERRA
5 PREMII X 1.000.000 LEI
10 PREMII X 500.000 LEI
Premii de 10 milioane în fiecare lună cu produsele TERRA
Detalii în magazine.

OMUL ANULUI 1999

Ca o recunoaștere internațională a realizărilor științifice în domeniul biologiei celulare și moleculare și a nobilului exemplu pe care l-a oferit întregii comunități, domnului prof. univ. dr. ***Aurel Ardelean,*** *membru corespondent al Academiei de Științe Medicale din România, rectorul Universității de Vest „Vasile Goldiș" Arad, i s-a decernat de către* ***„THE AMERICAN BIOGRAPHICAL INSTITUTE"*** *de pe lângă Universitatea din RALEIGH - statul Carolina de Nord (SUA), titlul de* ***„MAN OF THE YEAR 1999"*** *(Omul Anului 1999). Menționăm că titlul se acordă numai unei singure personalități dintr-un număr limitat de țări.*

D. I.

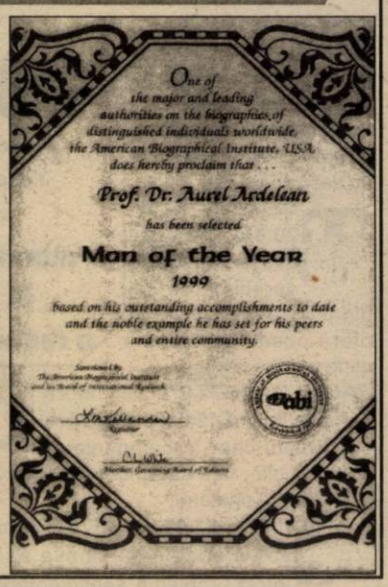
One of the major and leading authorities on the biographies of distinguished individuals worldwide, the American Biographical Institute, USA does hereby proclaim that . . .
Prof. Dr. Aurel Ardelean
has been selected
Man of the Year
1999
based on his outstanding accomplishments to date and the noble example he has set for his peers and entire community.

Contor ZENNER®
Contorizare=ECONOMIE
2000 LEI / zi
Tel. 25.00.53, 25.09.55

UȘI ȘI FERESTRE DIN PVC ARMAT GEAM TERMOPAN
Profile TROCAL Germania
SATLINE
Tel-fax: 251461
094 507211

AUTOMOBILIȘTI!
încheiați
Asigurarea obligatorie de Răspundere Civilă Auto
prin
ASIT
ASIGURĂRI „ION ȚIRIAC" S. A.
Arad: str. Peneș Curcanul, bl. 14, tel. 255278, 254683
Lipova: str. Mureșul nr. 1, tel. 563058
Sebiș: Bd. Victoriei nr. 7D, tel. 422068
Chișineu Criș: str. T. Vladimirescu nr. 10
AVANTAJ... ASIGURAT!

La Universitatea „Aurel Vlaicu"

NU SE MAI DĂ EXAMEN DE ADMITERE!

Pag. 8

● FERESTRE ȘI UȘI DIN ALUMINIU ȘI P.V.C.
STR. ROȘIORI 26 TEL/FAX: 289053
ALGLASS
● GEAM TERMOPAN ● FIRME ȘI RECLAME ● MOBILIER LA COMANDĂ
PIAȚA SPITALULUI BL. 1 D, TEL/FAX: 253868

CALENDAR

Joi, 13 ianuarie 2000

◆ Astăzi, Soarele răsare la ora 7 și 50 de minute și apune la ora 16 și 58 de minute.

◆ Au trecut 13 zile din acest an. Au mai rămas 353 de zile până în 2001.

◆ **Praznicul zilei**: **Biserica Ortodoxă**: Sf. Mucenici Ermil și Stratonic; **Biserica romano-catolică**: Sf. Ilarie, episcop și înv. al Bisericii; **Biserica greco-catolică**: Sf. M. Ermil și Stratonic (+320).

A venit BARZA!

La Arad: Pecican Mihai Florin, Meteș Raluca Mihaela, Kurek Marian, Grec Magdalena Marina, Vasnei Robert, Albiș Adrian Alexandru, Domșa Andreea Maria, Malai Larisa Denisa, Malai Ionel, Barna Remus, Barna Paula, Lazăr Tania Edera, Gherman Roland, Gherman Roxana Loredana, Nicola Alex, Meszaroș Andreea.

La Chișineu-Criș: Covaciu Alina, Meț Gabriel.

La Lipova: Creț Adelina, Raicu Lenuța, Gabor Alexandru.

Familii din întreaga țară

DORESC SĂ O ADOPTE PE MIHAELA IONESCU

Ca urmare a mediatizării cazului Mariei Ionescu, cererile de adopție a fiicei acesteia, Mihaela, nu au încetat să apară.

Zeci de apeluri din Arad și din țară au ajuns la Direcția Județeană pentru Protecția Drepturilor Copilului. Astfel, s-au oferit a o înfia pe Mihaela familii din Dâmbovița, Iași, Timișoara. Chiar și prim-procurorul Parchetului de pe lângă Tribunalul Galați a anunțat în cursul zilei de marți, 11 ianuarie, că va veni sâmbătă în Arad, să viziteze fetița.

Tot ieri, cazul Mihaelei Ionescu a fost amplu dezbătut în cadrul Comisiei pentru Protecția Copilului (C.P.C.). Dintre toate cererile de adopție, doar patru au fost formulate în scris în județul nostru, urmând ca angajații DJPC să efectueze anchete sociale la patru solicitanți. După finalizarea acestei etape, C. P. C. se va pronunța în favoarea uneia dintre ele.

Ș. TUDOSE

Foto: V.MUSCA

AZI, PE TVR 2 „CARE PE CARE" LA ARAD...

Astăzi, începând cu orele 18,00, pe TVR 2 se va transmite înregistrarea emisiunii concurs **„Care pe care"**, desfășurată la Arad (în etapa locală) între liceele **Dimitrie Țichindeal și Vasile Goldiș**. După finala fazei pe municipiu va urma în cursul lunii martie faza pe județ dintre Liceul Vasile Goldiș și Liceul Teoretic Mihai Viteazul Ineu.

S. G.

ACTUALITATEA CULTURALĂ

CONCERT

Filarmonica de Stat Arad, stagiunea 1999-2000 prezintă azi, 13 ianuarie 2000, orele 19,00, în Sala Palatului Cultural, un Concert simfonic. Dirijor - Cristian George Neagu. Solist - Florin Croitoru.

În program: Ludwig van Beethoven - Uvertura „Fidelio" op. 72, Concertul pentru vioară și orchestră în re major op. 61; Joseph Haydn - Simfonia nr. 103 în mi bemol major.

TEATRU

Teatrul de Stat Arad prezintă azi, 13 ianuarie 2000, spectacolul „Patima roșie" de Mihail Sorbul. Regia artistică Ion Ardeal-Ieremia, scenografia Doru Păcurar.

CINEMATOGRAFE

Dacia: Al șaselea simț (SUA) 9,30; 11,45; 14; 16,30; 19

Mureșul: Capcană pentru hoț (SUA) 10; 12; 14; 16; 18

Arta: Star Wars I. - Amenințarea fantomei (SUA) 15; 17,30

Sala mică: Terminus Paradis (SUA) 15,30; 18

Progresul: Cum să devii newyorkez (SUA) 17.

AU PLECAT DINTRE NOI

✝ Henț Aurel (1944), Meheș Carol - Iosif (1922), Lovas Iosif (1935), Jorza Ioan (1939), Chevereșan Mircea - Alexandru (1922), Mihali Marie (1929), Paul Ioan (1919), Rusu Eugen (1927), Găluț Nicolae (1911).

METEO

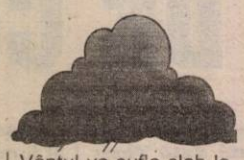

Vremea se va menține, în general, închisă. Cerul va fi temporar noros, variabil la deal și munte. Local se va semnala ceață asociată cu depuneri de chiciură. Izolat se vor semnala precipitații mixte slabe, favorizând producerea poleiului. Vântul va sufla slab la moderat din SE.

Temperaturi maxime: -1 la +2°C; Temperaturi minime: -8 la -5°C.

Meteorolog de serviciu, CARMEN ȘARGA

UTILITARE

• PIEȚE, TÂRGURI

Astăzi, este zi de piață agroalimentară la Curtici, Sebiș, Bata, Cermei, Zădăreni, Ghioroc, Săvârșin, Secusigiu, Sântana, Târnova, Zăbrani, Zerind. Tot astăzi au loc târguri săptămânale la Curtici, Sebiș, Cermei, Săvârșin, Secusigiu, Zerind.

Mâine, vineri, se desfășoară târguri săptămânale la Ineu, Șepreuș, Șimand.

• FARMACIA DE SERVICIU

În noaptea de joi spre vineri este de serviciu farmacia **„Remedium"**, B-dul Revoluției, nr. 56, tel. 233195.

Farmacia **„Sinapis"**, B-dul Revoluției nr. 88, lângă Noul Stil, telefon 282.369 și **„Noua Farmacie"**, strada Andrei Șaguna nr. 15, telefon 948, sunt de serviciu cu program non-stop.

• CONSULTAȚII ȘI TRATAMENTE CU PROGRAM NON-STOP

Cabinetul **„Apollonia"**, situat la parterul blocului din spatele Casei Albe (zona Gării), str. Miron Costin nr. 13, sc. A, ap. 1, telefon 251.225, efectuează tratamente injectabile (intramusculare și intravenos), aerosoli, E.K.G., ecografie și analize laborator.

• CABINET STOMATOLOGIC

Cabinet stomatologic privat, B-dul Revoluției nr. 62 (vizavi de Biserica Roșie), telefon 256.665, deschis zilnic între orele 8,00-12,00 și 14,00-20,00.

CURSUL VALUTAR*

- VALORI ÎNREGISTRATE IERI, 12 IANUARIE 2000

Denumirea valutei	BNR	BCR		BRD		Banca Transilvania		Banca Agricolă		BIR		Bursa neagră	
		C	V	C	V	C	V	C	V	C	V	C	V
Dolar	18315	18225	18375	18170	18430	18200	18400	18200	18600	18290	18450	18200	18300
Marca germană	9669	9492	9763	9511	9745	9460	9680	9420	9660	9500	9675	9500	9600

„ADEVĂRUL" VĂ ASCULTĂ

La telefonul dimineții, 280944, între orele 9,00-12,00

● **Dl. Silviu Constantinescu** ne relatează că mama dumnealui locuiește singură într-un apartament de bloc. Pentru că este în vârstă, mama d-lui Constantinescu este îngrijită zilnic, câteva ore de o altă persoană. „Președintele blocului face presiuni ca mama să plătească cheltuieli pentru două persoane, chiar dacă ea locuiește sigură. E corect?"

Odată cu apariția Legii 114 din 1996, această reglementare a căzut în sarcina exclusivă a adunării generale care hotărăște pentru câte persoane se plătește în acest caz.

Redactor de serviciu, T.M.

La telefonul după-amiezii, 280003, între orele 15,00-18,00

● **Obicei prost! Dl. Radu Iștoc din Arad** este nemulțumit de felul în care unii taximetriști înțeleg să respecte hotărârile luate de municipalitate: „Se pare că o parte din taximetriști și-au făcut un obicei (prost) din a parca în stațiile de autobuz de la Gara Mare, gara din Aradul Nou etc. Atunci când vrei să urci în autobuz nu o poți face fără să te murdărești pe haine, deoarece taximetrele sunt parcate unul lângă altul. Poate pare un fapt minor acesta, dar dacă este o hotărâre atunci să se respecte" - a conchis supărat cititorul nostru.

● **Întârzieri peste întârzieri.** Mai mulți veterani ne-au sesizat cu privire la faptul că n-au primit indemnizațiile. Luând legătura cu Direcția Muncii, am fost informați că, deocamdată, Bucureștiul nu a făcut „deschiderea de credite". Adică, nu a trimis încă bani, deși „deschiderea" respectivă trebuia făcută în 3-4 ianuarie a. c.

În aceeași stare de așteptare sunt și părinții copiilor ce beneficiază de alocații. Evident, de atâta grijă pentru viitorul nației, guvernanții au „uitat" să le trimită alocațiile...

Redactor de serviciu, N. O.

ALIANȚA ANTI SUICID

MÂNĂ DE AJUTOR

LINIA VIEȚII

057/214214

între orele 20,00-08,00

Vă ascultă, vă înțelege și vă ajută

Ziarul „ADEVĂRUL" utilizează informații transmise de agențiile de presă MEDIAFAX și ROMPRES.

ADEVĂRUL
COTIDIAN INDEPENDENT ARAD

Editor: S.c. ADEVĂRUL s.r.l. Arad

● COD FISCAL R 1681938 ● COD SICOMEX 19.604 ● CERTIFICAT J 02/1886 din 31 X 1991 ● COD SIRUES 020956601 ● ISSN 1220 - 7489

Redacția și administrația: 2900 Arad, Bd. Revoluției nr. 81. **Telefoane:** SECRETARIAT - **281802**, fax **280655, 280625**; ADMINISTRAȚIE - CONTABILITATE- **281797**; MICA PUBLICITATE - **210775**. MAREA PUBLICITATE - **280904**; CLUBUL PRESEI - **280989**.

Consiliul de administrație: DOREL ZĂVOIANU (președinte) **telefon 281802, 280625**; ȘTEFAN TABUIA (vicepreședinte) **telefon 210776**; MIRCEA CONTRAȘ (redactor-șef) **telefon 281802, 280854**; NICU COJOCARU (director comercial) **telefon 280904**; DOREL BARBU (contabil-șef) **telefon 281797.**

Colegiul de redacție: MIRCEA CONTRAȘ (redactor-șef); AUREL DARIE (secretar general de redacție) **telefon 281802, 280854**; MIRCEA DORGOȘAN (șef secție actualități); telefon **281855; 280003**; IOAN IERCAN (șef secție politică), telefon **280943**; DORU SAVA (șef secție social-economic), telefon **281738**; VASILE FILIP (șef secție cultură-învățământ), telefon **281855; 280003**; ALEXANDRU CHEBELEU (șef secție sport), telefon **281701**; SORIN GHILEA (șef secție tineret) **telefon 281855, 280003**; MARCEL CANCIU (șef secție foto), telefon **280943**; NICU COJOCARU (șef secție publicitate) telefon/fax: **280904.**

Tiparul executat la Imprimeria S.C. MEDIAGRAF S.A. ARAD, str. Feleacului F.N., telefon 250902, fax 250920.

Cotidianul „Adevărul" poate fi citit și pe **Internet** la adresa **http://adevarul.arad.ro**

HOROSCOP

Joi, 13 ianuarie

BERBECUL (21.03-20.04). Relațiile cu partenerul de viață sunt cam tensionate, fără a exista un motiv anume. În câteva zile totul va intra pe făgașul normal.

TAURUL (21.04-20.05). O veste despre bani vă va parveni în această zi. Sunteți binevenit oriunde ați deschide o ușă.

GEMENII (21.05-20.06). Calitățile dvs. sunt foarte apreciate de cei din jur și acest lucru vă oferă posibilitatea de a obține unele avantaje.

RACUL (21.06-22.07). Veți refuza o invitație, pentru că doriți să vă petreceți timpul liber în compania persoanei iubite, fără să fiți deranjat de nimeni; nici chiar de prieteni.

LEUL (23.07-22.08). Simțiți nevoia să vă sfătuiți cu cineva apropiat într-o problemă sentimentală. Veți primi o mulțime de sfaturi. Va trebui numai să-l alegeți pe cel mai bun.

FECIOARA (23.08-22.09). Un telefon vă va face să vă schimbați părerea despre persoana iubită.

BALANȚA (23.09-22.10). Activitățile intelectuale vă priesc. Ați putea chiar să obțineți rezultate deosebite.

SCORPIONUL (23.10-21.11). Sunteți plin de inițiative pe care ați putea începe să le puneți în practică. Și chiar dacă sunteți puțin tensionat, forța a început să vă revină.

SĂGETĂTORUL (22.11-21.12). La serviciu, munca dvs. devine din ce în ce mai complexă și mai obositoare. Nu exagerați pentru că sănătatea este mai importantă.

CAPRICORNUL (22.12-19.01). Din nou sănătatea vă joacă feste! Odihniți-vă și încercați să vă implicați cât mai puțin în ceea ce faceți.

VĂRSĂTORUL (20.01-19.02). Încrederea dvs. într-o persoană de sex opus mai tânără, nu e pe deplin justificată. Procedați cu atenție!

PEȘTII (20.02-20.03). La serviciu, lucrurile se desfășoară aparent normal, însă, undeva, se fac săpături.

MOCHETA

Arad, Piața Gării

Telefon 235221

Vinde și montează mochetă la prețuri cu o reducere de 10-20%

PREȚUL AURULUI

BANCA NAȚIONALĂ. **Pentru gramul de aur de 24K:** prețul cu ridicata - 165.867 lei/g, iar prețul de achiziție - 149.280 lei/g. Prețuri valabile ieri.

PIAȚA NEAGRĂ - Aur 14 K cumpărare: 90.000 lei/g, vânzare: 100.000 lei/g. **Aur 18 K** cumpărare: 110.000 lei/g, vânzare 140.000 lei/g.

Echipa de serviciu

GABRIELA GROZA

-secretar de redacție.

Bianca Felea, Adela Homorâceanu, Ioan Leac, Dina Rujan, Ramona Vidulescu

– tehnoredactare computerizată.

Ioana Frățilă, Doina Jurcă, Aurica Telcian

– corectură.

Pentru că nu există act normativ

PENSIILE DIN IANUARIE NU SUNT INDEXATE

În aceste zile a început plata pensiilor pe luna ianuarie. Până aici nimic deosebit! Numai că, nu mică va fi surpriza (și a) celor peste 138.000 de pensionari din județul Arad, 97.000 pensionari de stat și peste 41.000 pensionari din agricultură.

Motivul e simplu: pensiile rămân la nivelul lunii decembrie, fără a mai fi indexate! De ce s-a ajuns în această situație? Răspunsul te lasă fără grai: **NU EXISTĂ ACT NORMATIV!!!**

Hotărârea de Guvern 295, intrată în vigoare în luna aprilie a anului trecut, hotărâre care prevedea indexarea lunară a pensiilor cu 1,1 și apoi cu 2,3%, stabilea indexarea doar până în decembrie, anul trecut!

Surse din cadrul DGMPS-Arad ne-au informat că, n-ar fi exclus ca indexarea de 3-4% din ianuarie, despre care se vorbea la nivel guvernamental, să fie dată retroactiv, în luna februarie.

N. OPREAN

Azi, la Liceul Pedagogic

OMAGIU EMINESCU

Liceul Pedagogic „Dimitrie Țichindeal" organizează joi, 13 ianuarie 2000, o suită de manifestări dedicate aniversării a 150 de ani de la nașterea poetului Mihai Eminescu. Manifestările se vor desfășura după următorul program:

ora 11-12 - Sfințirea bustului lui Mihai Eminescu
- Parastas întru pomenirea Marelui Poet
- Expoziție omagială de carte „Eminescu - 150"

ora 12-13 - Gândind la versul eminescian - prof. univ. dr. Gheorghe I. Tohăneanu - Universitatea de Vest Timișoara

ora 13-13.30 - Recital muzical-literar „Eminescu - 2000" - prezintă corul școlii, dirijor prof. Petru Jurița și un grup de elevi din clasa a XIII-a B pedagogic.

SĂRBĂTOARE EMINESCU LA SÂNTANA

Anul Eminescu a fost sărbătorit la Școala Generală nr. 2 din Sântana, în 12 ianuarie 2000, ora 10, prin prezența prof. dr. Gheorghe Șora. La întâlnirea cu foștii profesori și elevi ai școlii, dl. Gheorghe Șora și-a prezentat cartea, intitulată **Doi ardeleni despre Mihai Eminescu**, iar elevii au citit poezii din creația eminesciană.

Piața Mihai Viteazul

„RAIUL HOȚILOR"

Chiar dacă prea puțini sunt cei care în aceste zile își fac cumpărături în P-ța Mihai Viteazul, hoții își văd de treabă. Numai marți au fost prinse trei... hoațe. Ele au fost identificate și sunt cercetate în stare de reținere.

■ Astfel **Nicola Ana**, 31 ani, din Curtici, și **Vaștag Persida**, 25 ani, din Arad au fost depistate în zona P-ața Mihai Viteazul, în timp ce au sustras suma de 100.000 de lei din poșeta **Valentinei Gheorghe**.

■ **Rus Ioana**, 19 ani, din Curtici, aflându-se în aceeași piață a sustras de pe o masă un film foto KODAK și un aparat foto EXCEL.

În ambele cazuri prejudiciul a fost recuperat, iar autoarele urmează a fi predate Parchetului de pe lângă Tribunalul Arad.

Inspecția Sanitară de Stat Arad avertizează

ATENȚIE LA... MEZELURILE EXPIRATE!

Parcurgem, încă, o perioadă „de final" - dacă o putem numi așa - de după sărbătorile de la sfârșitul lui 1999 și începutul lui 2000. Dacă în preajma Crăciunului și-a Anului Nou proprietarii de unități cu specific alimentar au făcut aprovizionări - în special cu carne și produse de carne - mai consistente, nu puțini dintre ei s-au trezit cu „stocuri" de produse din carne - îndeosebi MEZELURI - nevândute și intrate în categoria „produse cu termene de valabilitate depășite"!

În mod normal acele produse ar fi trebuit să fie scoase (din proprie inițiativă!) din vânzare sau consum. Numai că lipsa crasă de responsabilitate față de sănătatea publică, precum și lipsa de scrupule a unora când e vorba de recuperarea unor sume care s-ar fi pierdut prin scoaterea din vânzare a mezelurilor expirate, i-a determinat pe unii patroni - **și din nefericire nu sunt deloc puțini în municipiu și județ!** - să nu efectueze această operațiune.

Controalele efectuate în ultimele zile în perimetrul comunei Pecica au evidențiat astfel de situații, bunăoară, la magazinul ConsumCoop-ului Pecica și la magazinul alimentar al A.F. CIONCA din aceeași localitate, specialiștii Inspecției Sanitare de Stat Arad luând măsuri de sancționare pe loc, numai la ultimul agent economic amintit fiind aplicată o amendă de 3 milioane lei! Controalele continuă!

CONSTANTIN SIMION

PATRONUL DE LA S.C. FORESTIERUL S.A., CERCETAT DE POLIȚIE

În urma măsurilor specifice întreprinse de polițiști a fost depistat și este cercetat în stare de libertate **Moș Simion**, 50 ani, din Săvârșin, patronul firmei S.C. FORESTIERUL S.A. S-a stabilit că în cursul lunii decembrie 1999, acesta a tăiat și și-a însușit ilegal material lemnos, în valoare de 34.300.000 lei de pe pășunea comunală Săvârșin.

Pentru că vindea calendare religioase fără... autorizație

A FOST SANCȚIONAT CONTRAVENȚIONAL

Cu ocazia unui control efectuat de polițiști în piețele de pe raza municipiului Arad, în vederea protejării populației împotriva unor fapte de comerț ilicit, a fost depistat **Miulescu Virgil - Florin**, de 26 ani, din Ploiești, care oferea spre vânzare calendare religioase fără autorizație, încălcând astfel prevederile Legii 103/1992. În temeiul art. 1 lit. „e" din Legea 12/1990 acesta a fost sancționat cu 150.000 lei amendă, ridicându-se în vederea confiscării 150 bucăți calendare.

HAI SĂ-NTINDEM HORA MARE - ALLEGRO, MOLTO VIVACE

De câtăva vreme, melodia care însoțește ora exactă de la ceasul Primăriei Arad și-a schimbat ritmul. După cum știe toată lumea, melodia e **„Hai să-ntindem hora mare"**, ritmul fiind al unei hore. Din cauza defectării sistemului electronic muzical, ritmul s-a întețit considerabil și melodia sună mai degrabă a sârbă îndrăcită.

Dl. primar **Valentin Neamț** ne-a spus că societatea „Panatim" se ocupă de defecțiune și că probabil în cursul zilei de astăzi sau mâine melodia va reveni la ritmul normal.

T. M.

În P-ța Romană

UN BĂTRÂN A FOST ACCIDENTAT MORTAL

Marți după-amiază, în jurul orelor 16,45, în sensul giratoriu din Piața Romană, **Precup Ioan**, 52 ani, din Arad, mecanic auto particular, în timp ce conduce autorurismul AR-01-KLK l-a surprins și accidentat mortal pe **Paul Ioan** 79 ani, din Arad, pensionar. Acesta s-a angajat în traversarea străzii printr-un loc nepermis și fără să se asigure.

La „Fiți cu ochii pe noi"

DESPRE IMPOZITE ȘI VÂNZAREA GRĂDINILOR

Astă-seară, începând cu orele 20,00, în emisiunea ziarului „Adevărul" și Televiziunii Arad, „Fiți cu ochii pe noi" invitat va fi primarul Aradului, av. Valentin Paul Neamț. Cei care doresc să sune în direct la cea mai populară emisiune locală, o pot face începând cu orele 20,15, la telefon 259.494. Joi de joi, fiți cu ochii pe noi! Dacă doriți să vă cumpărați grădina din fața casei în care locuiți sau vă interesează ce se întâmplă cu impozitul pe care trebuie să-l plătiți, fiți cu ochii pe noi astă-seară.

IDENTIFICAȚI ȘI ÎNCARCERAȚI

În urma măsurilor specifice întreprinse de polițiști, au fost identificați și încarcerați, în baza mandatelor de executare a pedepselor **Lăcătuș Ovidiu**, de 23 ani, din Nădlac, fără ocupație, care are de executat 1,6 ani închisoare, pentru furt; **Vacariuc Ioan**, de 42 ani, fără ocupație, care are de executat 3,2 ani închisoare, pentru furt; **Nadiu Ioan**, de 25 ani, fără ocupație, care are de executat 2,6 ani închisoare, pentru furt; **Palcu Ioan**, de 31 ani, toți din Sântana, paznic la firma LUMEX, care are de executat 2 ani închisoare, pentru furt și **Semen Ioan**, de 29 ani, din Arad, care are de executat un mandat de 1 an închisoare, pentru furt.

La Vinga

ÎN AȘTEPTAREA APLICĂRII LEGII „LUPU"

În sfârșit, după cum ați aflat, „cu surle, turle și festivități ridicole", Președintele României a promulgat **„Legea privind retrocedarea terenurilor agricole și forestiere"** sau îndeobște numita **„Legea Lupu"**. Un act normativ așteptat cu interes în lumea satelor, și nu numai, un act normativ comentat pro și contra, dar care - odată cu publicarea în Monitorul Oficial - se va aplica.

Dincolo de toate acestea, **dl. Gavril Sârca**, primarul comunei Vinga ne spunea că, deși nu fără unele emoții, momentul aplicării amintitei legi este în mod deosebit așteptat în localitate, cu atât mai mult cu cât, printre altele, mai sunt de împărțit 421 ha de teren agricol aflat încă în perimetrul S.C. Agroindustriala Șagu și aparținând unor foști locatori, în baza prevederilor Legii 18/1991.

Dorința primarului de Vinga - **iar din informațiile de care dispunem nu este singulară în județ** - este aceea ca, cel puțin de această dată, activitățile de retrocedare a terenurilor și de întocmire a titlurilor de proprietate să se desfășoare mai puțin impulsionate de diferite termene restrictive, în timp, astfel încât acțiunea să se încheie în condiții cât mai bune.

CONSTANTIN SIMION

SIMPOZION

Cercul Cultural „Vasile Goldiș" de pe lângă Casa de Ajutor Reciproc a Pensionarilor din Arad invită iubitorii de poezie la simpozionul organizat cu ocazia împlinirii a 150 ani de la nașterea Luceafărului poeziei românești care va avea loc în ziua de vineri, 14 ianuarie a.c., la Clubul CARP din P-ța A. Iancu nr. 21.

Din 10 ianuarie,

MOARTEA ESTE (PUȚIN) MAI IEFTINĂ

Domnii Traian Trifan și Dan Lazăr, administratorii cimitirelor „Eternitatea" respectiv „Pomenirea" au primit ieri noile tarife pentru serviciile de înhumare. Tarifele sunt mai mici cu circa 3 la sută după reducerea T.V.A.-ului, care acum este 15,966%.

■ **Locul de înhumare** va putea fi concesionat pentru o perioadă de șapte ani contra sumei de **83.300** lei, plus 17.255 - taxă de igienizare. După acest termen, concesionarul are prima opțiune pentru reînnoirea contractului.

■ Săpat groapă adulți - 86.275 lei; copii - 60.393 lei

■ Închiriere cameră mortuară (capelă) 26.775 lei/24 ore

■ Exhumare 96.390 lei

Practic, tarifele au scăzut cu două-trei mii lei, dar diferența se simte la cumpărarea articolelor funerare de la firmele particulare. Exemplu - lenjerie deces - 295.000 (tarif nou) față de 325.000 lei, înainte de relaxarea fiscală... Vom reveni.

A. IOSIF

Deși greva feroviarilor maghiari a încetat

TRENURILE INTERNAȚIONALE AU AJUNS CU O ÎNTÂRZIERE DE ȘAPTE ORE LA ARAD

Ieri, în jurul orelor amiezii, feroviarii maghiari au încetat greva. Primul tren care a trecut granița pe la Curtici a plecat din Gara Arad la ora 16,38, adică normal, după cum ne-au declarat cei de la „Informații CFR".

În ceea ce privește trenurile care trebuia să ajungă la Arad, venind dinspre Ungaria, întârzierile au fost foarte mari. Trenul internațional care trebuia să sosească la Arad ieri, în jurul orei 14,00, nu ajunsese decât după ora 21,00.

Întârzieri serioase au înregistrat și celelalte trenuri care trebuia să sosească aseară, la Arad, trenuri ce au avut punct de plecare Budapesta.

Despre greva feroviarilor maghiari începută luni vă putem informa că, în cursul săptămânii viitoare, oricând poate reîncepe. Asta în cazul în care negocierile dintre feroviari și administrația de la Budapesta nu vor ajunge la nici un rezultat.

N. O.

O echipă de la Gospodărirea Comunală efectuează tăierea pomilor și curățirea drumului pe bulevardele Dragalina și Decebal, în vederea lărgirii căilor de rulare auto în și dinspre Timișoara.

Foto-text: ȘT. MATYAȘ

Ieri, în cadrul unei „mese rotunde" la Universitatea „V. Goldiș" s-a discutat despre:

FERTILIZAREA „IN VITRO"

Ieri seară, în cadrul unei „mese rotunde", organizată la sala de curs a Universității „Vasile Goldiș" din cadrul Spitalului Județean, s-au abordat două dintre cele mai arzătoare probleme ale lumii medicale: „Fertilizarea in vitro" și „Transplantul de embrion uman". Au participat: prof. dr. Iacob Checiu - Universitatea de Vest Timișoara (primul doctor care a realizat fertilizarea „in vitro" în orașul de pe Bega), prof. dr. Ioan Ioiart, prof. dr. Constantin Crăciun, dr. Ioan Stoenescu, dr. Ion Gaboraș. Moderatorii mesei rotunde au fost prof. dr. Francisc Schneider și prof. dr. Aurel Ardelean.

Am remarcat o parte din discursul profesorului dr. Schneider. **„Pentru Arad fertilizarea «in vitro» este deocamdată doar o perspectivă, dar acest lucru se va întâmpla în mod cert și în orașul nostru în mileniul III. Dacă Einstein a revoluționat lumea cu teoria relativității, așa a revoluționat și fecundarea in vitro, literatura S. F. făcând să curgă râuri de cerneală pe această temă...", spunea dl. prof. dr. Francisc Schneider.** Au urmat disertații ale invitaților pe tema subiectelor amintite mai sus. Vom reveni pe larg în pagina de Sănătate a ziarului nostru.

OLIMPIU BULZAN

ROMANO PRODI ȘI COMISARUL PENTRU EXTINDERE AU SOSIT LA BUCUREȘTI

Președintele Comsiei Europene, Romano Prodi și comisarul UE pentru extindere, au sosit, aseară, la București, pentru o vizită de o zi, în cadrul unui turneu în statele invitate la summitul de la Helsinki să înceapă negocierile de aderare.

Romano Prodi și Guenther Verheugen se vor întîlni, astăzi, cu ministrul de Externe, Petre Roman, cu membrii guvernului României, cu liderii partidelor parlamentare și cu președintele Emil Constantinescu.

Președintele Comisiei Europene va primi titlul de Doctor Honoris Causa al Academiei de Studii Economice, unde va susține o conferință pe tema aderării statelor din estul Europei la UE. Prodi va răspunde la întrebările studenților la ASE prezenți la acest eveniment.

ROMÂNIA TREBUIE SĂ AIBĂ UN STATUT SIMILAR CU CEILALȚI CANDIDAȚI ȘI ÎN PRIVINȚA REGIMULUI DE VIZE

Ministerul român al Afacerilor Externe a apreciat, ieri, că Uniunea Europeană va trebui să plaseze România, după lansarea negocierilor de aderare, în aceeași poziție cu celelalte state candidate în ceea ce privește regimul de vize.

Deciziile UE țin cont de faptul că țările candidate au același statut, care va trebui să se regăsească și în regimul vizelor, a spus purtătorul de cuvînt al MAE, Mihai Dobre. Problema vizelor pentru cetățenii români va fi abordată și în cadrul discuțiilor cu președintele Comisiei Europene, Romano Prodi, și comisarul european pentru extindere, Gunther Verheugen.

Pînă la sfîrșitul lunii ianuarie, Colegiul Comisiei Europene urmează să adopte și să înainteze spre aprobare Consiliului UE și Parlamentului European o nouă propunere privind scoaterea României și Bulgariei de pe "lista neagră" care cuprinde țările ai căror cetățeni au nevoie de vize pentru a călători în spațiul Schengen, a amintit purtătorul de cuvînt.

Dobre a declarat că MAE român nu discută decizia Poloniei de a introduce, în viitor, vize pentru cetățenii români, aceasta fiind, potrivit purtătorului de cuvînt, o hotărîre "care ține de autoritatea statului polonez". Pe de altă parte, România și Polonia vor avea același statut în relația cu UE, după conferința de lansare a negocierilor de aderare cu încă șase state, programată în luna februarie, a arătat Dobre.

ASEARĂ, UN TRAMVAI A ARS ÎN ÎNTREGIME

Aseară, în jurul orei 18,30, un tramvai a luat foc în apropierea Combinatului Chimic din Vladimirescu. Cablul de alimentare cu curent s-a rupt, căzând pe partea laterală a vagonului. Vatmanul și un călător au reușit să sară din tramvai. Pentru că au fost anunțați cu întârziere, când pompierii-militari au ajuns la foc, vagonul era cuprins în întregime de flăcări. „Luând toate măsurile, în cinci minute noi am stins incendiul", ne-a declarat dl. lt.-col. Ioan Sechel.

Din cauza incendiului, circulația tramvaielor pe ruta Arad-Ghioroc a fost suspendată aproape două ore.

N. O

„HOT-LINE EDILITAR"

În zilele următoare, după ce vor fi puse la punct detaliile tehnice, arădenii își vor putea spune păsurile la un nou „hot-line edilitar" după cum ne informa ieri dl. primar Valentin Neamț.

Este vorba despre „telefonul scurt" cu numărul 984, care poartă denumirea generică de „Alo, d-le primar!"

Atât la acest număr nou cât și la cel vechi 284744, care există de trei ani, cetățenii vor putea suna (non-stop).

În timpul programului de lucru al primăriei, la celălalt capăt al firului va răspunde o secretară. După orele de program, locul secretarei va fi luat de un robot care, răbdător, va asculta necazurile oamenilor.

N. O.

JOI, 13 IANUARIE 2000

TVR 1

7,00 Matinal național
9,00 TVR Iași
10,00 Hora satului - rel.
10,30 Impas în doi - rel.
11,00 TVR Cluj-Napoca
12,00 Pe față - rel.
13,00 TVR Timișoara
14,00 Jurnal
14,15 CiberFan
14,30 Destinul unei națiuni
15,00 Convietuiri
16,00 Pentru dv., doamnă!
17,00 La telefon, muzica populară!
17,25 Casa mea
17,55 Tragerile Loto
18,00 Corect!
18,05 Jumătatea ta
19,00 Avanpremieră Știri
19,05 Amintiri din secolul XX
19,10 Sunset Beach - s.
20,00 Jurnal * Meteo * Sport
20,55 Moștenirea - s.
21,45 Reflecții rutiere
22,00 Teatrul Național de Televiziunea prezintă: **Copiii soarelui** de Maxim Gorki. Partea a doua
23,10 Jurnalul de noapte
23,25 Punct ochit - talk-show politic
0,25 Rock la miezul nopții

TVR 2

7,00 Santa Barbara - rel.
7,45 Din cântecele transilvane - rel.
8,30 Care pe care - rel.
9,10 Limbi străine: germană
9,35 Veni, video, vici! - rel.
9,50 Pas cu pas - rel.
11,15 Mit și istorie - rel.
13,00 Desene animate
13,30 Tribuna partidelor parlamentare
14,00 Toți, împreună
14,45 Santa Barbara - s.
15,30 Știri
15,40 Trupa DP2
17,45 Călătorind prin țară
18,00 Care pe care
18,45 Se întâmplă acum!
19,15 Știri bancare
19,20 Căsuța poveștilor
19,30 Știri
19,40 Ultima misiune a lui Saint-Exupéry - dramă, Franța, 1994
21,15 Turnul de control
22,10 Alfred Hitchcock prezintă ... Femeia perfectă - s.
22,55 Știri
23,00 Teatrul Național de Televiziune prezintă: **Oglindă** de Dumitru Solomon, cu Florin Zamfirescu, Mircea Rusu
0,25 Nocturna
0,35 Limbi străine: spaniolă
1,05 TVM. Mesager

PRO TV

7,00 Bună dimineața, Pro TV e al tău!
10,00 Tânăr și neliniștit - rel.
10,50 Academia de poliție VI - rel.
12,30 O căsnicie perfectă - s.
12,55 Știrile Pro TV
13,05 Babylon V - s.
13,50 Ani de liceu - s.
14,15 Miracolul tinereții - s.
14,45 Familia Bundy - s.
15,15 Nisipurile din Miami - s.
16,10 Tânăr și neliniștit - s.
17,00 Știrile Pro TV
17,15 Știrile Pro TV Arad
17,30 Pământul speranței - miniserie SUA, 1989, cu Robert Duvall, Tommy Lee Jones, Anjelica Huston, Partea a șasea
18,25 Dădaca - s.
18,50 Chestiunea zilei
19,00 Știrile Pro TV
19,50 Chestiunea zilei
20,00 Familia - dramă, SUA, 1995, cu Jennifer Lopez, Edward James Olmos
21,55 Știrile Pro TV
22,00 Chestiunea zilei
23,30 Știrile Pro TV
0,00 Criminaliștii - s.
1,00 Chestiunea zilei - rel.
2,30 Știrile Pro TV

TV ACASĂ

5,00 Guadalupe - s.
5,50 Iubire sfântă - rel.
6,45 Dragoste și putere - rel.
7,15 Acasă la bunica - rel.
7,30 Căsuța poveștilor - rel.
8,10 Pentru iubirea ta - rel.
9,00 Înger sălbatic - rel.
9,55 Luz Clarita - rel.
10,45 Angela - rel.
11,35 Nimic personal - rel.
12,30 Ochii Laurei Mars - f., rel.
14,15 Antonella - s.
15,00 Dragoste și putere - s.
15,30 Iubire sfântă - s.
16,30 Luz Clarita - s.
17,25 Vremea de acasă
17,30 Pentru iubirea ta - s.
18,30 Angela - s.
19,25 Vremea de acasă
19,30 Acasă la bunica - rețete culinare
19,45 Desene animate: Mowgli
20,30 Înger sălbatic - s.
21,30 Sânge din sângele meu - s.
* Vremea de acasă
22,30 Clanul sicilienilor - f. Franța/Italia, 1969, cu Jean Gabin, Lino Ventura, Alain Delon, Amedeo Nazzari
0,35 Dragoste și putere - rel.
1,00 Surorile - s.

ANTENA 1

7,00 Observator
8,00 Dimineața devreme
10,00 Știri
10,10 Hombres - Războiul sexelor - s.
11,00 Pe cont propriu - s.
12,00 Baywatch Nights - s.
13,00 Știrile amiezii
13,15 Pretender - s.
14,00 Decepții - s.
15,00 Răsfățata - s.
17,00 Știri
17,25 Capcanele destinului - ep. 43, 44
19,00 Observator
20,00 V.I.P. - ep. 19
21,00 Air America - ep. 20
22,00 Observator
22,30 Brigada mobilă
23,00 Marius Tucă Show
1,00 Twin Peaks - s
2,00 Răsfățata - rel.

PRIMA TV

7,00 Karaoke Show - rel.
8,00 Dimineața cu Prima
12,00 Celebri și bogați - s. rel.
13,00 Politica de mâine - rel.
15,00 Apel de urgență - rel.
15,30 De colo colo - rel.
16,00 Viața în direct
17,00 Telenovela
18,00 Focus
18,55 Clip Art
19,00 Karaoke Show
20,00 Trenul evadării - dramă, SUA, 1985, cu Eric Roberts
21,30 Exploziv
22,00 Clip Art - rel.
22,05 Focus
22,30 Revista presei
22,35 Politica de mâine
0,30 Un tip minunat - thriller, Anglia, 1936 cu James Cagney
2,00 Focus

TELE 7 ABC

7,10 Bună dimineața, România
9,00 Omul și natura - s. rel.
10,00 Știri
10,30 Dintre sute de ziare - rel.
11,10 Practic la Tele 7 - rel.
12,00 Reporter Tele 7 - rel.
12,30 24 din 24 - rel.
13,00 Drumuri printre amintiri - rel.
13,30 Documentar
14,00 Portretul unui artist - rel.
15,00 Știri
15,30 Post Meridian
17,00 Medici la datorie - s.
18,00 Omul și natura - s.
18,55 Pariul Trio
19,00 Secția de poliție - s.
20,00 Telejurnal
20,30 Economic ABC
21,00 Dintre sute de ziare
21,40 Pariul Trio
21,45 Loto
22,00 Linia întâi
23,00 Derrick - s.
0,00 Știri
0,30 Ora H - emisiune de confesiuni
1,35 Teleshopping
2,10 Telejurnal - rel.

TV ARAD

7,00 Observator
8,00 Știri TVA - rel.
8,30 Club T
9,50 Anunțuri - rel.
10,00 Știri
10,10 Baywatch Nights - s.
11,00 Cel mai bun câștigă - s.
13,00 Știrile amiezii
13,15 Pretender - s.
14,00 Decepții - s.
15,00 Răsfățata - s.
17,00 Știri
17,25 Divertisment
17,50 Anunțuri
18,00 Viață Spirituală
18,30 Știri TVA
19,00 Observator
20,00 Fiți cu ochii pe noi!
21,20 Anunțuri
21,30 Știri TVA
22,00 Observator
22,30 Brigada mobilă
23,00 Marius Tucă Show
În continuare programul este identic cu cel al Antenei 1.

TV INTERSAT

8,55 Deschiderea programului
9,00 Intersat Music
9,30 Valul de căldură - film
11,00 Știrile Intersat
11,30 Dulce ispită - s.
12,15 Comorile lumii
12,30 Patrula de noapte - film
14,00 Amintiri din anii 1974
15,00 Blanche 2 - s.
15,45 Joia populară
17,45 Emisiune în limba maghiară
18,45 Știrile Intersat
19,20 Dulce ispită - s.
20,05 Mistere, farmece, miracole - s.
20,30 Microb - direct
22,00 Știrile Intersat
22,30 Revelion sârbesc
2,30 Închiderea programului

HBO

10,00 Fantomele trecutului - dramă, SUA, 1996
12,15 Pret-a-Porter - comedie, SUA, 1995
14,30 Pulp Fiction - acțiune, SUA, 1994
17,00 Un zâmbet ca al tău - comedie, SUA, 1997
18,45 În rol de avocat - comedie, SUA, 1997
20,30 Iubitul meu se însoară - comedie, SUA, 1997, cu Julia Roberts
22,15 Arahnofobia - horror, SUA, 1990
0,00 Spaima - thriller, SUA, 1989
1,30 Drumul spre Hollywood - dramă, SUA, 1997

TV INTERNAȚIONAL

21,30 S-a întâmplat... azi
21,35 Revista presiei
21,40 Practic Info
22,00 Jurnalm-curs valutar, meteo
22,40 Avocat din oficiu
23,10 Teatru TV: **„Magistre fără seamăn, slavă..."**. Prima parte

ATOMIC TV

7,00 Selector
10,25 Reactor
10,30 Atomic Café
11,00 Atomix cu Tudor
14,00 Interactiv
15,55 Reactor
16,00 Metropolis cu Dinu
17,00 Selector
19,00 Atomix cu Mircea
21,55 Reactor
22,00 Hai Hui - rel.
22,30 South Park - desene animate
23,00 Klub Bizzar - rel.
0,00 Insomnia

RADIO ARAD & RADIO CONTACT (99,1 MHz)

5,00-8,00 Lupta cu somnul
8,00-10,00 Bună dimineața, Arad!
10,00-12,00 Contact FM
12,00-14,00 Pulsul zilei
14,00-16,00 Contact FM
16,00-17,00 Muzica generației în loden
17,00-18,00 Chestionarul de joi
18,00-18,30 Univers ambiental
18,30-19,00 Radio Magazin Deuche Welle
19,00-19,30 Bună seara, Arad!
19,30-20,00 Viața spirituală
20,00-22,00 Seară de seară
22,00-24,00 În arșița muzicii

RADIO PRO FM (92,1 MHz)

0,00 - 5,00 PRO FM BY NIGHT
5,00 - 6,00 BULETIN DE ȘTIRI la fiecare sfert de oră; **6,00 - 7,00 RONDUL DE DIMINEAȚĂ** - INFO PRO cu Dan Apostol și Laura Călăceanu
7,00 - 10,00 PRO FM PÂNĂ LA 10 - cu Flavius Esnican; **10,00 - 13,00 MIHAI CU NOI** - cu Mihai Dobrovolschi
13,00 - 14,00 13-14 CU ANDREI - cu Andrei Gheorghe; **14,00 - 17,00 ORAȘUL SUB LUPĂ** - cu Cătălin Lăpușcă
17,00 - 19,00 STAR STATION MIX - cu Mihai Gurei; **19,00 - 21,00 ASCULTĂ-ȚI MUZICA!** - cu Călin Gheorghe
21,00 - 22,00 PRO FM GREATEST HITS - cu Marius Vintilă; **22,00 - 24,00 RONDUL DE NOAPTE** - cu Răzvan Exarhu

RADIO TIMIȘOARA

6,00 Ceasurile dimineții
8,00 Muzică populară cu dedicații
9,00 Amintiri, amintiri...
10,00 Radio circuit; 11,00 Gramofon
12,00 Miez de zi la polul vest
13,00 Emisiune în lb. germană; maghiară; sârbă
16,00 Radio cocktail
18,00 Actualitatea-radio
18,10 Un răspuns pentru fiecare
19,00 Radiojurnal; 19,15 Vârful de lance
20,05 Călătorie în lumea poveștilor
20,15 Școala pământului
21,00 Curierul de seară
Știri: 6,00; 7,55; 9,00; 11,00; 12,55; 17,00; 20,00; 21,00; 21,55.
Radio Jurnal: 7,00; 16,00; 19,00.

RADIO SEBIȘ

6,00-9,00 Matinal „21"
9,00-10,00 „Alo, tu alegi!"
10,00-12,00 Cafeaua de zece
12,00-14,00 Magazin 21
14,00-15,00 Astăzi te sărbătorim - muzică populară cu dedicații
15,00-18,00 La bani mărunți - talk show
18,00-19,00 La mulți ani! - dedicații muzicale
19,00-20,00 Casa noastră
20,00-22,00 Expresul de seară
22,00-24,00 Club 21
0,00 92,1 Insomnii

REZOLVAREA DISENSIUNILOR DE LA CENTRU VA REZOLVA ȘI TENSIUNILE DIN TERITORIU

Interviu cu dl. M. CALIMENTE, deputat și președinte al PNȚCD Arad

– D-le președinte, PNȚCD este frământat de disensiuni care nu sunt bine venite într-un an electoral, disensiuni care impietează asupra imaginii partidului în ochii electoratului. Regăsim aceste disensiuni și la Arad?

– Aveți dreptate când spuneți că PNȚCD se află într-o situația dificilă, având în vedere faptul că ne găsim într-un an electoral. Cred că aceste tensiuni s-au acumulat datorită faptului că nu au fost convocate la timp forurile de conducere ale partidului, care ar fi putut lămuri o parte din tensiunile acumulate. În partid există o lipsă cronică de comunicare care a dus la formarea unor grupuri și grupulețe. Acest lucru se reflectă și pe plan local, dar eu consider că tensiunile din cadrul organizației locale sunt o reflexie a tensiunilor existente la București.

– Și, à propos de comunicare, cum rezolvați tensiunile pe plan local?

– Apropiata Delegație Permanentă care va avea loc la sfârșitul acestei luni și care este forul suprem de conducere al partidului între două congrese cred că va reuși să rezolve această problemă. Este clar că partidul are nevoie de unitate, de un nou suflu și, mai ales de o încetare a vânătorii de vrăjitoare. Dacă Delegația Permanentă, care poate face chiar modificări la nivelul BCCC, cu excepția președintelui Diaconescu, va reuși să rezolve problemele și să instaureze pacea în partid, iar în fruntea partidului va fi o echipă remaniată care să împace pe toată lumea, partidul are șanse să recupereze în imaginea pierdută, mai ales în acest an, când vor intra sume considerabile din partea U.E., FMI și BM, cca 5 miliarde de dolari. Rezolvarea pe plan central a tensiunilor va aduce liniște și în teritoriu, mai ales că noi am avut alegeri în 3 iulie '99, din care au rezultat un președinte, un birou și un comitet statutar alese și validate de centru. Cine poate pune în discuție niște alegeri făcute în urmă cu câteva luni înseamnă că nu ține la unitatea și imaginea partidului. Orice frământări și disensiuni în cadrul organizației diminuează în mod evident șansele partidului în alegerile locale și parlamentare din acest an. Cine dorește acest lucru trebuie să-și asume de pe acum eșecul în aceste alegeri.

– Majoritatea liderilor de partid cu care am discutat până acum ne-au spus că au stabilit liste cu candidații de primari și consilieri pentru alegerile locale. Dvs. cum stați în acest sens?

– Spre deosebire de celelalte partide care și-au anunțat chiar candidații pentru funcțiile de primari, datorită situației interne noi am anunțat posibili candidați, existând mai multe variante! În acest moment, până la lămurirea situației interne a partidului, nu putem să ne pronunțăm, fiecare grupare încercând să-și împingă în față propriul candidat și asta nu pe criterii de competență, ci de apartanență la grup. Eu, personal, doresc să ieșim cu un candidat credibil și competent, care să aibă șanse reale în lupta electorală.

– Se știe că PNȚCD va avea candidați proprii la alegerile locale. Se vorbește de vreo zece candidați pentru candidatul la Primăria Aradului. Cum veți reuși să-l promovați pe cel cu cele mai mari șanse?

– Eu am propus încă din luna noiembrie, atât pentru municipiu, cât și pentru orașele și comunele județului alcătuirea de liste cu posibili candidați de primari și consilieri. Am cerut alcătuirea unei fișe personale, care să cuprindă atât părțile pozitive ale candidatului, cât și cele mai slabe, care pot fi atacate în timpul campaniei electorale. Referitor la candidații pentru municipiul Arad, ei nu sunt chiar atât de numeroși, iar rezolvarea alegerii candidatului se va face, în final, în Comitetul Județean prin vot. Prima votare are loc în Comitetul Municipal.

– Două nume vehiculate sunt Cristian Moisescu și Ovidiu Marian.

– Da, este adevărat, amândoi sunt posibili candidați la funcția de primar, dar încă noi nu putem spune cine va ieși câștigător din această competiție. Menționez că mai sunt câteva nume.

– Pe ce criterii veți alege candidații la funcțiile de primari și consilieri?

– În general, desigur, pe criterii de competență și de imagine publică a fiecărui candidat. Cu mențiunea că acest lucru este mult mai pregnant valabil la nivel de comune unde oamenii sunt cunoscuți și unde se votează persoane, și nu partidul. Aici trebuie alese persoane cu mare credibilitate și popularitate în comunitățile respective.

– Dvs. veți candida la alegerile locale?

– Nu voi candida la alegerile locale.

– De unde veți avea bani pentru campania electorală?

– Bani vom avea din sumele pe care le vom primi de la nivel central, din cotizațiile și cota pe care trebuie s-o plătească membrii noștri care au CA și din donații primite din partea simpatizanților partidului nostru. Toate aceste sume vor fi contabilizate și folosirea lor se va face absolut transparent fără a da posibilitatea să fim acuzați că folosim bani negri.

– Cum veți contracara imaginea moștenită de la fostul primar Dumitru Branc?

– Eu cred că ceea ce s-a întâmplat în cazul Branc la Arad ar putea fi un avantaj și nu un dezavantaj pentru noi. Am demonstrat că atunci când s-a pus problema cazului Branc am acționat transparent și rapid pentru soluționarea cazului. N-am încercat nici un moment să acoperim și să influențăm într-un fel justiția.

– Pe ce procente mizați în alegerile locale?

– Cred că este destul de greu de spus în acest moment un procent exact, ținând cont de o serie de factori care de-abia de acum încolo vor fi rezolvați de către partid. Sperăm într-un procentaj bun care să ne permită un succes electoral. Limita de jos a ceea ce poate obține partidul în județul Arad este în jurul a 20%.

I. IERCAN

Pulsul străzii

„LEGEA PĂMÂNTULUI" - BUNĂ SAU REA?

Recent, președintele Emil Constantinescu a promulgat așa-numita Lege Lupu, referitoare la restituirea pământurilor și pădurilor, în limita a 50, respectiv 10 hectare. Ce cred unii dintre locuitorii județului Arad despre această lege, în rândurile de mai jos.

AVERTISMENT!

„Mentalitatea față de pământ s-a schimbat. Ceea ce a fost valabil acum 70 de ani nu mai este valabil astăzi. Având o minimă pregătire de 7-10-12 clase, nimeni nu mai este dispus să meargă să lucreze o vară întreagă pentru o coajă de pâine sau zece bănițe de grâu, pe moșiile restituite foștilor proprietari, indiferent cine ar fi aceștia. Ca dovadă, în 1999 trei sferturi din pământurile din zona precolinară au rămas nelucrate. Pentru cei care vor deține moșiile, se prefigurează o speranță peste aproximativ 20 de ani: dacă lucrurile merg tot așa, jumătate din locuitorii satelor vor fi analfabeți și nu vor putea să facă altceva decât să muncească pentru o coajă de pâine..."

(VIOREL BRÂNDUȘE - Somoșcheș)

● **„Fiecare să apere ce are!" - Luca Ioan - com. Vârfurile:** „Dacă au schimbat legea pământului, să schimbe și legea apărării naționale! Să apere teritoriul României cei care au păduri și pământuri, nu cei care nu au nimic. Eu am un hectar de pădure. Pe ăsta o să-l apăr eu, garantând că va rămâne teritoriu românesc. L-am apărat și pe timpul lui Ceaușescu. Am trei hectare de pământ. O să le apăr și pe astea. Fiecare să apere ce are!"

● **„Cine știe pământul îl lucrează" - V. Vasica - Secușigiu:** „La sate, lumea se bucură că se dă pământul înapoi. Nu este adevărat că nu va fi lucrat. Cine știe pământul îl lucrează. Cei care au avut pământ înainte și au primit cât au primit, l-au lucrat. Când zic „înainte" spun din moși-strămoși. Cei care l-au primit la reforma agrară nu l-au lucrat pentru că nu au știut. Acum l-au dat la asociații și de doi ani stau tuleii pe câmp. Cu părere de rău vă spun. Oamenii se mulțumesc cu ce primesc, pentru că nu au încotro, dacă nu știu să lucreze pământul. Noi am luat bani din bancă pentru a avea cu ce să lucrăm pământul, pentru că strămoșii noștri s-ar răsuci în mormânt dacă l-ar vedea pârloagă."

● **„Ce vor face cu pământul?" - Nicola Viorel - Livada:** „Oamenii nu-s în stare să lucreze un hectar, îl lasă pârloagă. Ce vor face cu pământul cei care vor primi 50 de hetare? Cred că este prea mult. Decât 50 de hectare la unul care nu are cu ce lucra, mai bine câte un hectar la 50 de persoane. Din 50, tot se găsesc măcar 25 care să-l lucreze.

● **„Am rămas bătrâni!" - Sârbu Aurel - Ghioroc, Cuvin:** „Într-o privință-i bine, dacă au cu ce să-l lucreze. Noi avem zece hectare, dar am rămas bătrâni și nu suntem în stare să-l lucrăm, că avem peste 60 de ani și eu, și soția.

● **„Mai bine rămâneau IAS-urile!" - Livia Bulzan - Șimand:** „Nu sunt de acord. De ce unii să aibă moșii, și alții să nu aibă o brazdă de pământ? Mai bine rămâneau IAS-urile, și omul să primească dividende pentru suprafața pe care o deține. Se putea face agricultură, pentru că pe 50 de ari sau două-trei hectare nu poți să faci agricultură. IAS-urile aveau utilajele necesare. Să vină domnii parlamentari care au votat legea, la Șimand, să vadă câte sute de hectare au rămas pârloagă.

● **„Dreptu-i drept!" - Jula Gh. - Vladimirescu:** „Este un lucru firesc. Dreptu-i drept. Eu n-am avut pământ, nu primesc nimic de pe urma acestei legi, dar sunt de acord cu ea. Cu o condiție: să nu fie un simplu foc de paie electoral și să fie însoțită de pachetul de măsuri necesare aplicării ei. Cei care primesc pământul să aibă posibilitatea de a achiziționa - indiferent sub ce formă - utilajele necesare. Altfel, nu am făcut nimic."

SIMION TODOCA

Tableta zilei

CORB LA CORB... VA SCOATE OCHII!

„Corb la corb nu scoate ochii", grăiește înțelepciunea populară. Într-adevăr, pe termen lung, zicala exprimă purul adevăr. Oricât de multe lovituri sub centură și-ar aplica reciproc doi oameni de aceeași teapă, în final vor ajunge tot în aceeași oală, pentru că dacă rămân despărțiți societatea poate să-i anihileze mai ușor. Când își văd pusă în pericol existența, își unesc forțele pentru a lupta împreună împotriva adversarului comun. Istoria este plină de asemenea exemple. Oricât de multe răfuieli ar fi avut bandele mafiote, când au văzut că se îngroașă gluma, s-au reunit la masa tratativelor și au încheiat pacte de neagresiune. Sigur că, în mod inevitabil, una dintre părți încălca pactul și reîncepea războiul, însă în perioada de acalmie bandele „înfloreau" punând stăpânire pe societatea civilă. „Principiul corbului" este valabil și în ceea ce privește partidele politice. Oricât de multe aripi și aripioare s-ar desprinde dintr-un partid, până la urmă se vor reuni când vor vedea că fiecare în parte are deasupra capului sabia lui Damocles.

Anul electoral este acea perioadă în care corbii preferă să uite zicala și să se repeadă unul asupra celuilalt, pentru a câștiga întâietate la devorarea prăzii. Atât pe plan central cât și pe plan local, colegii de partid își vor da lovituri infinit mai dure decât cele pe care le vor primi de la adversarii din alte partide. Este incredibil cât de dură poate să fie în sânul unui partid lupta pentru un „amărât" post de consilier local sau județean. Dacă „X" sau „Y" are oarecșce „pete negre" în autobiografie, ele vor ieși la iveală, scoase nu de către adversarul politic dinafară, ci de către concurentul la ciolan din interior care - nu-i așa? - le cunoaște mai bine.

Asta, numai în cazul în care „X" nu preferă să-l șantajeze pe „Y" prin intermediul unei a treia persoane. „Ori renunți la candidatură, ori îți public dosarul care cuprinde cutare și cutare", aude la telefon candidatul la ciolan. Cel mai groaznic pentru el este faptul că nu știe de unde îi vine lovitura și nu poate să riposteze, pentru că luptă cu „omul invizibil". Neavând încotro, renunță și se retrage din competiție. Așa se face că unii se feresc ca de foc să candideze pe o listă sau alta. Nu că nu ar dori ciolanul dar se tem de expunerea în public a „petelor" personale ca dracul de tămâie.

După ce vor trece alegerile, „corbii" își vor face bilanțul și vor încerca să reducă la minimum pierderile, împăcându-se. Va urma o perioadă în care unitatea partidului va fi „indistructibilă" și toate vor fi bune și frumoase. Până la alegerile următoare...

SIMION TODOCA

Încă unul scârbit de politică!

ALEXANDRU SAVICI - REVOCAT DIN FUNCȚIE

Anul trecut, Alexandru Savici a părăsit UFD-ul în favoarea PNR-ului, partid care i-a oferit funcția de președinte la organizația municipală. Toate bune și frumoase, numai că înainte de sărbătorile de iarnă, staff-ul PNR Arad a făcut bilanțul activității pe anul 1999. În urma analizei făcute, PNR Arad a dispus revocarea din funcția de președinte a organizației municipale a lui Alexandru Savici pentru **„neîndeplinirea sarcinilor de partid"**. Pe locul rămas vacant a fost desemnat Vasile Heredea, care este și candidatul PNR pentru Primăria Aradului.

În final, redăm doar declarația extrem de lapidară pe care ne-a acordat-o în exclusivitate revocatul Alexandru Savici: **„Sunt scârbit de politică!"**

DORU SINACI

UDMR ARAD VA AVEA CANDIDAT DE PRIMAR

Acesta ar putea fi viceprimarul IOAN DARIDA

Întrucât zvonurile îl indicau pe fostul senator, avocatul Hosszu Zoltan, ca fiind candidatul de primar al UDMR Arad, l-am contactat în cursul zilei de ieri pe dl. avocat, care ne-a declarat: **„Nu, nici vorbă, nu sunt eu. De altfel, încă nici nu s-a luat în discuție această chestiunea în cadrul UMDR Arad. Mai mult ca sigur că vom avea un candidat propriu. Eu personal am să-l propun pe actualul viceprimar Ioan Darida."**

Cel mai important lucru este, fără îndoială, faptul că UDMR Arad va avea candidat propriu la primărie. Aviz amatorilor care mizau pe voturile maghiarilor în primul tur de scrutin.

Ș. POPESCU

O nouă amenințare la sectorul privat

REDUCEREA ABERANTĂ A PLĂȚILOR ÎN NUMERAR

SE FAVORIZEAZĂ COMERȚUL DEZORGANIZAT

Marioara Mustață, director general la **S.C. AMET S.A.**: **„Dacă acest act normativ se va aplica, acest lucru va aduce cu siguranță un plus de greutate la plățile dintre agenții economici. Aceștia vor fi nevoiți să plătească mai multe comisioane băncilor și pe deasupra datorită volumului mare de plăți care se va face prin bănci, mișcarea banilor o să fie mai grea. De pe urma aplicării acestei ordonanțe cel mai mult ar avea de suferit agenții economici care sunt nevoiți să cumpere ceva dintr-o altă localitate."**

Mihaela Rizoi, director economic la **S.C. AMET S.A.**: **„Anul trecut am plătit comision la bănci peste 130.000.000 lei. Cu banii ăștia puteam să plătesc angajații societății într-o lună de zile. Dacă ordonanța în discuție se va aplica va trebui să plătim cu cel puțin 40% mai multe comisioane băncilor.**

Sistemul de plăți direct e mai avantajos. Poți să-ți iei banii imediat. La plata prin bancă apare pericolul clientului rău-platnic. Eu îi dau marfa, îi emit factura și rămâne la latitudinea lui când îmi dă banii. Factura eu o înregistrez ca venit și plătesc impozitele care se cuvin statului, fără să am însă certitudinea că o și încasez."

Marioara Mustață: „Plafonul zilnic de un milion de încasări - plăți cu un agent economic nu-ți dă voie practic să mai faci plăți-încasări în numerar. Ce să cumperi cu un milion de lei? Un cauciuc pentru o mașină costă cel puțin 1,3 milioane de lei. Plafonul de plăți ar fi trebuit mărit și nicidecum scăzut."

Mihaela Rizoi: „Plafonul de casă de 5 milioane de lei este insuficient. Șoferii noștri merg foarte mult în deplasare. La cheltuielile care sunt nu-i ajunge plafonul de casă. Trebuie să-i dau avans în două zile. Casieria rămâne goală în ziua respectivă. Practic prin măsurile acestea s-ar favoriza piața și comerțul dezorganizat. Și mai apoi sunt convinsă că vor exista multe divergențe între clienți și vânzători pentru că mișcarea banilor va fi foarte grea. Este o măsură absolut neavenită pentru zilele noastre..."

NU AR MAI TREBUI SĂ MAI FIE NICI UN PLAFON

Viorel Pâncotan - S.C. COMSIM SRL. „Din capul locului vreau să vă spun că limitarea plafonului zilnic de plăți între agenții economici la 10 milioane de lei, dar nu mai mult de un milion de lei față de o persoană juridică mi se pare absurdă! Efectiv am senzația că vor să favorizeze astfel băncile care la noi în România trăiesc din comisoane și nu din plasamente financiare, așa cum ar fi normal. Pentru o singură plată între doi agenți economici banca își ia de două ori comision. Și ce face pentru asta? Asta ca să nu mai amintesc de faptul că de multe ori trebuie șapte zile până se fac decontările între două bănci. Ori în acest timp agentul economic pierde. Și mai apoi ce să faci cu un milion de lei pe zi? Nici curentul electric nu pot să-l plătesc. Categoric, adoptarea acestei ordonanțe ar fi încă o piedică pusă în calea agentului economic. Veniturile la bugetul de stat vor scădea și mai mult pentru că o mare parte din agenții economici care lucrează legal vor fi nevoiți să lucreze ilegal. Logic și moral nu ar trebui să mai fie nici un plafon. Scopul societății nu e să dea amenzi ci să trăiască din impozite, dar impozite reale. Dacă aș fi ministru al finanțelor aș scoate o lege pentru cei care lucrează la negru. La noi, piedici li se pun celor care lucrează legal nu celor care lucrează ilegal. Limitarea plafonului de casă la 5 milioane de lei mi se pare la fel de aberantă. Să presupunem că sunt un agent economic care face distribuție în toată țara. Am 50 de mașini pe care trebuie să le trimit în diferite locuri din țară. Spuneți-mi și mie cum împart banii la toți șoferii? Pentru că trebuie să le dau bani de hotel, diurnă, combustibil și alte cheltuieli nepreväzute.

În această situație practic mă obligă să nu mai lucrez. Astfel, ca să trăiesc, mă obligă să trec marfa pe persoană privată. Mă obligă să lucrez la negru. Eu nu o să mai declar veniturile și astfel statul pierde tot ceea ce primea atâta timp cât eram un comerciant cinstit..."

CELE CARE VOR CÂȘTIGA VOR FI BĂNCILE

TITUS POGAN, reprezentantul S.C. CHRIS SRL: „Dacă ne referim la produsele de bază, de exemplu, pâine, lapte, la o societate cum suntem și noi, cu mai multe puncte de desfacere, e clar că nu ne putem încadra în acest plafon de 1 milion lei - plata cash între două firme - deoarece necesarul produselor amintite depășește cu mult suma. La produsul „Danone", de exemplu, într-un singur punct de lucru pe zi, suma este circa 2 milioane lei. Dacă luăm pâinea într-o zi, la un punct de lucru, aceasta costă cel puțin 4 milioane lei. Ce se întâmplă însă cu plățile la celelalte puncte de lucru, când se lucrează cu același furnizor? Trebuie să ținem cont de faptul că 1 kg de specialități de carne costă între 50.000-80.000 lei. E clar că și în zilele de sâmbătă, duminică încasările vor depăși plafonul de casă - stabilit prin lege la 5 milioane lei - uneori de 10, 20 sau chiar 30 de ori. Când băncile sunt închise va trebui ca furnizorului să-i achit pe loc 3-5 milioane lei.

Și la plafonul zilnic maxim de plăți către un agent economic de 10 milioane lei pe zi sunt numeroase situații când suma facturată efectivă depășește această cifră.

În această situație furnizorul - care uneori vine din altă localitate - și contează pe o sumă de 20 milioane lei nu-i poate primi. Ar urma ca plata respectivă să se facă prin bancă, ceea ce nu deranjează, însă același furnizor mai pierde câteva zile pentru a intra în posesia acestor bani."

GAVRIL POPESCU, director-general, S.C. ARAMIS S.A.: „Prin aceste reglementări se caută să se elimine evaziunea fiscală și ciubucurile în tranzacțiile dintre firme. Limitând plafonul de casă și plată în cash, primul efect va fi faptul că se vor bloca plățile între firme. Aplicându-se acest plafon la o firmă mică sau mijlocie, acea societate va trebui să facă între 10-20 ordine de plată pe zi, ordine asupra cărora băncile vor pune comisioane. Deci, se încearcă prin orice căi să se îmbunătățească bugetul prin obținerea de bani cash.

Dacă se va face plata prin CEC, apar două situații: în același oraș e nevoie de 3 zile pentru decontare de la o bancă la alta, iar când e vorba de orașe diferite e nevoie de 7 zile pentru decontare. Asta va duce automat la blocaj financiar.

La concret vorbind, 3-5 milioane lei încasări pe zi nu reprezintă mai nimic, ceea ce obligă agenții economici să intre în ilegalitate. Cred că foarte multe firme nu vor ține cont de ordonanță și vor găsi alte căi de ocolire a legii.

Cu 1 milion lei, de exemplu, nu se poate cumpăra, pentru o firmă, nici măcar detergent, hârtie igienică sau săpun.

În general, pot spune că noi facem uneori încasări de 30-40 milioane lei pe zi, pe care va trebui să-i depunem la bancă de unde să-i scoatem a doua zi."

NU E ÎNCĂ MOMENTUL!

declară dl. EUGEN CRISTEA, directorul Băncii Comerciale Române, Sucursala Arad

– Domnule director, pentru început o întrebare mai generală: cât de „europene" sunt măsurile pe care Guvernul vrea să le ia în privința reducerii aproape la zero a plăților în numerar?

– Firește că măsurile de care vorbim funcționează în tot Occidentul. Măsuri însemnând reducerea la minimum a plăților cash și folosirea cu prioritate în sistemul decontărilor a cambiilor, cecurilor și a altor hârtii de valoare. Și nu atât pentru combaterea evaziunii fiscale - sau nu în primul rând pentru aceasta - ci, mai ales pentru ușurarea și fluidizarea operațiunilor între agenți economici. Din păcate însă la noi sistemul cardurilor, de pildă, este abia la început, în prezent ele fiind utilizate cel mai adesea doar la plata salariilor.

– De ce oare?

– Simplu: pentru că încrederea într-un nou sistem cere timp, o mentalitate, un mod de gândire neputându-se schimba peste noapte. Evident, că el poate fi impus prin măsuri administrative, dar cred eu nu aceasta este soluția ideală.

– Perceptorul șef al României, domnul Remeș, cel care mai acum o jumătate de an se lăuda că se va lua la trântă cu dolarul precum cu ursul și știm cum s-a sfârșit această trântă, acum ne propune o nouă „partidă" de lupte, de data aceasta cu întreprinzători particulari - că tot zburdau ei de bucurie! - prin care promite că va tăia capul evaziunii fiscale în România.

– Nu știu dacă va fi chiar așa, dar este cert că măsurile anunțate se înscriu în direcția reducerii evaziunii fiscale, care, orice s-ar zice, există.

– De acord, dar nu știu care din cele două rele este mai mare: evaziunea fiscală sau uriașele datorii către stat ale întreprinderilor de stat, numai SIDEXUL Galați și încă una, două ca ea „bătând", de departe, întreaga evaziune fiscală din România!

– Fără a comenta o asemenea situație, eu aș ține doar să subliniez - revenind la subiectul inițial - că, după părerea mea nici agenții economici și, în parte nici sistemul bancar încă nu sunt pregătiți pentru măsuri de genul celor pomenite. Și când zic sistemul bancar mă gândesc la unele condiții materiale cerute de triplarea - și poate chiar mai mult! - a operațiunilor la care va trebui să facem față.

– Apropo de condițiile oferite de bănci. Mulți agenți economici lucrează sâmbăta și chiar duminica - stații de benzină, alimentare non-stop, restaurante etc. Zile în care băncile nu sunt deschise. Ce vor face acești agenți economici cu banii? Îi vor ține asupra lor? Dacă da, nu vor încălca dispoziția privitoare la limita plafonului de casă la 5 (!) milioane de lei?!

– Probabil că Ordonanța va stabili și unele excepții.

– O altă chestiune: fără a vă acuza de ceva, trebuie să recunoașteți că sistemul de lucru prin bănci și între bănci este greoi, o sumă de bani ajungând, nu din Arad la Mangalia, ci de pe o stradă pe alta din Arad în câteva zile! Or, agentul economici nu are atâta timp, el lucrând de cele mai multe ori contratimp.

– Nu știu cum este la alții, dar noi, Banca Comercială Română, operăm un bilet la ordin, de exemplu, în două zile. Ceea ce nu înseamnă că nu se întâmplă și disfuncționalități mai ales când agentul economic lucrează cu mai multe bănci.

– O ultimă problemă! Cei mai mulți agenți economici se feresc de folosirea cecurilor sau biletelor la ordin pentru că nu puțini s-au „ars" cu aceste hârtii care s-au dovedit false sau fără acoperire.

– E adevărat că au fost și sunt asemenea cazuri, dar acesta este un risc asumat. Până când disciplina financiară și legile în vigoare vor fi respectate. Ceea ce sperăm să se întâmple și în România. Cât mai curând.

ÎN LOC DE CONCLUZII

Cum se vede, toți dar, absolut toți cei întrebați socotesc dezastruoasă o asemenea ordonanță spre deosebire de ministrul Finanțelor, care, ca de obicei este rupt de realitate, neștiind ce se întâmplă în jurul său.

Așadar, să recapitulăm care ar fi câteva dintre impedimentele și urmările ordonanței, în cazul aplicării ei.

1. Reducerea plafonului plăților cash pe zi între două societăți comerciale la insignifianta sumă de 1 milion de lei reprezintă o măsură fără noimă pentru că ce poți face astăzi cu 1 milion de lei?! La ce situații absurde se va ajunge în cazul aplicării Ordonanței își poate fiecare imagina. N-o să poți să cumperi două amărâte de cauciucuri pentru mașina firmei - sumă care depășește 1 milion de lei - fără CEC. Adică, fără un drum la bancă. Dar ce te faci, vorba d-nei directoare Mustață Mărioara, dacă te lasă mașina după-masa, timp în care banca s-a închis, cum te descurci? Încalci ordonanța sau renunți la un drum și la o afacere bănoasă?

2. Apropo de programul băncilor. Cele mai multe nu lucrează cum se știe după amiaza sau sâmbata. Ce vor face în aceste situații agenții economici care au program până seara târziu, inclusiv sâmbăta și chiar duminica?

3. Rămânând încă puțin într-o asemenea perimetru să mai semnalăm, și un alt scenariu foarte real. Într-o zi, un întreprinzător privat este căutat pentru plăți de 4 sau 5 furnizori. Evident, dacă cei 4 sau 5 s-ar nimeri să vină la aceeași oră - lucru foarte greu de întâmplat întrucât unii sunt din județ sau chiar din alte județe - treaba ar mai fi cum ar mai fi. Dar, ce te faci dacă ei vin la ore diferite?! Ce înseamnă aceasta: nimic altceva decât 4-5 drumuri la bancă. Într-o zi. Lucru care necesită angajarea unui om special pentru așa ceva.

4. Se spune și pe bună dreptate că timpul este bani într-o economie de piață. Or, cât timp prețios se pierde folosind actualul sistem bancar foarte greoi oricare agent economic îți poate povesti ore întregi, nu de puține ori un C.E.C. depus astăzi neajungând să fie încasat de către destinatar decât după mai multe zile! Sigur vrem să fie ca în Occident, de acord, dar acolo dacă astăzi la ora 9 și 5 minute ai depus un C.E.C. el va ajunge la destinatar și va fi onorat - chiar dacă este situat în celălalt capăt de țară - la 9 și 10 minute!!

Și 5. Dar, nu ultima concluzie: datorită legislației labile ca și indisciplinei care domnește peste tot numeroși agenți economici au pățit-o din cauza cecurilor sau biletelor la ordin care s-au dovedit a fi false. Și până prinzi vinovatul, până te judeci cu el și până recuperezi - dacă mai ai ce recupera! - trec luni și chiar ani.

Știe, oare, toate acestea dl. Remeș?

MIRCEA DORGOȘAN
DANA LASC
COSMIN TRIF

Din cauza presupusului cutremur de la 15 ianuarie

UNII ARĂDENI DAU BUZNA SĂ-ȘI ASIGURE LOCUINȚELE

Previziunile lui Virgil Hâncu, „profesor asociat" al unei universități americane „din California", conform cărora la 15 ianuarie România va fi lovită de un cutremur devastator au provocat panică în rândul oamenilor.

Mediatizarea exagerată a acestei informații a creat o adevărată psihoză. Români din toată țara au luat cu asalt societățile de asigurare-reasigurare pentru a-și asigura clădirile în care locuiesc. Pentru că Aradul este o zonă cu activitate seismică mai redusă, concitadinii noștri nu s-au speriat prea tare de „profețiile" lui Hâncu. Cel puțin, așa spun reprezentanții câtorva societăți de asigurare din municipiu. Ei apreciază că interesul oamenilor pentru asigurările imobiliare a crescut în ultimele zile, dar nu semnificativ și, în general, polițele încheiate nu au fost prea multe.

Excepție face doar Societatea de Asigurare „Ion Țiriac". Directorul sucursalei arădene, Sabin Iustinian, spune că „de câteva zile numărul solicitărilor pentru asigurările pe clădiri a crescut mai mult decât triplu. «Prevăzutul» cutremur a generat fobie și teamă în rândul oamenilor. Până acum am încheiat câteva zeci de asigurări, dar probabil că pe măsură ce data previzionată se apropie, numărul lor va crește și mai mult."

DIANA DUȚU

INFORMAȚII PRIVIND DECLARAREA ȘI PLATA CONTRIBUȚIILOR LA FONDUL ASIGURĂRILOR SOCIALE DE SĂNĂTATE

Casa de Asigurări de Sănătate Arad informează contribuabilii că începând cu data de 1.01.2000:

1. Angajatorii vor depune **Declarația** privind contribuțiile la Fondul Asigurărilor Sociale de Sănătate la sediul Casei din B-dul Revoluției nr. 45, cel târziu **până la data de 20 ale fiecărei luni**, pentru obligațiile lunii precedente.

Nedepunerea declarației la termenul stabilit, precum și completarea acesteia cu date eronate sau incomplete se vor sancționa potrivit art. 10 și art. 17 din Legea 87/1994 privind combaterea evaziunii fiscale.

2. **Plata** contribuțiilor la Fondul Asigurărilor Sociale de Sănătate se va face în **contul 3015**, beneficiar Casa de Asigurări de Sănătate Arad, deschis la Trezoreria municipiului Arad sau la caseria Casei de Asigurări de Sănătate.

Documentele de plată vor evidenția distinct contribuția angajatorului, contribuția asiguratului, contribuții din CAS, majorări de întârziere la plată și în mod obligatoriu codul fiscal al plătitorului.

3. Liber profesioniștii vor prezenta la Casa de Asigurări de Sănătate Arad un exemplar din declarația de impunere a venitului pe anul 2000, contribuția urmând a se achita direct la caseria din B-dul Revoluției nr. 45.

4. Machetele cu personalul angajat vor fi anexate declarațiilor lunare, fiind necesare eliberării cametelor de asigurat.

5. Agricultorii și persoanele care realizează venituri în gospodărie, vor declara veniturile și vor achita contribuția la Fondul asigurărilor sociale de sănătate direct la Casa de Asigurări de Sănătate Arad.

6. Orarul caseriei este: zilnic, între orele 8,00-13,00.

Din ciclul „legi discriminatorii"...

CALVARUL DISPONIBILIZAȚILOR FĂRĂ PLĂȚI COMPENSATORII

Incontestabil, ultimii 10 ani post-revoluționari s-au dovedit a fi pentru tot mai mulți români cu totul și cu totul altceva decât ceea ce au sperat în decembrie 1989. Dintre toate relele care s-au abătut asupra românului de rând, unul se detașează fără doar și poate. E vorba de pierderea locurilor de muncă și odată cu ele ale veniturilor pentru asigurarea subzistenței. Teama de a rămâne fără slujbă a devenit în ultimii ani o adevărată psihoză pentru tot mai mulți. Pentru a nu degenera în altceva mai grav, aleșii noștri au găsit de cuviință să ia măsuri. Așa au început celebrele disponibilizări „cu ordonanța". Indiferent de numărul acestor acte normative, în esență ele stipulau același lucru. Oamenii disponibilizați urmau să beneficieze de anumite plăți compensatorii timp de 6, 9, 12 sau chiar mai multe luni. Buni și acești bani când sunt; când nu sunt, dramele celor rămași pe drumuri se dublează.

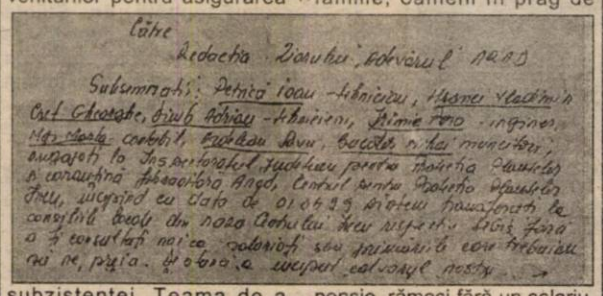
Către
Redacția Ziarului „Adevărul"
Subsemnații: Petrică Ioan - tâmplar, Hramei Vladimir, Cret Gheorghe, Dâmb Adrian - tâmplari, Irimie Pera - inginer, Moș Marta - contabil, Ardelean Șavu, Bucateș Mihai - muncitori, angajați la Inspectoratul Județean pentru Protecția Plantelor și Carantină Fitosanitară Arad, Centrul Ineu, încadrați cu data de 01.04.99 și foști beneficiari de consiliul local din raza Centrului Ineu urmează să fim disponibilizați fără a ni se acorda locuri de muncă noi sau primească cele prevăzute de lege, plata, în obligația ei față de noi. Ne adresăm cu rugămintea ca prin intermediul ziarului nostru

DEZAMĂGIȚI ȘI-N 2000!

Sesizarea la care ne vom referi în continuare am primit-o chiar de Anul Nou de la opt cititori de-ai noștri din Ineu, care au avut ghinionul de-a întâmpina anul 2000 fără slujbe. „Subsemnații Petrică Ioan, Hramei Vladimir, Cret Gheorghe, Dâmb Adrian, toți patru tehnicieni, Irimie Pera - inginer, Moș Marta - contabil, Ardelean Șavu și Bucateș Mihai - muncitori, foști angajați la Inspectoratul Județean pentru Protecția Plantelor și Carantină Fitosanitară Arad, Centrul Ineu, începând cu data de 01.04.1999 am fost transferați la consiliile locale din raza centrului Ineu respectiv Sebiș. Bineînțeles, fără a fi consultați, noi ca salariați sau primăriile care trebuiau să ne preia. De atunci a început calvarul nostru", se arată în sesizarea. Lunile aprilie și mai au rămas fără salarii, iar de la 1 iunie 1999 au fost preluați de către Consiliul Județean Arad, în cadrul serviciului public de protecție a plantelor. De aici și-au luat salariile aferente lunilor iunie și iulie, după care de la 1 august au fost, din câte ne spun ei, „disponibilizați conform ordonanței 98/99". Cu toate acestea și-au primit banii de ordonanță doar pentru luna august (în octombrie). „De atunci suntem în așteptare. Suntem capi de familie, oameni în prag de pensie, rămași fără un salariu, rămași pe drumuri, fără ajutor de la nimeni", se arată în scrisoarea disponibilizaților de la Ineu.

NU OPT, CI... 17 ȘOMERI!

În situația petenților de la Ineu mai sunt încă nouă persoane „puse pe liber" tot la 1.08.1999, de la aceeași unitate. Drama lor e cunoscută și de către conducerea Agenției Județene de Ocupare și Formare Profesională Arad (A.J.O.F.P.), de la care sperau ajutor disponibilizații. Din păcate, aceștia nu se încadrează în prevederile Ordonanței menționate. Dar iată ce ne-a spus Ștefan Pascu, director executiv al A.J.O.F.P. Arad: „În baza adresei nr. 2006, din 22 decembrie 1999, primite de la Agenția Națională pentru Ocupare și Formare Profesională, cele 17 persoane care au fost disponibilizate de la Serviciul Public de Protecția Plantelor, cu data de 1.08.1999, nu beneficiază de plăți compensatorii. Ca urmare, cele 17 persoane disponibilizate în baza programului de restructurare nu pot beneficia de plăți compensatorii întrucât nu întrunesc condițiile de vechime de minimum șase luni, realizate în ultimele 12 luni înaintea disponibilizării, conform prevederilor art. 29, aliniatul 1, din ordonanța 98/1999. Dealtfel, celor care au făcut sesizări și la noi le-am comunicat acest lucru. În schimb, ei beneficiază de ajutor de șomaj, de la data disponibilizării."

FLORIN TRUȚ

ȘASE OFERTE PENTRU ASIGURAREA MEDICILOR ÎN CAZ DE TRATAMENT GREȘIT

În cursul săptămânii viitoare, Consiliul de Administrație al Casei de Asigurări de Sănătate a Județului Arad va analiza cele șase oferte privind asigurarea medicilor în caz de malpraxis (tratament greșit datorat incompetenței profesionale, ignoranței, neglijenței sau omisiunii).

Conform normelor contractului cadru, furnizorii de servicii medicale trebuie să contracteze asigurarea de răspundere civilă ținând seama de standardele oferite de sistemul de asigurare pentru răspunderea civilă organizat de Casa Națională de Asigurări de Sănătate.

În august anul trecut, medicii generaliști din asistența medicală primară au încheiat contracte de asigurare cu ASIT, care a prezentat cea mai bună ofertă la momentul respectiv. Au mai rămas medicii de specialitate, cei din spitale și din farmacii care, în momentul în care încheie contractul cu Casa, trebuie să contracteze și asigurarea de malpraxis. Cu ce societate, vom afla săptămâna viitoare.

D. DUȚU

FRISOANE

(Urmare din pagina 1)

Cu picioarele pe pământ Conel anunță cu seninătate: România poate intra într-o criză energetică în februarie, în cazul în care nu se vor găsi bani pentru finanțarea importurilor de gaze și păcură. Aceasta ar însemna oprirea căldurii în marile orașe și limitarea furnizării energiei electrice pentru industrie. O fi glumă, n-o fi glumă? se întreba Vlad Roșca, ministrul Funcției Publice, amintindu-și că pe la sfârșitul anului același Conel spunea: No problem, luăm bani cu împrumut. Numai că nici o bancă nu vrea să facă afaceri cu o companie care, deși s-a îngrășat indexând pur și simplu prețul energiei livrate de fiecare dată ce leul mai cădea la cursul de schimb, a reușit să acumuleze restanțe de încasat de zece mii de miliarde lei. Sindicatele după o primă întâlnire protocolară cu Mugur Isărescu și-au reluat discuțiile cu guvernul. Căruia i-au și administrat o primă corecție. Măsurile de relaxare fiscală promovate sunt insuficiente pentru relansarea economiei și presupun efecte negative majore asupra populației. Introducerea cotei unice de TVA a produs deja o explozie a peșturilor, prăbușind puterea de cumpărare a unor largi categorii sociale. Deja feroviarii se pregătesc să reia greva generală suspendată prin decizia Curții Supreme de justiție în 10 decembrie '99. Termenul suspendării expiră pe 24 ianuarie. Administrația societăților feroviare susține că nu poate depăși oferta de majorare a salariilor cu 20% făcută (și aplicată deja) anul trecut. Studenții înjură Banca Mondială că vrea să lichideze sistemul de burse și cer indexarea periodică a acestora, a alocațiilor pentru cămine și a reducerilor la transport. „Sanitas" bombăne și el.

Chiar și fără seism, sindicatele au fost cuprinse de frisoane. Și iarna relaxării noastre este departe de a se fi sfârșit.

RACORDAREA LA GAZ ȘI APA FREATICĂ - PRIORITĂȚILE ANULUI 2000 ÎN NĂDLAC

Sfârșitul unui an și începutul altuia este, în general, perioada în care se fac calcule și în care se nasc proiecte pentru anul ce vine.

La Primăria Nădlac anul 1999 pare a fi fost unul de modernizare. Prioritatea aleșilor a constituit-o modernizarea drumurilor din localitate. După spusele primarului Ștefan Szuchánszky s-au cheltuit aproape 700 milioane lei doar pentru repararea drumurilor, alte zeci de milioane pentru repararea podețelor. Drumul Bătaniei spre Pereg a scos din buzunarul Primăriei alte aproape 50 de milioane, iar contribuția Administrației Drumurilor Județene s-a ridicat la suma de 700 milioane lei, pentru același sector de drum. „Sărbătorile de iarnă abia încheiate au adus în Nădlac o altă imagine. Am înlocuit becurile de iluminat din oraș iar acolo unde nu au fost am pus becuri noi, colorate. Toate acestea ne-au costat peste 50 milioane. Cât despre proiectele pentru anul 2000, prioritar este un program ce trebuie realizat de specialiști pentru evacuarea apei, căci apa freatică s-a ridicat din nou, foarte mult. Un alt capitol pentru 2000 rămâne racordarea la gaz și demersul ce trebuie făcut la minister", ne-a spus Szuchánszky.

G. BOHUSLAV

MAXIMUM 28 DE CONSULTAȚII PE ZI PENTRU UN MEDIC

Conform normelor metodologice de aplicare a contractului-cadru, medicii de specialitate au dreptul de a acorda zilnic maximum 28 de consultații și tratamente. Acest număr este valabil pentru un program de lucru de șapte ore, ceea ce înseamnă că pentru examinarea unui pacient sunt necesare cel puțin 15 minute.

„Medicii care vor raporta mai multe consultații decât numărul stabilit nu vor fi plătiți de Casă decât pentru 28 pe zi. Considerăm că ceea ce depășește acest număr nu corespunde din punct de vedere al asigurării calității serviciului medical" - ne-a spus dr. Gheorghe Argintaru, vicepreședintele Casei de Asigurări de Sănătate Arad.

Dacă programul de activitate al medicului este mai mic decât șapte ore pe zi, numărul de consultații și tratamente pe zi se ajustează în funcție de numărul de ore pe care medicul de specialitate le prestează la cabinetul medical.

Pentru medicii care lucrează și în spital, numărul maxim de consultații și tratamente luat în calcul este cel corespunzător unui program de lucru de maximum patru ore zilnic. Acest număr de consultații poate fi regularizat trimestrial sau anual.

Dar, ce se întâmplă cu pacientul numărul 29, 30... ? Vor fi amânați, refuzați?

D. DUȚU

Eminescu - 2000

Eminescu continuă a respira prin fiecare cititor și a viețui în fiecare creator. Ne odihnim sufletele în El, cel care este o imensă duminică a cititorilor de literatură ori a aceluiași cititor la vârste diferite. Poetul e Dumnezeul cuvântului, care capătă înfățișări semantice după voința din zilele Creației: Dumnezeu a spus „să fie lumină" și s-a făcut. Poetul spune „s-a spus să fie lumină" și existăm.

●

Geniul este miracolul eminescian coborât din armonia și ordinea universului. A sosit ca o nălucă din visul nocturn, a plecat într-o „nepăsare tristă", ca să lase românilor două sărbători: a ivirii în lumină și a plutirii în mințile noastre îmbătate creația sa:

„Eu dorm cum doarme-un chaos pătruns de sine însuși

Ca cel ce-n visu-i plânge, dar nu-și aude plânsu-și...". Anual, în cele două duminici ale sufletului, îl trezim ca să ne spună povestea lui Archaeus. Neîntrerupta și tulburătoarea poveste a imperturbabilului zbor astral, purtând numele de Eminescu.

●

„Iar timpul crește-n urma mea..." scrie Mihai Eminescu, regretând miacolul vieții dăruite poeziei: „Mai suna-vei dulce corn, / Pentru mine vreodată?" Timpul crește, dăltuind Poetului o statuie de visuri neîmplinite. Eminescu rămâne ziua dintâi a poeziei, atunci când s-au făcut lucrurile, s-a pus rânduire faptelor și s-au rostuit frumusețile din cuvinte. Se re-aud clopotele, amintindu-ne că Eminescu a fost un om viu. E ziua sosirii sale dinspre Eternitate, ca să vestească lumii existența poetică a românilor.

De-atunci, noi, cei vrednici de El, nu ne mai mirăm de năzuințele sale de intrare în infinire.

●

Iar dacă ni-l reamintim este pentru ca să ne privim sufletele atât de neputincioase în a-i cuprinde simplitatea genială. Sunem nesătui în strădania noastră de a-l admira și a-l merita pe Eminescu. Avem nevoie de El, de situarea sa tulburătoare în „nemarginii de gândire", adică în spațiul

pur al cugetării și simțirii. Este Hyperion-ul nostru, al românilor, izvorul de lumină al așezării noastre în Poezie. Este cel „din rândul celor ce n-au fost niciodată". Adică un mit tulburător și fascinant. Eonul eternității fără margini se tânguie în cuvânt, într-un farmec mântuitor, dându-ne nouă acest desen liric, alcătuit din vise luciferice.

●

Mai apoi, Arghezi a luat fărâme eminesciene și-a auzit ecou de peșteră. Călinescu a pus poeziei sale emblema crinului cu miros de tei. Când a sosit Nichita Stănescu, nu i-a mai rămas decât să scrie: „Atât să nu uitați! Numai atât / Că El a trăit, / înaintea noastră... / Numai atât, / în genunchi vă rog, să nu uitați!"

●

De aceea, mă rog lui Eminescu să ne ierte pentru că ne amintim de El mai puțin decât merită. „Chiar și acum, când niște contestatari refuză a te privi în ochi și-ți reproșează că prea ai conturat identitatea românească într-un cerc strâmt, mă rog pentru neliniștea Ta."

„Dumnezeul geniului m-a sorbit din popor...", scriai într-o clipă de genială inspirație. În anul 2000, rămâi în neuitarea noastră, uimind până și tulburătoarele ecrane ale computerelor, pe care așezăm cu aceeași prospețime ecoul metaforelor îndrăgostite.

ANTON ILICA

EMINESCU ȘI CEILALȚI

Teatrul de Stat Arad vă invită sâmbătă, 15 ianuarie 2000, ora 13,00, la spectacolul **„De limpede luna"**, un scenariu de Ioan Peter, inspirat din universul eminescian. Din distribuție fac parte tinerii actori ai teatrului - Carmen Vlaga, Carmen Butariu, Mariana Tofan, Costin Gavază, Andrei Elek și Dorin Tuca. Personajele cu care veți avea ocazia să vă familiarizați nu sunt eroi inventați, ci Veronica, Mihai, Caragiale, Porumbescu.

7x7 - tăcere

Astfel se intitulează spectacolul Eminescu al trupei **Art Studio**, de la Casa de Cultură a municipiului Arad. Sunteți așteptați sâmbătă, 15 ianuarie 2000, ora 18,00, pentru a fi martorii unui act artistic despre care realizatorul spectacolului, Ioan Peter, preferă să păstreze tăcerea.

Eminescu - prima temă a cafenelei „Hic et nunc"

Marți, 18 ianuarie 2000, la orele 17,00, în Salonul Roșu al Teatrului de Stat Arad, se inaugurează cafeneaua literară **Hic et nunc**. Inițiativa aparține Inspectoratului pentru Cultură al județului Arad și filialei Arad a Uniunii Scriitorilor, prin persoana scriitoarei Iuliana Petrian. Acest ciclu de cenacluri va avea ca primă temă **Sărbătoare cu Mihai Eminescu**. Se vor recita poezii eminesciene în limbi de circulație europeană, iar corul „Emil Monția", dirijat de prof. Gheorghe Flueraș, va interpreta cântece inspirate din poezia lui Eminescu.

C. L.

CĂRȚI NOI LA EDITURA NICULESCU

Zilele acestea, la Editura Niculescu au văzut lumina tiparului ■ **Limba română. 500 exerciții grilă și teste pentru gimnaziu, liceu, capacitate, bacalaureat și admitere la facultate** de Iancu Săceanu (Exercițiile cuprind toate structurile limbii și gramaticii limbii române, autorul oferind în final, soluția corectă); ■ **Capacitate. Limba și literatura română. Teste pentru capacitate și admitere în licee și școli profesionale** de Mihaela Popa și Ion Popa (O carte de mare noutate; un ghid util pentru orice elev!); ■ **Ghid de conversație român-francez** de Maria Dumitrescu-Brateș (Se adresează tuturor celor care învață și se perfecționează în limba franceză și, nu în cele din urmă, turiștilor care vor să viziteze Franța sau orice țară francofonă); ■ **Modele de contracte de afaceri în română și engleză** de Andrei Dobrescu și Fulvia Turcu (Lucrarea oferă soluții noi și interesante pentru elaborarea și negocierea contractelor, reprezentând totodată o bună călăuză prin hățișurile economiei de piață în țara noastră); ■ **Matematică. Teste pentru gimnaziu și capacitate** (600 exerciții și probleme redactate asemănător subiectelor propuse de MEN, însoțite de rezolvări complete); ■ **Dicționar ilustrat francez-român** (Cartea este o ediție în limba română a lucrării „Learners Picture Wordbook", apărute în 1997 în Marea Britanie. Prezentată într-un mod atractiv, cu un număr de 1200 ilustrații, cartea contribuie la învățarea limbii franceze atât prin imagini cât și prin limbaj); ■ **Dicționar ilustrat german-român** (Alcătuită cu mare grijă, pentru a încânta și educa copilul, această carte este o cale minunată pentru descoperirea limbii germane deoarece a vedea și a denumi înseamnă a ști); ■ **Dicționar englez-român** de Edith Iocavici și Rodica Mihăilă -Cova (Lexicul de bază al limbii engleze; cartea se adresează în egală măsură profesorilor și elevilor cât și unui public mai larg); ■ **Limba germană prin exerciții creative** de Kristine Lazăr și Ileana Moise (Lucrarea cuprinde: texte și benzi desenate, dialoguri, teste pentru admitere la facultate exerciții diverse); ■ **Limba franceză pentru știință și tehnică** de Constantin Păun (O carte în premieră, într-un domeniu foarte actual); ■ **Dicționar german-român al economiei de piață** de Bert Rurup (Dicționarul oferă informații competente, cuprinzătoare și la obiect asupra celor mai importanți termeni adresându-se deopotrivă atât specialiștilor, cât și nespecialiștilor); ■ **Dicționar de calculatoare englezo-român** (un ghid indispensabil pentru orice utilizator de PC; o apariție editorială de referință în acest domeniu de vârf); ■ **Manual preparator pentru clasa a VII-a** de Ion Popa și Marinela Popa (Pe baza textelor literare din cele trei manuale alternative, manualul se adresează elevilor pentru pregătirea lor de zi cu zi); ■ **Algebra pentru clasele V-VIII** de Florica Banu (Manual preparator pentru elevi, profesori și ... părinți); ■ **Chimie anorganică pentru gimnaziu** de Elena Gorișteanu (Exerciții, probleme, texte; lucrare realizată conform manualelor de chimie pentru gimnaziu); ■ **Ghid practic de managementul calității** (Lucrarea reprezintă chintesența realizărilor școlii franceze de managementul calității); ■ **Limba engleză pentru știință și tehnică** - coordonatori Andrei Bautar și Rodica Porțeanu (Manualul urmărește atingerea nivelului cerut pebtru parcurgerea unor texte științifice și tehnice în limba engleză); ■ **Gramatica limbii germane** de Gerhard Helbig și Joachim Buscha (O carte unică și deosebit de valoroasă apărută la Editura Langenscheidt recunoscută pentru lucrările în domeniul limbilor străine); ■ **Zoo Matematica** de Mihaela Daradici și Ladislau Daradici (1000 probleme cu animalele pentru clasele II-V); ■ **Fizică. Mecanică** de Adrian Galbură și Octavian Rusu (Teste și probleme sistem grilă pentru liceu, bacalaureat și admitere în facultăți); ■ **Fizică. Electricitate-Optică** de P. Rusu, A. Galbură, G. Georgescu (Problemele sunt însoțite de rezolvări complete și detaliate și de un material grafic bogat și intuitiv); ■ **Fizica moleculară, atomică și nucleară** (Un instrument util și eficient pentru orice elev; o abordare modernă a problemelor de fizică).

La Universitatea „Aurel Vlaicu"

NU SE MAI DĂ EXAMEN DE ADMITERE!

Este cunoscut faptul că în cadrul Universității de Stat Aurel Vlaicu din Arad funcționează 3 facultăți: Facultatea de Inginerie, Facultatea de Științe Economice și Facultatea de Teologie Ortodoxă.

Admiterea la Universitatea Aurel Vlaicu pentru anul universitar 2000-2001 se va organiza în luna iulie și înscrierile vor debuta în data de 18 iulie. Dacă în această sesiune de admitere nu se vor ocupa toate locurile, se va organiza a doua sesiune de admitere în perioada 01-10 septembrie - ne informează **conf. dr. ing. Ionel Barbu**, secretarul comisiei centrale de admitere. Senatul universității a hotărât ca la facultățile de Inginerie și cea de Științe Economice admiterea să se facă **doar** pe baza rezultatelor de la examenul de bacalaureat, **indiferent de anul absolvirii liceului,** dar cu condiția ca **în probele de la examenul de bacalaureat să fie cel puțin o probă specifică specializării** la care se concurează. **„Media de admitere se va calcula ca media aritmetică dintre media generală a examenului de bacalaureat și nota de la examenul de bacalaureat obținută la proba specifică specializării"**, a completat **dl. Barbu.**

În cazul în care un candidat are în probele de bacalaureat mai mult de o probă specifică specializării, se va alege pentru calculul mediei de admitere, nota cea mai mare dintre cele obținute pentru aceste probe.

În continuare se prezintă specializările din cadrul primelor două facultăți și probele specifice specializărilor. Filatură-Țesătorie, Tricotaje-Confecții Textile (probele specifice-Matematică, Fizică, Discipline tehnice de specialitate), Finisare Chimică Textilă (Matematică, Fizică, Chimie, Tehnologie

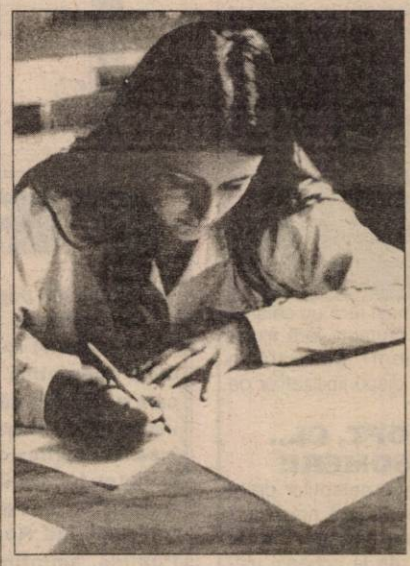

Chimică); Material Rulant de Cale Ferată, Tehnologia Construcțiilor de Mașini, Utilajul și Tehnologia Sudării, Automatică și Informatică Industrială (Matematică, Fizică); Tehnologia și Controlul Calității Produselor Alimentare, Tehnologia și controlul Calității în Alimentația Publică și Turism (Matematică, Fizică, Chimie) Finanțe Asigurări, Contabilitate și Informatică de gestiune - zi și ff (Matematică, Economie).

În cadrul Facultății de Științe Economice se va organiza concurs de admitere și pentru Învățământul Deschis la Distanță specializarea Contabilitate și Informatică de Gestiune, 4 ani, după aceleași criterii ca la formele de învățământ zi și ff.

Pentru învățământul de scurtă durată (colegiu - 3 ani) se vor face înscrieri pentru specializările: Institutori - Limba Engleză, Institutori - Limba franceză, Contabilitate și Informatică de Gestiune, Foraj- Extracție, Tehnologia Firelor și Țesăturilor, Tehnologia Confecțiilor din Țesături și Tricoturi, Finisarea Produselor Textile, Tehnologii Alimentare.

Despre admiterea la Facultatea de Teologie vom reveni într-un număr viitor.

Informații suplimentare se pot obține la avizierele facultăților și la următoarele telefoane: Facultatea de Inginerie - 231881; Faucultatea de Științe Economice - 280679; Facultatea de Teologie Ortodoxă - 285855; Comsia centrală de admitere - 283010; 092 252646.

OLIMPIU BULZAN
Foto: V. MUSCA

UN IMPORTANT STUDIU DE ISTORIE CANONICĂ

Recent, a apărut la Editura Universității „Aurel Vlaicu" din Arad, o importantă lucrare de istorie canonică. Autorul lucrării este **Preotul profesor Constantin Rus**, iar lucrarea se intitulează **Condițiile intrării în cler în Biserica Ortodoxă (Studiu istoric canonic).** Îndelung elaborat, studiul profesorului **Constantin Rus** abordează o problemă esențială a Bisericii, problemă care constituie o „preocupare veche și statornică a patrologilor, canoniștilor și a teologilor".

Cu incursiuni în epoca Vechiului Testament, studiul aprofundează cronologic aspectele problemei, în principal, pornind de la viziunea Noului Testamentară, creștină. Încă din prefața semnată de autor, se fac referiri la preceptele Apostolului neamurilor privind intrarea în episcopie și preoție. Spune **Sf. Apostol Pavel** la **I Timotei 3, 1-13**: „De dorește cineva episcopie (preoție), bun lucru dorește, însă se cade episcopului să fie fără prihană, bărbat al unei femei, treaz, întreg la minte, cuvios, iubitor de străini, destoinic a învăța pe alții; să nu fie beției, bătăuș, lacom de dobândă urâtă, ci blând, nesfadnic, neiubitor de argint ...".

Numai aceste atribute, citite **în profunzime, exprimate** la începuturile istorice ale Bisericii creștine, fără a mai adăuga atâtea epoci ulterioare ale istoriei Bisericii, și sunt suficiente spre a da o imagine despre **mai mult ca responsabilitatea** căreia au a se supune cei dornici de intrarea în cler.

Studiul istoric întemeiat pe o temeinică și vastă bibliografie teologică, având în vedere și aptitudinea deosebită a autorului, doctor în teologie, de a se informa în câteva limbi, vechi și noi, oferă o largă sferă de interes, atât teologic, cât și profan, problema centrală a studiului implicând cel puțin două părți drept răspunzătoare: pe lângă cei doritor să intre în cler, o mare răspundere îi revine celui care oficiază împlinirea primirii în cler. Pentru că se adresează Sf. Apostol Pavel lui Timotei și astfel: „Nu pune prea degrabă mâinile peste nimeni, nici nu te face părtaș la păcatele altora".

Într-o lume a tuturor inflațiilor, când cantitatea caută să primeze asupra calității, iar numărul celor nechemați asupra harului și când omenirea este cel mai mult expusă păcatelor, mare este povara ce trebuie să apese pe umerii Bisericii. Deși cartea pe care o prezentăm nu se vrea nutrită din deșertăciunea spiritului „polemic", ea se recomandă cu atât mai mult spre o atentă lectură.

După o **Prefață** și o **Introducere** îndeosebi sintetice și ordonatoare, urmează cele două mari părți ale studiului, partea I - „Condițiile intrării în cler în Biserică în afara Legii în primele trei secole" și partea a II-a - „Condițiile intrării în cler în Biserica Ecumenică", fiecare parte, la rândul ei, nuanțat structurată; partea a doua cuprinzând, în final (II.6.), „Condițiile intrării în cler prevăzute în vechile pravile și legiuirile bisericești și de stat ale Bisericii Ortodoxe Române". Cartea se încheie cu **Concluzii** detaliate și prezentarea **Bibliografiei**, o bibliografie considerabilă, deși prezentată selectiv.

Am încheia aceste rânduri prin citarea câtorva condiții pe care trebuie să le întrunească doritorul de a intra în cler, formulate de Policarp al Smirnei, unul dintre părinții postapostolici: „... Să se ferească de orice mânie, de pătimire, de judecată nedreaptă; să se depărteze de orice iubire de argint; să nu dea repede crezare celui ce vorbește împotriva cuiva, să nu fie aspru la judecată, știind că toți suntem supuși păcatului."

Principii care, trebuie să se reverse, de fapt, asupra întregii Biserici, din care, pe lângă cler, „sunt încorporați" toți „cei cuprinși în lucrarea de mântuire personală a lor de către Hristos".

PETRU M. HAȘ

SINGURA MEA BUCURIE SUNT APLAUZELE SPECTATORILOR

Pe Costin Gavază l-aţi putut vedea în spectacolele arădene „Moartea unui comis-voiajor", „Tinereţe fără bătrâneţe şi viaţă fără de moarte", „Titanic vals", „Ce înseamnă să fii onest" şi recent în „Patima roşie". Vă prezentăm în cele ce urmează un interviu în care Costi vorbeşte despre sine, cu discreţie şi modestie. Despre teatru, însă, ar putea vorbi neîntrerupt.

– Cum te-ai recomanda cititorilor ziarului „Adevărul"?

– Am 24 de ani, am terminat Universitatea de Artă Teatrală la Iaşi, la clasa prof. Sergiu Tudose şi sunt în Zodia Fecioarei. De un an şi ceva lucrez la Teatrul de Stat Arad, unde până acum am încercat să nu dezamăgesc nici regizorul, nici publicul.

– Ce ai în comun cu Rudy din „Patima roşie", ultimul personaj interpretat de tine pe scena arădeană?

– Ce mă leagă de Rudy este o foarte mare bucurie de viaţă, o spaimă de moarte. Rudy este bolnav de tuberculoză şi încearcă să ascundă acest fapt. Aşa se întâmplă şi cu mine - când sunt trist, neliniştit, mă străduiesc să nu le induc celor apropiaţi starea mea. Dar colegii mei mă „citesc" imediat.

– Te consideri un actor total? Cânţi? Dansezi?

– Da, cânt şi dansez, fac tot ce mi se cere într-un spectacol. Totuşi nu mă pot numi actor total. Ţelul meu în viaţă este să fac absolut toate genurile de teatru. Deocamdată sunt un interpret ce tinde să ajungă actor. Şi mai apoi artist. De la actor la artist e o distanţă fantastică.

– Dacă nu ai fi actor, ce altceva ai vrea să fii?

– Detectiv. Când eram mic aveam două visuri: să ajung procuror

criminalist (detectiv) sau actor.

– Ce loc ocupă banii în viaţa ta?

– Fără bani nu poţi să te hrăneşti, să te deplasezi, să te îmbraci. Dar dacă ar fi avut un rol foarte important în viaţa mea, nu aş fi dat la actorie. E drept că visez uneori să câştigi un milion de dolari...

– Ai prietenă?

– Da. Prietenă e un cuvânt prea simplist pentru cea care stă alături de mine. O pot numi iubită. Prietene am multe - colegele din teatru îmi sunt prietene - iubita e altceva - e persoana cu care îţi împărtăşeşti lucrurile, necazurile, când poţi să te destinzi...

– Îţi place să gătesti?

– Da, gătesc în special fripturi şi sosuri. În asta sunt aproape un specialist.

– Ce moment al zilei preferi?

– Depide de zile. De exemplu, după o premieră, prefer a doua seară, când mă trezesc.

– Ce ai vrea să schimbi la înfăţişarea ta?

– Mi-ar plăcea să mă împlinesc cu vreo zece kg şi să-mi aranjez nasul care a fost mutat de la locul lui cu 15 ani în urmă, într-un conflict la mare, când eram prea tânăr şi neliniştit. Totuşi cred că nasul ăsta îmi dă mai multă personalitate.

– Te preocupă felul cum te îmbraci?

– Da, îmi place să fiu bine îmbrăcat, să fac o impresie bună. Dar de cele mai multe ori, când mă grăbesc la repetiţii, mă duc îmbrăcat ca la muncă. Oricum, nu-mi permit să intru în orice **magazin şi să cumpăr ce haine îmi place.**

– Ce salar ai?

– E confidenţial. Ca peste tot. Dacă mă gândesc la colegii mei din ţară, care au foate mari probleme cu salariile, aş putea spune că TSA e un teatru privilegiat - primim salariile întregi şi la timp.

– Te vezi făcând tot teatru?

– Categoric. În zilele noastre, tinerii nu îşi găsesc de lucru pe specialitatea urmată în facultate. Şi atunci se reprofilează. Ca actor, asta e provocarea principală - să rămâni în teatru. Cei care se lasă de teatru, înseamnă că au fost învinşi. Eu nu vrea să fiu învins de teatru; eu vreau, într-un fel, să-l învinş eu.

CĂTĂLINA LATU
Foto: ONORIU FELEA

TABU STUDENŢII SE PREGĂTESC DE GREVĂ...

Începutul de an nu pare să fie de bun augur pentru proaspătul instalat guvern Isărescu. După ce zilele trecute ceferiştii au ameninţat din nou cu greva generală, iată că a sosit şi rândul studenţilor să-şi ceară drepturile. Peste puţine zile, studenţii - de data aceasta cot la cot cu profesorii - se vor întâlni cu reprezentanţii guvernului pentru a rezolva revendicările studenţeşti. În caz că negocierile nu vor duce la nici un rezultat, începând cu 24 ianuarie studenţii şi profesorii vor intra în grevă, blocând anul universitar. Studenţii cer **indexarea burselor în raport cu nivelul inflaţiei, reducerea cu 50% a costului biletelor pe tren şi gratuitate pe transportul în comun urban**.

În cazul în care revendicările studenţilor nu vor fi soluţionate în timpul cel mai scurt, studenţii din toată ţara sunt hotărâţi să repete figura făcută guvernului Vasile. Ei vor intra în grevă generală şi vor participa la manifestări de protest. În ultimul moment, pe lista de revendicări a intrat un nou punct, destul de controversat chiar şi în rândul studenţilor. E vorba ca studenţii să aibă un reprezentant şi în executiv. Dacă în ceea ce priveşte primele revendicări suntem întru totul de acord, cu reprezentantul studenţilor în guvern mi se pare totuşi prea mult. Ar fi un precedent care ar putea duce la alte cereri de acest fel din partea altor categorii socio-profesionale. În orice caz, principalele revendicări ale studenţilor rămân cele punctate: **indexarea burselor, reducerea cu 50% a transportului pe căile ferate şi gratuitate pe transportul în comun urban**. Aceasta este „bomba" studenţească pe care guvernul trebuie să o dezamorseze în cursul acestei luni.

SORIN GHILEA

„INFO MANIA", PRIMA REVISTĂ A TINERILOR ARĂDENI

Ieri a fost lansat primul număr al primei reviste de tineret din Arad, **„Info mania"**. Editarea acesteia aparţine unor liceeni care participă la cursul de jurnalistică organizat de Palatul Copiilor.

„Info mania" a fost creată pentru a fi alături de tineri, pentru a-i uni şi a-i sprijini. „Am evitat ca revista să semene cu una şcolară. Prin articolele scrise, am încercat să surprindem cât mai bine preocupările tinerilor, dorinţele şi pasiunile lor" - ne-a spus **Cosmin Lungu**, tânărul director al revistei şi coordonatorul cercului de jurnalistică.

Răsfoind „Info mania", puteţi regăsi informaţii din viaţa mondenă a tinerilor arădeni, puteţi afla cum se dialoghează la masa pătrată a revistei, veţi cunoaşte suferinţa copiilor străzii, dar şi ce mai spune Teore(for)ma lui Marga, ce înseamnă mitul telenovelelor, cum se face karate... şi alte, alte subiecte interesante. Nu sunt de lepădat nici cele opt concursuri ale revistei, la care se pot câştiga premii atrăgătoare.

Dacă sunteţi maniaci în ceea ce priveşte informaţia, nu ezitaţi să cumpăraţi „Info mania". Revista costă 8.000 de lei şi poate fi procurată direct de la distribuitorii din licee. Nu trebuie decât să îi căutaţi.

DIANA DUŢU

Inedit!

CONCURS DE CULTURĂ GENERALĂ

Ziarul **„Adevărul"**, în colaborare cu **Editura Niculescu** vă provoacă la un concurs de cultură generală. Răspunzând la întrebările noastre veţi putea intra în posesia premiilor oferite de editura **„Niculescu"**, premii ce constau în pachete cu cărţi, ultimele apariţii ale editurii sus amintite.

Completaţi talonul de mai jos, răspundeţi corect la întrebare şi trimiteţi talonul împreună cu răspunsul pe adresa redacţiei Adevărul, B-dul Revoluţiei nr. 81, pentru concursul de cultură generală.

Întrebare: Când şi cu ce ocazie a fost Mihai Eminescu la Arad?

Răspuns:

TALON

Nume _____ Prenume _____

Adresa _____ Vârsta ____

Profesie _____ Telefon _____

ÎNCEPE SESIUNEA!

Can-can studenţesc

Mare agitaţie printre studenţii care învaţă la universităţile arădene. Începe sesiunea. De fapt, pentru cei de la **Universitatea „Vasile Goldiş"** a şi început deja. Unii dintre ei trebuie să parcurgă adevărate „tururi de forţă" având „doar" vreo 14 examinări (Dacă luăm în calcul colocviile şi parţialele)! ● O veste bună pentru „inginerii" de la Universitatea „A. Vlaicu": la licenţă nu vor mai susţine proba de „limbă străină de circulaţie internaţională", aceasta fiind înlocuită cu prezentarea unui certificat de competenţă lingvistică. Începe goana după certificate... ● Apropo de limba străină - era aberant ca un student, care nu a avut - în orarul fix - nici o oră de acest fel, să dea licenţa din acest domeniu... ● Prin căminele studenţeşti - „înghesuială" mare - se organizează ultimele chefuri „adevărate" înainte de începerea „groaznicelor" examene. Se mai nimereşte câte o petrecere şi între două examene dar mai rar... Un student de la Marcheting ofta de zor în tramvai: **„De când cu «stresiunea» asta, nici noaptea nu mai dorm!"** ● Tot prin cămine se utilizează cât mai mulţi stimulenţi pentru studiu. De la cafeaua neagră până la... vinul fiert care, se zice că, pune neuronii în mişcare... ● La „U" A. V. a apărut o revistă scoasă de liga studenţilor (L.S.U.A.V.) intitulată „A SPECTE". Chiar dacă mai trebuie lucrat din greu pentru a fi competitivă cu revistele unor licee din Arad (care au o tradiţie mai mare în acest domeniu) este totuşi un început. Finanţarea acesteia a fost asigurată de D.J.T.S. Arad şi de alţi sponsori inimoşi. ● La aceeaşi Universitate se pare că este „an electoral", conducerea şi noul senat universitar urmând să fie stabilită peste câteva săptămâni...

OLIMPIU BULZAN
Foto: V. MUSCA

ÎN CĂUTAREA UNUI LOC DE MUNCĂ

Cu toată criza locurilor de muncă din acest început de an, tinerii după ce s-au edificat ce şi cum în urma revistei presei, mai au o variantă: Agenţia judeţeană de ocupare şi formare profesională, de pe strada Gheorghe Lazăr nr. 20 din Arad.

În aceste zile, doritorii se pot informa despre următoarele locurile de muncă vacante: agent asigurare 8, analist programator 1, confecţioner îmbrăcăminte 50, consultant asigurări 10, consultant financiar asigurări 10, electrician exploatare staţii 2, frezor 8, inginer electroenergetician 1, inginer electronist 1, lăcătuş 8, lucrător în alimentaţie publică 2, măcelar-mezelar 3, sudor 64, tinichigiu auto 1, vânzătoare 2.

În măsura în care condiţiile impuse de patroni sunt îndeplinite de cei ce solicită angajarea, personalului Oficiului de ocupare a forţei de muncă îi îndrumă pe oameni la adresele firmelor care au locuri vacante.

N.O.

LAURENŢIU CAZAN

UN APRECIAT ARTIST ROMÂN

Ştiaţi că Laurenţiu Cazan e şi un bun caricaturist?

Bun prieten al ziarului „Adevărul", **Laurenţiu Cazan**, se află acum în Olanda, unde pare să înregistreze succes după succes. Asta dacă luăm în consideraţie ce se spune despre el în presa olandeză.

În Assen, unde locuieşte, **Laurenţiu Cazan,** român cu cetăţenie olandeză, cântăreţ poliinstrumentist, compozitor, textier, aranjor, poţi găsi deja noul C.D. al lui Laurenţiu. Dintre numeroasele sale compoziţii **Laurenţiu Cazan** a ales pentru noul său album şi pe cea intitulată „Glorie lui Isus" înregistrată cu un cor de copii.

În Olanda, Laurenţiu are mult de lucru. În ceea ce priveşte spectacolele, acestea sunt organizate, deocamdată în Veendam, Assen şi Groningen. Desigur e altceva faţă de stadioanele din România unde fanii lui stau ore în şir chiar şi în ploaie pentru a-şi asculta idolul, unde publicul cântă împreună cu el. Totuşi e bine că există un început. **„În plan spiritual, muzica nu cunoaşte graniţe"** spune Laurenţiu Cazan. **„Muzica este limba internaţională, cu ajutorul căreia, mă adresez lumii întregi".**

Într-adevăr, experienţa internaţională a lui Laurenţiu Cazan nu poate fi negată. Încă de la 15 ani face turnee prin Europa.

Cariera lui Laurenţiu a început practic, în anul 1982, odată cu lansarea pe postul naţional de televiziune a piesei „Uită tristeţea", în calitate de compozitor, orchestrator, vocalist şi multiinstrumentist (chitară, vioară, pian, muzicuţă, bas, tobe şi orgă). Succesul din România i-a deschis drumul către Danemarca, Suedia, Norvegia, Finlanda, Kuweit, Germania, Elveţia, Austria, Irlanda şi Olanda.

Piet von den Akker, care are o galerie de artă „Oera!", în oraşul Assen, din provincia Drenthe a reuşit să-l cunoască mai bine pe Laurenţiu şi astfel a devenit managerul artistului şi l-a ajutat la obţinerea cetăţeniei olandeze. Despre Laurenţiu, Van der Akker spune: **„Dacă Laurenţiu ar avea un hit în Olanda, atunci cu siguranţă ar putea cânta fără probleme oriunde în Europa".**

DANA LASC

CÂŞTIGĂTORII CONCURSULUI „CEL MAI BUN PRIETEN AL TĂU"

PREMII DE MILIOANE OFERITE DE PURINA EAGLE ŞI HY-RATION PRIN SPEED PARTNER

Câştigătorii concursului **„CEL MAI BUN PRIETEN AL TĂU"** din această săptămână sunt: **Matekovits Ladislau**, str. Blanduziei nr. 11 şi **Apreotesei Gabriel**, str. D. Gherea nr. 28, Sântana.

Fericiţii câştigători sunt rugaţi să se prezinte vineri, la magazinul **„PURINA" - SPEED PARTNER**, din Aradul Nou (Calea Timişorii - lângă magazinul **„TOP GUN"**, între orele 9,00-16,00) pentru premii. Ridicarea [illegible] va face în baza bu[illegible] de identi[illegible] reprezentând [illegible]ăini, respectiv [illegible]ci.

SCHIZOFRENIA DOMNULUI CONSTANTINESCU

Uluiala (mai să juri că e sinceră!) a președintelui Constantinescu, vis-a-vis de ostilitatea față de care este întâmpinată în public simpla sa apariție, ne pune în fața unei teribile dileme: ori dumnealui trăiește într-o perpetuă utopie, care-i cenzurează accesul la orice realitate ce nu se pliază așteptărilor sale, ori lecția predată de dl. Caramitru a fost atât de bine asimilată, încât dl. președinte nu mai poate ieși din tiparele unui rol care l-a acaparat ireversibil. În ambele variante, concluzia este una singură: dl. Constantinescu s-a rupt complet de problemele și preocupările poporului pe care-l păstorește, neputând să-i înțeleagă frământările dramatice și efortul de a face față unei tranziții sălbatice și interminabile. Desigur că, pentru a-și oferi motive de autoliniștire, dl. Constantinescu inventează cu febrilitate circumstanțe atenuante, care să-l pună la adăpost de riscurile ce ar deriva dintr-o asumare bărbătească a responsabilității. Partea tragică este că d-lui Constantinescu îi lipsește tocmai bărbăția de a recunoaște deschis că, într-o măsură mai mică sau mai mare (noi credem că într-o măsură foarte mare), o parte considerabilă din vina pentru situația catastrofală în care se găsește România îi aparține în exclusivitate. Comoditatea sau o lașitate deja cronicizată îl determină să caute virtualii vinovați mereu (și neapărat) în afara sa. Și aceștia, vinovații, se numesc pe rând: presa („cealaltă" presă!), PDSR și Ion Iliescu, PRM și Corneliu Vadim Tudor. Nici prin

gând nu-i trece că reproșurile (și huiduielile adiționale, primite „copios" și în proporție de masă) i s-ar cuveni. Da' de unde! Ingratitudinea mulțimii îi creează frustrări hamletiene, ironiile gazetarilor (malițioși și parșivi) îl oripilează. Detestă, din tot sufletul său de lider neînțeles, insensibilitatea celor din jur, care-l gratulează cu „huo" la orice ocazie (și ocazii, har Domnului, președintele Constantinescu a oferit destule). Augustul său deget se îndreaptă mustrător doar în direcția adversarilor politici, a adversarilor în general, pe care, atunci când se satură să fie protocolar, îi afurisește ca la ușa cortului și-i țintuiește la zid cu o încrâncenare prea puțin creștină. Fiindcă îi lipsește vocația toleranței, preferă postura unui Savonarola cu barbă (și cu fulgere în priviri). Gata să nege la tot pasul evidențele inconvenabile, președintele (vai, ales!) al tuturor românilor ilustrează la modul cel mai nefericit ravagiile unei schizofrenii profunde, care-i distorsionează personalitatea și-i creează falii interioare insurmontabile. În consecință, adevărul este sacrificat fără scrupule, preferându-i-se întotdeauna o fațetă edulcorată și, inevitabil, falsă. Căci, așa cum încercam să sugerăm mai sus, dl. Constantinescu fuge cu obstinație (hai să nu zicem, ca dracul de tămâie!) de adevărurile care îi sar în ochi și unui miop.

Numai că dl. Constantinescu este mai mult decât un miop. Orb și surd la cele ce se întâmplă în jurul său, trăindu-și iluziile de grandoare cu o neverosimilă detașare, dl. Constantinescu începe să ne îngrijoreze cu adevărat. Întrebarea (ba chiar obsesia) care ne dă târcoale este următoarea: oare ce cataclism ar (mai) trebui să se abată peste România, și peste români, pentru ca dl. Constantinescu să iasă, în sfârșit, din această primejdioasă apatie?

GEO GALETARU

Asemănări tragice

POLITICIENII VÂNEAZĂ ...

„Ați observat? Toți oamenii noștri politici practică vânătoarea. Chiar acelora care în tinerețe n-au vânat decât puricii din propriul lor așternut, la maturitate, odată cu puterea politică, le vine gustul vânătoarei. Să fie din ce? Din cauză că acest sport barbar, crud, hidos, aduce în acest secol vulgar ceva din noblețea cu vopsea de odinioară? Mai curând credem că oamenii politici devin vânători fiindcă vânătorii mint. Când fac declarații, când făgăduiesc, când spun că vor aduce, în schimbul votului, toate fericirile pământului asupra alegătorilor, oamenii politici mint. Mint vânătorește. Pe un vânător spusele lui nu-l angajează. Omul politic, omul vânător, de ce s-ar simți obligat să se poarte cum a promis?

E știut: pe vorbele spuse în șagă nu se pune preț. Și de asemenea e știut. Când vorbește norodului, politicianul român șuguie. Că nu zâmbește, ci dimpotrivă, se încruntă de parcă i s-ar fi aprins hambarele, nu înseamnă mare lucru. Vrea să-și ascundă șaga sub chip aspru, așa cum leproșii își ascund plăgile sub veșminte moi."

Sigur, și politicienii din trecut, vânau. Ba, Ceaușescu, deținea, în materie, cele mai mari trofee din lume. După 1989, „boala" s-a agravat: Adrian Năstase vânează cot la cot cu alți vânători din opoziție și zice că acolo nu discută politică. Aproape toți parlamentarii, miniștri, se cred obligați, pentru prestigiul lor, să vâneze.

Numai că, dragă cititorule, rândurile de început de rubrică citate sunt preluate din presa anului ... 1934. Vedeți, cam ce se petrecea atunci se potrivește - ca o mănușă - și pentru zilele noastre...

Bravos progres, bravos Națiune!

GH. NICOLĂIȚĂ

DEPUNĂTORII LA BANKCOOP - BATJOCORIȚI ÎN CONTINUARE

În numele mai multor pensionari și nu numai, vrem să întrebăm Bankcoop Arad care este soarta băncii? La solicitările noastre ni se răspunde că nu sunt falimentari. O bancă ce nu a mai făcut restituiri de 8 luni depunătorilor în ce situație este atunci?

Sumele depuse de noi nu sunt mari, doar să ajungă pentru o înmormântare, și eventual din mica dobândă mai completăm la pensia de mizerie cu care nu mai putem nici măcar să achităm regia blocului.

O persoană din conducerea băncii, cu răspunsuri punctuale, ar putea să aducă unele clarificări și speranțe în a ne putea recupera sumele depuse.

Totodată, am vrea să știm pentru ce a trebuit Bankcoop să depună contestație la cererea Băncii Naționale de a o declara falimentară, din moment ce de 8 luni de zile nu mai restituie depozitele noastre? Pentru a putea să mai lungească necazurile noastre și să-și mențină ei salariile?

CRISTEA ALEXANDRU

Piața Acad. Caius Iacob nr. 16 Bl. A, ap. 1, Arad

CUM VĂ MAI RABDĂ PĂMÂNTUL, DOMNILOR GUVERNANȚI?

A devenit un obicei al guvernanților noștri ca în prag de sărbători să ne facă o „bucurie" și ne anunță scumpirea, ba a carburanților, ba a energiei electrice, ba a gigacaloriei și acum, recent, la alimentele de primă necesitate: pâine, făină, lapte, ulei și zahăr.

De data asta avem și reduceri de preț la articolele de lux. Oare cum îi rabdă Dumnezeu pe fața pământului?! Ce articole de lux ne cumpărăm noi, pensionarii și cei cu salarii de câteva sute de mii de lei, când după ce ne plătim întreținerea locuinței abia ne mai rămâne o sută-două de mii pentru mâncare?

Reducerea e pentru ei, că ei au zeci și sute de milioane de lei venit, din care pot să-și cumpere articole de lux.

Domnul președinte Constantinescu ne promite că în anul 2000 ne va fi mai bine. Cu siguranță că ne va fi mai bine, că vin alegerile și ne vom prezenta în fața urnelor de vot și vom ștampila buletinele de vot lângă numele unui „Om", care să ne scape de ei, să-i împartă, vorba lui Eminescu, „în două cete / În nebuni și în mișei!" Nebunii la Plătărești și mișeii la Jilava!

Doamne ajută!

OLIMPIA MĂCINIC

Arad

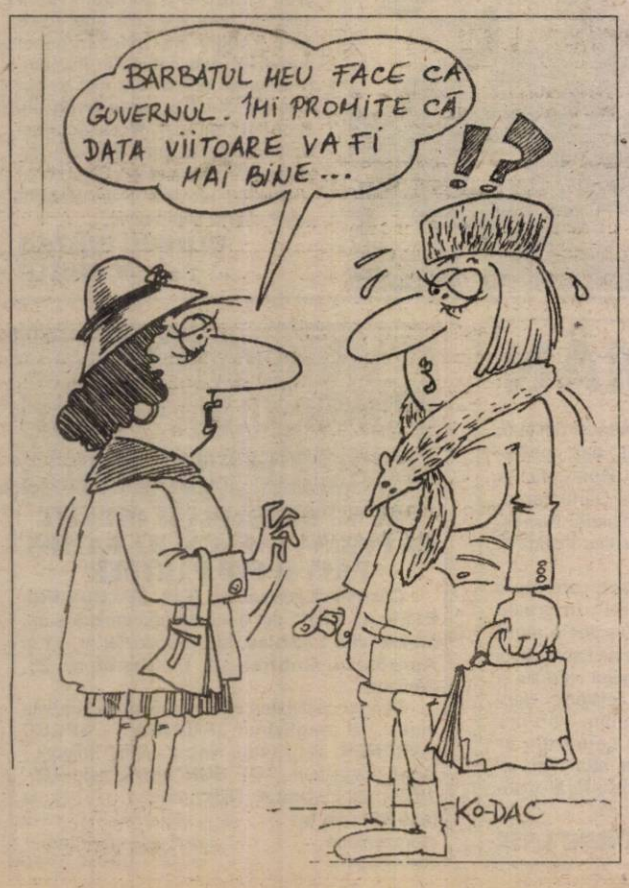

CE NE-A ADUS REVOLUȚIA DIN 22 DECEMBRIE '89?

S-a schimbat un regim comunist totalitar și dictatorial cu alte două, primul până în noiembrie 1996 și cel de-al doilea după noiembrie 1996, care nu diferă nici unul de fostul regim comunist. Foștii comuniști și-au schimbat doar pălăria și hainele, dar ideile comunist-totalitare, mentalitatea și apucăturile sunt aceleași, periculoase pentru popor și țară. Mai mult decât atât, i-au dezvățat pe mulți să muncească, astfel că aceștia cred că se poate trăi fără muncă. Acțiunile de protest și mitingurile s-au extins în toată țara, ieșind în stradă toate sectoarele economiei românești, studenți, elevi, chiar și copii de grădiniță. Panica și nenorocirile celor care trăiesc dintr-o bursă de mizerie sau un salariu la fel, începe să se întindă ca o molimă. Cu toate mitingurile și protestele de stradă, aleșilor nu le pasă de popor. Prețul a crescut considerabil față de cei mulți și oropsiți. Mai mult decât atâta, regimul actual este în imposibilitatea de a diminua deficitul bugetar și de a acorda salariile ce li se cuvin, celor din învățământ, un segment defavorizat al economiei românești. Iată unde a ajuns România post-decembristă. Actualii guvernanți nu se sfiesc să conducă un popor înglobat în atâta mizerie și sărăcie. Puterea nu mai are încotro, deoarece sacul s-a golit și nu se va umple niciodată singur. Guvernanții au început să vândă tot mai des la prețuri de nimic, uzine și fabrici care cândva erau mândria economiei naționale. Au început să vândă bănci rentabile, iar pe unele le-au distrus definitiv. Asta ne-a adus revolta din '89. Mare bramburelă, abureală, minciună, sărăcie și iar sărăcie.

VOICU SIDA

AROGANȚĂ ȘI SFIDARE

După tenebrosul Decembrie '89, am fost ca și mulți alți români martorul unor evenimente, întâmplări sau fapte cu totul incredibile. Haosul și bulversarea unui echilibru social destul de fragil, au fost preocupări de teamă îndeosebi după „schimbarea" legalizată din toamna anului 1996.

Rezultatele monstruoasei coaliții de la putere în toate planurile sunt oglinda fidelă a valorii acestora: aroganță și sfidare față de poporul român. Declinul economic este fără precedent iar nivelul de trai insuportabil. Zilnic mas-media prezintă noile „realizări" ale regimului Constantinescu: șomaj, împrumuturi, greve, creșterea prețurilor, baluri de cristal, vizite peste hotare și mizerie socială.

Ca și cum nu ar fi destul pe capul bietului român, fariseii de la guvernare punctează periodic în spiritul european cu universități maghiare, plăcuțe bilingve, predarea istoriei și a limbii române în ... limba maghiară și mai nou amplasarea statuilor.

FLORIAN MOȘ

Pase scurte cu Adrian Popescu

„NU AM CEDAT PRESIUNILOR DE LA TG. JIU, TOCMAI PENTRU A AJUNGE LA UTA”

– Adrian, cum ai descoperit pista UTA?

– Merite are Florin „cap mare" Băian, care a venit la mine și mi-a spus că UTA ar vrea să beneficieze de serviciile mele. Cum eram pe final de contract, am intrat imediat în negocieri cu președintele Lupaș, după care am și semnat pentru UTA, pe teren neutru, la Deva. Pentru exact patru ani, cu renegociere a contractului după doi ani.

– Nu ți-a pus antrenorul „Pandurilor", Mihai Stelescu, piedici de a veni la Arad, precum lui Popete ?

– Fiind la final de contract cu echipa din Tg.-Jiu, nu au avut ce să îmi facă. Totuși, Stelescu a impus conducătorilor de la Pandurii să îmi facă alt contract și să îmi mărească considerabil salariul, însă nu am cedat presiunilor, tocmai pentru a ajunge la UTA.

– Cum ai fost primit de noii colegi?

– Totul a decurs normal, colegii au fost excelenți, m-au primit cu multă căldură. Eu m-am adaptat foarte rapid, nu sunt probleme de nici un fel.

– Ce îți dorești cel mai mult în acest moment?

– În primul rând, să fiu sănătos, pentru a putea să joc. Să-i fac - apoi - pe antrenori să aibă încredere în mine, să fiu titular și să arăt că merit acest lucru. Nu mă consider în primul unsprezece, chiar dacă au plecat Mariș și Drăgan, dar voi munci pentru acest deziderat.

Președintele Lupaș îi strânge mâna fotbalistului Popescu, urându-i - parcă - „Bun venit la UTA!"

Foto: V. MUSCA

– Povestește cititorilor noștri cum e să ai inima pe dreapta...

– Nu este mare senzație cu acest fapt. Nu am avut niciodată probleme cu inima, iar doctorii din Tg. Jiu erau obișnuiți cu Adrian Popescu, cel cu inima pe partea dreaptă. Era o plăcere pentru ei când mergeam la vizitele medicale, de două ori pe an. Luni, la Arad, dna doctor Nica a fost surprinsă foarte tare când am venit la vizita medicală, întrebându-mă dacă nu am avut vreodată ceva neplăceri datorită acestui fapt. Bineînțeles că am simțit nevoia să-i explic faptul că era în interesul meu să mă tratez dacă aveam probleme, iar dânsa a acceptat punctul meu de vedere. În rest, după cum vă spuneam, nu am nimic.

– Adrian, noi îți mulțumim pentru minutele acordate și îți urăm mult succes în continuare!

LEO SFÂRA

SENIORUL DE LA UTA, 30 DE ANI ÎN SLUJBA CLUBULUI

Astăzi, 13.01.2000, actualul organizator de competiții de la clubul UTA, dl. Teodor Gherle, împlinește 30 de ani de când slujește formația fanion a Aradului. La bine și la rău, alături de multe generații de fotbaliști, antrenori și conducători, seniorul de la UTA a fost, este și - suntem convinși - va fi unul dintre pilonii importanți din cadrul clubului alb-roșu. Nea' Todor, așa cum îl știm noi toți, s-a bucurat de câștigarea titlului național în România, alături de celebra echipă UTA a anilor '70, a trăit clipe amare în unele meciuri din cupele europene, a fost în „A" și „B" ani în șir, iar acum are multe speranțe alături de italieni.

„La Mulți Ani!"

Redacția „Sport"

Prin transferul lui Drăgan

CRIȘUL CHIȘINEU-CRIȘ SE POATE ÎMBOGĂȚI PESTE NOAPTE

UTA a reușit să vândă primul jucător de când se află sub „dominație" italiană, Claudiu Drăgan, vârful de atac al „Bătrânei Doamne" a trecut în curtea liderei la zi a Diviziei A, Dinamo. Suma transferului a fost de 160.000 dolari. Toate bune și frumoase până acum. Toți ochii erau îndreptați spre UTA, spre contractul și clauzele sale, iar gândul tuturora zboară deja spre cele 40 de procente dintr-un eventual transfer la o altă echipă.

Prea repede s-a trecut însă peste o problemă aparent simplă, dar, care, prin „grija" unor juriști poate să se complice. Este vorba de o cotă parte din transferul lui Claudiu Drăgan la Dinamo, pe care, pe bună dreptate, o revendică divizionara D, Crișul Chișineu Criș. Să nu uităm că „ledu" a învățat „abc"-ul sportului rege la piticii echipei Crișul din Chișineu Criș și tot de-aici a fost convocat pentru prima oară la lotul național de juniori.

Ce s-a întâmplat mai departe cu Drăgan am aflat de la dl. Eugen Terebenț - vicepreședintele AS Crișul Chișineu Criș: **„Claudiu a fost transferat la AS Romvest. Bineînțeles contractul încheiat atunci avea foarte multe clauze, dar și un procent dintr-un viitor transfer. Mi-aduc aminte că era și o clauză de genul, să nu joace într-un eșalon valoric inferior diviziei în care activează Crișul, deoarece, asta ar însemna reîntoarcerea lui imediată la clubul-mamă".**

De-aici încolo situația se complică. Romvestul se asociază cu UTA și automat Drăgan devine jucător în „alb-roșu". **Dar poate fi considerat acest lucru un transfer?** Oricum, Crișul nu a primit nici un ban. Mai târziu, Claudiu pleacă la Rapid sub formă de împrumut și Crișul tot cu nimic se alege. **Dar, oare împrumutul poate fi considerat drept transfer?** Acum, Dinamo l-a luat definitiv pe Drăgan pentru 160.000 dolari. **Are, sau nu are, Crișul o cotă parte din acest transfer?**

Întrebări multe, „cărări" încurcate, ce musai trebuie dezlegate de juriști competenți. Oricum am suci-o, Crișul trebuie să primească ceva. Se aude de o sumă în jurul a 35.000 de dolari. E drept în rate, așa cum va primi și UTA de la Dinamo.

Ce ne facem încă cu jucătorii care vor să vină la divizionara „D" Crișul atrași de mirajul „verzișorilor"? Deocamdată, gruparea de pe Criș nu are bani stă și așteaptă liniștirea apelor, pentru a intra în discuții cu oficialii UTA-ei. Dacă îi va primi mai curând sau mai târziu vom vedea. Și asta, pentru că, orice se poate pune în discuție, numai faptul că această echipă să nu-și primească banii cuveniți. Cel puțin așa ar fi normal....

DANIEL SCRIDON

Fost la Inter Arad

GROZAV A AJUNS LA „U" CRAIOVA

Ieri, vicepreședintele clubului UTA, Ioan Ienciu, președinte la Romvest Arad, l-a plasat pe Mihai Grozav la formația de primă divizie, „U" Craiova. Fost portar la desființata Inter Arad, dar având contract cu această echipă până la vară, Grozav a fost împrumutat la formația din Bănie, pe gratis, până la iarnă. Dacă oltenii vor fi mulțumiți de jucătorul arădean, în vară, când revine la Romvest, se va intra în negocieri.

Până atunci însă, Grozav profită de faptul că Tibi Lung a fost încorporat de Steaua și - mai mult ca sigur - va fi rezerva valorosului Florin Prunea.

L. S.

În această dimineață

JUCĂTORII DE LA UTA PLEACĂ ÎN ITALIA

Neavând parcă somn, în această dimineață, la ora 7,00, lotul de jucători de la F. C. UTA, în număr de 31, se va îmbarca într-un autocar ultramodern, cu desinația Udine (Italia), unde băieții lui Rubinacci vor efectua cantonamentul din această iarnă.

Delegația va fi condusă de vicepreședintele Ioan Ienciu, deoarece președintele Marin Lupaș preferă să rămână la Arad, pentru rezolvarea problemelor de la club.

În Italia, lotului i se vor alătura nigerienii Kent și Ikpe, iar în cele 30 de zile de cantonament jucătorii de la UTA vor vedea la lucru cele mai puternice echipe din II Calcio, după cum a promis antrenorul Rubinacci.

LEO SFÂRA

FESTIVITATE CU SURPRIZE, LA CSM CONAR

Discoteca „Sfinx" de la Sala Sporturilor a fost, marți, gazda primitoare a festivității de decernare a premiilor pentru cei mai buni sportivi și antrenori ai CSM Conar Arad. La festivitate au participat o serie de „VIP"-uri precum Dan Ivan - președintele Consiliului Județean, Ioan Darida - viceprimarul Aradului, Dimitrie Cinah - director S. C. Conar S. A., Maria Melniciuc - director economic S. C. Conar S. A., Cornel Marian - director D. J. T. S. Arad, Adrian Tămaș - director adjunct D.J.T.S. Arad, Cornel Pantea - președinte C. S. UTA, Marcel Sârbu - director C. S. Ș. Gloria, Dorel Oniță - președintele secției de tenis de masă a C. S. M. Conar ș.a.

În deschidere au fost premiate echipele de tenis de masă ale clubului. Prin intermediul firmei „Maxi Mod" din Ineu, fiecare jucător a intrat în posesia unei geci - sport. De asemenea, vechiul susținător financiar al secției de tenis de masă, Titus Lupitu din Sântana, a acordat un premiu în numerar sportivilor. Abordând un nou „look" (fără barbă), președintele CSM Conar, Eugen Roman - care a condus ostilitățile - a lansat o promisiune solemnă: formația de băieți se va înscrie în cupele europene intercluburi!

La ramura sporturilor neolimpice a fost recompensat Cristian Faur (automodelism), pregătit de nimeni altul decât propriul său tată. Momentul a fost urmat de prima reprezentație de gimnastică aerobică, oferită de medaliatele la „naționale", mult gustată de asistență. S-a trecut, apoi, la premierea sportivilor olimpici. O premiere... surpriză, ea desfășurându-se într-un cadru destins, umoristic, cu epigrame compuse de însuși președintele clubului, caricaturi și diplome de excelență. Iată, însă, ierarhia celor mai valoroși: 1. Iulian Raicea - tir, 2. Gheorghe Gușet - atletism, 3. Otilia Bădescu - tenis de masă, 4. Adrian Todor - tir, 5. Lucia Mihalache - tir - talere, 6. Ionel Oprea - atletism, 7. Constantin Covaci - gimnastică și Ilie Bănișor - atletism, 8. Adrian Dodean - tenis de masă, 9. Georgeta Olaru - tenis de masă, 10. Lucia Bălaș - tenis de masă și Mihai Stanislav Telechi - judo. Întrucât o parte a laureaților a absentat din motive obiective, premiile au fost ridicate de antrenorii sportivilor. În timp ce președintele „CSM"-ului s-a afișat fără obișnuita barbă, sportivul numărul 1, Iulian Raicea, a purtat-o bucuros și a stârnit admirație.

După încă un moment de gimnastică, având în prim - plan sportivele antrenoarei Rodica Marcov, a fost din nou rândul... surprizelor. Presa a fost răsplătită pentru activitate de vicepreședintele Vasile Păltinean, reprezentanții mass-media - luați puțin pe nepregătite - ridicându-și diplomele de excelență. Tot o diplomă de excelență i-a fost înmânată lui Ioan Alexandru Weber, managerul (zis „menajerul") clubului.

Finalul a fost dedicat sponsorului principal, S.C. Conar S. A. conducătorii firmei de construcții, Dimitrie Cinah și Maria Melniciuc, ținând un scurt discurs.

De acum, toate privirile sunt îndreptate spre marile examene ale anului 2000. Olimpiada este mai aproape decât pare, trei sportivi Iulian Raicea, Gheorghe Gușet și Otilia Bădescu reprezentând gruparea la **evenimentul de la Sydney**.

ADRIAN HĂRȚĂU

DINAMO NU SE MAI OPREȘTE DIN TRANSFERĂRI

• Divizia A pare că „a luat foc" în această perioadă de iarnă. Mercato-ul românesc este mai activ ca niciodată, echipele bucureștene fiind într-o vervă deosebită. Nici celelalte formații nu se lasă mai prejos, luptele pentu jucători fiind incredibile. • Dinamo nu se mai oprește din transferuri. După Stere, Iliuciuc, Macavei, Tâlvan, Cristi Vlad și Claudiu Drăgan au urmat în ultimele zile: Gabi Popescu (împrumutat de Valencia până la vară), Onuț (Petrolul - din vară). Cornel Dinu va lua în pregătiri și doi macedonieni de la Vardar Skopje - Bajevski (20 de ani, fundaș) și Stojanov (24 de ani, atacant). Pentru Răducioiu se duc în continuare tratative cu Bersica. • Un caz interesant rămâne în continuare transferul lui Buta de la F.C. Brașov, cu acte în regulă la Dinamo, care i-a și fixat o clauză de reziliere de 1,5 milioane de dolari. Jucătorul care dorește să joace la Rapid a depus memoriu la federație însă șanseie sale sunt minime • Steaua l-a achiziționat pe atacantul echipei Bora Banja Luka, Zoran Novakovic la pachet cu fratele geamăn al acestuia, Dragan, de meserie fundaș. • F.C. Național a obținut acordul Valenciei de a-i înregimenta până la vară pe Sabin Ilie și Iordache. • Steaua l-ar putea pierde și pe Roșu, dorit de Numancia și mai nou Bologna. • Brașovul l-a adus pe Răzvan Lucescu, iar CSM Reșița pe Balea (CFR Caransebeș) și Brici (Gloria Reșița). Oțelul s-ar putea să-l piardă pe Mihalache, aflat în probe în Belgia, la F.C. Malines. • Coborând un eșalon mai jos, apar vești bune pentru F.C. Bihor. Dinamo dorește o filieră în vestul țării instalându-și fosta glorie, Costel Orac, la cârma echipei orădene. • Vești despre stranieri

Bursa știrilor

Dorinel Munteanu a revenit pe gazon după trei luni, în tricoul lui VFL Wolfsburg. Tot o revenire poate fi cea a lui Daniel Prodan, convocat pentru prima oară de Glasgow Rangers pentru un meci oficial, după o lungă accidentare. Cosmin Contra este dorit în ultima vreme de Barcelona, ca urmare a bunelor evoluții de sub tricoul lui Alaves. • Trecând la alte sporturi să spunem că raliul Paris - Dakar - Cairo este în pericol de a nu se putea desfășura datorită atacurilor teroriste. • Magic Johnson va mai juca baschet timp de doi ani pentru echipa suedeză Magic M7. • Jucătoarea americană de tenis, Venus Williams, numărul 3 în clasamentul WTA, nu va participa la internaționalele de Tenis ale Australiei datorită unei întinderi a tendoanelor de la mâna stângă.

DACIAN TODUȚA

DONAȚIA PRIMITĂ DE CĂTRE CDU ARE LEGĂTURĂ CU O UZINĂ DE ARMAMENT DIN CANADA

Comerciantul de arme Karlheinz Schreiber a afirmat că suma de 100.000 de mărci în bani lichizi donată în 1994 actualului președinte al Uniunii Creștin-Democrate (CDU), Wolfgang Schaeuble, era legată de un proiect al filialei canadiene a grupului german Thyssen de construire a unei uzine de armament, relatează AFP.

În mod concret, era vorba de obținerea unui sprijin politic pentru această uzină, care urma să fabrice blindate ușoare destinate misiunilor de menținere a păcii, a precizat omul de afaceri germano-canadian, care se află la originea scandalului încasărilor ilegale ale creștin-democraților, într-un interviu apărut în cotidianul "Die Welt" de miercuri.

Schreiber era la vremea respectivă președintele filialei canadiene a grupului Thyssen, Thyssen-Bearhead-Industries. Conform celor spuse de el, contactele sale cu CDU, ca și cele cu SPD - Partidul Social-Democrat, erau destinate exclusiv "realizării acestui important proiect".

Schaueble a susținut, marți, că Schneider îi fusese prezentat la vremea respectivă drept un om de afaceri specializat în "marcaje rutiere" sau ceva asemănător.

Deja la sfîrșitul lunii noiembrie, Schneider afirmase că a donat un milion de mărci în bani lichizi Uniunii Creștin-Democrate, pentru a obține undă verde din partea cancelarului Helmuth Kohl, pentru o tranzacție cu blindate cu Arabia Saudită.

Schreiber, care locuiește la Toronto, face deja obiectul unei proceduri de extrădare pusă pe rol de către justiția germană, care îl acuză de o fraudă fiscală de peste 25 de milioane de mărci.

În Franța a fost editată

O ENCICLOPEDIE A IGNORANȚEI

„Mamutul este un magazin din epoca dinozaurilor": „această frază reprezintă doar una dintre nenumăratele „perle" debitate de elevi, părinți și... profesori.

Toate aceste „perle" au fost strânse într-un volum intitulat „Perlele școlii" de ziaristul Jerome Duhamel. Lucrarea, considerată pe bună dreptate o enciclopedie a ignoranței, conține 1200 de „perle" apațnând, în primul rând, elevilor, cu vârste cuprinse între 8 și 18 ani, având totodată și un capitol rezervat „perlelor" părinților și profesorilor. Astfel, aflăm cu stupoare că fostul eliberator al Franței ocupate de naziști „Charles de Gaulle a fost încoronat împărat în anul 800" sau că „Hitler vrea să creeze rasa acarienilor."

Aflăm, de asemenea, că „oțelul este un material mai rezistent decât lemnul", că un „septuagenar este un romb cu șapte laturi", că „ficatul este un organ secretat de alcoolism" sau că „obezitatea este o maladie care-i afectează doar pe cei grași."

Uneori, suprarealismul are și un anumit farmec, ca de exemplu în afirmații de genul: „fără pene, mașinile ar fi inumane" sau „cel mai mare miracol al medicinei este boala".

Nici părinții nu rămân mai jos decât fiii lor atunci când îi întreabă pe profesori: „cum vreți să vă răspundă copilul meu dacă îi vorbiți în engleză la orele de engleză", sau când afirmă „deși este bolnav, l-am trimis la școală pentru că aici se poate odihni mai bine."

Cartea conține însă, spre surprinderea tuturor și „perle" ale profesorilor, ca de exemplu: „orice absență prelungită trebuie să fie de scurtă durată" sau „accesul în vestiarul fetelor este permis numai elevelor de acest sex". Nici regulamentul de ordine internă nu este scutit de inepții, cum ar fi: „elevul odat intrat în liceu nu mai iese" sau „lecțiile de engleză se vor ține de-acum înainte în germană".

În prefața lucrării sale apărute în Editura Albin Michel, Jerome Duhamel confirmă autenticitatea acestor „perle". Totuși, pentru a-i consola pe cei care se vor simți vizați, el amintește de o fișă școlară întocmită în 1946, unui elev al Liceului Carnot din Paris, în care scria: „este prea vorbăreț prea distrat și prea nervos pentru a reuși." Nefericitul elev nu era altul decât...Jacques Chirac, președintele Franței.

(AFP)

PRIMĂRIA MUNICIPIULUI BUCUREȘTI

Comunicat

Având în vedere prevederile Deciziei nr. 70/09.11.1999, din Ordonanța de urgență a Guvernului României nr. 63/98 privind energia electrică și termică, publicată în M. O. nr. 633/24.12.1999, art. 5 și art. 15, lit. „h" din contractul-cadru de furnizare a energiei termice.

Începând cu data prezentei, S. C. Arterm S. A. Arad NU va mai proiecta și monta cu titlu gratuit contoare de a. c. m. și încălzire la consumatorii casnici.

Operațiunea de montaj poate fi făcută de S. C. ARTERM S. A. Arad în cadrul unui contract încheiat pe bază de deviz acceptat de solicitant.

S.C. „AUTO M.D.A." SRL

CALEA TIMIȘOAREI NR. 50
TEL. 057/286283. FAX 057/278757

ANGAJEAZĂ
AGENT DE VÂNZĂRI

CONDIȚII:
- EXPERIENȚĂ ÎN DISTRIBUȚIE - VÂNZĂRI (min. 1 an)
- VÂRSTA MAXIMĂ 35 ANI
- CARNET DE CONDUCERE CAT. B
- STUDII SUPERIOARE
- SPIRIT ÎNTREPRINZĂTOR
- STAGIUL MILITAR SATISFĂCUT
- DOMICILIUL STABIL ÎN ARAD

TRIMITEȚI C.V. PE ADRESA FIRMEI, ÎNSOȚITĂ ȘI DE O SCRISOARE DE INTENȚIE PÂNĂ LA **DATA DE 20.01.2000**

ÎNREGISTRĂRI VIDEO „ÎNȘELĂTOARE" ALE UNUI ATAC AL NATO ÎN KOSOVO

Alianța Atlantică a difuzat benzi video prezentând bombardarea, anul trecut, a unui tren de pasageri în timp ce trecea un pod iugIsoav, în Kosovo cu o viteză de trei ori mai mare decât cea normală, creând impresia că atacul a fost inevitabil, potrivit ziarului Frankfuter Rundschau.

Două benzi video au fost filmate cu camere situate chiar la nivelul proiectilelor de localitatea sârbă Grdelitke, la 12 aprilie. Un tren care trecea în momentul acela pe pod a fost lovit din plin de proiectilele ce au provocat moartea a 14 călători, potrivit ziarului.

Reprezentanții NATO au declarat, la vrema respectivă, că trenul și-a făcut apariția atât de repede pe pod, încât nu a fost timp suficient pentru a reorienta proiectilele AGM-130. Benzile video fiind folosite în sprijinul acestei afirmații. Acest episod a fost unul din multe altele în care diferitele proiectile ale NATO și-au greșit ținta sau au lovit obiective prost identificate în timpul campaniei din Kosovo.

Publicația germană a citat o sursă a forțelor aeriene ale SUA din Europa, care a declarat că problema aparatului video, care a atribuit greșeala sistemelor informatice a fost descoperită câteva luni mai târziu. După descoperirea sa, forțele aeriene nu au văzut nici un motiv pentru a face publică eroarea, potrivit sursei neidentificate a ziarului.

Locotenent-colonelul Mike Philips, purtătorul de cuvânt al sediului central al NATO din Belgia a declarat că articolul publicat de ziarul Runsdchau este corect, dar că „nu schimbă cu nimic faptele deja prezentate la conferința de presă", organizată în aprilie de Alianță.

„Pilotul a acționat de bună credință și nu a putut reorienta proiectilul atunci când trenul a apărut pe ecran", a declarat domnul Philips. El a precizat că NATO a ținut cont, pentru prima dată, de problema prezentată de înregistrarea video în luna octombrie, prilej cu care a început o examinare detaliată a episodului.

„În acel moment am examinat afirmația că banda video s-a proiectat la o viteză excesivă și am descoperit că așa au stat lucrurile. Acest lucru s-a datorat unei erori tehnice a computerului folosit de agenții de informații." (CNN)

LUAREA DE OSTATICI A PASAGERILOR AVIONULUI COMPANIEI „INDIAN AIRLINES" NU A FOST ÎN ZADAR

Luarea ca ostatici a pasagerilor avionului companiei Indian Airlines nu va fi în zadar. Washingtonul, care a susținut mult timp Pakistanul, devine conștient de rolul jucat de Islambad în comiterea unor acte de terorism.

Datorită atitudinii de cooperare la „înalt nivel" manifestată de Washington pentru găsirea unei soluții în chestiunea teribilei deturnări a avionului, India și Statele Unite se apropie în problema luptei antiteroriste.

Politica americană - ca și cea a Indiei - este de a nu negocia și de a nu face nici un compromis cu teroriștii. Este motivul pentru care Casa Albă a susținut linia dură adoptată de New Delhi. Cu toate acestea, circumstanțele excepționale în care s-a petrecut drama - și îndeosebi faptul real că avionul a fost deturnat către o țară cunoscută pentru simpatiile sale față de extremiști - au determinat în cele din urmă Washingtonul să susțină soluția pașnică aleasă de India.

Naresh Chandra, amdasadorul Indiei în Statele Unite, a recunoscut că Washingtonul a furnizat Indiei un ajutor, ale cărui detalii nu pot fi făcute publice. Poate că a fost nevoie de o deturnare de asemenea anvergură (cu 20 de americani la bordul aparatului) pentru a le reaminti americanilor lupta pe care trebuie să o ducă New Delhi împotriva terorismului.

De fapt, până în prezent, Washingtonul a avut tendința să considere recrudescența terorismului în India o problemă în principal internă, legată doar de tulburările locale care agită diferite părți ale Indiei, îndeosebi statul Jammu și Cașmir. Aceasta însemna să se facă puțin caz de forțele străine care susțin acest flagel.

Deși Washingtonul ezită încă să evoce complicitatea Pakistanului în punerea la cale a acestui act terorist, oficialitățile americane sunt tot mai conștiente că, prin acțiunea anumitor elemente necontrolate ale ISI (serviciile secrete pakistaneze), această țară a devenit un teren fertil pentru terorism.

Deturnarea aparatului a consolidat, de asemenea, poziția Indiei pe lângă unii parlamentari americani, care au ținut să-și exprime solidaritatea cu New Delhi.

Într-una din declarațiile cele mai semnificative publicate cu acest prilej, Bill McColum, care conduce grupul de acțiune din Congres în probleme de terorism și acte de război neconvenționale, a descris acest episod ca o manifestare „de terorism susținut de către un stat", fără a identifica țara vizată. „SUA și societățile civilizate ale planetei nu trebuie în nici un caz să închidă ochii asupra acestei forme de acte deosebit de inumane. Noi și aliații nostri, între care India, trebuie să luptăm împreună împotriva terorismului pentru a proteja viata bărbaților, femeilor și copiilor nevinovați ai acestei lumi", a adăugat Bill McCollum.

În opinia lui Frank Pallone, un alt membru al Congresului SUA, sprijinul Pakistanului față de mișcarea separatistă din Cașmir merge „mult mai departe" decât sprijinul moral și politic recunoscut de Islamabad. „Apreciez că Pakistanul trebuie să dea socoteală pentru contribuția sa la această violență și la această instabilitate. Ar trebui să exercităm o mai mare presiune asupra acestei țări, pentru a o determina să contribuie la o soluționare, iar nu să continuie să agraveze această problemeă", a conchis Frank Pallone.

(TRADUCERE ȘI ADAPTARE DE TANȚI LUCHIAN - COURRIER INTERNATIONAL DIN 6-12 IANUARIE)

S.C. MANITOBA TEX SRL

ANGAJEAZĂ: Personal pentru imprimerie, bărbați și femei.

Experiența în domeniu reprezintă un avantaj.

Solicităm caracterizarea de la ultimul loc de muncă și oferim salariu atractiv.

Telefon: 250505; fax: 281322.
Adresa: str. Ursului, nr. 21.

(1287235)

S. C. Ecos-Impex SRL

Arad, Calea A. Vlaicu 257 (lângă Peco) tel. 289740

DEPOZIT MATERIALE DE CONSTRUCȚII

Vinde din stoc și preia comenzi la
- țigle indigene și din import Ungaria
- cărămidă indigene și import Ungaria
- B. C. A. și bolțari din beton
- oțel beton
- var, ciment, iposos, glet, adezivi
- plasă gard, rabitz, cuie
- diferite materiale de construcții

NOU

Oferta lunii - țiglă tip Romana 14 buc./m. p. - 30 ani garanție - 4500 lei/buc. inclusiv TVA.

(4873577)

Licitație

La data de 27.01.2000, ora 12,00, se vinde la licitație publică imobilul proprietatea urmăritului Cilan Gheorghe, situat în com. Fântânele, nr. 501, județul Arad, cu prețul de strigare de 45.000.000 lei.

Licitația va avea loc la sediul Judecătoriei Arad, cam. 104, executori judecătorești.

Informații zilnic orele 8,00-12,00.

(4873573)

BB Computer SRL

ARAD Str. N.Bălcescu nr.12 tel/fax: 057-280555, 280666

AUTORIZAT DE CENTRUL NAȚIONAL DE PREGĂTIRE ÎN INFORMATICĂ BUCUREȘTI CPI S.A.

Centrul teritorial de pregătire în informatică
organizează următoarele cursuri

Utilizare Windows 98 (Inițiere)
Programat: 18.01.2000 dimineața
19.01.2000 după masa

Utilizare AUTOCAD 2000 (2D și 3D)
Programat: 20.01.2000 după masa

Utilizare Excel 2000
Programat: 15.02.2000 după masa

Utilizare Servicii Internet (www, ftp, e-mail, chat)
Programat: 29.02.2000 după masa

Important:
Cursanții care au absolvit mai multe cursuri pot primi diplome de calificare în meseriile:
-programator aplicații de gestiune(studii superioare)
-analist programator ajutor
-operator

Diplomele sunt eliberate cu avizul MINISTERULUI ÎNVĂȚĂMÂNTULUI
Se acordă reduceri pentru: elevi, studenți, șomeri și la cumpărarea calculatoarelor BB

INFOTON ROMÂNIA
Str. L. Blaga, nr. 2-4
Tel.: 280175, 281800
Instalații de secretariat modulare INFOTON 204/408
Centrale telefonice PANASONIC (mică, medie și mare capacitate)
Faxuri PANASONIC, Af310
Telefoane pentru linii individuale și cuplate PANASONIC, SIGNO, AKTRON
NOI DĂM TONUL COMUNICAȚIILOR
Service garanție și post garanție

HÂRTIE AMBALAJ
Vindem HÂRTIE AMBALAJ pentru împachetat produse alimentare și nealimentare.
TELEFON: 094-853847

GRUP ȘCOLAR ECONOMIC ADMINISTRATIV ARAD
Angajează prin concurs **CONTABIL ȘEF**
Condiții: - studii superioare economice
- vechime în contabilitate bugetară, minim 5 ani
Relații suplimentare la sediul Liceului, Piața G. Enescu, nr. 2.
Concursul va avea loc în data de 24.01.2000, ora 10,00.
Dosarele se primesc până în data de 21.01.2000 ora 12,00.
(1287251)

S.C. „BELSIRIM IMPORT EXPORT" S.A.
Angajează pe bază de contract de muncă, în condiții de salarizare deosebite
1) **2 experți contabili** sau **contabili autorizați** cu studii superioare
Acte necesare: ● copie legitimație CECAR
● curriculum vitae
cunoștințele de operare pe calculator sunt obligatorii
2) **6 impiegați mișcare** (auto)
Acte necesare: ● documente care să ateste o vechime de minim 5 ani în domeniu
● curriculum vitae
3) **20 mecanici auto 5 ani vechime**
4) **1 șef atelier reparații auto** (Facultate mecanică)
Informații suplimentare la tel. 057/2841[illegible] sediul firmei din Arad, str. Câmpul Liniștii nr. 1A.
(4873571)

S.C. PREFIN EST EUROPE S.R.L.
STR. 6 VÂNĂTORI NR. 35/A - ARAD
ANGAJEAZĂ
CONTROLOR TEHNIC DE CALITATE
PENTRU FIRMELE COLABORATOARE
DIN AFARA ORAȘULUI ȘI JUDEȚULUI
CONDIȚII:
● **Experiență în domeniul confecții îmbrăcăminte**
● **Vârsta maximă - 30 ani**
● **Disponibilitate la program prelungit de lucru**
● **Cunoștințe de limba italiană**
Cei interesați se vor prezenta la sediul societății începând cu data apariției anunțului în ziar.
SALARIZAREA VA FI ATRACTIVĂ, CONFORM EXPERIENȚEI DE LUCRU.
(1287242)

SOCIETATE MIXTĂ ROMÂNO-GERMANĂ
cu sediul în Arad - str. V. Milea nr. 44
Angajează:
inginer zootehnist sau medic veterinar în următoarele condiții:
● vârsta maximă - 35 ani
● operare pe calculator (Word, Excel)
● experiență în domeniu
● carnet de conducere categoria B
● disponibilitate pentru depalsări în țară
● condiții de salarizare deosebite
● condiții de muncă deosebite
Informații la S. C. AGRIROM S.R.L.
Tel: 250880 (între orele 10,00-16,00)
(4873575)

DIRECȚIA DE SĂNĂTATE PUBLICĂ A JUDEȚULUI ARAD
organizează concurs în data de 01.02.2000, ora 9,00, pentru ocuparea următoarelor posturi vacante la Compartimentul Managementul Îngrijirilor de Sănătate:
1 post asistent medical principal cu PL profil obst.-ginecologie
1 post asistent medical principal cu PL profil ocrotire
Înscrieri și relații suplimentare la Serviciul RUNOS al DSPJ Arad, telefon 236484.
(1287264)

INTERNATIONAL COMPUTER SCHOOL ARAD
vă oferă următoarele cursuri:
❖ INIȚIERE PC COPII ❖ LIMBA ENGLEZĂ
❖ OPERATOR PC ❖ AGENT VÂNZĂRI
❖ CONTABILITATE ❖ PUBLIC RELATIONS
DIPLOME AVIZATE M.E.N.
CERTIFICATE ELIBERATE DE MINISTERUL MUNCII
PLATA ÎN 4 RATE
INFORMAȚII ȘI ÎNSCRIERI:
PIAȚA SPORTURILOR BL. 25 (IIRUC)
TELEFON : 23.03.09, orele 8 - 18.

Centrul de Limbi Moderne
INTERNATIONAL HOUSE
str. G. Coșbuc nr. 1
Arad Tel.: 257223
Organizează interviu pentru ocuparea postului de secretar - relații cu publicul.
Condiții: limba engleză fluent, pricepere în relațiile cu publicul, cunoștințe de operare pe computer.
Persoanele interesate sunt rugate să depună un curriculum vitae și o scrisoare de motivație în limba engleză la sediul nostru, zilnic între orele 16-19.
Interviurile vor avea loc joi, 20.01.2000.
Numai cei selectați vor fi contactați pentru interviu.

SC BAZA ATELIERE ȘI TRANSPORT ARAD SA
str. Poetului nr. 131/a
ANGAJEAZĂ
- vânzători, absolvenți de liceu
- sudor electric și sudor autogen, cu o vechime minimă de 5 ani în meserie
- electrician auto cu o vechime de 5 ani în specialitate și cunoștințe în reparația acumulatorilor
- lăcătuș cazangiu
Informații la telefoanele: 289700; 273242 interioare 117, 120, 140 și 158.
(1287250)

S. C. TRANSDARA S. A.
Angajează:
● manager
Condiții:
● studii superioare tehnice sau economice
● vechime în activitate de conducere 5 ani
● cu aptitudini de conducător
● domiciliul în Arad, permis de conducere, telefon
Relații: Sibiu, tel. 069/231012 sau 069/231113 int. 146, Arad 057/256309 sau 057/256308.
(4873576)

VÂNZĂRI APARTAMENTE O CAMERA

Vând garsonieră mobilată, Micălaca bloc 231; 6.700 DM, negociabil. Telefon 557315. (373)

Vând foarte ieftin garsonieră în comuna Pecica. Telefon 415108. (675)

Vând garsonieră cf. III, îmbunătățită, Calea A. Vlaicu. Telefon 511998, după ora 16. (673)

Vând garsonieră Vlaicu, et. I, balcon, 8.800 DM, negociabil. Telefon 254973, 093 413 937. (712)

Vând apartament 1 cameră, Banu Mărăcine nr. 1, bl. 1, ap. 21. (698)

Vând garsonieră confort I, îmbunătățită, etaj 3, zona 700 Micălaca. Telefon 282460. (702)

Vând urgent garsonieră confort I, parter, Micălaca, posibilități privatizare, str. Cenad, bloc 233, ap. 12. Informații după ora 17. (831)

Vând garsonieră confort III, îmbunătățit, str. Patria. Telefon 094.523.701. (834)

Vând garsonieră confort I, etaj 3, Vlaicu, mobilată și superîmbunătățită. Telefon 092.747.399. (853)

Vând garsonieră confort II, Confecții, 5.000 DM. Telefon 273563. (876)

Vând apartament 1 cameră, Arad, str. Crasna, bloc F, etaj I, preț informativ 9.000 DM. Telefon 514778. (894)

Vând garsonieră ne(mobilată) lux, cameră, hol, băile duș, gresie, faianță, parchet, frigider, cuptor gaz, telefon, satelit, Calea Romanilor, etaj III, 6.400 DM. Telefon 237048. (901)

Vând garsonieră Vlaicu, Ursului, 3.500 DM. Telefon 094.623.755; 242153. (909)

Vând garsonieră etaj I, Alfa și pământ 2,08 ha. Informații orele 16-21, telefon 276864. (608)

VÂNZĂRI APARTAMENTE DOUĂ CAMERE

Vând apartament 2 camere, garaj, str. 6 Vânători. Telefon 255940. (648)

Vând apartament 2 camere, confort I, et. I, zona Confecții. Telefon 094.510.374. (697)

Vând apartament 2 camere, cu garaj, Micălaca. Telefon 253686. (319)

Vând apartament 2 camere, bloc 512, ap. 19, Micălaca. Telefon 219959. (310)

Vând apartament str. Ecaterina Varga, 2 camere, et. II. Telefon 260094. (381)

Vând apartament 2 camere, Vlaicu, str. Hațeg, etaj VIII, 10.700 DM. Telefon 212221; 092.620.475. (381)

Vând apartament 2 camere, decomandat, et. 4, 2 balcoane închise, 2 băi, bucătărie și hol mare + îmbunătățiri, bl. Z24, Aurel Vlaicu, 20.000 DM, negociabil. Telefon 244466, după ora 20. (210)

Vând apartament amenajat stil occidental, str. Miron Costin, etaj 3, 2 camere, preț 31.000 DM negociabil. Telefon 094. 160.581. (402)

Vând urgent apartament 2 camere, ultracentral. Telefon 094 764 885. (689)

Vând urgent apartament 2 camere, Micălaca, 13.800 DM, negociabil. Telefon 270856. (570)

Vând apartament 2 camere, zona Podgoria, et. 4/4, preț avantajos. Telefon 092. 372.730. (776)

Vând apartament 2 camere, Chișineu Criș, central, îmbunătățit. Telefon 094. 556.105. (779)

Vând apartament central 2 camere, et. III. Informații telefon 272676, orele 7-14; 253082, orele 14-20.

Vând apartament 2 camere, confort I, Vlaicu, ocupabil imediat; 13.800 DM negociabil. Telefon 270834. (570)

Vând apartament 2 camere, zona Podgoria, bloc G, etaj I. Telefon 233588. (665)

Vând apartament 2 camere decomandate, etaj IV. Telefon 263703 după ora 18. (622)

Vând apartament 2 camere mobilat, etaj 4/8, zona 300 Micălaca; preț 21.000 DM negociabil. Telefon 094. 568.805. (794)

Vând apartamente cu 2 și 3 camere. Telefon 212474. (793)

Vând convenabil apartament 2 camere, etaj intermediar, Micălaca. Telefon 253326. (772)

Vând apartament 2 camere decomandate, Pasaj Micălaca. Telefon 094.523.701. (834)

(Continuare în pagina 14)

(Urmare din pagina 13)

Vând apartament 2 camere decomandate, central, confort I, amenajat stil occidental, bun și pentru spațiu privatizare, telefon și satelit și pivniță. Telefon 235538. (742)

Vând apartament 2 camere, etaj I, Podgoria, semidecomandat, 24.000 DM. Telefon 254619; 094.183.663. (819)

Vând apartament 2 camere, Piața Spitalului, etaj inferior, 24.200 DM. Telefon 253364. (812)

Super ocazie! Vând apartament 2 camere Vlaicu, ocupabil imediat, 9.800 DM. Telefon 253364. (812)

Vând urgent apartament 2 camere confort 2, parter, canalizare separată, contorizare separată, îmbunătățiri, preț negociabil, zona Fortuna. Telefon 057 - 242579; 094. 698.567. (864)

Vând urgent apartament 2 camere, tot confortul, str. Șt. Cicio Pop, nr. 15, ap.2. (873)

Vând apartament 2, 3, 4, 5 camere. Telefon 220400. (883)

Vând apartament 2 camere, confort II, parter, zona Aradul Nou. Telefon 094.625.850. (889)

VÂNZĂRI APARTAMENTE TREI CAMERE

Ocazie! Vând apartament 3 camere, Alfa, etaj inferior; 16.800 DM. Telefon 270856. (570)

Ocazie! Vând urgent apartament 3 camere, la cheie, la bloc, ultracentral, zonă liniștită, confort I sporit, etaj II, balcon la 2 camere, 2 holuri mari, vedere spre răsărit; preț 36.500 DM, puțin negociabil. Rog oferte serioase, exclus agenție. Telefon 092.349.064. (412)

Vând apartament 3 camere, decomandat, parchetat, et. I, Micălaca, 22.500 DM. Telefon 092 344 743. (276)

Vând urgent apartament 3 camere, et. II, cartier Confecții, bl. 4, sc. A, ap. 11. Telefon 094 619 820. (652)

Vând apartament bloc 3 camere. Telefon 283679 după ora 19. (560)

Vând convenabil apartament 3 camere, îmbunătățit, garaj, Piața Sporturilor. Telefon 270872. (772)

Vând apartament 3 camere Polivalentă, etaj I, îmbunătățit, 34.700 DM. Telefon 253364. (812)

Vând în Seleuș, apartament 3 camere, îmbunătățit. Telefon 511239. (4112546)

Vând apartament 3 camere, Vlaicu, bloc contorizat, semidecomandat, etaj 3/4, curte interioară, parchet, lavabil, bolte geamuri termopan, boxă; preț 24.000 DM negociabil. Telefon 094.640.662. (877)

Vând apartament 3 camere, str. Milova. Telefon 095. 608.435. (910)

VÂNZĂRI APARTAMENTE PATRU-CINCI CAMERE

Vând apartament 4 camere, decomandat, contorizat, gară, Bihorului. Telefon 223552. (725)

Vând convenabil sau închiriem apartament 4 camere, etaj IV, îmbunătățit, decomandat, în Micălaca, bloc 217. Telefon 094.797.824 sau 057 - 245646. (621)

Vând apartament Samantha central, Malul Mureșului, 3 camere, 2 băi, 2 balcoane, garaj cu încălzire centrală și apă curentă caldă și rece; telefon, satelit, interfon. Telefon 057 - 232675 după ora 15. (822)

Vând apartament 4 camere, Parporgescu, bloc 37, decomandat, îmbunătățiri, vedere la Mureș. Telefon 222828; 092. 558.368. (890)

VÂNZĂRI CASE

Vând casă ultracentral, parter- „Margo", etaj-apartament. Telefon 234862. (336)

Vând casă comuna Mișca și 4 ha pământ. Telefon 252517. (251)

Vând ieftin casă mare în Aradul Nou. Telefon 092. 226.357. (341)

Vând casă mare, construcție nouă, toate facilitățile, Micălaca-Miorița. Telefon 092.292.559. (621)

Vând casă 6 camere 1000 mp, Micălaca (2 spații comerciale, Piața Soarelui), toate condițiile. Telefon 092.292.559. (621)

Vând casă 3 camere, bucătărie, baie + 0,5 ha extravilan, Șagu nr. 380. (704)

Vând casă nouă cu magazin alimentar în funcțiune, str. Constantin Brâncuși nr. 65. Relații la adresă sau telefon 244707. (769)

Vând vilă cu etaj, cinci camere, zonă excepțională, Calea Romanilor, 120.000 dolari. Telefon 092.344.705. (780)

Vând convenabil casă cu toate dotările, zonă bună. Telefon 092.255.386. (781)

Vând casă ocupabilă, în Sânicolaul Mic, 30.000 DM. Telefon 056-283926, 057-460064. (178)

Vând casă mare cu grădină în Pecica sau schimb cu similar sau apartament în Arad. Telefon 241841. (651)

Vând urgent casă frumoasă tot confortul, grădină, Grădiște. Telefon 276271. (801)

Vând casă (3 camere + dependințe) + hală 60 mp în Aradul Nou (este gaz). Telefon 286333. (797)

Casă de vânzare în comuna Sântana, nr. 33, str. Aradului. (790)

Vând casă cu etaj, în Șofronea, neterminată, 45.000 DM. Telefon 094.938.713. (90)

Vând casă în Chișineu-Criș, str. Bicaz, nr. 2. Telefon 520402. (568)

Vând casă în Chișineu-Criș (Pădureni), str. Crizantemelor, nr. 25. Telefon 520402. (568)

Vând casă 3 camere, dependințe și grădină mare, în comuna Livada. Telefon 094. 555.692; 276641, orele 17-20. (495)

Vând casă cărămidă sau închiriem 500 mp grădină în Bujac, zonă neinundabilă, str. Lăcrămioarelor, nr. 15. Telefon 057 - 245646; 094.797.824. (624)

Vând casă 4 camere, dependințe, anexe, grădină, în Vladimirescu; preț 40.000 DM. Telefon 282733. (832)

Vând casă cu spațiu comercial, str. Andrei Șaguna. Telefon 256859. (813)

Vând urgent casă, grădină, Zimandu-Nou, nr. 81. Telefon 224322. (869)

Vând casă în Gai, lângă RAR, 27.000 DM negociabil sau schimb cu apartament 3 camere + mică diferență. Telefon 245845. (904)

Vând urgent casă în Pâncota, str. Fazanului, 20.000 DM. Telefon 466969. (3231754)

Vând casă 4 camere + dependințe, cartier Pârneava. Telefon 057 - 223568; 233772. (903)

VÂNZĂRI SPAȚII

Vând gheretă bar, preț avantajos, vad foarte bun. Informații telefon 288140, după ora 18. (282)

Vând gheretă metalică, vad comercial bun, 2.000 DM. Telefon 092.735.983. (455)

Vând restaurant, barbucătărie, în Strandul Neptun. Telefon 092 744 730. (708)

Vând spațiu privatizare ateliere, cabinete, comerț, în casă, central. Telefon 233695. (703)

Vând cofetărie și magazin mixt, situate în centrul comunei Vladimirescu. Telefon 270022. (470)

Vând urgent teren loc casă, posibilitate apă, curent, gaz, telefon, localitatea Arad, preț convenabil. Telefon 256329. (699)

VÂNZĂRI TERENURI

Vând teren pentru construcție, posibil gaz. Informații telefon 094.648.183, între orele 18-23. (797)

Vând grădină la șoseaua principală Cuvin, nr. 126. Telefon 246490. (824)

Vând teren 37.800 mp la intersecția șoseaua de centură cu Calea 6 Vânători deschidere: 454 m pe șoseaua de centură și 85 m pe Calea 6 Vânători; posibil variante. Telefon 237645, după ora 18. (194)

Vând loc de casă 800 mp, în localitatea Pâncota, str. Mărășești, nr. 24. Telefon 462340. (4811703)

Vând 2,84 ha pământ Curtici, Complexul „Muscă". Telefon 253084. (874)

VÂNZĂRI AUTO

Vând (schimb) microbuz Mitsubishi L 300, stare bună. Telefon 286211. (814)

Vând autodubă IVECO 3,5 tone. Telefon 259715; 280753; 098.621.112. (791)

Vând Renault Laguna, nou, culoare bleu, extrase; Cielo alb, impecabil. Telefon 421145; 094.391.896. (38769)

Vând 2 BMW Diesel înmatriculate normal 324 din 1987, 86; prețuri negociabile. Telefon 092.292.611. (942)

Vând autoturism Dacia din 1986, stare bună, preț convenabil. Telefon 211491. (356)

Vând Citroen BX înmatriculat pe non-profit; convenabil. Telefon 211491. (356)

Vând ANVELOPE AUTO second-hand, cu REDUCERI de PREȚURI de până la 130.000 lei/buc. Oferta valabilă până în 31 ianuarie 2000. Telefon 259339; 094.706.321. (389)

Vând stivuitor UMT de 3 ani. Telefon 057-289071, 274808. (502)

Vând camionetă, benzină, cu prelată, 3 t, preț foarte bun. Telefon 270930, 094 697 614. (321)

Vând Opel Vectra 1,6i, 1994, ABS, dublu airbag, închidere centralizată, servo. Telefon 092 509 092. (251)

Vând Dacia papuc, carosat. Telefon 287384. (539)

Vând Ford Scorpio, an fabricație 1988, preț negociabil. Telefon 271278. (610)

Vând Renault 21 Nevada, injecție, an 1991, catalizator Euro II. Telefon 094.698.849. (616)

Vând Volvo 850, 20 V, 1994, înmatriculat sau schimb cu Jeep + diferență. Telefon 094.393.414. (638)

Vând Audi 80 Diesel, model 1979-1984, genți aluminiu, cutie 5 trepte, persoană fizică, CIV, nr. noi, 3.500 DM negociabil. Telefon 094.871.784. (643)

Vând microbuz Mercedes MB 100 Diesel, an 1990, înmatriculat, preț 10.000 DM (sau schimb cu Dacia papuc nouă + diferență). Telefon 281581. (646)

Vând Dacia 1310, din 1987, instalație gaz. Telefon 236325. (655)

Vând autocamion RABA 10 tone cu CIV, preț negociabil. Telefon 557348, Săvîrșin. (726)

Vând Lada 1500 R.K, 30.000 km. Informații după ora 17, telefon 221357. (751)

Vând Dacia papuc, an 1993, cu motor rezervă. Telefon 092.255.386. (781)

Vând camionetă MAN 7,5 tone, 1982 an fabricație, Diesel, 4 cilindri, în stare foarte bună, 232.000 km, 3.000 DM, negociabil. Telefon 0049170444 8581. (38472)

Vând Renault 21 injecție, impecabil '88, preț 5.500 DM. Telefon 230193, seara după ora 19. (357)

Vând talon + Renault 18 GTL avariat; negociabil. Telefon 374 A, Iosășel, după ora 16. (820)

Vând Dacia 1310, an 1989, ieftin, 1.600 DM negociabil, bloc 362, sc. B, etaj 2, ap. 31. (817)

Vând 2 tractoare U 65, localitatea Șimand, nr. 44. (850)

Vând Ford Escort 1993, benzină 1,9, recent înmatriculat, preț 7.800 DM. Telefon 274593; 094.870.544. (846)

Vând Raba 8,5 tone basculantă, perfectă stare funcționare. Telefon 094.523.701. (834)

Vând tractor U 650 după RK, semănătoare SUP 29, semănătoare SPC 6. Informații comuna Cermei, sat Avram Iancu, nr. 42. (3038670)

Vând Dacia an fabricație 1977, stare foarte bună, preț 1.200 DM negociabil. Informații Pâncota, telefon 094.561.769; 466017. (3231752)

Vând Dacia papuc carosată, 1996, stare perfectă. Telefon 222806. (868)

Vând Ford Fiesta Diesel, an 1994, cu numere valabile până în 2001, 4.600 DM negociabil. Telefon 565189; 094.706.318. (871)

Vând microbuz marfă 1,7 tone; Peugeot J5, an 1991, motor 2,5 D, înmatriculat. Telefon 094.606.525. (886)

Vând Dacia 1991, preț 2.500 DM negociabil. Telefon 238425. (895)

Vând Dacia 1310 din 1992. Telefon 238937. (911)

Vând VW Golf din 1983, neînmatriculat. Telefon 256689. (911)

VÂNZĂRI ELECTRO

Vând VITRINE FRIG, CAMERE FRIG, DULAPURI FRIG, COMBINE FRIG; garanție 1 an. Telefon 281384 orele 8-18. (444)

Vând TV COLOR, en gros, en detail, diferite mărci, prețuri minime, garanție. Telefon 289456, 092 239 242.

Vând fotocopiator Ricoh A4, în stare perfectă plus trei rezerve touner, 800 DM, negociabil. Telefon 531266. (770)

Vând FRIGIDER, LADĂ, COMBINĂ FRIGORIFICĂ (reducere de preț de până la 50%). Telefon 259339; 094. 706.321. Ofertă valabilă, numai această săptămână! (389)

Vând MAȘINĂ SPĂLAT AUTOMATĂ, preț vechi 2.500.000 lei, preț nou 1.500.000 lei; GARANȚIE. Telefon 259339. (389)

Vând TV COLOR cu telecomandă (REDUCERE de preț de până la 790.000 lei); GARANȚIE! Telefon 259339; 094.706.321. Oferta este valabilă până în 31 ianuarie. (389)

Vând CÂNTARE ELECTRONICE și CASE MARCAT FISCALE, omologate. Telefon 272727. (392)

Vând o gamă mare de TELEVIZOARE COLOR, stereo. Telefon 280260. (465)

Vând TV color: Philips, Grundig, stereo, teletext, telecomandă. Telefon 264004. (738)

Vând combină frigorifică Bosch, 300 DM (1 an garanție). Telefon 274118. (312)

Vând TV color, în stare de funcționare, 100 DM. Telefon 289667. (312)

Vând mașină de spălat automată, 100 DM (1 an garanție). Telefon 274118. (312)

Vând ladă frigorifică 200 DM (1 an garanție). Telefon 289667. (312)

Vând videorecorder în stare de funcționare, 50 DM. Telefon 274118. (312)

Vând mașină de spălat vase automată, Privileg, 1 an garanție. Telefon 289667. (312)

Vând boiler electric, 150 lt, Boch, 100 DM. Telefon 274118. (312)

Vând frigider, uscător rufe, ladă frig, combină frig, TV color, mașină spălat automată, robot telefon. Telefon 220926. (596)

Vând ladă frigorifică 350 litri; congelator 7 sertare. Telefon 094.774.509. (845)

Vând 2 videorecordere mono/stereo, linie audio Technics și Sharp cu minidisc recorder. Telefon 210282; 094.577.944. (855)

Vând TV color modele noi, telecomandă, garanție. Telefon 260807. (896)

VÂNZĂRI DIVERSE

Vând FIER BETON 6000 lei/kg; str. Independenței, nr. 7 (Bujac). Telefon 273785.

Vând banc centicubat pompe injecție, asistență tehnică TV, remorci cisternă, remorcă basculantă 5 tone, freză și șlaif tâmplărie, mașină găurit cu coloană. Telefon 258296; 217121; 092.315.686. (931)

Vând en-gros HAINE second hand, GERMANIA, peste 20 sortimente. Telefon 289456, 092 239 242.

Vând repatriere de Arad întreagă. Telefon 092.465.091. (845)

Vând: COTURI și BURLANE, PLASĂ GARD zincată, CUIE CONSTRUCȚII, PLASĂ RABITZ și STÂLPI GARD. Str. Vrabiei nr. 4, telefon 289997. (719)

Vând ouă de prepeliță, tratament, incubat, cu instrucțiuni. Telefon 289966; 092.967.211. (323)

Vând LEMNE FOC tăiate, 175.000 lei/mc. Telefon 214010.

Vând mașină cornuri, instalație pentru paste cu 4 filiere precum și alte tipuri de utilaje pentru brutărie, la prețuri avantajoase. Informații telefon 281193. (469)

Vând repatriere. Telefon 462484. (38840)

Vând garaj zona Polivalentă. Telefon 223165. (627)

Vând cazan țuică nou, 170 l. Telefon 094.698.849. (616)

Vând moară de grâu, buldoexcavator, tractor L445, combină porumb, alte utilaje agricole, 2 hale producție. Telefon 411174. (666)

Vând abricht cu grosime. Telefon 254854. (715)

Vând repatriere de Arad. Telefon 094 215 964. (717)

Vând talon Audi 80, model 1977, numere noi. Telefon 157, Agrișul Mare. (3231751)

Vând sămânță de varză Marner extra. Șiria, str. Crișan, nr. 1019, telefon 531371. (351)

Vând bicicletă germană, 50 DM. Telefon 289667. (312)

Vând garaj autorizat, str. Ineului. Telefon 094.764.466, după ora 17. (665)

Vând bulbi de flori gladiole, Zimand Cuz, comuna Zimnadul Nou, nr. 345. (650)

Vând 2 mașini de paste făinoase; malaxor și rafuri cu site pentru uscat. Informații telefon 286333. (707)

Vând plug cu 3 brazde și un plug cu 2 brazde, stare perfectă. Telefon 243404. (795)

Vând lambriuri, 40.000 lei/mp; cherestea, grinzi; coarne. Telefon 220427. (789)

Vând teracotă; pikup Akai; calorifere electric. Telefon 224310. (723)

Vând SRL activități multiple interne și internaționale. Telefon 234954. (818)

Vând tocător combinat coceni, paie, trifoi; sobă petrol; circular. Telefon 231085. (808)

Vindem ciuperci Champignon în saramură și proaspete. Telefon 092.549.030. (806)

Vând termoteci gaz instant baie, bucătărie, convectoare; ofer 1 an garanție. Telefon 092.989.017. (854)

Vând 26 oi mame, 4 berbeci, 10 mioare. Informații Lipova, str. Closca, nr. 71. (4873604)

Vând feliator pâine și motor 2kw/3000 ture. Informații telefon 057 - 269938. (852)

Vând calorifere fontă, toate tipurile, garanție totală de la 30.000 lei/element; str. P. Rareș, nr. 77: Telefon 276859; 094.261.683. (849)

Vând birou melaminat, 500.000 lei; vând părți mobilier. Telefon 274593; 094.870.544. (846)

Vând 15 tone fân balotat, Chișineu Criș. Telefon 520838. (4811655)

Vând 4 iepe tinere, preț negociabil. Telefon 536830. (858)

Vând mașină universală de tâmplărie, preț 300 DM. Informații Pâncota, telefon 467098, după ora 17. (3231753)

Vând covor persan; 4 scaune; cavouri Cimitirul UTA. Telefon 057 - 279463. (888)

Vând la prețul oferit: mașină tricotat și 2 cazane gospodărești. Telefon 285514. (900)

CUMPĂRĂRI TERENURI, IMOBILIARE

Cumpăr pământ agricol în loturi până la 10 ha, Vladimirescu, Sânleani. Telefon 092.349.066. (829)

Cumpăr urgent apartament 2-3 camere, Micălaca. Telefon 270872. (772)

Cumpăr apartament cu 2 sau 3 camere. Telefon 212474. (793)

Cumpărăm apartament una cameră, să nu fie mai mică de 30 mp. Telefon 283696. (875)

Cumpăr apartament în Vlaicu sau în altă zonă, ofer 6.800 DM. Telefon 260463. (952)

CUMPĂRĂRI DIVERSE

Cumpăr bovină adultă 8.000 - 9.000 lei/kg; porci grași 100 - 140 kg - 11.000 lei/kg; 140 - 180 kg - 10.500 lei/kg, peste 180 kg - 10.000 lei/kg; plata pe loc. Telefon 274744. (456)

Cumpăr tauraș peste 170 kg. Telefon 254832. (661)

Cumpăr diferite pene și coarne de cerb, str. Iacob Cardoș nr. 44. (771)

Cumpăr frigidere, congelatoare, mașini spălat automate defecte; vând ARO 10 și talon Volskwagen boxer; casă. Telefon 220926. (596)

CERERI ȘI OFERTE DE SERVICII

„MARIO STAR" angajează AGENȚI COMERCIALI cu experiență domeniu. Telefon 259974. (414)

SOCOM PIELARUL Arad, angajează CONFECȚIONERE fețe încălțăminte calificate (mașiniste, la masă, la mașina de subțiat marginea pielii), ȘTANȚATOR! în piele. Telefon 236116 sau sediul societății, str. Ghiba Birta, nr. 16, Arad. (254)

CAUT TRANSLATOR bărbat, englez-român. Informații telefon 094.397.854. (653)

„SPECTRUM DET" angajează AGENȚI: pază-protecție, intervenție, sâmbătă, ora 13, COMPLEX JACKSON, Birou Pază. Informații telefon 270875, 095 611 320. (692)

BISTRO GEORGES, Bar non-stop, încadrează BARMANI. Telefon 246261. (659)

„TOLEDO" angajează MAȘINISTE confecții textile ușoare. Telefon 275375. (734)

FIRMĂ angajează PERSONAL cu carte muncă, str. Ivrianu nr. 2. (777)

(Continuare în pagina 15)

(Urmare din pagina 14)

SOCIETATE COMERCIALĂ confecții, angajează CONFECȚIONERE calificate, MAISTRE calificate, personal croit, incinta TEHNOMETALICA. Telefon 253062. (799)

SOCIETATE COMERCIALĂ angajează OSPĂTARĂ. Telefon 256835.

FIRMĂ TÂMPLĂRIE angajează TÂMPLARI cu carte de muncă. Telefon 412123, zilnic. (183)

Angajăm FARMACIST(Ă) cu carte de muncă. Telefon 092.267.614. (778)

Casă tip familial pentru copii, CAUTĂ EDUCATORI, vârsta minim 25 ani, studii de specialitate, abilitate în munca cu copiii, cunoștințe limba germană. Informații SÂNTANA, telefon 462271, numai joi, orele 15-17. (830)

Restaurantul „ADRIATICA" angajează BUCĂTAR calificat. Telefon 281592. (844)

SOCIETATE COMERCIALĂ angajează SUDOR C02; salariu atractiv. Telefon 250036. (865)

„ADE" angajează 2 oameni pentru jocurile din gara mare; salar 900.000 lei. Informații telefon 210186. (870)

Restaurantul „SALVY" angajează: barmană, bucătar, ospătare, casieră. Telefon 270772. (882)

SC „TE TE LIZA - HONG KONG RESTAURANT, angajează BARMANĂ. Telefon 252401, orele 10-24. (898)

BANCA POPULARĂ „FAMILIA" - BUCUREȘTI, pregătește și testează personal pentru angajare, str. Bușteni, nr. 5. Telefon 235982. (902)

Angajăm AGENȚI COMERCIALI pentru produse alimentare (posesori de microbuze sau papuc), Micălaca, Calea Radnei, nr. 169. Telefon 092.266.555. (915)

Angajăm SECRETARĂ cunoscătoare a limbii germană-engleză, vorbit și scris. Telefon 256369, orele 9-16. (958)

PRESTĂRI SERVICII

REPARĂM MAȘINI SPĂLAT automate, la domiciliu clientului. Telefon 259146; 094.241.398. (413)

ȘCOALA de ȘOFERI colonel RUSU LUCIAN, face înscrieri. Telefon 283696. (132)

„WES" execută reparații frigidere, congelatoare, climatizări; garanție 1 an. Telefon 284857; 092.556.562. (611)

Școala șoferi „PODOABĂ" categoriile B, C, E; VICTORIEI 34. Telefon 256050; 243626. (584)

CONTABIL AUTORIZAT, studii superioare, ține evidență contabilă în condițiile noilor reglemntări legale. Telefon 211055. (444)

AVEȚI PROBLEME cu MAȘINA de SPALAT? Sunați la 278767. (794)

REPAR ieftin: frigidere, lăzi, congelatoare; garanțial; deplasare gratuită. Telefon 092.417.397. (851)

REPAR TERMOTECI, garanțial. Telefon 092.989.017. (854)

EXECUTĂM rapid: zugrăveli, gletuieli, vopsitorii, faianțări; calitate; seriozitate. Telefon 262827. (919)

DIVERSE

Dr. BALICA RODICA deschide Cabinet MEDIC de FAMILIE, str. Praporgescu, nr.20, bloc 11, ap. 1, telefon 250908. Înscrieri telefon 231667; 270800 și 094.618.106. (848)

Primăria orașului INEU organizează în 1 februarie 2000, la sediul acesteia, licitația privind concesionarea pe termen de 20 ani a Clubului Sportiv FC INEU, conform Legii 219/98. Caietul de sarcini se poate consulta la sediul Primăriei. Informații suplimentare la telefon 511550. Eventualele oferte se vor depune la Primăria orașului INEU, până în 31.01.2000, ora 15, cu respectarea legislației în vigoare. (4112545)

MULȚUMIRI deosebite domnului DR. PAVEL ADRIAN, medic primar chirurg - SPITALUL JUDEȚEAN Arad, pentru readucerea mea la viață. S.G.L. (709)

Joi 20 ianuarie 2000, ora 13,30 se vinde la licitație publică imobilul din Arad, str. C. Negruzzi, nr. 66, proprietatea urmăritului debitor Slăv Florin, prețul de strigare - 150.000.000 lei. Licitația - la sediul Judecătoriei Arad, camera 104, etaj II, executori judecătorești. Informații marți sau joi, orele 8-12. (842)

SC „BELEVION IMPEX" SRL cu sediul în București, str. Dorobanților, nr. 49, ap. 6, dorește autorizație de mediu pentru lucrări de EXPLORARE în perimetru LIVADA-HORIA. Eventualele contestații se pot depune la Agenția de Protecția Mediului Arad, Bd. Dragalina, nr. 16. (835)

SC „ISEB" SA SEBIȘ, convoacă Adunarea Generală a Acționarilor, pentru 20.01. 2000, ora 15, la sediul societății, cu următoarea ordine de zi: 1. Împuternicirea Consiliului de Administrație privind vânzarea activelor și mijloacelor fixe disponibile. 2. Diverse. (Ag. Sebiș, 3231806)

Restaurantul CASA ARMATEI organizează: NUNȚI, BOTEZURI, 20-250 persoane. În aceeași manieră, rezonabilă, stabilim contracte cu societăți interesate pentru servirea meselor în regim de cantină (inclusiv persoane fizice), elevi, studenți, pensionari. Telefon 094 262 059, 057-219505. (974)

CITAȚII

Se citează pentru data de 20.01.2000, ora 10, la Biroul Notarial Public „T. Fildan și M. Petru", str. I. Vidu, nr. 2, pentru dezbatrea dosarului succesoral privind defuncții Vuculescu Ioan, decedat la data de 23.05.1982 și soția Vuculescu Sidonia, decedată la data de 03.10.1983, ambii cu ultim domiciliu în Arad, pe eventualii moștenitori ai acestora. Notar public. (904)

Se citează pentru data de 20.01.2000, ora 10, la Biroul Notarial Public „T. Fildan și M. Petru", str. I. Vidu, nr. 2, pentru dezbatrea dosarului succesoral privind defuncta Dan Ana, decedată la data de 27.06.1992, cu ultim domiciliu în Arad, pe eventualii moștenitori ai acesteia. (904)

Se citează pentru data de 20.01.2000, ora 10, la Biroul Notarial Public „T. Fildan și M. Petru", str. I. Vidu, nr. 2, pentru dezbatrea dosarului succesoral privind defunctul Tiritean Ioan decedat la data de 4.05.1975, cu ultim domiciliu în Arad, pe eventualii moștenitori ai acestuia. (904)

TURISM

Câștigi un milion de lei cu

ATLASSIB

Călătorești cu autocarele noastre moderne în Europa:

GERMANIA, AUSTRIA, FRANȚA, ITALIA, SUEDIA (plecări zilnice).

BELGIA, OLANDA, DANEMARCA, ANGLIA, FINLANDA, NORVEGIA, SPANIA, PORTUGALIA, UNGARIA, IUGOSLAVIA și poți fi un călător câștigător!

NOU! Reduceri suplimentare pentru: elevi, studenți, pensionari și grupuri. B-dul Revoluției nr. 35, telefon 251871, 252727; Autogara, telefon 270562.

O poartă deschisă spre EUROPA. (c)

SCHIMBURI

Schimb garsonieră confort I, Confecții, cu apartament 1 cameră central; ofer diferență. Telefon 241841. (651)

Schimb apartament 3 camere Alfa, cu îmbunătățiri multiple, cu casă în localitatea Livada. Telefon 277818. (899)

ÎNCHIRIERI

Caut să închiriez apartament 2 camere, parter sau bloc cu lift, preferabil zonă: centrală, Podgoria, Piața Romană. Informații telefon 094/555579. (733)

Închiriem spațiu comercial, zona Gării. Telefon 253317. (710)

Închiriez atelier tâmplărie în comuna Iratoșu. Telefon 253103, după ora 18. (972)

Închiriem spații comerciale pentru magazine, depozite, producție, etc. Telefon 281060 și 281036. (172)

Ofer spre închiriere apartament 3 camere, mobilat, Vlaicu. Telefon 285010. (438)

Doresc să închiriez camionetă Diesel 2-3 t, acoperită. Telefon 270930, 094 697 614. (321)

Caut garsonieră de închiriat, orice zonă. Telefon 094. 987.150. (390)

Închiriez apartament 3 camere, et. I, Micălaca, parchetat, proaspăt zugrăvit, 200 DM, lunar. Telefon 092 344 743. (276)

Închiriez spații comerciale, Piața Soarelui, la casă. Telefon 092.292.559. (621)

Dau în chirie spațiu doar pentru birou, Podgoria. Telefon 092.292.559. (621)

Dau în chirie spațiu comercial, amenajat, complet. Informații telefon 289722. (693)

Ofer spre închiriere boxe în cadrul service auto pentru tinichigerie și vopsitorie. Telefon 282545, 281225. (730)

Închiriez hală, 495 mp. Telefon 272676.

Închiriez apartament 2 camere, nemobilat, ultracentral. Telefon 235116 orele 8-15 sau telefon 094.253.537. (800)

Închiriez apartament 2 camere, mobilat, str. Poetului, chiria anticipat. Informații telefon 264648; 245213. (752)

Închiriez garaj încălzire, str, 30 Decembrie, nr. 10. Telefon 237856. (803)

Ofer spre închiriere magazin alimentar cu vad comercial. Telefon 250779. (836)

Ofer pentru închiriere apartament 2 camere și garsonieră - stand occidental. Telefon 289518; 056 - 180388. (856)

Dau spre închiriere spațiu central format din 3 încăperi (70 mp). Telefon 283837; 094.774.516. (881)

Dau în chirie ultracentral, apartament mobilat, 2 camere; prefer studenți(e). Telefon 285514. (900)

Ofer spre închiriere spațiu central pentru Internet sau diferență activități. Telefon 281652. (905)

Ofer spre închiriere garsonieră confort III, mobilată, zona UTA, 50 DM/lună. Telefon 282322. (906)

Ofer spre închiriere garsonieră Micălaca, Abrud. Telefon 094.623.755; 242153. (909)

PIERDERI

Pierdut carnet de evidență șomaj eliberată de ANOFP Arad, pe numele Oprea Silviu. Îl declar nul. (785)

Pierdut carnet evidență șomaj pe numele Șipoș Alin Sorin, eliberat de DMPS Arad. Îl declar nul. (825)

Pierdut carnet student eliberat de Universitatea „Aurel Vlaicu" pe numele Hulea Mircea Dragoș. Îl declar nul. (923)

Pierdut carnet student eliberat de Universitatea „Vasile Goldiș" pe numele Hulea Mircea Dragoș. Îl declar nul. (924)

† SERVICII FUNERARE †

SC „NOSFERATU" SRL,
Arad, str. Ghiba Birta nr. 26, telefon 270437;
Non stop 094.554.874,
Nădlac, str. 1 Decembrie, nr. 4, telefon 092.922.337.
Sprijinul de care aveți nevoie în momentele grele
NON - STOP
SERVICII FUNERARE COMPLETE.
SICRIE, RESPETE, CRUCI (prețuri de producător)
ACCESORII: prosoape, batiste, panglică neagră, baticuri, mânere, lumânări, catafalc, șfeșnice, steag de doliu.
SERVICII: spălat, îmbălsămat, îmbrăcat, transport intern și internațional, publicarea gratuită a necrologului în presa locală. Asigurăm colaci, colivă, coroane, jerbe, fotografii profesionale, fanfară, organizăm pomeni, intermediem gratuit obținerea actelor necesare înhumării.
OFERTA BRAD: sicriu brad, respete, cruce - 750.000 lei.
Punem la dispoziția clienților noștri CAPELA. Transportul sicriului la domiciliu este gratuit!!!
Experiența noastră este garanția dv. (c)

NON STOP
RO-STYL COMPANY
firmă producătoare de sicrie, str. M. Eminescu nr. 4 (vizavi Cinema MUREȘUL), telefon 211929, 094.537.715, 094.558.712
TOTUL ÎNTR-UN SINGUR LOC, LA PREȚ DE PRODUCĂTOR, CALITATE și OPERATIVITATE OCCIDENTALĂ:
- îmbălsămat, îmbrăcat, cosmetizat
- sicrie: 400.000-1.600.000 lei
- sicrie lux
- lenjerie deces: 160.000-600.000 lei
- cruci, mânere - sicriu etc.
OFERTĂ: sicriu, lenjerie, cruce - 730.000 lei.
Transport în Arad GRATUIT.
Nou! Se plătește avans 50%, restul într-o lună.
Suntem producători nu simpli comercianți. NOU! Se plătește 50% avans, restul într-o lună. (c)

† DECESE †

Cu adâncă durere anunțăm încetarea din viață a iubitului nostru soț și tată
MILOȘ ION
în vârstă de 56 ani. Înmormântarea va avea loc azi, 13 ianuarie 2000, la Cimitirul din localitatea SEMLAC. Familia îndoliată: soția Rodica și fiica Ioana.

Anunțăm cu profundă durere încetarea din viață a scumpei noastre mamă, soacră și bunică,
MIHALI MARIA,
la vârsta de 70 ani.
Înmormântarea va avea loc vineri, 14 ianuarie 2000, ora 14, la Cimitirul Aradul Nou. Îndurerați, fiii: Mircea și Liviu, nora Elena și nepoata Oana.

Cu durere și tristețe anunțăm stingerea din viață a celui care a fost
PAUL IOAN,
Înmormântarea va avea loc azi, 13 ianuarie 2000, ora 14, la Cimitirul Eternitatea. Familia Lup, îndoliată.

† CONDOLEANȚE †

La doar 60 de ani, prea timpuriu, când te puteai bucura de nepoți vâzându-i crescând, ai plecat dintre noi
JORZA IOAN.
Dumnezeu să te odihnească, vei rămâne veșnic în sufletele noastre așa cum ai fost. Familia îndoliată: sora Viorica și nepoții: Angelica, Petre și Alin. (861)

Transmitem profunda noastră compasiune familiei MEHES în aceste momente triste prin trecerea în veșnicie a celui ce a fost
MEHES CAROL IOSIF,
un bun tată și socru. Dumnezeu să-l odihnească în pace! Colectivul SC „CIMVEST" SA Arad. (891)

Șantierul de Drumuri al SC „CIMVEST" SA Arad, este alături de colegii noștri MEHEȘ LADISLAU și ANA, în aceste momente triste pricinuite de decesul celui care a fost tată și socru
MEHES CAROL IOSIF.
Sincere condoleanțe! (891)

Suntem alături de colegii noștri MEHES LADISLAU și ANA la decesul tatălui și socrului drag
MEHES CAROL.
Sincere condoleanțe! Familia Lile. (892)

Dumnezeu să odihnească în pace sufletul bun al dragului și stimatului nostru
JORZA IOAN.
Sincere condoleanțe familiei! Emil, Cornelia și Gabriel. (893)

Suntem alături de draga noastră cumnată și mătușă Rodica, la suferința pricinuită de trecerea în neființă a scumpului nostru cumnat și unchi
MILOȘ ION.
Sincere condoleanțe! Mariana și Ciprian Mărină. (921)

Colegii de la SNP PETROM, Sucursala PECO Arad, împărtășesc durerea colegei lor, BLĂGHI ELENA, acum, când se desparte de cea care i-a fost mamă soacră deosebită,
MIHALI MARIA.
Sincere condoleanțe familiei! (985)

Suntem alături de colega noastră RUSU VIOARA în aceste momente grele pricinuite de trecerea în neființă a soțului. Dumnezeu să-l odihnească în pace! Colectivul INFOTON SRL. (975)

† COMEMORĂRI †

S-au scurs 6 luni de când a plecat în cele veșnice, dragul meu soț
PAPP SIGISMUND.
Dumnezeu să-l ierte și să-l odihnească în pace! Soția AURICA. (847)

Pios omagiu și amintire veșnică celei care a fost
CRÎSNIC MARIA
la împlinirea unui an de la moartea fulgerătoare. Parastasul de pomenire va avea loc la Biserica Ortodoxă Miniș, în data de 16.01.2000. Dumnezeu s-o odihnească în pace! Familiile Crîsnic și Ardelean. (4873605)

Un pios omagiu pentru
SĂBĂU RUDOLF
cel ce a fost un om de o deosebită noblețe sufletească, nașul nostru drag. Familia Șirenian. (880)

Azi, 13 ianuarie 2000, se împlinesc 4 ani de la decesul scumpei noastre fiice și surori
GABRIELA POPA.
Familiile îndoliate Gherman și Birda. (3038124)

Se împlinesc 13 ani de la decesul iubitei noastre mamă și bunică
FLOREA ANA.
Te vom iubi veșnic! Fiica Vetuța și nepoatele Mariana și Liliana. (943)

Cu nemărginită durere în suflet anunțăm împlinirea a 6 săptămâni de la plecarea dintre noi a mult iubitului și regretatului nostru soț, tată, frate, cumnat,
ing. CUZMAN DIMITRIE (MITUȘ).
Parastasul va avea loc sâmbătă, 15 ianuarie 2000, ora 12, la Biserica Ortodoxă Șega II (UTA). Familia îndoliată.

În loc de „La mulți ani!" dragul nostru tată și frate,

GIGI OLARIU,
din Șiria, îți așternem mormântul cu 48 de trandafiri udați cu lacrimi de dor și durere. Alături de tine sunt și părinții noștri,

EMILIA și GHEORGHE,
care au plecat pe rând, acum un an respectiv 12 ani, lăsându-ne un gol imens în suflete și durere veșnică. Dumnezeu să vă odihnească în pace! Sora și fiica cu familia. (973)

Se împlinește un an de când a plecat dintre noi, iubitul nostru soț și tată,
CIUCUR PETRU.
Parastasul va avea loc duminică, 16 ianuarie, la Biserica Șega. UTA. (963)

UȘI ȘI FERESTRE
DIN PVC ARMAT CU GEAM TERMOPAN
PROFILE TROCAL GERMANIA
LUCRU NEMȚESC

SATLINE

SALON DE EXPOZIȚIE:
ARAD, PIAȚA MIHAI VITEAZUL
BL. M 7, PARTER
TEL./FAX. 057/25 14 61; 094 50 72 11

Firma autorizată pentru vânzare-service
Case de marcat fiscale
OPTIMA GERMANIA
SAPEL ITALIA
Oferim soluția Optimă ... fără codificarea produselor
... asigurăm service și la Raxon
S. C. READY SRL Arad TEL/FAX: 272727
str. Vicențiu Babeș, 22A

S. C. MANITOBA TEX SRL
Angajează: CONFECȚIONERE (triplock, uberdeck, mașină simplă)
Condiții: experiență în domeniu
vârsta maximă 35 ani
Solicităm caracterizarea de la ultimul loc de muncă și oferim salariu atractiv
Telefon: 250505; fax 281322
Adresa - str. Ursului nr. 21
(128749)

BIROTICĂ
Leximig
Splaiul Gen. Gh. Magheru Bl. 329B (Micalaca)
Tel./Fax: 057/270111; 270100, Arad
Angajează:
-Inginer service
Cerinte: * studii superioare
* experiantă în domeniu
Cererea însotită de curriculum vitae se vor depune la sediul firmei până în data de 14.01.2000.

Happy Birthday Happy Birthday Happy Birthday
LA MULTI ANI!
7 Ani în România și în ARAD
Contor ZENNER ®
mulțumește tuturor beneficiarilor, colaboratorilor, clienților, angajaților si prietenilor pentru încrederea și sprijinul acordat în promovarea cu succes a ideii de economisire prin contorizare.
1993 - 2000
Happy Birthday Happy Birthday

◆ Dealer autorizat al UZINEI DACIA PITEȘTI
◆ Service autorizat de Registrul Auto Român
DACIA
la preț de fabrică!
S.C. „AUTOSERVICE CÂMPUL LINIȘTII ”S.R.L.
Câmpul Liniștii, Nr. 1 (vizavi de Vama de interior Arad)
Telefoane: 247535; 092-826559; 092-349071; 212959
Singurul SERVICE din Arad care vă onorează comenzile în 7 zile
■ Asigurăm reparații la autoturismele în garanție și postgaranție
■ Înmatricularea autoturismelor cumpărate
■ Montăm profesional sisteme de alarmă și închidere centralizată
■ Echipăm autoturisme cu radiocasetofoane PIONEER și BLAUPUNKT
(659243)

VOGEL & NOOT AGROROM S.A.
ANGAJEAZĂ
Specialist în domeniul UTILAJE AGRICOLE pentru activitatea de service.
CERINȚE: - minim liceu de specialitate
- cunoscător al limbii germane
SE ASIGURĂ: - salariul corespunzător activității
- mașină de serviciu
- specializări în Austria
INFORMAȚII LA TELEFOANELE 276878, 276879, între orele 8-16 (luni-vineri)
(4873567)

SEX · PHONE
CAUTĂ-MĂ ACUM!
GRATIS 20" - 7.350 lei / 30"
891.393

SEX Bestial
GRATUIT 20 sec. tarif 7.450/30 sec.
doar TU
891.666
și Bestia

Profită acum de NOUA OFERTĂ!*
ALCATEL ONE TOUCH EASY
la numai 999.000 lei**
Media Set
Calea Aurel Vlaicu, Bl.8, Parter
TEL: 216545; 092976760
Oferta CONNEX
Conectare GRATUITĂ
+1 LUNĂ ABONAMENT GRATUIT***
dealer autorizat CONNEX
* Ofertă valabilă până la data de 31.01.2000 ** Prețurile nu conțin TVA
*** Ofertă valabilă numai cu conectare la CONNEX

SC PERFECT RENAISSANCE SRL
firmă producătoare de băuturi alcoolice angajează:
■ AGENȚI VÂNZĂRI ■ GESTIONAR ■ ȘOFER
■ SUPERVISOR ■ OPERATORI CALCULATOR
CONDIȚII: - studii - minim liceul;
- experiență în domeniu;
- vârsta - 20-30 ani
C.V.-urile se vor trimite la fax 056-218316 sau poștal, str. V. Lupu nr. 16, Timișoara.
(4873564)

S.C. CENTRAL S.A.
ARAD Str. Horia, nr. 8
OFERĂ SPRE ÎNCHIRIERE:
■ spațiul situat pe strada Horia, nr. 1 (fost sediu Banca „Dacia Felix“)
■ suprafața - 200 mp
INFORMAȚII: - telefon 256543, până la ora 16,00.

BANCA ROMÂNĂ PENTRU DEZVOLTARE
GROUPE SOCIÉTÉ GÉNÉRALE
Sucursala Județeană ARAD
Bd. Revoluției nr. 5-7
Telefon 253280

ADEVĂRUL
COTIDIAN INDEPENDENT ARAD

Anul XII, nr. 2896

Vineri, 14 ianuarie 2000 ● 20 pagini ● 2000 lei ● e-mail: adevarul@arad.ro

BRAT Publicație auditată în semestrul I 1998. Tiraj mediu zilnic vândut: 35.948

WEST BANK
ARAD, B-dul Revoluției nr. 88
TELEFON: 284.888
FAX: 285.202
BANCA COMERCIALĂ WEST BANK S.A.
acordă dobânzi avantajoase la depozitele la termen ale persoanelor fizice

DE 10 ANI ÎNCOACE ...

Luați cu grijile zilnice care parcă nu se mai termină, românii au dat prea puțină atenție unuia dintre cele mai mari scandaluri - după unii chiar cel mai **mare scandal politico-financiar** - din ultimii 50 de ani - **care se petrece** în Germania. De fapt este vorba de un dublu scandal sau mai exact de un scandal cu doi protagoniști de marcă: fostul cancelar Helmut Kohl și Wolfgang Schauble, actualul președinte al celui mai puternic partid din opoziție, Uniunea Creștin Democrată (UCD) din Germania.

În rezumat, cei doi se fac vinovați de primire de mită. Și nu de una oarecare, ci de primirea unor sume zdravene: Helmut Kohl - peste 1,5 milioane de mărci, iar Schauble „doar" 100.000 de DM. Că banii nu au intrat direct în buzunarele lor, ci în pușculița partidului după cum se jură cei doi este altceva, chit că **este greu de crezut că atunci când îți trec prin mâini asemenea sume uriașe nu-ți mai scapă câte ceva și printre degete ...**

În altă ordine de idei presa a reușit să scoată la iveală doar un singur caz dovedit de corupție, dar - după părerea multora - cei 25 de ani de domnie ai lui Kohl în fruntea partidului ar putea ascunde - și în mod sigur ascund - și alte mistere. Sau acte de corupție, poate chiar mai răsunătoare decât cele despre care se vorbește acum. Probabil că dacă Procuratura generală va reuși să-l inculpe penal pe Helmut Kohl - care simțind că nu are rost să nege și-a recunoscut fapta - s-ar mai putea descoperi și alte lucruri senzaționale. Oricum și așa, punerea sub acuzare pentru primirea ilegală a acelui un milion și jumătate de mărci a lui Kohl, figură proeminentă a vieții politice internaționale, comparat de către mulți cu legendarul Bismark, a șocat puternic opinia publică germană. Și nu numai.

MIRCEA DORGOȘAN

(Continuare în pagina 4)

În cazul unui cutremur

ARADUL ȘI ARĂDENII NU AU DE CE SĂ SE TEAMĂ

◆ ***Ne asigură dl. ing. DAN RĂU, directorul Observatorului Seismologic din Timișoara***

Pag. 6

În weekend
VREME ÎNCHISĂ

Vremea va fi în general închisă și se va răci ușor în partea a doua a intervalului. Cerul va fi mai mult noros, exceptând prima zi, când va fi variabil la deal și munte. Local, se vor semnala precipitații mixte la început, apoi sub formă de ninsoare izolat, favorizând depunerea poleiului. Vântul va sufla slab la moderat. Local, dimineața se va semnala ceață. Temperaturi maxime -3 la +4°C Temperaturi minime -8 la -3°C

Situație fără precedent la Spitalul Matern din Arad
ȘASE PERECHI DE GEMENI ÎN 12 ZILE

Pag. 6

Mesaj de încurajare pentru România

Pag. 4

concurs

Câștigătorul concursului ZENNER

"Soluții pentru arădenii care vor să economisească"
este **VIORICA FARKAS**
Str. Brezoianu nr. 6, bl. A49
etaj IV, ap. 78
A asistat la extragere D-na Lucreția Ciul, jurist

La 150 de ani de la nașterea poetului nepereche

Pag. 4

Foto: ONORIU FELEA

DISPONIBILIZĂRI MASIVE LA ARIS

pag. 6

CU TERRA CÂȘTIGI DE DOUĂ ORI!
TERRA
5 PREMII X 1.000.000 LEI
10 PREMII X 500.000 LEI
Premii de 10 milioane în fiecare lună cu produsele TERRA
Detalii în magazine.

UȘI ȘI FERESTRE DIN PVC ARMAT
GEAM TERMOPAN
Profile TROCAL Germania
SATLINE
Tel-fax: 251461
094 507211

Contor ZENNER®
Contorizare=ECONOMIE
2000 LEI / zi
Tel. 25.00.53, 25.09.55

SC BEYLER DECOR SRL
UȘI METALICE
B-dul Revoluției Nr. 35, sc. C, ap. 5
Arad, 057-270141
PREȚ
2.700.000 - 5.100.000 lei

● FERESTRE ȘI UȘI DIN ALUMINIU ȘI P.V.C.
STR. ROȘIORI 26 TEL/FAX: 289053
ALGLASS
● GEAM TERMOPAN ● FIRME ȘI RECLAME ● MOBILIER LA COMANDĂ
PIAȚA SPITALULUI BL. 1 D, TEL/FAX: 253868

CALENDAR

▼ Astăzi, Soarele răsare la ora 7 și 50 de minute și apune la ora 16 și 59 de minute.

▼ Au trecut 14 zile din acest an. Au mai rămas 352 de zile până în 2001.

▼ **Praznicul zilei: Biserica Ortodoxă**: Cuv. părinți uciși în Sinai și Rait (Odovania praznicului Botezului Domnului); **Biserica romano-catolică**: Sf. Felix de Nola, episcop; Sf. Bianca, regină; **Biserica greco-catolică**: Cuv. M. din Sinai și Rait; Cuv. Teodul. Încheierea Sărbătorii Botezului Domnului.

A venit BARZA!

La **Arad**: Kifa Marius, Lontea Georgiana Cosmina, Belei Ioan Gabriel, Hegely Janos Levente, Simandan Marius Sebastian, Șiclovan Sebastian Mădălin, Martin Raul Vasile, Bot Florina, Jurj Ioana, Colompar Mădălina Daiana, Cârpaci Samuel Roland, Plesca Florian.

HOROSCOP

Vineri, 14 ianuarie

BERBECUL (21.03-20.04). Astrele vă ajută să vă consolidați poziția la locul de muncă. Vă cunoașteți foarte bine limitele, de aceea vă opriți când simțiți că nu puteți face față.

TAURUL (21.04-20.05). Știți când să nu vă risipiți energia și timpul. Aveți o mână norocoasă, iar cu șarmul dvs. îi puteți învârti pe toți pe degete. În dragoste aveți multe posibilități. Aveți grijă ce alegeți.

GEMENII (21.05-20.06). Aveți foarte multă treabă însă a venit timpul să vă ocupați mai mult de sentimentele dvs.

RACUL (21.06-22.07). Dorința de a-i uimi pe cei din jurul dvs. este din ce în ce mai puternică. Cine are atâta șarm ca dvs. n-ar trebui să-și facă probleme. În dragoste există o perioadă a savurărilor.

LEUL (23.07-22.08). Vă aflați într-un moment în care siguranța de sine crește, la fel ca și cheful de viață și contul.

FECIOARA (23.08-22.09). E momentul potrivit să-i arătați persoanei de lângă dumneavoastră că iubirea nu e doar o umbră în vânt.

MOCHETA
Arad, Piața Gării
Telefon 235221
Vinde și montează mochetă la prețuri cu o reducere de 10-20%

BALANȚA (23.09-22.10). Puteți răsturna tot universul dacă acționați ca o furtună. Această zi vă face nu numai părtaș (ă), dar și creativ (ă). Sunteți plin (ă) de vitalitate, dar nu încercați să vă copleșiți partenerul (a) cu ea.

SCORPIONUL (23.10-21.11). Dacă nu vă puteți hotărî pentru o soluție sau alta amintiți-vă că aveți un termen limită. Gândiți-vă și la sănătatea dvs. de care trebuie să aveți grijă.

SĂGETĂTORUL (22.11-21.12). Pe de-o parte munciți până vă dați duhul, pe de altă parte, știți exact când trebuie să vă opriți ca să nu aveți de pierdut pe celelalte planuri. Financiar, vă puteți permite mici nebunii.

CAPRICORNUL (22.12-19.01). Foarte multe șanse vi se ivesc în cale. Ceea ce contează este inteligența dvs. care vă va ajuta să profitați de ele.

VĂRSĂTORUL (20.01-19.02). Nu lăsați stresul și stările de nervozitate să vă copleșească.

PEȘTII (20.02-20.03). Totul vă merge din plin, așa că e de mirare, că vă lipsește buna dispoziție. Luptați pentru lucruri care nu merită efortul și nu mai aveți timp să vă bucurați de cele pe care le-ați câștigat deja.

„ADEVĂRUL" VĂ ASCULTĂ

La telefonul dimineții, 280944, între orele 9,00 - 12,00

❖ Doamna Maria Stanciu din strada A. Guttenbrunn reclamă starea proastă a drumului. „Gropile sunt atât de adânci, că intră roata mașinii pe jumătate", spune dânsa. Deși am mediatizat problema, nimeni nu se sinchisește. Poate când se vor prăbuși pereții primei case...

❖ Pe strada Sportului din Bujac nu funcționează nici un bec, spune dl. Hasan E, rezident turc. Domnilor de la Sucursala Distribuție Energie Electrică, ce facem, că ne reclamă străinii?!

❖ S-au găsit acte pe numele **BĂLAJ ANCUȚA-FLORICA**, Arad, Aleea Tomis nr. 1, Bloc X6, sc. D. Pot fi recuperate la sediul redacției de luni până vineri, orele 9,00 - 12,00

Redactor de serviciu, A.I.

La telefonul după-amiezii, 280003, între orele 15,00-18,00

● **C. A., Bd. Decebal:** „De câtva timp încoace, în locul apei calde curge apă rece și fără presiune. Alteori curge o apă de culoarea și consistența cafelei. În ambele cazuri, o lăsăm să curgă, doar, doar își revine. Bani cheltuiți pe degeaba datorită celor de la punctul termic ce ne deservește."

● **T. G., str. Căpitan Ignat:** „Deseori, pe strada pe care locuiesc eu trec mașini de mare tonaj. Îmbrăcămintea asfaltică superficială a carosabilului nu poate susține greutatea autocamioanelor, drept pentru care - deși a fost asfaltată anul trecut - strada se deteriorează văzând cu ochii. Singurul lucru pe care ar trebui să-l facă Primăria ar fi să pună la intrarea pe stradă un semn de circulație care să interzică accesul autoutilitarelor de mare tonaj."

Redactor de serviciu, Ș. T.

ACTUALITATEA CULTURALĂ

CINEMATOGRAFE

Dacia: Un tătic grozav (SUA) 9,30; 11,45; 14; 16; 18; 20

Mureșul: Hanuman (Franța/India) 10; 12; 14; 16; 18

Arta: Aventură în doi (SUA) 15; 17; 19

Sala mică: Învingătorii (SUA) 15,30; 18

Progresul: Cum să devii newyorkez (SUA) 17. (duminică)

TEATRE

Teatrul de Stat Arad prezintă sâmbătă, 15 ianuarie 2000, la ora 18,00, spectacolul **„Capcana"** de Robert Thomas. Regia artistică Ion Văran, scenografia Ștefan Oroian.

Duminică, la ora 18,00, tot pe scena Teatrului de Stat Arad puteți urmări spectacolul cu piesa **„Tinerețe fără bătrânețe și viață fără de moarte"**. Regia artistică: Ștefan Iordănescu, scenografia - Doru Păcurar.

În cadrul manifestărilor cultural-artistice prilejuite de Anul Eminescu, Teatrul de Stat Arad invită iubitorii de poezie la spectacolul extraordinar **„De limpede luna"**, sâmbătă, 15 ianuarie 2000, la ora 13,00, la Holul Sălii Studio. Intrarea este liberă.

SPECTACOLE

Casa de Cultură a municipiului Arad prezintă vineri, 14 ianuarie, de la orele 18,00 și 20,00, spectacolul **„Suflete curate"** de Vasili Șukșin, un spectacol realizat de trupa Art-Studio, condusă de actorul Ion Peter.

De asemenea, în cadrul manifestărilor cultural artistice organizate cu prilejul anului Eminescu, invită pe toți iubitorii de poezie sâmbătă, 15 ianuarie, la ora 18,00, la spectacolul Eminescu „7 x 7", la care-și dau concursul trupa Art Studio și formația camerală 7 Pre Classics.

MARIONETE

Teatrul de Marionete prezintă duminică, 16 ianuarie 2000, la ora 11 spectacolul cu piesa „Spărgătorul de nuci". Regia: Cristian Pepino, scenografia: Cristina Pepino.

UTILITARE

PIEȚE, TÂRGURI

Astăzi este zi de piață la Ineu, Lipova, Covăsînț, Mișca, Moneasa, Șepreuș, Șimand, Vladimirescu. Tot astăzi se organizează târguri săptămânale la Ineu, Șepreuș, Șimand.

Mâine, sâmbătă, vor avea loc târguri săptămânale la Felnac, Lipova, Pâncota, Hălmagiu și Moneasa, iar duminică, la Sântana și Vinga.

FARMACIA DE SERVICIU

În noaptea de vineri spre sâmbătă este de serviciu cu program non-stop, farmacia **„Osyris"**, Calea Aurel Vlaicu, tel. 289097. Farmacia **„Remedium"** B-dul Revoluției, nr. 56 tel. 233195.

Farmacia **„Sinapis"**, B-dul Revoluției nr. 88, lângă Noul Stil, telefon 282.369 și **„Noua Farmacie"**, strada Andrei Șaguna nr. 15, telefon 948, sunt de serviciu cu program non-stop.

CONSULTAȚII ȘI TRATAMENTE CU PROGRAM NON-STOP

Cabinetul **„Apollonia"**, situat la parterul blocului din spatele Casei Albe (zona Gării), str. Miron Costin nr. 13, sc. A, ap. 1, telefon 251.225, efectuează tratamente injectabile (intramusculare și intravenos), aerosoli, E.K.G., ecografie și analize laborator.

CABINET STOMATOLOGIC

Cabinet stomatologic privat, B-dul Revoluției nr. 62 (vizavi de Biserica Roșie), telefon 256.665, deschis zilnic între orele 8,00-12,00 și 14,00-20,00.

Anunț important

ÎN ATENȚIA VÂNĂTORILOR ÎNSCRIȘI ÎN SOCIETĂȚI (ASOCIAȚII) NOI DE VÂNĂTOARE LEGAL CONSTITUITE

Pentru a se putea respecta legalitatea prevederilor art. 4 alin. 1 lit b al ORDINULUI MAPPM nr. 964/1999, privind Regulamentul de organizare, desfășurare a licitațiilor pentru atribuirea în gestiune a fondurilor de vânătoare, publicat în Monitorul Oficial nr. 573/24.01.1999, vânătorii care au aderat (s-au înscris) în societăți (asociații) noi de vânătoare, legal constituite și în prezent sunt membri vânători ai AJVPS Arad, în termen de 3 zile se vor prezenta la sediul AJVPS Arad, din str. Mărășești nr. 6, în vederea clarificării situației.

Această măsură este legală și este strict necesară în vederea desfășurării în deplină legalitate a licitațiilor privind atribuirea în gestiune a fondurilor de vânătoare.

DIRECTOR AJVPS ARAD
DEME NICU MIRCEA

AU PLECAT DINTRE NOI

Natratîiu Petru (1920), Suiogan Alexandru (1924).

„Nașa" și-a găsit nașul

Poliția o cercetează în stare de libertate sub aspectul săvârșirii infracțiunii de luare de mită pe **Galea Viorica**, 30 ani, din Holod, județul Bihor, angajata Regionalei CFR Cluj. În calitate de conductor tren personal, aceasta a primit de la 6 persoane care nu aveau bilet de călătorie, 42.000 lei.

IDENTIFICAȚI ȘI ÎNCARCERAȚI

În urma măsurilor specifice întreprinse de polițiști, au fost identificați și încarcerați, în baza mandatelor de executare a pedepselor, **Căprariu Claudiu-Ioan**, de 30 ani, din Arad, care are de executat 2 ani închisoare, pentru vătămare corporală gravă și **Grigorian Vasile**, de 45 ani, din Plopeni, județul Prahova, care are de executat 2 ani și 3 luni închisoare, pentru furt.

POLIȚIA, PE ȘOSELE

În puncte fixe și pe trasee polițiștii au testat și verificat 2.321 autovehicule în trafic și ca urmare s-au reținut 5 certificate de înmatriculare pentru defecțiuni tehnice, au fost aplicate 139 amenzi, pentru încălcarea Legii circulației, în valoare de 14.230.000 lei și s-au ridicat în vederea suspendării 5 permise de conducere, din care 2 pentru conducere sub influența alcoolului, respectiv cele a lui **Calotescu Coriolan**, cu autoturismul AR-03-YWA și a lui **Rusu Gheorghe**, cu autoturismul 1-CS-702, ambii din Arad.

DE SUFLET...

Deși copiii de la Grădinița școlii speciale de nevăzători au plecat în vacanță cu mult înainte de Sărbători. Totuși, ei nu au fost uitați de oamenii cu suflet.

Cadourile ce le-au fost pregătite de către Organizația de femei a PD (președinte prof. M. Ianchici) fiindu-le oferite copilașilor de îndată ce aceștia au revenit din vacanță.

ADEVĂRUL
COTIDIAN INDEPENDENT ARAD

Editor: S.c. ADEVĂRUL s.r.l. Arad
● COD FISCAL R 1681938 ● COD SICOMEX 19.604 ● CERTIFICAT J 02/1886 din 31 X 1991 ● COD SIRUES 020956601 ● ISSN 1220 - 7489

Redacția și administrația: 2900 Arad, Bd. Revoluției nr. 81. **Telefoane:** SECRETARIAT - **281802**, fax **280655, 280625;** ADMINISTRAȚIE - CONTABILITATE- **281797;** MICA PUBLICITATE - **210775.** MAREA PUBLICITATE - **280904;** CLUBUL PRESEI - **280989.**

Consiliul de administrație: DOREL ZĂVOIANU (președinte) **telefon 281802, 280625;** ȘTEFAN TABUIA (vicepreședinte) **telefon 210776;** MIRCEA CONTRAȘ (redactor-șef) **telefon 281802, 280854;** NICU COJOCARU (director comercial) **telefon 280904;** DOREL BARBU (contabil-șef) **telefon 281797.**

Colegiul de redacție: MIRCEA CONTRAȘ (redactor-șef); AUREL DARIE (secretar general de redacție) **telefon 281802, 280854;** MIRCEA DORGOȘAN (șef secție actualități); telefon **281855; 280003;** IOAN IERCAN (șef secție politică), telefon **280943;** DORU SAVA (șef secție socjal-economic), telefon **281738;** VASILE FILIP (șef secție cultură-învățământ), telefon **281855; 280003;** ALEXANDRU CHEBELEU (șef secție sport), telefon **281701;** SORIN GHILEA (șef secție tineret) **telefon 281855, 280003;** MARCEL CANCIU (șef secție foto), telefon **280943;** NICU COJOCARU (șef secție publicitate) telefon/fax: **280904.**

Tiparul executat la Imprimeria S.C. MEDIAGRAF S.A. ARAD, str. Feleacului F.N., telefon 250902, fax 250920.

Cotidianul „Adevărul" poate fi citit și pe **Internet** la adresa **http://adevarul.arad.ro**

Echipa de serviciu
IOAN TULEU
-secretar de redacție.
Bianca Felea, Adela Homorâceanu, Ioan Leac, Dina Rujan, Ramona Vidulescu
– tehnoredactare computerizată.
Ioana Frățilă, Doina Jurcă, Aurica Telcian
– corectură.

ALIANȚA ANTI SUICID

MÂNĂ DE AJUTOR

LINIA VIEȚII

057/214214
între orele 20,00-08,00

Vă ascultă, vă înțelege și vă ajută

CURSUL VALUTAR*

– VALORI ÎNREGISTRATE IERI, 13 IANUARIE 2000

Denumirea valutei	BNR	BCR		BRD		Banca Transilvania		Banca Agricolă		BIR		Bursa neagră	
		C	V	C	V	C	V	C	V	C	V	C	V
Dolar	18344	18250	18375	18200	18450	18200	18400	18200	18600	18210	18385	18250	18500
Marca germană	9662	9522	9781	9527	9756	9480	9690	9500	9680	9500	9680	9550	9650

PREȚUL AURULUI

BANCA NAȚIONALĂ. Pentru gramul de aur de 24K: prețul cu ridicata - 166.200 lei/g, iar prețul de achiziție - 149.580 lei/g. Prețuri valabile ieri.

PIAȚA NEAGRĂ - Aur 14 K cumpărare: 90.000 lei/g, vânzare: 110.000 lei/g. **Aur 18 K** cumpărare: 110.000 lei/g, vânzare 140.000 lei/g.

LUNAR, 10.000 DE FAMILII ARĂDENE DEPUN DOSARE PENTRU SUBVENȚIONAREA CĂLDURII

Toate sunt din ce în ce mai scumpe, iar românii sunt din ce în ce mai săraci. Multe familii cu copii mici se află în situația de a nu avea cu ce să-și cumpere mâncare și să-și plătească cheltuielile. De aceea, pentru că apa caldă și căldura reprezintă, de fapt, grosul cheltuielilor, statul s-a hotărât să le dea românilor o mână de ajutor. Este vorba de subvenționarea energiei termice pentru cei care nu au posibilitatea să o plătească. Aceasta, în cazul în care problema se poate rezolva astfel și nu se ajunge la vinderea locuinței.

Arădenii care intră în această categorie au posibilitatea de a-și depune dosarele până în data de 25 ale fiecărei luni, inclusiv până în luna martie, la cele cinci centre din municipiu. Iar din evidențele acestora, se pare că, cei aflați în această situație nu sunt puțini.

Adriana Memete, de la Serviciul social al Primăriei, spune: „Din evidențele pe care le avem pe luna decembrie și ianuarie, în jur de 10.000 de familii își depun dosare într-o singură lună. Cele mai multe dintre ele, într-adevăr se încadrează, prea puține fiind cele respinse."

A. BUGARIU

CONTROL DE RUTINĂ CU ... SURPRIZE

Cu ocazia unui control de rutină, efectuat de către agenții de ordine arădeni în noaptea de 11/12 ianuarie a.c. asupra autoturismului TM-01-FBZ, condus de Popa Alin-Daniel, au fost găsite în portbagajul autoturismului, 2 roți complete de AUDI și 2 oglinzi retrovizoare.

Urmare a cercetărilor efectuate, s-a stabilit că bunurile au fost sustrase de către Popa Alin Daniel, 19 ani; Filigeanu Codin, 22 ani; Bart Liviu Laurențiu, 22 ani și Iancu Marius-Florin, 21 ani, toți din Timișoara, fără ocupație și antecedente penale, de pe autoturismul lui Toma Claudiu.

Autorii au fost reținuți și urmează să fie prezentați Parchetului de pe lângă Tribunalul Arad.

D. L.

DIZOLVANȚI PETROLIERI PE POST DE BENZINĂ PREMIUM

Savu Dorin, 26 ani, din Arad, fără ocupație și antecedente penale; **Novac Gheorghe**, 35 ani, din Curtici, patron la firma S.C. „LA CALUL BĂLAN" SRL cunoscut cu antecedente penale și **Mihai Ion**, 43 ani, din Râmnicu Vâlcea, patron la firma S.C. IVECOM SRL București, cunoscut cu antecedente penale, sunt cercetați de Poliție. S-a stabilit că în perioada iulie-august 1999 aceștia au înșelat mai multe persoane (agenți economici), cărora le-au vândut 209.957 litri dizolvanți petrolieri, ca benzină premium, folosind în acest scop acte falsé, creând în acest mod un prejudiciu de 1.585.000.000 lei.

Având în vedere că Mihai Ion se sustrage urmăririi penale, acesta a fost dat în urmărire generală pe țară, iar împotriva celorlalți doi autori, Parchetul a emis mandate de arestare preventivă pe timp de 30 de zile, pentru săvârșirea infracțiunilor de înșelăciune calificată în convenție și uz de fals.

DANA LASC

ÎN JUDEȚUL ARAD SUNT ÎN EVIDENȚĂ PESTE 18 MII DE ȘOMERI

Din ultimele date statistice elaborate de Agenția Județeană de Ocupare și Formare Profesională reiese că rata șomajului în județul Arad este de 8,93%.

Numărul total al șomerilor aflați în evidență este de 18.507 persoane. Dintre aceștia, 12.962 șomeri sunt în plată. 6.187 primesc ajutor de șomaj, 1.120 ajutor de integrare profesională (absolvenții promoției '99), iar 5.655 de șomeri beneficiază de alocație de sprijin.

Fără a primi un sfanț, chit că se află în evidențele AJOFP, sunt 5.545 de arădeni. Ei fac parte din categoria celor „în căutarea unui loc de muncă".

Revenind la rata șomajului din județul Arad, dl. Ștefan Pascu, directorul executiv al AJOFP ne-a declarat că raportându-ne la rata medie a șomajului pe țară, care este de 11%, județul nostru stă foarte bine.

N. O.

LUCRĂRI DE ANVERGURĂ - LA ȘIRIA

La Șiria, conducerea localității și-a făcut planuri mari pentru anul în curs. Probabil, în parte din cauza apropierii alegerilor, în parte datorită necesităților.

În luna decembrie a avut loc o licitație pentru adjudecarea lucrării de extindere a rețelei de apă pe o distanță de 3 sau 4 kilometri.

„Deocamdată lucrarea nu a fost adjudecată. La licitație au fost prezente patru firme, dar și acum se mai fac evaluări. Odată cu anunțarea câștigătorului, urmează ca în funcție de fonduri să demarăm lucrarea pe care am estimat-o la trei miliarde", ne-a informat secretarul primăriei din Șiria, dl. Ovidiu Drăgoi.

De astfel de lucrări de anvergură vor avea parte și drumurile comunei. Începând cu venirea timpului favorabil, la Șiria vor începe lucrările de împietruire.

„La Galșa avem o carieră de piatră pe care am concesionat-o unei firme particulare, acolo exploatându-se zilnic 700 de tone de piatră. Pentru împietruire vom apela la această firmă, singurul lucru de care am avea nevoie sunt mașinile cu care să asigurăm transportul."

Pietruirea se va face în toate zonele care până acum n-au beneficiat de acest lucru. Se va începe cu comuna Galșa, care e cea mai apropiată de carieră și se va continua cu străzile următoare.

SORINA AMBRUȘ

În două luni

TREI TINERI AU DAT 16 SPARGERI

În noaptea de 11/12 ianuarie a.c. au fost depistați pe raza municipiului Arad, trei tineri având asupra lor mai multe bunuri pe care nu le puteau justifica: Lingurar Ștefan-Ioan, 21 ani, Lingurar Adrian, 15 ani, ambii din Galșa și Colompar Ilie, 25 ani din Zărand. În urma cercetărilor efectuate, s-a stabilit că autorii au comis în ultimele 2 luni de zile nu mai puțin de 16 spargeri pe raza municipiului Arad. Cei trei acționau prin tăierea sistemelor de închidere de la diferite magazine cu un patent cu pârghie dublă.

Poliția îi cercetează în stare de arest preventiv. Urmează să se stabilească și valoarea prejudiciului.

D. L.

cod de bare=1 punct
(pachet de 10 ţigarete)

cupon=2 puncte
(pachet de 20 de ţigarete)

Cu **Monte Carlo**
Oricare ceas e al tău

Punctele? Adună-le...Trimite-le...

Şi-ţi primeşti

la sigur premiile!

practic	clasic	sport
40	*50*	*60*
puncte	*puncte*	*puncte*

Regulile? Citeşte-le... Urmează-le!

1. Adună numărul de **puncte** necesar pentru câştigarea ceasului dorit (vezi punctajul);
2. Scrie pe **o foaie de hârtie** numele şi prenumele tău, adresa, data naşterii, seria şi numărul actului de identitate, un număr de telefon unde poţi fi găsit, plus răspunsul corect la întrebarea: „Cine produce ţigările Monte Carlo?";
3. Menţionează pe aceeaşi foaie **modelul de ceas** pe care ţi-l doreşti (Practic, Clasic sau Sport);
4. Pune totul într-un plic şi trimite-l la adresa **CP 8-OP 83**, Bucureşti până la data de 30 martie 2000 (data limită a poştei) cu menţiunea „Promoţia Monte Carlo".

Pot participa la această promoţie toţi cetăţenii români cu domiciliul stabil în România care au vârsta peste 18 ani.

Mai multe detalii despre promoţie pot fi solicitate în scris la CP 8-OP 83, Bucureşti.

Participarea angajaţilor companiei R.J.R. (şi a membrilor direcţi ai familiilor acestora), ai companiilor afiliate, agenţilor de publicitate şi ai altor companii implicate în acest concurs este interzisă.

Fiecare zi e a ta

Oricare ceas e al tău

Dir. Cons. CEE nr. 89/622: „Tutunul dăunează grav sănătăţii"

MESAJ DE ÎNCURAJARE PENTRU ROMÂNIA

Președintele Comisiei Europene, Romano Prodi, și comisarul pentru extindere Günther Verheugen, au anunțat, joi, la București, că Uniunea Europeană va face toate demersurile necesare pentru ca România să atingă, în cîțiva ani, ritmul de dezvoltare al celorlalte state din regiune, însă au atras atenția că ajutorul finanaciar promis Bucureștiului va întîrzia dacă autoritățile nu vor elabora la termen strategia de dezvoltare pe termen mediu.

Această strategie urmează a fi adoptată pînă în jumătatea lunii martie, iar ministrul de Externe, Petre Roman, a dat asigurări, joi, că Executivul de la București va finaliza la timp documentul respectiv.

Romano Prodi și Günther Verheugen s-au întîlnit și cu membrii Consiliului Economic și Social, care au cerut, cu acest prilej, ca sindicatele și patronatele să fie implicate în negocierile de aderare a României la UE. Liderul BNS, Dumitru Costin, a precizat că România trebuie să stabilizeze cadrul legislativ privind proprietatea, solicitînd, totodată, transparență în alocarea fondurilor de la UE. Dumitru Costin a mai declarat că a sesizat, din partea oficialilor Comisiei, intenția de a acorda asistență tehnică României, pentru a nu mai repeta experiențele de gestionare ineficace a fondurilor de la Uniunea Europeană.

În cursul întîlnirii cu premierul Mugur Isărescu, celor doi oficiali le-au fost prezentate obiectivele principale ale programului de guvernare, care vizează, în esență, reducerea birocrației și atragerea investițiilor străine.

Președintele CE, Romano Prodi, a arătat că obiectivul Uniunii Europene este ca, din punct de vedere economic și politic, România să devină în cîțiva ani o parte a Europei, iar investițiile din țara noastră să devină la fel de importante ca cele din alte state europene.

"Nu am venit pentru a elabora date statistice, ci pentru o colaborare comună pe care o considerăm importantă atît pentru România, cît și pentru Uniunea Europeană. Trebuie să ne unim eforturile, iar procesul de integrare trebuie să fie în centrul activității noastre", a spus Prodi.

Ministrul de Externe, Petre Roman, a anunțat, la rîndul său, că se va ocupa, alături de premierul Mugur Isărescu, pentru ca fiecare minister să aibă responsabilități precise în domeniul integrării europene și să fie conștient de rolul său în acest proces. El a precizat că, săptămîna viitoare, va demara procesul de reorganizare a Comitetului Interministerial de Integrare, pentru a corespunde exigențelor procesului de negociere și integrare.

În cursul după-amiezii, președintele Emil Constantinescu le-a conferit președintelui Comisiei Europene, Romano Prodi, și

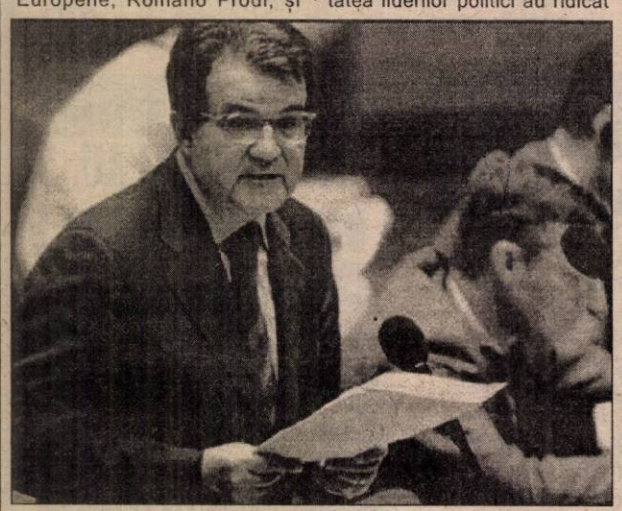

comisarului european Günther Verheugen, Ordinul Național "Steaua României", pentru eforturile lor în sprijinul integrării europene a României.

Șeful statului i-a acordat lui Romano Prodi Ordinul Național "Steaua României" în grad de "Mare Cruce" pentru "promovarea unei viziuni generoase a Europei secolului XXI". În timp ce Günther Verheugen a primit înalta distincție în grad de "Mare Ofiter", pentru "contribuția sa deosebită la construcția europeană".

Romano Prodi a apreciat, cu acest prilej, că România și UE se află în fața unui "eveniment istoric", arătînd că în discuțiile avute cu politicienii români de la putere și din opoziție a regăsit o "unitate incredibilă" pentru aderarea țării la structurile UE. El a spus că UE trebuie să dea "un mesaj clar că România nu mai este o țară izolată în Europa", subliniind că procesul de integrare este ireversibil.

În cursul întîlnirii cu liderii principalelor partide politice, Prodi a apreciat că, în viitor, Europa va fi o uniune de minorități în care nici o națiune nu va deține majoritatea și, în consecință, mentalitatea culturală a europenilor va trebui să se schimbe.

Potrivit vicepreședintelui PD Bogdan Niculescu Duvăz, majoritatea liderilor politici au ridicat problema desființării obligativității vizelor pentru statele UE, Romano Prodi arătînd că locuitorii țărilor care încep negocierile de aderare ar trebui să aibă dreptul de a circula liber în Uniune. El a spus, însă, că România ar trebui să rezolve chestiunile legate de traficul de droguri, imigrația ilegală, criminalitate și munca la negru.

Președintele PDSR, Ion Iliescu, a arătat, la rîndul său, că toți liderii partidelor parlamentare s-au exprimat în favoarea integrării în UE și că a salutat deschiderea UE către România, deși, "după 1996, performanțele țării noastre au slăbit". Iliescu a spus că i-a menționat lui Prodi "rămînerea în urmă" în ceea ce privește elaborarea strategiei de dezvoltare economică de către comisia propusă de Verheugen și a precizat că un asemenea program trebuie elaborat de toate forțele politice. Liderul PDSR i-a prezentat lui Prodi "cîteva dintre elementele de discriminare" față de România, dînd exemplu politica impusă de eliminare a subvenționării agriculturii.

După întîlnire, Iliescu a declarat, în plus, că PDSR va susține măsurile de reformă cerute de UE, însă "nu cu capul plecat, ci cu discuții ca parteneri egali". El a adăugat că Guvernul trebuie "să țină spinarea dreaptă și să discute de la egal la egal".

În cursul unei conferințe de presă, Romano Prodi a anunțat că forul executiv al Uniunii Europene se angajează "să elibereze cît mai curînd posibil" traficul pe Dunăre, precizînd că a solicitat Comisiei Dunării un raport tehnic în acest sens. Președintele Comisiei Europene a declarat că speră ca forul comunitar să poată sprijini "atît din punct de vedere politic, cît și financiar", propunerile ce vor fi înaintate de Comisia Dunării. Aceste propuneri urmează a fi supuse aprobării Comisiei Europene.

Romano Prodi a transmis și un mesaj de încredere în mediul de afaceri din România, afirmînd că investițiile de aici "vor fi la fel de sigure ca-n orice altă parte a Europei". El a spus că resursele alocate de Uniunea Europeană României sunt minore în comparație cu nevoile existente, fiind astfel necesare investiții străine și naționale considerabile pe termen mediu pentru ca România să îndeplinească criteriile de aderare. El a anunțat, totodată, că Uniunea Europeană va decide, probabil la 1 ianuarie 2003, data la care țările candidate vor deveni membre cu drepturi depline.

Potrivit Comisarului European pentru extindere, Günther Verheugen, în procesul de negocieri pentru aderare România va avea probleme la domeniul economic, urmînd ca UE să monitorizeze "îndeaproape" toate evoluțiile în acest sens.

DE 10 ANI ÎNCOACE ...

(Urmare din pagina 1)

Firește că **mulți se întreabă cum este posibil ca astfel de fapte să se petreacă într-o țară ca Germania pe care nu puțini o idolatrizează.** Evident, că Germania este o țară solidă din toate punctele de vedere, inclusiv sau mai ales din acela al unui sistem legal ce funcționează ca un ceas. Cum se știe însă **chiar și cele mai perfecte ceasuri mai fac „figuri", rămânând în urmă sau luând-o razna!** Nu cu mult, dar suficient ca să te enerveze. Și să strice imaginea de până atunci. Precum în cazul Kohl.

De altfel în mai toate statisticile internaționale din ultimii 10 ani, inclusiv în studiul de la sfârșitul lui 1999 al lui **„Transparency International"** - organism mondial recunoscut ce întocmește anual rapoarte privind starea și dinamica corupției în lume - **Germania ocupa într-un top al corupției pe glob un nedorit loc 14,** ea fiind urmată îndeaproape de Statele Unite (locul 18), Franța (locul 22), Japonia (locul 25) ș.a.m.d. Poate nu este lipsit de interes să amintim că în acest studiu România este clasată pe locul 67, după Bulgaria (!) - care ocupă locul 63 și înaintea - slabă consolare! - Croației, Albaniei și Iugoslaviei!

Deci, cum se vede tentația banului nu iartă pe nimeni, corupția fiind la ea acasă, culmea chiar în țările care dau lecții altora ... De unde, concluzia că nimeni nu este perfect și nici nu are dreptul să pretindă așa ceva, indiferent de vechimea și strălucirea blazonului ...

Cum ziceam, asemenea întâmplări se întâmplă peste tot, inclusiv pe malurile Dâmboviței. Faptul însă că în România în ultimii 10 ani nu a fost dat pe mâna Justiției nici un „Kohl" nu este de natură să ne liniștească. Pentru că dacă el n-a apărut încă în boxa acuzaților, nu înseamnă că nu există. Există, și probabil, că nu unul, ci poate 5 sau chiar mai mulți, doar că **ceea ce poate păți un fost cancelar pe malul Rinului, nu se poate întâmpla cu un fost „cancelar" român - ca să zicem așa - pe malurile Dâmboviței!**

Nu-i vorbă că, din când în când, Puterea - și cea veche și cea nouă - mai arunca și mai aruncă în arena publică câte un oscior de corupt, așa, ca să ia ochii mulțimii niciodată însă așa-zisa vinovăție netrecând de pragul unui directoraș de minister, mai sus fiind tabu. Degeaba s-a lăudat președintele Constantinescu că va drege și va face, praful s-a ales din toate promisiunile, astăzi corupția în România scoțându-și capul la fiecare colț de stradă fără ca acest lucru să deranjeze pe cineva. Și mai ales fără să se ia realmente măsuri împotriva traficului de influență și a mitei. Indiferent la ce nivel se manifestă.

Aceasta este, din păcate, deosebirea esențială dintre noi și nemți - nu una care ține de sânge sau de dotarea naturală, ci una de sistem. **Pe care guvernanți noștri se fac că nu-l văd. Sau mai precis, o ignoră. Cu bună știință.**

De 10 ani încoace.

Ieri, pe drumul Timișoarei

ACCIDENT RUTIER SOLDAT CU O VICTIMĂ

Ieri, în jurul orei 18, pe Drumul Timișoarei a avut loc un accident de circulație cu urmări grave. Victima se numește Cristian Fotescu, în vârstă de 37 de ani. Acesta, fiind la volanul unui autoturism marca Ford Sierra, înmatriculat cu numărul R-02-ZFU, s-a tamponat cu o dubiță, marca Fiat. În urma impactului, Cristian Fotescu s-a ales cu un politraumatism cranio-cerebral acut deschis. Pentru a putea fi scos din caroseria avariată a autoturismului pe care-l conducea, a fost nevoie de intervenția unui echipaj de descarcerare al pompierilor.

Ș. T.

Garanții pentru Conel

Guvernul a hotărît să acorde garanții de stat companiei de electricitate CONEL în vederea contractării unui credit în valoare de 100 milioane de dolari, a declarat, joi, ministrul de stat, Mircea Ciumara.

Ciumara s-a întîlnit cu miniștrii economici pentru a analiza situația aprovizionării cu energie a populației.

Se intenționează ca întreaga cantitate de combustibili care va fi achiziționată, în plafonul de 100 de milioane de dolari, să fie scutită de taxe vamale. "Există promisiuni de la Ministerul Finanțelor că acest aspect se poate rezolva. Astfel se poate importa o cantitate mai mare de combustibil", a adăugat Ciumara. El se așteaptă ca "vapoarele cu combustibil să sosească pînă la 1 februarie".

PSDR CONSIDERĂ CĂ ApR I-A DECLARAT RĂZBOI

Prima conferință de presă din acest an a PSDR-ului local a fost dedicată în principal relațiilor cu ApR-ul și modului în care a fost percepută relația conducerii județene și municipale cu fosta „aripă Putin". Sorin Prișcă, vicepreședinte la nivel național și Liviu Popa, secretar la același nivel și președinte al organizației județene, consideră că la ora actuală ApR-ul local are un comportament neloial față de PSDR, contravenind încercărilor de apropiere între cele două partide la nivel central. Cei doi vor prezenta situația încordată, în cadrul ședinței de Birou Executiv Central, la București. Practic - a considerat Prișcă, atitudinea ApR-ului echivalează cu o declarație de război. • Referitor la conferința de presă a foștilor membri din conducerea organizației de tineret vicepreședintele național consideră că acei zece tineri, situați într-un fel de „țară a nimănui" nu fac altceva decât să acționeze la comanda fostului președinte Putin. • Sorin Prișcă și Liviu Popa ne-au asigurat că PSDR-ul este pregătit de alegerile locale, având liste în toate comunele județului. Cu toate că Emil Putin și Gheorghe Dimitriu încearcă pe toate căile să mai „smulgă" membri din județ, s-a înregistrat o creștere spectaculoasă a înscrierilor în PSDR. Spre exemplu, la Lipova actuala conducere a preluat o organizație formată din 14 membri și acum sunt 110. La organizația de femei sunt 47 de membri iar la tineret sunt 10 bărbați și 15 femei. Președinta organizației, prezentă la conferința de presă, s-a arătat dispusă să demonstreze cu documente (adeziuni semnate) că cifrele de mai sus sunt reale. • Cu toate că viceprimarul Sorin Neamțu și-a dat demisia din PSDR, despărțirea s-a făcut la modul cel mai civilizat cu putință - spune Prișcă, existând cale de întoarcere și chiar posibilitatea ca Neamțu să candideze la Primăria Aradului pe listele PSDR.

S. TODOCA

Primăria Municipiului Arad
Direcția Fiscală
Anunță

Populația Municipiului Arad că din data de 17.01.2000 programul de lucru cu publicul va reveni la normal, întrucât s-a eliminat aglomerația de la casierii.

Programul cu publicul este următorul:
- luni 8,00-13,00
- marți 8,00-13,00 și 15,00-17,00
- miercuri 8,00-13,00
- joi 8,00-13,00 și 15,00-17,00
- vineri 8,00-13,00

Director,
Ec. Pavel Neamțiu

La 150 de ani de la nașterea poetului nepereche

LICEUL PEDAGOGIC „DIMITRIE ȚICHINDEAL" L-A OMAGIAT, IERI, PE MIHAI EMINESCU

Ieri, 13 ianuarie 2000, Liceul Pedagogic din Arad a devenit neîncăpător. Profesori, elevi și oficialități arădene s-au adunat pentru a-l primi în sufletele lor pe Eminescu, acum, la 150 de ani de la nașterea sa.

***

Manifestările aniversare au debutat prin ceremonia de sfințire a bustului lui Eminescu, oficiată de P. S. Timotei Seviciu, episcop al Aradului și de un sobor de preoți. În slujba de pomenire a Marelui Poet, Preasfinția Sa a lansat un îndemn către tineri să valorifice „zestrea spirituală a neamului", întruchipată de Eminescu, cel care a fost mereu legat de școală și de biserică.

Dl. director al liceului, Doru Bogdan, a întregit semnificațiile acestui moment, subliniind că „suntem părtași la o clipă de istorie" prin cinstirea lui Eminescu cu toată slava pe care o merită. De asemenea, domnul director a ținut să mulțumească elevilor și profesorilor, conducerii liceului, doamnei Maria Pașcalău, inspector școlar general, domnului Mihai Matekovits, inspector adjunct, domnilor Achim Alexa și Ioan Darida - din partea Consiliului Județean Arad, profesorului Anton Ilica. În încheiere, elevi ai liceului au recitat poezii din lirica eminesciană, iar corul gimnaziului, condus de Livia Bele, a interpretat cântece inspirate din poeziile lui Eminescu.

***

Acest moment de înălțare sufletească a fost urmat de prelegerea prof. univ. dr. Gheorghe I. Tohăneanu, de la Universitatea de Vest Timișoara.

Cu binecunoscuta sa competență în domeniu, dl. Tohăneanu s-a aplecat asupra limbajului eminescian, relevând valențele intraductibilului „dor", ale cuvântului „omenie", și el intraductibil, și în general asupra originalității peisajului semantic care compune opera poetică a lui Eminescu. Aflat sub zodia simplității, versul eminescian exercită o asemenea putere de seducție încât ineditul imperecherilor de cuvinte ar putea trece neobservat, înglobat fiind în limba românească.

Prelegerea a fost urmată de premierea elevilor cu merite deosebite, cărora dl. Tohăneanu le-a oferit un volum de **Poezii** de M. Eminescu, pe care dl. profesor l-a însoțit de o dedicație pentru elevii premiați.

***

Cu dorul lui Eminescu în suflet, elevii Liceului Pedagogic au oferit celor prezenți în sala festivă un microrecital muzical-literar. Corul școlii, condus de prof. Petru Jurița, a emoționat auditoriul cu **Imn de rugăciune**, **Revedere**, **Mai am un singur dor**. Patru elevi din clasa a IV-a, sub îndrumarea dnei Delia Ilica, au recitat **Rugăciune**, iar câteva eleve ale liceului au recitat cunoscutele poezii **Glossă** și **De-oi adormi**. În încheiere, în această atmosferă de sărbătoare, toți cei prezenți au cântat **La mulți ani** în memoria celui ce va rămâne veșnic viu în inimile noastre, Mihai Eminescu.

CĂTĂLINA LATU
Foto: ONORIU FELEA

FĂRĂ POLITICIANISM

Tableta zilei

Cu cât se apropie campania electorală, cu atât se laudă fiecare politician arădean cu ce a făcut el până acum. Dacă privim atent la modul de abordare a lucrurilor, vom constata cu stupoare că majoritatea politicienilor arădeni se laudă cam cu aceleași lucruri. Și nu e nici o noutate. Din '90 și până acum, campaniile electorale s-au dus mizând cam tot pe aceleași probleme. Chestiunea podului și a căii ferate din Micălaca, zona liberă Curtici, războiul regiilor cu Timișoara etc. Toți cei care au fost sau sunt la putere au pretenția că ei au rezolvat. Singuri, fără ajutor. Dar n-am auzit pe nimeni și să spună că se va ocupa de curățenia orașului, de iluminatul public, de străzile pline de gropi și de tonele de gunoaie ce zac prin parcurile orașului.

Ideea ce se profilează acum în mintea făcătorilor de conferințe de presă e una, cred ei luminată care le va aduce mii de voturi: problema inundațiilor în Bujac. Din nou vor veni și vor spune că fac, dreg, ce mai, sparg avioane. Dar după alegeri vor uita și să trimită o vidanjă să le scoată apa din case celor care i-au dat votul.

Îmi aduc aminte că pe vremea campaniei din '96. CDR-ul ieșise cu un slogan, generos ce-i drept. **„Banii arădenilor pentru arădeni"**. Apă de ploaie. N-au făcut nimic în această privință. De Contractul cu Aradul ce să mai vorbim. Acum spun că n-au câștigat ei alegerile și deci contractul nu e valabil. Minciună prin omisiune. Ar fi vrut să aibă ei peste 50% ca să fie valabil contractul. Doamne, ferește, cine știe ce-ar fi fost!

Cred că a sosit momentul ca discursurile politicianiste să dispară. A sosit vremea să ascultăm idei de gospodar. Nu e de ajuns să spui ce o să faci, ci să arăți și cum o să faci! Domnul Moisescu se vrea iar primar. Pentru ce? A fost patru ani și n-a făcut nimic. Sau pardon, s-au făcut în Arad vreo șase biserici neoprotestante. Est modus in rebus spuneau latinii, adică este o măsură în toate! Deci unii ar trebui să-și vadă măsura competenței.

ȘERBAN POPESCU

„CANDIDATUL UDMR VA TREBUI SĂ ȘTIE FOARTE BINE LIMBA ROMÂNĂ"

Interviu cu dl. CZISZTER KALMAN, președintele UDMR Arad

– D-le președinte, UDMR Arad a cam stat pe tușă din punct de vedere politic, cu excepția evenimentelor legate de momentul celor 13 generali. Cum explicați această slabă activitate politică sau faceți ceva ce nu știe presa?

– În tradiția organizației noastre nu figurează recuzita gălăgioasă, a gesticulației fără acoperire prin fapte. Politicienii UDMR, atât pe plan central, cât și pe plan local, se implică în soluționarea problemelor de la nivelul competenței lor. Parlamentarii fac treaba în Parlament, consilierii la fel ș.a.m.d. Vom căuta ca nici pe viitor să nu fim relevați prin promisiuni și angajamente zgomotoase și neonorate.

– Desigur, vă puteți permite o asemenea atitudine, pentru că, oricum, dvs. aveți asigurat electoratul.

– O asemenea ipoteză ne-ar condamna la o atitudine confortabilă, chiar de espectativă, dar realitatea e cu totul alta. În comunele și localitățile unde avem consilieri și primari, ei, pe tot timpul mandatului, au fost îndeaproape „monitorizați" de alegătorii lor, fapt care, în mare măsură, le-a impus o conduită responsabilă și motivată.

Apreciem că electoratul nostru de etnie maghiară, în fiecare localitate, de la caz la caz, ne va arbitra cu ocazia alegerilor prin acordarea sau neacordarea votului.

– Oricum, votul va merge eventual la un alt candidat de etnie maghiară.

– Spre deosebire de alte zone ale țării, în jud. Arad, cu ocazia alegerilor anterioare, au fost relativ puțini candidați de etnie maghiară, prezenți pe listele electorale ca independenți sau de altă culoare. Sperăm că nici la viitoarele alageri, nu vor fi decât cazuri izolate în acest sens.

– Cum stați cu listele de candidați pentru consilieri și primari?

– Față de stadiul în care se află Legea electorală și chiar și în condițiile în care nu se cunoaște data alegerilor locale, ținând cont și de experiența din 1996, de data aceasta, UDMR nu dorește să pornească campania cu multe luni înainte de data alegerilor ci, dimpotrivă, consideră că, în faza actuală, pregătirile trebuie să fie de ordin organizatoric și metodologic. Această manieră de abordare are în vedere asigurarea unui staff electoral în fiecare localitate, unde suntem interesați, cât și o bună selecție a candidaților, atât în cadrul conducerilor locale, cât și prin convocarea unor adunări cetățenești petru a se ajunge la o bună susținere, printr-o consultare cât mai largă a alegătorilor.

– Pe ce criterii veți întocmi listele?

– Prioritate absolută va avea competența profesională și popularitatea pe plan local a candidatului. Prin competență profesională înțelegem experiența și cunoașterea problemelor de administrație locală, o bună cunoaștere a limbii române și, eventual, a unei limbi străine și rezultatele obținute în activitatea de până în prezent.

– Aveți candidat la Primăria Aradului?

– La ora actuală nu am început dezbaterile pentru desemnarea candidatului, dar în mod cert vom avea unul.

– Este acesta dl. Darida?

– Comentarea în presa locală printre posibilii candidați UDMR la funcția de primar, respectiv a d-lor Hosszu Zoltan și Darida Ioan, dovedește faptul că și opinia publică îi consideră ca posibili candidați ai UDMR. Evident, în calitate de președinte al organizației județene, nu vă pot spune la ora actuală decât ceea ce am menționat înainte că desemnarea candidaților va urma o procedură internă de dezbatere și selecție riguroasă pe criterii foarte exacte.

– Și ce șanse ar avea candidatul UDMR la Primăria Aradului?

– Șansele care se vor concretiza în voturi.

– În cazul că nu intră candidatul dvs, în turul al doilea, care sigur va exista, pe cine veți sprijini: un partid sau o persoană?

– Modul de opțiune la momentul concret cred că va fi în funcție de oferta prezentată a formațiunii partenere care va rămâne în **turul doi.**

– Pe ce procente mizați la alegerile locale?

– La alegerile locale, pe ansamblul județului, mizăm pe un procentaj de 14-15%.

– Dvs. veți candida la alegerile locale?

– În măsura în care organizația va aprecia că activitatea depusă de mine în calitate de consilier județean a fost eficientă, sper că voi candida din nou pentru această funcție.

I. IERCAN

PARTIDUL PENSIONARILOR PROPUNE CLM PROIECTE DE HOTĂRÂRI

Ieri, la ora 10,00, Partidul Pensionarilor a organizat prima conferință de presă din acest an.

Președintele Gheorghe Ghenof și-a exprimat speranța că partidele de centru-stânga vor răspunde favorabil propunerii de susținere a unui candidat unic la funcția de primar al Aradului. Deocamdată, din cele 13 partide către care a fost lansată invitația, doar PD-ul și Partidul Particularilor au confirmat participarea la întâlnirea din 19 ianuarie.

• Partidul Pensionarilor a înaintat CLM trei proiecte de hotărâri menite să asigure unele facilități pensionarilor. Primul se referă la reducerea coeficientului de indexare a impozitelor și taxelor locale pentru anul 2000. Creșterea de 50% va fi insuportabilă apreciază PPR. • În al doilea proiect se cere eșalonarea datoriilor asociațiilor de locatari (proprietari) acumulate prin neplata cheltuielilor de întreținere de către pensionari și alte categorii defavorizate. • Se solicită, în cel de-al treilea proiect, facilități pe mijloacele de transport în comun pentru pensionari: gratuitate pentru cei cu pensii sub salariul mediu pe economie și reducere de 50% pentru ceilalți. • Se pare că există șanse reale ca primul și al treilea proiect să fie susținute de către CLM, primarul Valentin Neamț și unii consilieri fiind dispuși să le discute. De altfel, președintele organizației din Vladimirescu, consilier local, a reușit reducerea taxelor și impozitelor pentru pensionari cu pensii sub 600.000 în anul 1999 și se pare că va reuși și în acest an.

• Ioan Pecican, care a fost ales președinte al organizației municipale, în urma demisiei lui Gheorghe Morar, a fost cooptat în Biroul Județean. Domnia-sa a lansat vehemente atacuri la adresa Guvernului, de pe a cărui agendă ocrotirea socială lipsește cu desăvârșire. Din această cauză, se înregistrează un adevărat sindrom al sărăciei, oamenii fiind amăgiți cu unele câștiguri, iluzii la jocurile de noroc.

SIMION TODOCA

COMUNISMUL ÎNCĂ MAI ARE ADEPȚI

Președintele organizației municipale a Partidului Pensionarilor, Ioan Pecican, consideră că în sistemul socialist a existat protecție (ocrotire) socială, având ca principale elemente obligativitatea muncii, condamnarea penală a modului de trai parazitar, gratuități și subvenții pentru învățământ, asistență medicală etc. **„Statul și Partidul în rol de părinte al întregii societăți"** se justifica prin faptul că **„dorința de ocrotire este sentimentul dominant al omului"**. În concluzie, zice Ioan Pecican, **„nu comunismul trebuie combătut, ci comunismul apostat"**.

S. TODOCA

Conferință de presă PNR O GLUMĂ SINISTRĂ

Obișnuita conferință de presă săptămânală a PNR a avut loc ieri, la sediul din Arad a acestei formațiuni politice. La ea au participat Teodor Mara, președinte, Constantin Buzatu primvicepreședinte, Vasile Heredea candidatul de primar, Traian Tătar purtător de cuvânt și Elena Pamian președinta organizației de femei.

În prima parte a conferinței de presă, președintele Teodor Mara s-a referit la așa-zisa relaxare fiscală care este de fapt „o glumă sinistră". PNR propune să se revină asupra cotei unice de TVA și să fie stabilite patru trepte, iar pentru alimentele de bază TVA să fie zero.

Referindu-se la problemele organizatorice staff-ul PNR a anunțat că este în plină desfășurare campania de stabilire a candidaților la alegerile locale.

În altă ordine de idei, PNR a anunțat că va participa la întâlnirea propusă de Partidul Pensionarilor cu privire la găsirea unui candidat comun pentru Primăria Aradului.

Ș. POPESCU

PARTIDUL SOCIALIST ÎL OMAGIAZĂ PE EMINESCU

Astăzi, cu începere de la ora 18, în organizarea PS-ului local, la „Petrol Rezidence" se va desfășura o seară de muzică și poezie, dedicată împlinirii a 150 de ani de la nașterea Luceafărului poeziei românești, Mihai Eminescu. Ca și anul trecut, se mizează pe participarea mai multor personalități arădene din toate domeniile de activitate.

T. S.

Primim spre publicare

FABRICA DE REVOLUȚIONARI ARAD ESTE CONTESTATĂ

Cei cu coloană vertebrală au câte ceva de comentat despre cele 17.000 noi certificate pe ansamblu. Am vorbit personal cu domnul Cristian Alexandrescu de ce arădenii nu depun contestație cu privire la noile certificate de revoluționari.

1. I-am explicat la Timișoara, cu ocazia comemorării, că la Arad sunt probleme cu privire atât la monumentul revoluției, mai ales a locului și calitatea lucrării, urmând acelor monumente penibile la care fără să vrem a trebuit să expunem adevărul, dar am fost împiedicați de actuala conducere a Fundației Arad.

2. Actuala conducere a Fundației a omis această problemă. Nu știu de ce.

3. Când am fost inclus în comisia de verificare a noilor dosare, au trecut la băgatul pumnului pe gură, neacceptând compromisul, mi-au dat acea demisie onorabilă publicată la timpul respectiv în ziarul „Adevărul".

4. Acuma vă rog, domnule Curta, spuneți-le arădenilor despre situația financiară a Fundației: aveți curaj...?

I Despre numărul de membri aduși prin fundație și proprietarii actuali.

II De ce am primit acolo mesaje originale cu ocazia dezvelirii monumentului Revoluției '89 Arad.

III Dacă nu aveți nimic de ascuns, faceți o conferință de presă cu conducerea actuală a fundației.

NICOLAE IERAN,
revoluționar

În cazul unui cutremur

ARADUL ȘI ARĂDENII NU AU DE CE SĂ SE TEAMĂ

● Ne asigură dl. ing. DAN RĂU, directorul Observatorului Seismologic din Timișoara

Cum se știe, în urmă cu vreo două luni de zile un român pripășit prin Statele Unite, pe numele său Vergil Hâncu care se declară directorul Institutului de Cercetări Astrogravitaționale din Long Beach, California, a lansat o bombă. Respectiv știrea că în data de 15 ianuarie 2000 - deci mâine - în România, mai exact în zona Vrancea se va produce un cutremur, informație care, firesc, a provocat o oarecare tulburare în rândul unei părți a populației.

Spunem numai în rândul unei părți a populației deoarece cei mai mulți nu au pus și nu pun nici un temei pe spusele unui ins despre care nimeni nu a auzit nimic până acum. Normal, un cutremur se poate întâmpla oricând, și de altfel, în România, **conform statisticilor seismologilor, săptămânal se produc zeci de cutremure de mică intensitate, cutremure într-un fel binevenite, întrucât în acest mod are loc o degajare continuă a energiei acumulate în interiorul pământului. Oricum, fără a ne ascunde după deget pentru că nu are rost, trebuie să recunoaștem că teama față de fenomen există. Și mai ales este omenească și explicabilă având în vedere ceea ce vedem și auzim că se întâmplă mereu în lume.** Dincolo de faptul că și România a simțit ce înseamnă un cutremur, fiind suficient să ne amintim, în această privință, de seismul produs în ziua de 4 martie 1977, soldat cu 1570 de morți și 11300 de răniți. Cutremure mai mici, cu o magnitudine pe scara Richter cuprinsă între 6,5 și 7 s-au mai petrecut în România în 30-31 august 1986, în 30-31 mai 1990 și ultimul, în aprilie 1999, toate având în general, epicentrul în zona Vrancea.

Să mai precizăm că **dată fiind distanța față de Vrancea**, zona seismologică cea mai activă, **Aradul nu prea are de ce să se teamă în cazul unui cutremur obișnuit. Adică, a unuia care nu depășește magnitudinea de 7,5-8 pe scara Richter**, cele mai amenințate din acest punct de vedere fiind, evident, cele din apropierea epicentrului și deopotrivă Bucureștiul.

De ce Bucureștiul? Simplu: pentru că așa după cum arată studiile geologice, capitala României este așezată pe un uriaș banc de nisip, cu o grosime de 1500 de metri, strat care datorită compoziției sale face ca la mișcări seismice mai puternice, Bucureștiul să „danseze" pe bancul de nisip!

Și acum, în finalul acestor rânduri să dăm cuvântul omului cel mai îndrituit să spună ce și cum este cu ipoteticul cutremur de mâine, **domnul inginer Dan Rău, directorul Observatorului Seismologic din Timișoara**, cu care am purtat o scurtă convorbire pe care o redăm în întregime.

– Domnule director, bănuim că și pe la Timișoara zvonurile circulă ...

– Circulă și încă foarte tare, ca de altfel în toată țara, stimulate de declarațiile iresponsabile ale acelui așa-zis cercetător în domeniul seismologiei.

– De ce așa-zis?

– Pentru că despre profesorul Hâncu nu am auzit nici eu și nici alții, până mai acum o lună, două de zile, el fiind total necunoscut în lumea noastră, a seismologilor, o lume oarecum restrânsă. Nu a publicat nici o lucrare în vreo revistă de specialitate, mai mult chiar, nu a fost găsit nici la așa-numitul său Observator din California, deci, una peste alta, domnul Hâncu este și rămâne un ilustru necunoscut, dacă excepțăm „cartea de vizită" pe care și-a făcut-o în România.

– Totuși, se zice că el ar fi prezis ultimul cutremur din Turcia ...

– Într-adevăr, a prezis ceva, dar nu cutremurul din 12 august trecut, ci unele replici ale acestuia, lucru pe care îl putea și îl poate face și un elev de școală generală care a învățat că un cutremur principal este, în general, urmat de un șir de replici, adică de cutremure mai mici.

– Apropo, de previziuni. Poate fi prevăzut un cutremur de către oamenii de știință, ținând seama de tehnologia anului 2000?

– Categoric, nu, nici cele mai industrializate și puternice țări, precum Statele Unite, Anglia sau Japonia care investesc miliarde de dolari în așa ceva, nereușind și neaventurându-se în a-și da cu părerea vizavi de locul și - culmea! - ziua unui cutremur!

– Dar domnul profesor Hâncu o face!

– O face fără să știe ce vorbește, adică ceea ce n-au reușit cele mai mari institute din lume, reușește el! Să fim serioși!

– Tot el vorbea de posibilitatea dezamorsării urmărilor cutremurului prin detonarea unei încărcături explozive în interiorul pământului.

– Asta-i o altă glumă! Păi, după cum se cunoaște, focarul zonei seismologice din județul Vrancea este situat la o adâncime de 100-140 de kilometri, iar la ora actuală nu există în lume stație de foraj care să atingă nu 100 de kilometri în adâncime, ci nici a zecea parte! De aceea, ziceam eu că această „soluție a la Hâncu" este de fapt o glumă. Și asta, cu condescendență.

– Am înțeles. Dincolo de aceasta există însă posibilitatea predicțiilor unor cutremure?

– În stadiul actual al cunoașterii, nu prea. Ce-i drept că se fac predicții pe termen lung și mediu, avându-se în vedere o anumită ciclicitate ca și o anume probabilitate, dar ele sunt aleatorii și deci, prea puțin concludente.

– O ultimă întrebare: În cazul unui cutremur în Vrancea, Aradul ar avea de suferit?

– Cum s-a văzut și până acum, nu. Respectiv dacă magnitudinea nu depășește 7-7,5 grade pe scara Richter, care a fost și este magnitudinea obișnuită pentru România, aceasta și datorită arcului carpatic care acționează ca un scut, preluând cea mai mare parte a efectelor unui cutremur produs în zona Vrancea.

– Vă mulțumim și să fie într-un ceas bun!

MIRCEA DORGOȘAN

Situație fără precedent la Spitalul Matern din Arad

ȘASE PERECHI DE GEMENI - ÎN 12 ZILE

În perioada 1-12 ianuarie 2000, la Spitalul Matern din Arad, s-au născut șase perechi de gemeni. **D-na dr. Doina Teodorescu, medic primar neonatolog, șeful secției Neonatologie I de la Spitalul Matern Arad,** a precizat că: **„sarcina gemelară este sarcina cu risc atât pentru mamă, cât și pentru copii. Copiii rezultați din astfel de sarcini gemelare pot avea risc de prematuritate și risc de asfixiere la naștere, cu patologia ce derivă de aici."** În mod normal, vârsta gestațională a unei sarcini este de 40 de săptămâni. Sub 37 de săptămâni sarcina se consideră prematură.

Prima pereche de gemeni, de fapt primii născuți în Arad, în acest an, au fost Maria și Caius Zăhoi (2700 g, respectiv 2400 g). Au fost extrași prin operație cezariană, la vârsta gestațională de 38 de săptămâni, au evoluat bine și deja sunt acasă.

Opt zile mai târziu, pe 9 ianuarie, s-au născut, tot prin operație cezariană, Nyenczoczki Nandor (3500 g) și Reka (2700 g). Vârsta gestațională 37-38 săptămâni, fără malformații congenitale, sănătoși, cu evoluție bună.

În 10 ianuarie, echipa de medici de la Spitalul Matern Arad a asistat nașterea altor două gemene: Patricia (3200 g) și Georgiana (3050 g) Tal. A fost o naștere spontană, la termen, cu copii sănătoși.

Nici ziua de 11 ianuarie nu s-a lăsat fără o pereche de gemeni. Larisa Mălai (2000 g) și Ioan Mălai (2300 g) s-au născut la o vârstă gestațională de 35 de săptămâni. Au fost primii gemeni prematuri. Nașterea s-a terminat cu cezariană, pentru că al doilea copil era așezat transvers. Ioan a dat semne de suferință la naștere, dar a fost reanimat și supravegheat de neonatologi, iar acum are o evoluție mulțumitoare. Ioan și Larisa sunt copiii unui cuplu nelegitim.

Tot copiii unui cuplu nelegitim sunt Remus (2600 g) și Paula (2500 g) Barna, născuți în 12 ianuarie. A fost o naștere la limita de prematuritate. Copiii au fost aduși pe lume prin naștere spontană, dar pentru că al doilea copil a venit pelvian a necesitat îngrijire în incubator, cu perfuzii de reechilibrare metabolică.

Ultima pereche de gemeni este tot a unui cuplu nelegitim. D-na dr. Teodorescu, șeful secției Neonatologie I, ne-a declarat că **„sarcina nu a fost urmărită constant. Mama a avut probleme medicale. Mama copiilor a avut febră și în urmă cu o lună a fost spitalizată."**

În 12 ianuarie, la vârsta gestațională de 32 săptămâni (7 luni) naște spontan. A fost o naștere grea iar copiii au avut suferințe hipoxice. Gherman Roland (1700 g), primul născut, a făcut hemoragie cerebrală secundară hipoxiei de la naștere, boală care a dus la decesul nou-născutului la opt ore de la naștere, cu toate că a fost supus imediat unui tratament adecvat. Gemelara a doua, Roxana (1600 g), este încă în stare critică, la terapie intensivă, cu fenomene de insuficiență respiratorie severă. Roxana este monitorizată și se află sub tratament. Mama Roxanei și-a abandonat copilul și a fugit din spital. De la începutul anului, 12 mame și-au părăsit copiii după naștere și au dat bir cu fugiții. Multe cupluri doresc să devină părinți și să aibă gemeni. Ar fi bine să știe că sarcina gemelară este o sarcină cu risc și necesită o supraveghere specială.

Din cele șase perechi de gemeni născute la acest început de an în Arad, trei sunt premature (Gherman, Barna, Mălai). Se spune că cel mai afectat de hipoxie este în astfel de cazuri, al doilea născut.

Ceea ce atrage atenția în mod deosebit este perioada scurtă în care s-au născut cele șase perechi de gemeni. D-na dr. Doina Teodorescu, șef secție Neonatologie I, opina că aceasta este o situație fără precedent în secția pe care o conduce.

TEODORA MATICA

ASOCIAȚIA CHINOLOGICĂ DIN ARAD - PE PODIUM

Asociația Chinologică din Arad a organizat, ieri, prima conferință de presă din acest an. Președintele asociației dl. Gheorghe Schill a prezentat ultimele evenimente ale anului care a trecut precum și proiectele pentru anul în curs.

La Top Ten, Aradul a fost în frunte

La sfârșitul anului trecut, la Cluj s-a desfășurat TOP TEN, ultima expoziție din 1999. Juriul a avut o sarcină extrem de dificilă de a pune pe podium primii 10 dintre campionii 1999. Criteriul de selecție a fost punctajul obținut de câinii participanți de-a lungul ultimului sezon competițional.

Locul întâi a fost ocupat de un Malamut de Alaska, proprietari fiind Gusti Beno și Tina Dreghici din Arad. De asemenea, Asociația Chinologică din Arad a mai ocupat și locul opt cu aceeași rasă aparținând celor doi menționați mai sus. Surprinzător a fost însă faptul că ocupantul locului opt este o femelă, singura din TOP TEN.

Tot la sfârșitul anului trecut s-a ales conducerea asociației arădene cu un mandat de cinci ani. În funcția de președinte a fost reconfirmat dl. Gheorghe Schill. „S-a ales o conducere putem spune tehnocrată pentru că figurează aici și crescători de câini cu rezultate deosebite. Bineînțeles, în conducere au intrat și Gusti Beno și Tina Dreghici", a declarat dl. președinte.

Două expoziții de amploare în anul 2000

„Spre fericirea noastră, două mari expoziții vor fi organizate în anul 2000, la Arad: una internațională și una națională. Expoziția națională va avea loc la 21 mai", ne-a informat d-l Schill.

Pe lângă aceste evenimente vor avea loc expoziții de club, precum și examene de muncă tot pe cluburi.

Cabinet medical pentru câini

La dispoziția posesorilor de câini stă cabinetul medical al asociației care funcționează zilnic, între orele 11,00-17,00. Sâmbăta programul a fost stabilit între 9,00-14,00.

Asistența este acordată câinilor de către doi medici: Radu Silviu și Naghiu Emil, care pot fi apelați în caz de urgență la orice oră din zi și din noapte la următorul număr: 094/566143.

Asociația Chinologică Arad îi sfătuiește pe doritorii de câini de rasă să apeleze la serviciile specialiștilor asociației care pot să-i îndrume în mod competent.

SORINA AMBRUȘ

Cu prețurile astea, maică, oi vinde gâștele când o... zbura porcul!

Foto: AL. MARIANUȚ

DISPONIBILIZĂRI MASIVE LA ARIS

● Jumătate din angajați vor pleca cu ordonanța '98

F. P. S. a aprobat programul de restructurare pentru societatea arădeană ARIS. Acest lucru implică și disponibilizări de personal. Jumătate din angajați, mai precis 520 de persoane, vor părăsi, în curând, societatea. Ei vor beneficia de plăți compensatorii, conform Ordonanței de urgență a Guvernului 98/1999.

Ieri, comisia de dialog social s-a întrunit la Prefectură pentru discutarea cazului „Aris". O nouă întâlnire între reprezentanții sindicatului societății, cei ai FPS , DGMPS și ai Prefecturii va avea loc marți, 18 ianuarie.

La ARIS s-a mai aplicat în 1999, un program de restructurare, ce a însemnat disponibilizarea a 380 de angajați.

G. KNAP

În atenția agenților economici arădeni

CASELE DE MARCAT - O ACTUALITATE STRESANTĂ

Camera de Comerț Industrie și Agricultură a județului Arad organizează marți, 18 ianuarie, o prezentare a Ordonanței 128/1999 ce modifică O. G. 28/1999 (cu privire la obligația agenților economici de a utiliza aparate de marcat electronice fiscale). Acțiunea va avea loc în sala de instructaj a Finanțelor arădene (în incinta fostului Liceu Sanitar), cu începere de la ora 10. Pe lângă probleme legislative prezentate de reprezentanți ai Direcției Generale a Finanțelor Arad, se va discuta și despre oferta de case de marcat cu memorie fiscală lansată de firme arădene ce îndeplinesc condițiile cerute de lege.

Pentru firmele membre ale CCIA, taxa de participare este de 30.000 lei/firmă iar pentru cele nemembre CCIA, 50.000 lei/firmă.

Pentru informații suplimentare, firmele interesate de participare se pot adresa Departamentului Relații Interne al CCIA, referent Bogdan Boji, tel. 253000, sau e-mail interne-CCIA@arad.ro.

G. KNAP

Plimbare pe bulevardul celebrităților

♦ **Sean Connery, Elizabeth Taylor și Julie Andrews** s-au aflat printre artiștii de marcă nominalizați în lista de onoare a Marii Britanii. Connery va deveni "Sir", iar Taylor și Andrews vor cîștiga titlul de "Dame".

Michael Palin a fost numit, cu aceeași ocazie CBE (Commander of The Order of British Empire), iar Liam Neeson, Jane Seymour și Mark Knopfler, solistul de la Dire Straits au devenit OBE (Officers of The Order of British Empire).

♦ **Jerry Seinfeld** a fost implicat într-un accident rutier în penultima zi a anului trecut în New York. Un șofer grăbit a lovit Mercedesul argintiu al actorului, cumpărat în 1997. Nimeni n-a pățit nimic, iar poliția nu a formulat nici un fel de acuzații.

♦ **Michael Douglas** (55 de ani) și Catherine Zeta-Jones (30 de ani) și-au anunțat logodna săptămîna trecută pe site-ul lui Michael. Scrisoarea putea fi citită la adresa www.michaeldouglas.com și explica cum actorul a cerut-o în căsătorie pe Catherine în noaptea de Anul Nou, la cabana lui din Aspen.

Deocamdată nu a fost anunțată nici o dată exactă, dar actrița a și început să afișeze un inel cu un diamant uriaș.

♦ **Jane Fonda și Ted Turner,** magnatul presei, și-au anunțat despărțirea după opt ani de căsătorie.

Ei se aflau fiecare la cel de-al treilea mariaj. Cei doi au declarat că au decis "de comun acord să petreacă ceva timp separat". Publicația New Jork Daily afirma că actrița va rămîne în Atlanta pentru a fi aproape de fiica și nepotelul ei.

♦ **Martin Sheen** a fost arestat în 31 decembrie într-o localitate de lîngă Las Vegas. Sheen era unul dintre cei 350 de demonstranți care protestau față de folosirea armelor nucleare. 90 dintre ei, inclusiv vedeta din "Apocalypse Now", au fost arestați pentru încălcarea proprietății private.

♦ **Keanu Reeves** va avea un rol consistent în "The Gift", o producție a studiourilor Paramount Pictures. Regizat de Sam Raimi, filmul îi aduce împreună pe Giovanni Ribisi, Cate Blanchett și Katie Holmes. Drama reprezintă povestea unei clarvăzătoare dintr-un orășel din Sud care se vede implicată într-o anchetă criminalistică.

♦ **Artisan Entertainment** a anticipat realizarea a alte două părți pentru horror-ul "The Blair Witch Project". Partea a doua va fi regizată de Joe Berlinger, iar filmările vor începe în februarie. "Blair Witch 3" va fi scris, produs și regizat de Eduardo Sanchez și Daniel Myrich, cei care au făcut filmul orginal, realizarea lui fiind programată pentru sfîrșitul toamnei 2000.

♦ **Elizabeth Hurley, Frances O'Connor și Brendan Fraser** se vor întîlni pe platourile de filmare ale producției "Bedazzled", regizată de Harold Ramis. Este vorba de un remake modernizat după succesul de casă al anului 1967 în care a jucat Dudley Moore. Fraser va interpreta rolul unui specialist în calculatoare, extrem de impertinent, care încearcă să cîștige inima unei colege de serviciu. (Elizabeth Hurley).

♦ **George Clooney** va interpreta live, în aprilie, la postul de televiziune CBS, varianta scenică a thriller-ului din 1974 "Fail-Safe". Regizor va fi Stephen Frears ("Dangerous Liaisons") care va conduce și jocul de scenă al lui Noah Wyle, "coleg" cu Clooney și în celebrul serial "ER" ("Spitalul de urgență").

♦ Deși voiau să țină totul secret pînă la urmă s-a aflat totul: **Winona Ryder și Matt Damon** sunt logodiți. Cel care l-a interpretat pe Mr. Ripley a cerut-o în căsătorie pe actriță în timpul sărbătorilor de Crăciun, dăruindu-i un set complet de bijuterii de platină și diamante în valoare de 100 de mii de dolari.

Winona a primit bucuroasă cererea în căsătorie, dar a fost absolut copleșită de cadoul extravagant al iubitului ei. Ea chiar s-a gîndit să-l schimbe pentru un inel mai discret. Cei doi au de gînd să spună "Da" în această primăvară, petrecerea de nuntă urmînd să aibă loc în primăvară, în California. Cavaler de onoare va fi Ben Affleck, cel mai bun prieten al lui Damon.

♦ **Julia Robets** și cîteva prietene apropiate au luat masa într-o seară la un restaurant elegant din New York. La un moment dat celebra actriță a observat un bărbat teribil de atrăgător care stătea chiar la masa vecină. Și-a înghiontit prietenele și au început toate să-l fixeze pînă ce seducătorul exemplar masculin s-a ridicat și a venit la masa lor. Dezamăgirea a fost imensă cînd el și-a dat seama că Julia voia să fie peițtoare pentru una dintre amicele ei, "frumușica" nefiind deloc interesată de sex-appeal-ul bărbatului. Ce să mai vorbim despre supărarea prietenei Juliei cînd tipul a recunoscut că este homosexual și că tocmai își aștepta partenerul.

♦ **Madonna** va cînta live o melodie în premieră într-un spectacol organizat în 30 ianuarie cu ocazia primului joc din Super Bowl. Cîntecul a fost înregistrat pentru coloana sonoră a filmului "The Next Big Thing". La același spectacol, desfășurat sub titlul "Great American Music of the 20th Century", vor participa Tina Turner, Travis Tritt, Christina Aguilera, Enrique Iglesias și Phil Collins.

♦ **Helen Hunt** s-a răzgîndit din nou, aflîndu-se încă o dată în negocieri pentru a i se alătura lui Mel Gibson în "What Women Want". Este vorba de un film la care actrița renunțase pentru a putea juca alături de Kevin Spacey în "Pay Forward". Comedia cu Gibson aduce în prim plan un șovin care își descoperă puterea de a citi în mintea femeilor.

♦ Pentru **Renee Zellweger** Crăciunul din acest an a fost unul electronic. Ea a primit din partea iubitului ei, celebrul actor Jim Carrey, "jucării" mecanizate în valoare de... 50 de mii de dolari. Jim l-a convins pe patronul magazinului Good Guys din Los Angeles să-și deschidă special pentru el magazinul timp de o oră pentru a putea face toate aceste cumpărături în liniște. Renee a primit, printre altele, un "cinematograf" de cameră în valoare de 15 mii de dolari, o cameră video digitală care a costat 2000 de dolari, un sistem stereo de 10.000 dolari și așa mai departe.

TOPUL FILMELOR AMERICANE

Pentru a treia săptămînă consecutiv filmul pentru copii "Stuart Little", cu drăgălașul șoricel vorbitor se află pe primul loc în topul încasărilor. În cele trei săptămîni de cînd rulează în cinematografe - perioadă care a cuprins și sărbătorile de iarnă - "Stuart Little" a ajuns la încasări de 95,3 milioane de dolari și probabil că pînă săptămîna viitoare va depăși bariera de o sută de milioane de dolari.

Drama "The Green Mile", în regia lui Milos Forman, cu Tom Hanks în rolul principal, un film lansat în urmă cu cinci săptămîni, nu a reușit aceeași performanță (poate și din cauza perioadei în care a fost lansat) și s-a mulțumit în această săptămînă cu locul doi și cu încasări totale de 91,3 milioane de dolari.

Potrivit criticilor (care au elogiat filmul) s-ar putea foarte bine ca acest rol să-i aducă lui Hanks încă o nominalizare la Oscar. Și dacă lucrurile merg bine, săptămîna viitoare acest film va depăși și el bariera de o sută de milioane de dolari.

Pe locul trei se află noul film al lui Matt Damon, "The Talented Mr. Ripley", care în trei săptămîni de la premieră a ajuns la încasări de 54,2 milioane de dolari.

Cel mai recent film al controversatului Oliver Stone, "Any Given Sunday", cu Al Pacino în rolul principal, se află pe locul patru, cu încasări totale - în trei săptămîni - de 59,3 milioane de dolari. Se pare că această producție va deveni unul dintre cele mai reușite proiecte atît ale lui Al Pacino, cît și ale lui Oliver Stone.

Locul cinci aparține filmului de aventuri SF "Galaxy Quest", pus în valoare de cuplul Tim Allen -Sigourney Weaver. Încasările totale ale acestei producții DreamWorks au ajuns, în trei săptămîni de la lansare, la 38,5 milioane de dolari.

Un alt film de animație, la care s-au înghesuit însă și copii și adulți, este "Toy Story 2". Acest film a fost unul dintre marile succese ale anului 1999. După opt săptămîni de la lansare, această producție Disney a ajuns la încasări de 219,7 milioane de dolari, ocupînd locul doi în topul încasărilor filmelor de animație din întreaga istorie a cinematografiei, după "The Lion King", cu 312,9 milioane de dolari.

Pe locul șapte a intrat în box-office cel mai recent film al lui Tom Cruise, "Magnolia", lansat în proiecții limitate în urmă cu trei săptămîni. Încasările totale ale acestui film sunt de 6,6 milioane de dolari, dar este vorba de debutul la scară națională. Critica a primit foarte bine această peliculă, despre care se vorbește chiar în cursa pentru Oscar (motiv pentru care s-a lansat limitat înainte de sfîrșitul anului). Regia acestui film îi aparține lui Paul Thomas Anderson, iar în rolurile principale apar, alături de Tom Cruise, John C. Reilly, Melora Walters, Julianne Moore. Este vorba despre o dramă în care apar un polițist care se chinuiește să-și facă datoria așa cum se cuvine în ciuda nesiguranței sale, o femeie care folosește droguri și a cărei dependență se accentuează după ce află că tatăl ei este bolnav de cancer, dar că vrea să-și prezinte în continuare emisiunea TV pe care o face de peste zece ani, un copil genial care știe foarte bine că tatăl lui îl folosește numai pentru a obține o masă gratuită, un alt realizator TV care îi învață pe bărbați sloganul "sedu și distruge" și mulți alții. Filmul este un amestec de secvențe, care se combină fluid și care descriu în mozaic eterna ființă umană.

Locul opt aparține filmului de familie "Bicentenuial Man", în care Robin Williams joacă rolul unui robot umanizat. Încasările totale ale acestui film, lansat în urmă cu patru săptămîni, au ajuns la 47,2 milioane de dolari.

"Deuce Bigalow" a ajuns pe locul nouă, cu încasări totale de 54,1 milioane de dolari în cele cinci săptămîni de la lansare.

TV supliment
ADEVĂRUL
Programele săptămînii 14 ianuarie 2000 - 20 ianuarie 2000

LEONARDO DI CAPRIO

TVR 1

7,00 Matinal național
9,00 TVR Iași
10,05 O vedetă ... cu cântece - rel.
10,35 Casa mea - rel.
11,05 TVR Cluj-Napoca
12,05 Moștenirea - s. rel.
12,55 TVR Timișoara
14,00 Jurnal
14,15 Ciberfan
14,30 Tribuna partidelor parlamentare
15,00 Scena
15,30 Emisiune în limba germană
17,00 O vedetă cu ... cântece
17,30 Cuvânt pentru necuvântătoare
18,00 Corect!
18,05 Jumătatea ta
19,00 Avanpremieră Știri
19,05 Amintiri din secolul 20
19,10 Sunset Beach - ep. 607
20,00 Jurnal * Meteo * Sport
20,55 O fată, doi băieți și o pizzerie - ep. 13
21,20 Știrile de sâmbăta asta
21,50 Culise - cu Irina Radu
22,35 Omul de nicăieri - ep. 12
23,25 Jurnalul de noapte
23,40 Fotbal: Finala Campionatului Mondial al cluburilor FIFA, în Brazilia

TVR 2

7,00 Santa Barbara - rel.
7,45 Dragostea, bat-o vina! - s.
8,35 Care pe care - rel.
9,15 Limbi străine: spaniolă
9,40 Veni, video, vici - rel.
9,55 Arca lui Noe - rel.
11,15 Tumul de control - rel.
12,00 Mornirea ursului - rel.
13,00 Desene animate
13,30 De la lume adunate
14,00 Toți, împreună
14,45 Santa Barbara - s.
15,30 Știri
15,45 Trupa DP 2
17,45 Călătorind prin țară
18,00 Care pe care
18,45 Se întâmplă acum
19,15 Știri bancare
19,20 Căsuța cu povești
19,30 Știri
19,40 Amazoanele - acțiune, SUA, 1984, cu Madeleine Stowe, Jack Scalia
21,20 La mulți ani și voie bună!
22,05 Alfred Hitchcock prezintă ... „Ce s-a întâmplat cu adevărat" - s.
22,55 Știri
23,00 Mari creatori „citind" Biblia
23,15 Teatru liric: **Boema** de Giacomo Puccini - I
0,20 Nocturna
0,30 TV Mesager

PRO TV

7,00 Bună dimineața, PRO TV e al tău!
10,30 Tânăr și neliniștit - rel.
10,50 Familia - dramă, SUA, 1995, cu Jennifer Lopez
12,30 O căsnicie perfectă - s.
12,55 Știrile Pro TV
13,05 Babylon 5 - s.
13,50 Ani de liceu - s.
14,15 Miracolul tinereții - s.
14,45 Familia Bundy - s.
15,15 Nisipurile din Miami - s.
16,10 Tânăr și neliniștit - ep. 918
17,00 Știrile Pro TV
17,30 Urmărire generală - emis. de educație civică
18,00 Reforma la români
18,25 Dădaca - s.
18,50 Chestiunea zilei
19,00 Știrile Pro TV
19,50 Chestiunea zilei
20,00 Dosarele X - ep. 136
21,00 Profiler - ep. 18
22,00 Știrile Pro TV
22,05 Chestiunea zilei
23,30 Știrile Pro TV
0,00 Criminaliștii - ep. 72
1,00 Chestiunea zilei
2,30 Baschet NBA Action
3,00 Baschet NBA: **LA Lakers - Indiana**, în direct
5,30 Suflet de femeie - ultimul episod
6,15 Nisipurile din Miami - s.

TV ACASĂ

5,00 Guadalupe - s.
5,50 Iubire sfântă - rel.
6,45 Dragoste și putere - rel.
7,15 Acasă la bunica - rel.
7,30 Căsuța poveștilor - rel.
8,10 Pentru iubirea ta - s., rel.
9,00 Înger sălbatic - s., rel.
9,50 Luz Clarita - s., rel.
10,40 Angela - s., rel.
11,30 Nimic personal - rel.
12,15 Clanul sicilienilor - rel.
14,15 Antonella - s.
15,00 Dragoste și putere - s.
15,30 Iubire sfântă - s.
16,30 Luz Clarita - s.
17,25 Vremea de acasă
17,30 Pentru iubirea ta - s.
18,30 Angela - s.
19,25 Vremea de acasă
19,30 Acasă la bunica - rețete culinare
19,45 Mowgli - desene animate
20,30 Înger sălbatic - s.
21,30 Sânge din sângele meu
22,25 Vremea de acasă
22,30 Irma la Douce - comedie, SUA, 1963, cu Shirley MacLaine, Jack Lemmon
1,00 Dragoste și putere - s., rel.
1,25 Acasă la români - rel.

ANTENA 1

7,00 Observator
8,00 Dimineața devreme
10,00 Știri
10,10 Hombres - Războiul sexelor - s.
11,00 Patrula de schi - comedie, SUA, 1989
13,00 Știrile amiezii
13,15 Pretender - s.
14,00 Decepții - s.
15,00 Răsfățata - s.
17,00 Știri
17,25 Capcanele destinului - ep. 45, 46
19,00 Observator
20,00 Înlănțuiți - thriller, SUA, 1992, cu Judd Nelson, Pierce Brosnan
22,00 Observator
22,30 La mulți ani, Vouă! - retrospectivă
0,00 Cinema în aer liber - erotic, SUA, 1994
1,30 Răsfățata - rel.
3,30 Capcanele destinului - rel.
5,00 Dallas - s.

TVA ARAD

7,00 Observator
8,00 Știri TVA - rel.
8,30 Fiți cu ochii pe noi! - rel.
10,00 Știri
10,10 Baywatch Nights - ep. 41
11,00 Patrula de schi - comedie, SUA
13,00 Știrile amiezii
13,15 Pretender - ep. 63
14,00 Decepții - ep. 45
15,00 Răsfățata - ep. 40, 41
17,00 Știri
17,25 Divertisment
17,50 Anunțuri
18,00 Păstorul cel Bun
18,30 Știri TVA
19,00 Observator
20,00 Politica fără prejudecăți
21,30 Știri TVA
22,00 Observator

TV INTERSAT

8,55 Deschiderea programului
9,00 Intersat Music
9,30 Un adăpost pentru fiecare - film, rel.
11,00 Știrile Intersat
11,30 Dulce ispită - ep. 71
12,15 Intersat Music
12,30 Emisiune în lb. maghiară
13,30 Sporturi Safari
14,00 Microb - rel.
15,30 Tehnologia de înaltă performanță
16,00 Stryker - film
17,30 Mock și Sweet - ep. 5
18,00 Haideți să ne jucăm! - ep. 31
18,15 Muzică populară
18,45 Știrile Intersat
19,20 Când inima așteaptă - ep. 14
19,45 Lumea adâncurilor - ep. 4
20,05 Ți-e teamă de întuneric? - ep. 14
20,30 Impact - direct
22,00 Pirații aerului - film
23,30 Știrile Intersat
0,00 Erotica
0,45 Închiderea programului

ANIMAL PLANET

8,00 Spectacolul naturii
8,30 Salvați animalele!
9,50 Wishbone: un câine cu imaginație
9,30 Noile aventuri ale lui Black Beauty
10,00 În lumea animalelor
11,00 Crocodilii
12,00 Cazurile judecătorului Wapner
13,00 Păianjeni și insecte
13,30 Reptile și amfibieni
14,00 Vânătorul de crocodili
15,00 Urgențe veterinare
15,30 Salvați animalele!
16,00 Pacienții lui Harry
16,30 Povestiri de la grădina zoologică
17,00 Spectacolul naturii. Bomeo
17,30 Crocodilii
18,30 Acvanauții
19,00 Urgențe veterinare
19,30 Povestiri de la grădina zoologică
20,00 Vânătorul de crocodili
21,00 Viețuitoarele Europei
22,00 Urgențe veterinare
23,00 Super-predatorii
0,00 Salvați animalele!
1,00 Urgențe veterinare

BUDAPESTA 1

6,42 Matinal; 6,45 Lumea satului; 7,00 Magazin matinal; **10,05 Bestia** - s.; **11,00 Ținutul dorințelor** - s.; **12,00 Moștenirea familiei Guldenburg** - s.; 13,00 Magazin informativ; 14,00 Magazin regional; 14,50 Clubul trei dorințe; **15,05 Aventurile unui câine** - s.; **15,35 Vis californian** - s.; **16,00 Imaturii** - s.; **16,30 Căutătorul de comori** - s.; **17,05 Inimi pârjolite** - s.; 18,00 Surprize pentru copii - d. a.; 18,30 Mesajul locuriloț sfinte; 18,50 Jurnale regionale; 19,00 Știri; 19,15 Tema; 19,30 Cine rămâne la urmă - conc. TV; 20,00 Totul pentru iubire; 20,30 Jurnal; 21,00 Lumea minunilor; 22,05 Rock Café; 23,00 Jurnal; 23,30 Așa-i, ți-e puțin cunoscut?; 23,55 Actual; **0,00 Dosarele X** - s.;

BUDAPESTA 2

10,05 Unga Bunga și The Funky Horns; 11,00 Din arhiva TV; 12,05 Cerc familial; **13,00 Senzație** - s.; 14,00 Magazin informativ; 15,00 1100 ani în centrul Europei; 15,30 Dvs. ați cerut!; 16,30 Casa maghiară; 17,00 Strada școlii; 18,30 Panorama; 19,00 Sport; 20,40 Desene animate; 21,00 Jurnal; 21,30 Atelierele secolului; 21,50 Ungaria 2000; **22,25 Orfanul** - f. Ungaria

În acest weekend filme cu actori celebri

Duminică, la ora 19.30, PRO TV dă telespectatorilor o nouă întîlnire cu Meryl Streep ("Rîul ucigaș"), de data aceasta în filmul "Salutări din Hollywood". Producția este bazată pe romanul cu același titlu scris de Carrie Fisher, care a primit două nominalizări la Oscar (pentru rol feminin principal și pentru muzică) și este povestea relației tensionate dintre o mamă și fiica sa, ambele actrițe. În distribuția filmului se regăsesc și alte nume sonore ale ecranului, printre care Shirley Mac Laine, Dennis Quaid, Gene Hackman și Richard Dreyfuss.

Tot duminică, la ora 21.30, poate fi urmărit "Cîmpul dragostei", o dramă emoționantă cu Michelle Pfeiffer în rolul principal. Ea o întruchipează pe Lurene Hallett, o persoană ce se simte foarte atrasă de familia prezidențială, în special de Jacqueline Kennedy. Tocmai de aceea, ea se coafează și se îmbracă la fel ca Prima Doamnă. Ca și Jacqueline, ea a suferit un șoc foarte puternic în momentul în care a pierdut copilul cu care era însărcinată. Obsesia lui Lurene merge pînă într-acolo încît ține cu tot dinadinsul să fie alături de Jacqueline Kenney la funeraliile președintelui american.

PRIMA

7,00 Karaoke Show - rel.
8,00 Dimineața cu Prima
12,00 Celebri și bogați - s. rel.
13,00 Politica de mâine - rel.
15,00 Apel de urgență - rel.
15,30 De colo colo - rel.
16,00 Viața în direct
17,00 Celebri și bogați - s.
18,00 Focus
18,55 Clip Art
19,00 Karaoke Show
20,00 Sahara - acțiune, SUA, 1983, cu Ya'ackov Ben-Sira
21,30 Exploziv
22,00 Clip Art - rel.
22,05 Focus
22,30 Revista presei
22,35 Politica de mâine
0,30 Actori și păcate - dramă, SUA, 1952
2,00 Focus

TELE 7 ABC

7,10 Bună dimineața, România
9,00 Omul și natura - s. rel.
10,00 Știri
10,30 Dintre sute de ziare - rel.
11,10 Practic la Tele 7 - rel.
12,00 Reporter Tele 7 - rel.
12,30 24 din 24 - rel.
13,00 Drumuri printre amintiri - rel.
13,30 Documentar
14,00 Portretul unui artist - rel.
15,00 Știri
15,10 Teleshopping
15,30 Post Meridian
17,00 Medici la datorie - s.
18,00 Omul și natura - s.
18,55 Pariul Trio
19,00 Secția de poliție - s.
20,00 Telejurnal
20,30 Economic ABC
21,00 Dintre sute de ziare
21,40 Pariul Trio
21,45 Loto
22,00 Linia întâi
23,00 Derrick - s.
0,00 Știri
0,30 Ora H - emisiune de confesiuni
1,35 Teleshopping
2,10 Telejurnal - rel.
2,35 Documentar - rel.
3,00 Medici la datorie - rel.
4,00 Secția de poliție - rel.

HBO

10,00 A doua zi de Crăciun - comedie, SUA, 1997
11,30 Jaful - thriller, SUA, 1996
13,15 Lama de oțel - acțiune, SUA, 1987
14,45 Comoara lui Vivero - acțiune, SUA, 1998
16,30 Emma - dragoste, SUA, 1996
18,30 Dragoste și război - dramă, SUA, 1997
20,30 Focul din adâncuri - acțiune, SUA, 1997
22,15 101 dalmații - aventuri, SUA, 1996
0,00 Bărbații în negru - comedie, SUA, 1997
1,45 Desene animate: Spawn

DISCOVERY

10,00 Universul misterios al lui Arthur C. Clake:
10,30 Călătorii la întâmplare
10,55 Povestiri despre supraviețuire în Australia
11,30 Aventuri la pescuit cu Rex Hunt
12,00 Dinozaurii
13,00 Imperiul solar
14,00 Magazin auto
14,30 Creaturi fantastice
15,00 Animal X
15,30 Pasul următor
16,00 Dezastre
16,30 Flightline
17,00 Forța de atac
18,00 Aventuri la pescuit cu Rex Hunt
18,30 Discovery astăzi
19,00 Echipa timpului
20,00 Locuri invizibile
21,00 Școala de scufundări
21,30 Discovery astăzi
22,00 Barry Gray
23,00 Dosarele FBI
0,00 Detectivi legiști
1,00 Câmpuri de bătălie
2,00 Mari egipteni: Sneferu
3,00 Discovery astăzi
3,30 Pasiunea pentru automobile

TV INTERNAȚIONAL

21,30 S-a întâmplat... azi
21,35 Revista presei
21,40 Practic Info
22,00 Jurnal curs valutar, meteo
22,40 Integrare europeană: unda vede
23,10 Teatru TV: **„Magistre fără seamăn, slavă..."**. Partea a doua

ATOMIC TV

7,00 Selector
10,25 Reactor
10,30 Atomic Café
11,00 Atomix cu Ina
14,00 Interactiv
15,55 Reactor
16,00 Metropolis cu Dinu
17,00 Selector
19,00 Atomix cu Mircea
21,55 Reactor
22,00 Hai Hui - rel.
22,30 South Park - desene animate
23,00 Klub Bizzar - rel.
0,00 Insomnia

TV 2

7,10 Lumea satului; 7,30 Bună dimineața, Ungaria!; 9,30 TV Matineu; **10,30 Caft până la Crăciun - comed. Italia**, cu Bud Spencer, Terence Hill; 12,15 Modă; 12,40 Ofertă directă; **13,10 În trei** - s; **13,35 Riviera** - s; **14,00 Stadionul groazei** - f. Anglia; **15,45 Bogați și frumoși** - s.; **16,10 Misiune imposibilă** - s.; **17,00 Sunset Beach** - s.; **17,45 Samantha** - s. Mexic; **18,40 Luz Maria** - s.; 19,30 Fapte; 20,00 Roata norocului; **20,30 Rosalinda** - s.; **21,00 Cine vine în patul meu?** - comed. Germania; 22,45 Bună seara, Ungaria!; **23,30 Camilla** - f. Canada-Anglia; 1,10 Ungaria, mâine

PRO 7

8,00 Taff magazin; **8,25 Simpsonii** - s.; 8,50 Cine-i șeful? - s.; 9,20 **Bill Cosby Show** - s.; **9,50 Mallorca** - s.; **10,25 Dragoste pe tăcute** - dramă Franța, 1985, cu Daniel Auteuil; 12,00 Diagnostic - crimă; **13,00 Matlock** - s.; 14,00 Sam - mag. amiezii; 15,00 Talkshow-uri; 18,00 Taff - magazin; **18,25 Simpsonii** - s.; **19,00 Fam. Bundy** - s.; **19,30 Bill Cosby Show** - s.; **20,00 Mallorca** - s.; 20,30 Știri; 20,50 Galileo - magazin; **21,15 Un elefant în patul meu** - comed. Germania 1999; 23,15 Switch show; **0,40 Mâncătorul de șerpi 3** - acț. SUA, 1991, cu Lorenzo Lamas

RTL

7,00 Magazin matinal; 7,30 Bună dimineața; 8,00 Magazin matinal; **8,30 Bogați și frumoși** - s.; **8,55 Între noi** - s.; **9,25 Vremuri bune...** - s.; 10,00 Dimineața mea - magazin; 11,30 Sabrina talk; 12,30 Duelul familiilor - conc. tv; 13,00 Magazinul amiezii; 14,00 Talkshow-uri; **18,00 Dădaca** - s.; **18,30 Între noi** - s.; 19,00 Bună seara RTL; 19,30 Exclusiv - vedete; 19,45 Știri; 20,10 Exploziv - mag.; **20,40 Vremuri bune, vremuri rele** - s.; **21,15 Cobra** - s.; **22,15 Balko** - s.; **23,15 Vânătorul de fantome** - s. mistery Germ.; 0,15 UFO 2000 - doc.; 1,00 Știri; **1,30 Golden Girls** - s.

TV 5

14,05 Magazin; 15,15 Doctorul Sylvestre - s.; 17,15 Întrebări TV 5; 17,30 Teleturism. Informații din turism; 18,05 Piramide; 18,30 Întrebări pentru campion; 19,00 Jurnal TV5; 19,15 Doctorul Sylvestre - s.; 21,00 Jurnal Elveția; 21,30 Jurnal France 2; 22,05 Documentar ; 23,00 Jurnal TV 5; **23,15 Între cer și mare - s.**

EUROSPORT

9,30 Raliul Dakar-Cairo 2000 - ziua 13; 10,00 Biatlon - CM Antholz în direct; 11,30 Tenis - Australian Open ziua 4 în direct; 14,00 Tenis - Australian Open - înreg.; 20,30 Fotbal - turneul Antalya: F. C. Schalke 04 -Borussia Dortmund; 23,30 Auto - raliul Dakar-Cairo - etapa 14; 0,00 Motosport mag.; 0,30 Tenis - Australian Open, Melbourne - selecțiuni;

VĂ RECOMANDĂM

ACASĂ. 22,30 Luptătorul din New Orleans - acțiune, SUA, 1975

Chaney, un hoinar musculos prins în vremurile grele ale Depresiei din anii '30, ajunge să facă echipă cu Speed, care câștigă bani din pariuri. Chaney se îndrăgostește de Lucy, dar relația lor nu va dura decât puțin timp din cauza vieții lui dezordonate ... Câștigând meci după meci, Chaney și-a făcut faimă în lumea subterană a luptelor ilegale, de pe urma cărora se câștigă și se pierd sume mari de bani. Speed ajunge dator unui anume LeBeau și-l convinge pe prietenul său să se bată cu noul apărut în oraș, Street. Sigur pe el, Chaney însuși mizează pe 5.000 de dolari ...

JUDECĂTORIA INEU

Biroul executor judecătoresc, în ziua de 7.02.2000, la sediul Judecătoriei din Ineu, str. Republicii nr. 26,camera 1, vinde la licitație publică:

- la ora 12 imobilul situat în sat Iermata nr. 45-46 (30 număr vechi), comuna Seleuș, înscris în CF Iermata nr. 1076, proprietatea lui Marin Marioara, imobil compus din casă și grădină în suprafață de 1079 m. p. la prețul de ofertă și
- la ora 13 imobilul situat în sat Iermata nr. 120, comuna Seleuș, înscris în CF Iermata nr. 8, proprietatea lui Hanciuța Gheorghe și Lidia, imobil compus din casă și grădină în suprafață de 1079 mp la prețul de ofertă.

Precizăm că imobilul de la numărul 30 din Iermata a fost menționat din eroare în anunțurile din 05.01.2000 și anterior.

Condițiile de licitație se pot vedea la sediul Judecătoriei din Ineu, str. Republicii nr. 26, camera 1, executor judecătoresc Alexandru Găluți.

(1287273)

TVR 1

7,00 Matinal național
9,00 TVR Iași
10,00 Hora satului - rel.
10,30 Impas în doi - rel.
11,00 TVR Cluj-Napoca
12,05 Tezaur folcloric - rel.
12,55 TVR Timișoara
14,00 Jurnal
14,15 CiberFan
14,30 Destinul unei națiuni
15,00 Convietuiri
16,00 Pentru dv., doamnă!
17,00 La telefon, muzica populară!
17,30 Casa mea
17,55 Tragerile Loto
18,00 Corect!
18,05 Jumătatea ta
19,00 Avanpremieră Știri
19,05 Amintiri din secolul XX
19,10 Sunset Beach - s.
20,00 Jurnal * Meteo * Sport
20,55 Moștenirea - s.
21,45 Reflecții rutiere
22,00 Teatrul Național de Televiziune prezintă: **Copiii soarelui** de Maxim Gorki. Ultima parte
23,15 Jurnalul de noapte
23,25 Punct ochit - talk-show politic
0,30 Rock la miezul nopții
1,30 Tenis: Openul australian

TVR 2

7,00 Santa Barbara - rel.
7,45 Dragostea, bat-o vina - rel.
8,30 Care pe care - rel.
9,10 Limbi străine: germană
9,35 Veni, video, vici! - rel.
9,50 Pas cu pas - rel.
11,15 Mit și istorie - rel.
13,00 Desene animate
13,30 Tribuna partidelor parlamentare
14,00 Toți, împreună
14,45 Santa Barbara - s.
15,30 Știri
15,45 Trupa DP2
17,45 Călătorind prin țară
18,00 Care pe care
18,45 Se întâmplă acum!
19,15 Știri bancare
19,20 Căsuța poveștilor
19,30 Știri
19,40 Unchiul Vania - dramă, Rusia, 1971
21,30 Turnul de control
22,15 Alfred Hitchcock prezintă ... Ucigașul sentimental - s.
22,55 Știri
23,00 Teatrul Național de Televiziune prezintă: **Pavilionul cu umbre** de Gib Mihăiescu
0,25 Nocturna
0,35 Limbi străine: spaniolă

PRO TV

7,00 Bună dimineața, Pro TV e al tău!
10,00 Tânăr și neliniștit - rel.
10,50 Academia de poliție VI - rel.
12,30 O căsnicie perfectă - s.
12,55 Știrile Pro TV
13,05 Babylon V - s.
13,50 Gașca din Malibu - s.
14,15 Miracolul tinereții - s.
14,45 News Radio - ep. 1
15,15 Nisipurile din Miami - s.
16,10 Tânăr și neliniștit - s.
17,00 Știrile Pro TV
17,30 Întoarcerea pe pământul speranței - partea a doua
18,25 Dădaca - s.
18,50 Chestiunea zilei
19,00 Știrile Pro TV
19,50 Chestiunea zilei
20,00 Un bărbat, o femeie, un copil - dramă, SUA, 1983, cu Martin Sheen
21,55 Știrile Pro TV
22,00 Chestiunea zilei
23,30 Știrile Pro TV
0,00 Criminaliștii - s.
1,00 Chestiunea zilei - rel.
2,30 Știrile Pro TV
3,00 Harriet - ep. 1
3,30 Întoarcerea pe pământul speranței - rel.
4,30 Galactica - s.
5,30 Aripile pasiunii - s.

TV ACASĂ

5,00 Guadalupe - s.
5,50 Iubire sfântă - rel.
6,45 Dragoste și putere - rel.
7,15 Acasă la bunica - rel.
7,30 Căsuța poveștilor - rel.
8,10 Pentru iubirea ta - rel.
9,00 Înger sălbatic - rel.
9,55 Luz Clarita - rel.
10,45 Angela - rel.
11,35 Nimic personal - rel.
12,20 Transamerica Expres - f., rel.
14,15 Antonella - s.
15,00 Dragoste și putere - s.
15,30 Iubire sfântă - s.
16,30 Luz Clarita - s.
17,25 Vremea de acasă
17,30 Pentru iubirea ta - s.
18,30 Angela - s.
19,25 Vremea de acasă
19,30 Acasă la bunica - rețete culinare
19,45 Desene animate: Mowgli
20,30 Înger sălbatic - s.
21,30 Sânge din sângele meu - s.
* Vremea de acasă
22,30 Luptătorul din New Orleans - f. SUA, 1975, cu Charles Bronson
0,10 Dragoste și putere - rel.
24,35 Surorile - s.

ANTENA 1

7,00 Observator
8,00 Dimineața devreme
10,00 Știri
10,10 Pe cont propriu - s.
11,00 Legi nescrise - acțiune, SUA, 1995, cu Costas Mandylor
13,00 Știrile amiezii
13,15 Pretender - s.
14,00 Decepții - s.
15,00 Răsfățata - s.
17,00 Știri
17,25 Capcanele destinului - ep. 56, 57
19,00 Observator
20,00 V.I.P. - ep. 20
21,00 Air America - ep. 21
22,00 Observator
22,30 Brigada mobilă
23,00 Marius Tucă Show
1,00 Twin Peaks - s
2,00 Răsfățata - rel.
3,30 Capcanele destinului - rel.
5,00 Dallas - s.

TVA TV ARAD

7,00 Observator
8,00 Știri TVA - rel.
8,30 Club T
9,50 Anunțuri - rel.
10,00 Știri
10,10 Pe cont propriu - ep. 12
11,00 Legi nescrise - f. SUA 1995
13,00 Știrile amiezii
13,15 Pretender - ultimul episod
14,00 Decepții - ep. 49
15,00 Răsfățata - ep. 48, 49
17,00 Știri
17,25 Divertisment
17,50 Anunțuri
18,00 Viață Spirituală
18,30 Știri TVA
19,00 Observator
20,00 Fiți cu ochii pe noi!
21,20 Anunțuri
21,30 Știri TVA
22,00 Observator
În continuare programul este identic cu cel al Antenei 1.

TV INTERSAT

8,55 Deschiderea programului
9,00 Intersat Music
9,30 Body Rock - film
11,00 Știrile Intersat
11,30 Dulce ispită - s.
12,15 Comorile lumii
12,30 Crima - film
14,00 Amintiri din anii 1975
15,00 Blanche 3 - s.
15,45 Joia populară
17,45 Emisiune în limba maghiară
18,45 Știrile Intersat
19,20 Dulce ispită - s.
20,05 Mistere, farmece, miracole - s.
20,30 Microb - direct
22,00 Decepție fatală - film
23,30 Știrile Intersat
0,00 Erotica
1,00 Închiderea programului

ANIMAL PLANET

8,00 Spectacolul naturii
8,30 Salvați animalele!
9,00 Wishbone: un câine cu imaginație
9,30 Noile aventuri ale lui Black Beauty
10,00 În lumea animalelor
11,00 Crocodilii
12,00 Cazurile judecătorului Wapner
13,00 Profiluri din natură
14,00 Vânătorul de crocodili
15,00 Urgențe veterinare
15,30 Salvați animalele!
16,00 Pacienții lui Harry
16,30 Povestiri de la grădina zoologică
17,00 Spectacolul naturii
17,30 Crocodilii
18,30 Acvanauții
19,00 Urgențe veterinare
19,30 Povestiri de la grădina zoologică
20,00 Vânătorul de crocodili
21,00 Animalele de la A la Z
22,00 Urgențe veterinare
23,00 Rezervația rinocerilor
0,00 Veterinarul zburător
1,00 Urgențe veterinare
2,00 Medic de animale

BUDAPESTA 1

6,45 Lumea satului; 7,00 Piața Libertății; **10,05 Bestia** - s; **11,00 Tinutul dorințelor** - s; **11,30 Moștenirea familiei Guldenburg** - s.; 13,00 Magazin informativ; 14,00 Împreună - mag. minorităților; **15,05 Aventurile unui câine** - s.; **15,35 Vis californian** - s.; **16,00 Inimi pârjolite** - s.; 17,00 În sănătatea ta!; **17,30 Imaturii** - s.; 18,00 Surprize pentru copii - des.animate; 18,30 Religie; 18,50 Știri regionale; 19,00 Știri; 19,15 Tema; 19,30 Cel mai... cel mai... cel mai; **20,00 Totul pentru iubire** - s.; 20,30 Știri; **21,00 Orășelul** - s.; 21,30 Show juridic; 22,00 Idolul showului; 23,00 Știri; 23,05 Actual; 23,30 Panorama; **0,00 Twin Peaks** - s.

BUDAPESTA 2

7,00 Mag. matinal; 10,00 Operete celebre; 11,00 Din arhiva MTV; 12,00 Modă; 12,25 Teatrul de operetă din Japonia - rep.; **13,00 Vin și putere** - s.; 14,00 Magazin informativ; 14,35 Actual; 15,00 Poli Tour - mag. turistic; 16,00 Halo; 16,30 Salon maghiar; 17,00 Strada școlii; 18,30 Casa maghiară; 19,00 Baschet feminin; 20,40 Desene animate; 21,00 Știri, sport; **21,30 Bărbat și femeie** - s. Anglia; **22,25 Medicamente ucigătoare** - f. Franța

VĂ RECOMANDĂM

PRO TV. 20.00
UN BĂRBAT, O FEMEIE, UN COPIL -
dramă, SUA, 1983

În momentul în care află că iubita lui din tinerețe a murit și a lăsat în urma ei un băiat care pretinde că este al lui, profesorul Bob Beckwith este total bulversat. Pentru că nu-și poate lăsa fiul de izbeliște, Beckwith îl invită să locuiască alături de soția sa și ceilalți copii ai lui. Odată cu sosirea lui aici însă, toată liniștea familiei se duce de râpă. Nazurile și nemulțumirile noului-venit riscă să destrame fericirea care dăinuia odată în această familie.

PRIMA TV -
20,00 Sahara - acțiune, SUA, 1983, cu Ya'ackov Ben-Sira

PRIMA

7,00 Karaoke Show - rel.
8,00 Dimineața cu Prima
12,00 Celebri și bogați - rel.
13,00 Politica de mâine - rel.
15,00 Exploziv - rel.
15,30 Tradiții - rel.
16,00 Viața în direct
17,00 Celebri și bogați - s.
18,00 Focus * Sport * Meteo
18,55 Clip Art
19,00 Nadine Show
20,00 Alegeți filmul!
21,30 Real TV
22,00 Clip Art - rel.
22,05 Focus
22,45 Revista presei
23,00 Film artistic
1,00 Orașul nostru - dramă, SUA, 1940
2,30 Focus - rel.

TELE 7 ABC

7,00 Știri
7,10 Bună dimineața, România!
9,00 Omul și natura - rel.
10,00 Știri
10,30 Dintre sute de ziare - rel.
11,10 Secția de poliție - rel.
12,00 Linia întâi - rel.
13,00 Cântecul și casa lui - rel.
14,00 Documentar
15,00 Știri
15,30 Domino
17,00 Medici la datorie - s.
18,00 Omul și natura - s.
19,00 În justiție
20,00 Telejurnal
20,30 Economic ABC
21,00 Dintre sute de ziare
22,00 Campionatul Mondial Intercluburi Brazilia 2000, în direct
23,20 Tentații
0,00 Știri
0,30 Ora H
1,35 Teleshopping
2,10 Telejurnal - rel.
2,35 Documentar
3,00 Medici la datorie - rel.
4,00 Lumea în clipa 2000 - rel.
5,30 În justiție - rel.

HBO

10,00 Mary Reilly - dramă, SUA, 1996, cu Julia Roberts
11,45 Frica de întuneric - dramă, SUA, 1991, cu Fanny Ardant
13,15 Santa Fé - dramă, SUA, 1996
14,45 Cinci zile într-o vară - dragoste, SUA, 1982, cu Sean Connery
16,30 Cinema, Cinema, Cinema
17,00 Gol pușcă - comedie, coprod., 1997
18,30 Prea mult - comedie, SUA, 1996, cu Antonio Banderas
20,30 Comoara lui Vivero - acțiune, SUA, 1998, cu Robert Patrick, Chiara Caselli
22,15 Vremea răzbunării - thriller, SUA, 1996
0,45 Pacientul englez - dragoste, SUA, 1996
3,30 Spawn - d. a.

DISCOVERY

10,00 Universul misterios al lui Arthur C. Clarke
10,30 Călătorii la întâmplare
11,00 Povestiri despre supraviețuire în Australia
11,30 Aventuri la pescuit cu Rex Hunt
12,00 Mari comandanți
13,00 Ce-ar fi dacă?
14,00 Magazin auto
14,30 Aventuri în Australia
15,00 Nick și marele rechin alb
15,30 Pasul următor
16,00 Dezastre: Torente dezlănțuite
16,30 Flightline. Pasiunea pentru avioane și zbor
17,00 Piscurile Anzilor
18,00 Aventuri la pescuit cu Rex Hunt
18,30 Avanpremiera Discovery
19,00 Echipa timpului
20,00 Negustori de viteză
21,00 Confesiunile unei ... bărci de salvare
21,30 Avanpremiera Discovery
22,00 Evoluția omului: Cele două specii
23,00 Vânătorul de crocodili
0,00 Profiler
1,00 Mașini extreme: Record de viteză
2,00 Detectivi legiști: Parteneri la crimă
3,00 Avanpremiera Discovery
3,30 Școala de scufundări

TV INTERNAȚIONAL

21,30 S-a întâmplat... azi
21,35 Revista presei
21,40 Practic Info
22,00 Jurnal, curs valutar, meteo
22,40 Art Mania
23,40 Știrile de sâmbăta asta
0,10 Planeta Cinema - invitat: Ilarion Ciobanu

ATOMIC TV

7,00 Selector
10,25 Reactor
10,30 Cybernet
11,00 Atomix cu Ina - rel.
14,00 Interactiv
15,55 Reactor
16,00 Turnul Londrei
17,00 Selector
19,00 Atomix cu Michelle
21,55 Reactor - știrile zilei
22,00 Album Show
23,00 Vibrații - rel.
0,00 Insomnia

TV 2

7,00 Magazin matinal; 7,30 Bună dimineața Ungaria!; **9,30 Bogați și frumoși** - s.; **9,55 Riviera** - s.; 10,25 Modă; 10,50 Ungaria, mâine; 11,20 Curs de lb. engleză; 11,45 Sănătatea e principalul; 11,50 Ofertă directă; 12,20 Internet; **13,10 În trei** - s.; **13,35 Riviera** - s.; **14,00 Film aventuri Ungaria**; **15,45 Bogați și frumoși** - s.; **16,10 Misiune imposibilă** - s.; **17,00 Sunset Beach** - s.; **17,45 Samantha** - s.; **18,40 Luz Maria** - s.; 19,30 Fapte; 20,00 Roata norocului; **20,30 Rosalinda** - s.; 20,55 Darido - show; 21,45 Bună seara, Ungaria!; 23,30 Nopți capricioase; **24,00 Groază în zgârie-nori** - thriller SUA; **1,40 Pantofi roșii** - s. erotic

PRO 7

7,30 SAM - magazin; 8,25 Desene animate; **8,50 Cine-i șeful?** - s.; **9,20 Bill Cosby show** - s.; **9,50 Mallorca** - s.; **10,20 Maybe Baby** - dramă, SUA, 1987; **12,00 Diagnostic: crimă** - s.; **13,00 Matlock** - s.; 14,00 SAM - magazin; 15,00 Talkshow-uri; 18,00 Taff magazin; **18,25 Simpsonii** - s.; **19,00 Familia Bundy** - s.; **19,30 Bill Cosby show** - s.; **20,00 Mallorca** - s.; 20,30 Știri, sport, meteo; 20,50 Galileo - magazin; **21,15 Hot Shots 2 - parodie, SUA**, cu Charlie Sheen, Lloyd Bridges; **23,05 Fără milă** - acțiune, SUA, 1986, cu Richard Gere, Kim Basinger; **1,05 Fire Force - SF, 1993**, cu Chad McQueen; **2,40 Joc dublu** - rel.

RTL

7,00 Matinal; 7,30 Bună dimineața; 8,00 Matinal; **8,30 Bogați și frumoși** - s.; **8,55 Între noi** - s.; **9,25 Vremuri bune ...** - s.; 10,00 Dimineața mea - mag.; 11,30 Sabrina - talk-show; 12,30 Duelul familiilor - conc. tv; 13,00 Mag. amiezii; 14,00 Talkshow-uri; **18,00 Dădaca** - s.; **18,30 Între noi** - s.; 19,00 Bună ziua - magazin; 19,30 Exclusiv; 19,45 RTL Aktuell; 20,10 Exploziv - mag. **20,40 Vremuri bune, vremuri rele** - s.; 21,15 Camera ascunsă; **22,15 Totul Atze** - s. distr. Germ.; **22,45 Vecini diabolici** - s.; 23,15 Star Weekend; 0,15 Fun & Lifestyle magazin; 1,00 Știri; **1,30 Fete de aur** - s.;

TV 5

13,05 Întrebări TV 5; **15,15 Între cer și mare** - s.;17,00 Jurnal TV 5; 17,15 Întrebări; 17,30 Magazin; 18,05 Piramide; 18,30 Întrebări pentru campion; 19,00 Jurnal TV 5; **19,15 Între cer și mare** - s.; 21,00 Jurnal Belgia; 21,30 Jurnal France 2; **22,05 Marguerite Volant** - s.; 23,00 Jurnal TV 5; 23,15 Divertisment; 2,05 Banul public

EUROSPORT

9,30 Auto-raliu; 10,00 Snowboard; 10,30 Biatlon 4x7,5 km bărb.; 12,00 Auto - raliul Dakar-Cairo; 12,30 Tenis - Turneu WTA Sydney; 14,00 Snowboard - Berchtengarden, în direct; 15,00 Biatlon 4x7,5 km fem. Ruhpolding, în direct; 16,45 Tenis - turneu WTA Sydney - semifinala 2; 18,30 Biatlon 4x7,5 km ștafetă, fem.; 20,00 Tenis - WTA, Sydney; 21,30 Fotbal - Maspalomas, finala, în direct; 23,30 Raliul Dakar-Cairo; 0,00 Sportcentre Special; 0,15 Box; 1,15 Tenis - turneu WTA Sydney; 1,45 Raliul Dakar; 2,15 Sportcentre.

RADIO ARAD & RADIO CONTACT (99,1 MHz)

5,00-8,00 Lupta cu somnul
8,00-10,00 Bună dimineața, Arad!
10,00-12,00 Contact FM
12,00-14,00 Pulsul zilei
14,00-16,00 Contact FM
16,00-17,00 Atenție mare
17,00-18,00 Născuți pentru muzică
18,30-19,00 Preluare știri Deuche Welle
19,00-19,30 Bună seara, Arad!
19,30-20,00 Viața spirituală
20,00-22,00 Seară de seară
22,00-5,00 Vineri seară nu mi-e somn

RADIO PRO FM (92,1 MHz)

0,00 - 5,00 Pro FM by Night; 5,00 - 6,00 Buletin de știri - la fiecare sfert de oră; 6,00 - 7,00 Rondul de dimineață - Info Pro cu Dan Apostol și Laura Călăceanu; 7,00 - 10,00 PRO FM PÂNĂ LA 10 - cu Flavius Esnican; 10,00 - 13,00 Mihai cu noi - cu Mihai Dobrovolschi; 13,00 - 14,00 13-14 cu Andrei - cu Andrei Gheorghe; 14,00 - 17,00 Orașul sub lupă - cu Cătălin Lăpușcă; 17,00 - 19 ASCULTĂ-ȚI INIMA! - cu Marius Dobre; 19,00 - 21,00 Ascultă-ți muzica! - cu Călin Gheorghe; 21,00 - 23,00 Latino Party; 23,00 - 1,00 hot party roix - cu dj mike

RADIO TIMIȘOARA

6,00 Ceasurile dimineții; 8,00 Muzică populară cu dedicații; 9,00 Cânt din suflet; 10,00 Radio circuit; 11,00 Gramofon; 12,00 Miez de zi la polul vest; 13,00 Emisiune în lb. germană; 14,00 Emisiune în lb. maghiară; 15,00 Emisiune în lb. sârbă; 16,00 Radio cocktail; 18,00 Actualitatea radio; 18,10 România 2000 plus; 19,00 Radiojurnal; 19,15 Idei în dialog; 20,05 Călătorie în lumea poveștilor; 20,15 Istoria muzicii rock; 21,00 Curierul de seară
Știri: 6,00; 7,55; 11;00; 12,55; 17,00; 20,00; 21,00; 21,55.
Radio Jurnal: 7,00; 16,00; 19,00.

RADIO SEBIȘ

6,00 Matinal „21"
9,00 Alo, tu alegi!
10,00 Cafeaua de zece
12,00 Magazin „21"
14,00 Astăzi te sărbătorim - muzică populară și dedicații muzicale
15,00 Secvența „21"
18,00 La mulți ani! - dedicații muzicale
19,00 Rock Da Hause
20,00 Adina și Pamela Șou
22,00 Club „21"
0,00 Telefonul îndrăgostiților

TVR 1

7,00 Știrile de sâmbăta asta
7,30 Omul de nicăieri - s., rel.
8,20 Odissea - s.
9,10 Desene animate
10,00 Acum poți afla
10,30 Vă place filmul?
11,00 Art-mania 2000 - Anul Eminescu - Cu Florin Iaru
12,00 Garantat 100%
12,45 Muzica da capo al fine
13,30 Lumea și noi
14,00 Arca Marinei
16,30 1999, an de excepție pentru sportul românesc
17,20 Teleenciclopedia
18,05 Mare schimbătoare - ep. 9
19,00 Baladă în gerar - poem cinematografic de Dominic Dembinski
20,00 Jurnal * Sport * Meteo
20,30 Contele de Monte Cristo - dramă, Franța, 1998, partea a II-a
22,20 Dr. Quinn - ep. 13
23,10 Jurnal
23,15 Săptămâna sportivă
23,25 Promontoriul groazei - thriller, SUA, 1962, cu Robert Mitchum, Gregory Peck, Telly Savalas

TVR 2

7,00 Santa Barbara - rel.
7,45 Dragostea, bat-o vina! - s.
8,35 Care pe care - rel.
9,15 Osia lumii
9,45 Lumea de mâine
10,15 Star Trek - Generația următoare - s.
12,00 Câinii pictați din Okavango
13,00 Eminesciana
14,00 Un înger adolescent - s.
14,30 Atlas
15,00 Știri
15,10 Santa Barbara - s.
16,00 Eminesciana - Studio deschis. Eminescu - ziarist. Invitați: Cristian Tudor Popescu, Ion Cristoiu
19,30 Știri
19,40 Primul val - ep. 10
20,30 Top TVR 2
21,30 Lumea vitezei
22,00 Fotbal: Meci din Campionatul Spaniei, în direct. În pauză Știri
0,00 TVM Mesager

PRO TV

7,00 Cartea virtuților - d. a.
7,20 Căpitanul N - d. a.
7,40 Superman - d. a.
8,15 Freakazoid - d. a.
8,30 Aventurile lui Sylvester și Tweety - d. a.
9,00 Tânărul Hercule - ep. 20, 21
10,00 Lois și Clark - ep. 55
11,00 Promotor
11,30 www.apropo.ro - Magazin de tehnologia informației
12,00 Profesiunea mea, cultura - talk-show
12,55 Știrile Pro TV * O propoziție pe zi
13,05 Prietenii tăi - ep. 106
13,30 Dharma și Greg - ep. 27
14,00 Generația Pro
15,00 Ce se vede - emis. de Ada Rosetti
15,30 Xena - prințesa războinică - ep. 73
16,30 Fete de bani gata - ultimul episod
17,00 Profashion
17,30 Monstrul apelor - thriller, SUA, 1996
19,00 Știrile Pro TV
19,30 Chestiunea zilei - retrospectiva săptămânii
20,00 Și mai morocănoși - comedie, SUA, 1995, cu Walter Matthau, Jack Lemmon, Sophia Loren
22,00 Echipa condamnaților - ep. 1.
23,00 Hoffa - dramă, SUA, 1992, cu Jack Nicholson, Danny de Vito, Armand Assante
1,15 Pasiuni furtunoase - f. erotic

TV ACASĂ

5,00 Guadalupe - s.
5,50 Iubire sfântă - s., rel.
6,45 Dragoste și putere - rel.
7,15 Acasă la bunica - rel.
7,30 Căsuța poveștilor - rel.
8,10 Pentru iubirea ta - s., rel.
9,00 Înger sălbatic - s., rel.
9,50 Luz Clarita - s., rel.
10,40 Angela - rel.
11,30 Irma La Douce - f., rel.
14,00 Acasă la Felicia Filip - cu Ruxandra Săraru
14,30 Doctorul casei - emis. medicală
15,00 Mowgli - desene animate
16,00 Fotbal II Calcio, în direct
17,55 Vremea de acasă
18,00 Micuțele doamne - s.
19,00 Floare de aur - s.
20,00 Columbo: Din dragoste părintească - suspans, SUA, 1993
21,45 Călătorie fantastică - SF, SUA, 1966, cu Stephen Boyd, Raquel Welch, Donald Pleasance
23,30 Vremea de acasă
23,35 Motown Live 1999
24,20 Fotbal II Calcio - rel.

ANTENA 1

7,00 Kilimanjaro - doc.
8,00 Povești cu câței - doc.
8,30 Animal Show - s.
9,00 Nightman - s.
10,00 Casa de piatră
10,30 Roata de rezervă
11,00 Orient Expres cu Stelian Tănase - talk-show
13,00 Cu Țopescu de la A la infinit
18,00 Capcanele destinului - ep. 47
19,00 Observator
20,00 Scut uman - acțiune, SUA, 1991, cu Michael Dudikoff
22,00 Observator
22,30 Harry și Walter pleacă la New York - acțiune, SUA, 1976
0,00 Cowboy - western, SUA, 1958, cu Glenn Ford
1,45 Emmanuelle 6 - erotic, SUA, 1987

TV ARAD

7,00 Kilimanjaro
8,00 Știri TVA - rel.
8,30 Politica fără prejudecăți - rel.
10,00 Casa de piatră
10,30 Roata de rezervă
11,00 Orient Expres - talk-show
13,00 Stan și Bran
14,00 Unde a dispărut Compania a 7-a? - comedie, Franța, 1973
15,50 Ivanhoe - dramă istorică, SUA, 1982
17,30 Divertisment
18,20 Anunțuri
18,30 Știri TVA
19,00 Observator
20,00 Scut uman - acțiune, SUA, 1991
21,45 Anunțuri
22,00 Știri TVA - rel.
În continuare program identic cu Antena 1

TV INTERSAT

8,55 Deschiderea programului
9,00 Stryker - film, rel.
10,30 Muzică populară
11,00 Știrile Intersat
11,30 Enciclopedia pisicilor - ep. 2
12,30 Aventuri magice - film
14,00 Impact - rel.
15,30 Aventurierii - ep. 6
16,00 Academia prințeselor - film
17,30 Mock și Sweet - ep. 6
18,00 Haideți să ne jucăm! - ep. 32
18,15 Muzică populară
18,45 Știrile Intersat
19,20 Neon Rider - ep. 16
20,05 Mămica, detectiv particular - ep. 17
20,30 Muzică și film cu Alecu Chiriță
22,00 Partea nevăzută - film
23,30 Știrile Intersat
0,00 Erotica
1,00 Închiderea programului

ANIMAL PLANET

8,00 Lassie - s.
9,00 Cazurile judecătorului Wapner
9,30 Wishbone: un câine cu imaginație
10,30 Zig & Zag
11,30 Crocodilii
12,30 Vânătorul de crocodili
13,30 Salvați animalele!
14,00 Povestiri despre cai
15,00 Vânătorul de crocodili
16,00 În sălbăticie: Lupii Americii
17,00 Inimă sălbatică: Lupii
18,00 Lupii la ușa noastră
19,00 Acvanauții
20,00 Crocodilii
21,00 Vânătorul de crocodili
22,00 Urgențe veterinare
23,00 Africa neîmblânzită
0,00 Instinct ucigaș
1,00 Rechinii

BUDAPESTA 1

6,45 Lumea satului; 7,00 Mesajul trecutului; 9,00 Religie; 9,10 Tu vii! 10,30 Dute-vino; 11,00 Unde? Ce?; 11,30 Emisiunea pensionarilor; 12,00 Fereastra - mag. informativ; 13,00 Știri; 13,05 Orchestra țigănească; **13,35 Cer senin** - s.; 14,25 Poli Tour - mag. turistic; 15,00 Halo; 15,30 Delta - mag. de știință; 16,00 Boutique musical; 17,05 Atelierele secolului; 17,25 1100 de ani în centrul Europei; 17,55 Telesport; 18,35 12 uși - show; 20,00 Lotoshow; 20,30 Știri; 21,00 Bruhaha - show; 22,00 I. Q. Casino; **23,00 O să suflăm!** - f. Anglia; **0,45 Balena** - f. Austria

BUDAPESTA 2

7,00 Magazinul minorităților; 8,40 Lumea satului; **9,00 Cer senin** - s.; **9,55 O mamă de schimb** - s.; **11,30 Emily** - s; 12,20 Cupa Lurko; 12,45 Video-clipuri; **13,00 Chibrit suedez** - s. Franța, ep. 1; **14,05 Orășelul** - s.; 14,30 Firme celebre; **15,00 Știre de prima pagină** - f. SUA; **16,45 Compania aeriană** - s.; 17,30 Șlagăr TV; **18,25 Linda și șeful de trib** - s.; 20,05 Cheful tinerilor; 20,40 Desene animate; 21,00 Știri, sport; 21,30 Povești de dragoste din Biblie; **23,45 Ally Bc Beall** - s.

VĂ RECOMANDĂM

ACASĂ - 21,45
CĂLĂTORIE FANTASTICĂ - SF/aventură/dramă

Într-un viitor devastat de rivalitatea dintre marile puteri nucleare, un savant de dincolo de Cortina de Fier face o descoperire epocală, care miniaturizează ființele și obiectele. Inventatorul acestui procedeu cu incredibile aplicații militare, cehul Jan Benes, fuge în Statele Unite, dar aici este la un pas de a fi asasinat. Singura salvare rămâne o riscantă operație pe creier, pentru efectuarea căreia se apelează la propria-i descoperire. Un echipaj medical este îmbarcat pe un submarin ultraperformant, sunt miniaturizați și apoi introduși în corpul omului de știință. Printre temerarii porniți în această călătorie fantastică se află însă și un asasin plătit, a cărui demascare la timp înseamnă reușita misiunii și implicit a invenției.

PRIMA

7,00 Karaoke Show
8,00 Dimineața cu Prima
12,00 Celebri și bogați - s. rel.
13,00 Politica de mâine - rel.
15,00 Bilanț - rel.
15,30 Vacanță a la Petrișor - rel.
16,00 Viața în direct
17,00 Celebri și bogați - s.
18,00 Focus
18,55 Clip Art
19,00 Karaoke Show
20,00 Comisarul Rex - s.
21,00 CI5: Profesioniștii - s.
21,30 Apel de urgență
22,00 Clip Art - rel.
22,05 Focus
22,30 Revista presei
22,35 Politica de mâine
0,30 David și Lisa - dramă, SUA, 1962 cu Keir Dullea
2,00 Focus

TELE 7 ABC

7,00 Știri
7,10 Bună dimineața, România!
9,00 Omul și natura - rel.
10,00 Știri
10,15 Teleshopping
10,30 Dintre sute de ziare - rel.
11,15 Cutia Pandorei - rel
12,00 Dincolo de stadion - rel.
13,30 Club ABC - rel.
15,00 Știri
15,10 Teleshopping
15,30 Post Meridian
17,00 Medici la datorie - s.
18,00 Omul și natura - s.
19,00 Secția de poliție - es.
20,00 Telejurnal
20,30 Economic ABC
21,00 Dintre sute de ziare
22,00 Reporter Tele 7
22,45 Derrick - s.
0,00 Știri
0,30 Ora H - emisiune de confesiuni
1,35 Teleshopping
2,10 Telejurnal - rel.
2,35 Documentar - rel.
3,00 Medici la datorie - rel.
4,00 Secția de poliție - rel.
5,00 Reporter Tele 7 - rel.
5,30 Derrick - rel.

HBO

10,00 Echipa de fotbal - acțiune, SUA, 1997
11,45 Aproape eroi - comedie, SUA, 1998
13,15 Atentat la World Trade Center - acțiune, SUA, 1997
14,45 Asediați la domiciliu - thriller, SUA, 1998
16,15 Cinema Cinema - noutăți din cinema
16,45 Fantomele trecutului - dramă, SUA, 1996
19,00 Gol pușcă - comedie, Anglia, 1997
20,30 Dincolo de Rangoon - dramă, SUA, 1995
22,15 Stargate - s.
23,00 În rol de avocat - comedie, SUA, 1997
0,45 Extraconjugal - suspans, SUA, 1998

DISCOVERY

10,00 Universul misterios al lui Arthur C. Clarke
10,30 Călătorii la întâmplare
10,55 Povestiri despre supraviețuire în Australia
11,30 Aventuri la pescuit
12,00 Aventura cunoașterii
13,00 Războiul lui Stalin cu Germania
14,00 Magazin auto
14,30 Piratii nordului
15,00 Ambulanța aeriană
15,30 Pasul următor
16,00 Dezastre: Petroliere scufundate
16,30 Flightline
17,00 Vânătorul de șerpi
18,00 Aventuri la pescuit
18,30 Discovery astăzi
19,00 Echipa timpului
20,00 Viitorul automobilului
21,00 Pasiunea pentru automobile
21,30 Discovery astăzi
22,00 Inventând viitorul: Proiecte ecologice
23,00 Controlorii cerului
0,00 Mari egipteni: Cleopatra
1,00 Avioanele viitorului: Avioane - spion
2,00 Accidente și siguranță auto
3,00 Discovery astăzi
3,30 Povestiri din război: Ian Beil

TV INTERNAȚIONAL

21,30 S-a întâmplat... azi
21,35 Revista presei
21,40 Practic Info: Vitamina E.S.
22,00 Jurnal * Curs valutar * Meteo
22,40 Lumea și noi
23,10 Culise
0,00 Dor

ATOMIC TV

7,00 Selector
10,25 Reactor - rel.
10,30 Cinematomic - rel.
11,00 Atomix cu Andreea - rel.
14,00 Interactiv
15,55 Reactor - știrile zilei
16,00 Rockada - rel.
17,00 Selector - muzică non-stop pe toate gusturile
19,00 Atomix cu Ina
21,55 Reactor - știrile zilei
22,00 Atomic Café
22,30 Cybernet
23,00 Metropolis
0,00 Insomnia

TV 2

7,00 Magazin matinal; 7,10 Lumea satului; 7,30 Bună dimineața, Ungaria!; **9,30 Bogați și frumoși** - s; **9,55 Riviera** - s.; 10,25 Mamă - copil magazin; 10,50 Zoom; 11,50 Ofertă directă; 12,55 Curs de engleză; **13,10 În trei** - s; **13,35 Riviera** - s; **14,00 Greață 2 - muzical SUA**, cu Michelle Pfeiffer; **15,45 Bogați și frumoși** - s.; **16,10 Misiune imposibilă** - s.; **17,00 Sunset Beach** - s.; **17,45 Samantha** - s.; **18,40 Luz Maria** - s.; 19,30 Fapte; 20,00 Roata norocului; **20,30 Rosalinda** - s.; **21,00 Comisarul Rex** - s.; **21,50 Broadway-ul, noaptea**; 22,45 Bună seara, Ungaria!; **23,30 Fiica minerului** - f. SUA cu Sissy Spacek, Tommy Lee Jones; 1,40 Internet

PRO 7

7,40 Taff - magazin; **8,05 Simpsonii** - s.; **8,35 Cine-i șeful?** - s.; **9,05 Bill Cosby Show** - s.; **9,35 Mallorca** - s.; **10,05 Castani sălbatici** - dramă, SUA, 1993; **12,00 Diagnostic - crimă** - s.; **13,00 Matlock** - s.; 14,00 Sam - magazinul amiezii; 15,00 Talkshow-uri; 18,00 Taff - magazin; **18,25 Simpsonii** - s.; **19,00 Familia Bundy** - s.; **19,30 Roseanne** - s. SUA; **20,00 Mallorca** - s.; 20,30 Știri, meteo; 20,50 Galileo - magazin științific; **21,15 Undercover Blues - Doi spioni și jumătate - comedie SUA 1992**, cu Dennis Quaid, Kathleen Turner; 23,05 Magazin erotic; **0,00 Amantul invizibil** - thriller erotic Franța 1996; **1,50 Watchers** - f. gr. SUA, 1994

RTL

7,00 Șapte fix; 7,30 Bună dimineața!; 8,00 Opt fix; **8,30 Bogați și frumoși** - s.; **8,55 Între noi** - s. Germania; **9,25 Vremuri bune...** - s. Germania; 10,00 Dimineața mea - magazin; 11,30 Sabrina - talk; 12,30 Duelul familiilor - conc. TV; 13,00 Magazinul amiezii; 14,00 Schi trambulină - Bishofshofen în direct; 14,00 Talkshow-uri; **18,00 Dădaca** - s.; **18,30 Între noi** - s. Germania; 19,00 Magazin regional; 19,30 Exclusiv magazin; 19,45 Știri, sport, meteo; 20,10 Exploziv magazin; **20,40 Vremuri bune, vremuri rele** - s. Germania; **21,15 Și mâine răsare soarele** - dramă Germania 1999, cu Eric Stoltz; 23,10 Stem TV - magazin; 1,00 Jurnalul nopții; **1,30 Fete de aur- s.;**

TV 5

13,05 100% Întrebări; 14,05 Timpul prezent; 15,00 Jurnal TV 5; **15,15 Nestor Burma** - s.; 17,00 Jurnal TV 5; 17,15 Întrebări TV 5; 17,30 Gurmanzi; 18,05 Piramide; 18,30 Întrebări pentru campion; 19,00 Jurnal TV 5; **19,15 Nestor Burma** - s.; 21,00 Jurnal Elveția; 22,05 Magazin; **23,15 Doctorul Sylvestre** - s.; 1,00 Jurnal

EUROSPORT

9,30 Auto-raliul Dakar-Cairo, ziua 12; 10,00 Tenis Australian Open, Melbourne Park, ziua 3, în direct; 14,00 Tenis - Melbourne - înreg.; 20,30 Fotbal - Cupa Gazi, Antalya: Borussia Dortmund-Schalke '04; 22,30 All Sports - Full Strength; 23,30 Raliul Dakar-Cairo; 0,00 Tenis - Australian Open; 1,00 Snowboard CM - Berchtesgaden; 1,30 Alpinism - cățărare Irlanda; 2,00 Raliul Dakar-Cairo

VĂ RECOMANDĂM

PRO TV. 20,00
ACADEMIA DE POLIȚIE 7 - comedie, SUA, 1994

Filmul este ultima parte din seria aventurilor cadeților și ofițerilor celebrei Academii de Poliție. „Academicienii" se află de această dată într-o spectaculoasă misiune în străinătate. Acțiunea filmului se petrece nici mai mult nici mai puțin decât la Moscova. „Academia de Poliție 7" fiind filmat integral în Rusia. Cunoscutele personaje ale celei mai faimoase serii de comedie despre polițiștii din lume merg în capitala rusă pentru a-l captura pe Constantin Konali, capul mafiei din Moscova. Încurcăturile în care intră „superpolițiștii" americani pe teritoriul rusesc provoacă un haz nebun și încununează succesul acestei serii de neuitat.

VĂ RECOMANDĂM

ANTENA 1. 20,00
NEGUSTORII MORȚII - acțiune

La vârsta de 6 ani, Jim Randell a avut parte de un eveniment tragic: uciderea familiei sale, chiar în fața ochilor săi. Nici măcar acum, după 25 de ani, el nu și-a revenit complet, din punct de vedere psihic. E un polițist foarte bun, priceput în lupta corp la corp, are însă o mică problemă: nu-și poate stăpâni câteodată furia. Tatăl adoptiv al lui Jim și, în același timp, partenerul său, Sam Norton și frumoasa Maggie Weathers, psihologul poliției, încearcă din răsputeri să-l ajute să se elibereze de trecutul dureros.

TVR 1

7,00 Matinal național
9,00 TVR Iași
10,00 Dor - rel.
10,30 Scuzați! Pardon! Mersi - rel.
11,00 TVR Cluj-Napoca
12,00 Punct ochit - rel.
13,00 TVR Timișoara
14,00 Jurnal
14,15 Ciber-Fan
14,30 Evrika!
15,00 Teatrul Național prezintă: **Copiii soarelui** de **Maxim Gorki** - rel.
16,00 Ecoturism
16,30 Medicina pentru toți
17,00 Hora satului...
17,30 Impas în doi
18,00 Corect!
18,05 Jumătatea ta
19,00 Avanpremieră Știri
19,05 Amintiri din secolul 20
19,10 Sunset Beach - s.
20,00 Jurnal * Meteo * Sport
20,55 Minciuni nevinovate - thriller, Anglia 1998
22,50 În flagrant
23,25 Jurnalul de noapte
23,40 Lumea dansului
0,40 Café Corso
1,40 Tenis: Openul australian

TVR 2

7,00 Santa Barbara - rel.
7,45 Dragostea, bat-o vina - s.
8,30 Care pe care - rel.
9,10 Limbi străine: franceză
9,35 Veni, video, vici! - rel.
10,10 Alfred Hitchcock prezintă... - rel.
11,15 Puls 2000 - rel.
12,00 Documentar - rel.
13,00 Desene animate
13,45 Toți, împreună
14,45 Santa Barbara - s.
15,30 Știri
15,45 Trupa DP 2
17,45 Călătorind prin țară
18,00 Care pe care
18,45 Se întâmplă acum!
19,15 Știri bancare
19,20 Căsuța cu povești
19,30 Știri
19,40 Vreau să mă însor - comedie România, 1961, cu Liliana Tomescu
21,15 Mit și istorie
22,05 Alfred Hitchcock prezintă... Mahmureala - s.
22,50 Știri
22,55 Retrospectiva Premiilor APTR 1995
0,00 Limbi străine: germana
0,25 Nocturna
0,35 TVM. Mesager

PRO TV

7,00 Bună dimineața, Pro TV e al tău!
10,00 Tânăr și neliniștit - s.
10,50 Ultima frontieră - s.
11,45 Pensacola - s.
12,30 O căsnicie perfectă - s.
12,55 Știrile Pro TV
13,05 Babylon V - s.
13,50 Gașca din Malibu - ep. 1
14,15 Miracolul tinereții - s.
14,45 Familia Bundy - s.
15,15 Nisipurile din Miami - s.
16,10 Tânăr și neliniștit - s.
17,00 Știrile Pro TV
17,30 Întoarcerea pe pământul speranței - prima parte
18,25 Dădaca - s.
18,50 Chestiunea zilei
19,00 Știrile Pro TV
19,50 Chestiunea zilei
20,00 Academia de Poliție VII - comedie, SUA, 1989
21,55 Știrile Pro TV
22,00 Chestiunea zilei
23,30 Știrile Pro TV
0,00 Criminaliștii - s.
1,00 Chestiunea zilei
2,30 Știrile Pro TV
3,00 Școala de profesori - ultimul episod

TV ACASĂ

5,00 Guadalupe - s.
5,50 Iubire sfântă - rel.
6,45 Dragoste și putere - rel.
7,15 Acasă la bunica - rețete culinare - rel.
7,30 Căsuța poveștilor - rel.
8,10 Pentru iubirea ta - rel.
9,00 Înger sălbatic - rel.
10,00 Luz Clarita - rel.
10,50 Angela - rel.
11,40 Nimic personal - s.
12,35 August - rel.
14,15 Antonella - s.
15,00 Dragoste și putere - s.
15,30 Iubire sfântă - s.
16,30 Luz Clarita - s.
17,30 Pentru iubirea ta - s.
18,30 Angela - s.
19,25 Vremea de acasă
19,30 Acasă la bunica - rețeta culinară a zilei
19,45 Desene animate
20,30 Înger sălbatic - s.
21,30 Sânge din sângele meu - s.
* Vremea de acasă
22,30 Transamerica Expres - f. SUA, 1976, cu Gene Wilder
24,30 Dragoste și putere - rel.
24,55 Surorile - s.

ANTENA 1

7,00 Observator
8,00 Dimineața devreme
10,00 Știri
10,10 Baywatch Nights - s.
11,00 Explozia magică - comedie, SUA, 1990 cu Shirley MacLaine
13,00 Știrile amiezii
13,15 Pretender - s.
14,00 Decepții - s.
15,00 Răsfățata - s.
17,00 Știri
17,25 Capcanele destinului - ep. 54, 55
19,00 Observator
20,00 Negustorii morții - thriller, SUA, 1997 cu Michel Pare
22,00 Observator
22,30 Marius Tucă Show
1,00 Twin Peaks - s.
2,00 Răsfățata - rel.
3,30 Capcanele destinului - rel.
5,00 Dallas - s.

TV ARAD

7,00 Observator
8,00 Știri TVA - rel.
8,30 Poliția 955 - rel.
9,50 Anunțuri
10,00 Știri
10,10 Baywatch Nights - s.
11,00 Explozie magică - f. SUA, 1990
13,00 Știrile amiezii
13,15 Pretender - ep. 66
14,00 Decepții - ep. 48
15,00 Răsfățata - ep. 46, 47
17,00 Știri
17,25 Divertisment
18,20 Anunțuri
18,30 Știri TVA
19,00 Observator
20,00 Club T
21,20 Anunțuri
21,30 Știri - rel.
22,00 Observator
În continuare programul este identic cu cel al Antenei 1.

TV INTERSAT

8,55 Deschiderea programului
9,00 Intersat Music
9,30 Viața unui erou - film
11,00 Știrile Intersat
11,30 Dulce ispită - s.
12,15 Obiectiv economic
12,30 Să fie oare iubirea? - film
14,00 Aradul prin gaura cheii - rel.
15,30 Emisiune în lb. sârbă
16,00 Body Rock - film
17,30 Underdog Show - desene animate
18,00 Deșertul vorbește - s.
18,25 Comorile lumii
18,45 Știrile Intersat
19,20 Dulce ispită - s.
20,05 Mistere, farmece și miracole - s.
20,30 Emisiune de tradiții și folclor
21,30 Provocarea naturii - s.
22,00 Crima - film
23,30 Știrile Intersat
0,00 Erotica
0,45 Închiderea programului

ANIMAL PLANET

8,00 Spectacolul naturii
8,30 Salvați animalele!
9,00 Wishbone: un câine cu imaginație
9,30 Noile aventuri ale lui Black Beauty
10,00 În lumea animalor
11,00 Crocodilii
12,00 Cazurile judecătorului Wapner
13,00 Salvarea rinocerilor
14,00 Vânătorul de crocodili
15,00 Urgențe veterinare
15,30 Salvați animalele!
16,00 Pacienții lui Harry
16,30 Povestiri de la grădina zoologică
17,00 Spectacolul naturii
17,30 Crocodilii
18,30 Acvanauții
19,00 Urgențe veterinare
19,30 Povestiri de la grădina zoologică
20,00 Vânătorul de crocodili
21,00 Animale de la A la Z
22,00 Urgențe veterinare
23,00 Reptile ucigașe
0,00 Veterinarul zburător
1,00 Urgențe veterinare
2,00 Medic de animale

BUDAPESTA 1

6,45 Lumea satului; 7,00 Magazin matinal; **10,05 Bestia** - s.; **11,00 Ținutul dorințelor** - s.; **12,10 Moștenirea familiei Guldenburg** - s; 13,00 Magazin informativ; 14,00 Magazinul minorităților croate și române; **15,05 Aventurile unui câine** - s.; **15,35 Vis californian** - s.; **16,00 Inimi pârjolite** - s.; 17,05 Curs de germană; **17,30 Imaturii** - s.; 18,00 Surprize pentru copii -des. anim.; 18,30 Clipa facerii; 18,50 Jurnale regionale; 19,00 Știri; 19,15 Tema; 19,30 Fan - mag. cinematografic; **20,00 Totul pentru iubire** - s.; 20,30 Știri; 21,00 Show; **21,30 Păpușa ucigașă** - f. Franța; 23,10 Știri; 23,15 Actual; 23,40 Ora de primire - Informatica în pedagogie; **0,10 Secretul Alexinei** - f. Franța

BUDAPESTA 2

10,05 Operete celebre; **10,55** Din arhiva TV; 12,05 Mag. poliției; 12,30 Tele noroc; **13,00 Dl. prof. Specht** - s.; 13,45 Valori de artă populară; 14,00 Magazin informativ; 14,35 Actual; 15,00 Mesajul trecutului; 16,30 Mag. economic; 17,05 Strada școlii; 18,30 Magazin pt. handicapați; 19,00 Baschet fem.; 20,40 Desene animate; 21,00 Știri, sport; 21,30 Nici nepoții nu vor vedea; **22,20 Horă pe muzica timpului** - s.; 0,05 Ora de închidere

VĂ RECOMANDĂM

ACASĂ. 22,30
TRANSAMERICA EXPRES - acțiune/comedie, SUA, 1976

George Caldwell își dorește o călătorie plăcută cu trenul de la Los Angeles la Chicago și se îmbarcă în Transamerica Expres. Călătoria va fi însă un adevărat coșmar ... O cunoaște și o place pe Hilly, vecină de compartiment, care îi dezvăluie că șeful ei, care se află în același tren, pregătește o expoziție cu falsuri de artă. Iar întâmplările, una mai incredibilă decât alta, abia încep să se deruleze în expresul groazei ... Nu lipsesc nici „băieții răi", agenții și spionii sub acoperire, și, se subînțelege, crime. Scenele tensionate sunt magistral alternate cu cele hilare; personajul Grover Muldoon deținând recordul de popularitate printre milioanele de spectatori care au savurat filmul. Muzica este compusă de faimosul Henry Mancini.

PRIMA TV
– 0,30 DAVID ȘI LISA - dramă, SUA, 1962 cu Keir Dullea

PRIMA

7,00 Emisiune pentru copii
11,00 Povești pescărești
11,30 Sport Magazin
13,00 Motor
13,30 Apel de urgență - rel.
14,00 Real TV - rel.
14,30 Dosarele Y - rel.
15,30 Camera ascunsă
16,00 Comisarul Rex - rel.
17,00 Celebri și bogați - s.
18,00 Focus * Sport * Meteo
18,30 Clip Art
18,35 Popular - divertisment
21,00 Cyborg - acțiune, SUA, 1989, cu Jean-Claude Van Damme
22,45 Clip Art - rel.
22,50 Focus
23,00 Show-ul de noapte
1,00 Sherlock Holmes și armata secretă - aventuri, SUA, 1942
2,30 Focus - rel.

TELE 7 ABC

8,00 Știri
8,10 Dintre sute de ziare
9,00 Țara spiridușilor
10,00 Practic la Tele 7
11,00 Lumea în clipa 2000
12,15 Documentar
13,00 Studioul Tudor Vornicu
17,00 Celebritate - ep. 132
18,00 Rendez-vous la Tele 7
19,00 Globetrotter
20,00 Telejurnal
20,45 Poveste din Brooklyn - dramă, SUA, 1945
22,30 Club ABC
0,00 Știri
0,20 Celebritate - s.
1,05 Rendez-vous la Tele 7
2,00 Globetrotter - rel.
3,00 Telejurnal - rel.
3,30 Studioul Tudor Vornicu

HBO

10,00 Franklin. Războinicii stelari - d. a.
11,00 101 dalmații - aventuri, SUA, 1996
12,45 Zâna Măseluță - comedie, SUA, 1997
14,15 Bărbații în negru - comedie, SUA, 1997
15,45 Emma - dragoste, SUA, 1996
17,45 Totul despre sex - s.
18,15 Vampirul din Brooklyn - comedie, SUA, 1995
20,00 Cinema - Noutăți din lumea filmului
20,30 Sfera - SF, SUA, 1998, cu Sharon Stone
22,45 Spawn - desene animate
0,30 Stargate - s.
1,15 Aproape eroi - comedie, SUA, 1998
2,45 Limbajul trupului - thriller, SUA, 1995

DISCOVERY

10,00 Creaturi fantastice: Vârcolacii. Mituri
10,30 Animal X
11,00 Aventuri în Australia
11,30 Nick și marele rechin alb
12,00 Flightline
12,30 Piratii lumii antice
13,00 Mari comandanți: Julius Cesar
14,00 Operațiuni pe orbită: Telescopul Hubble
15,00 Aripi pe mare: Viking
16,00 Anzii: Viața în cer
17,00 Detectiv în Australia
18,00 Știința armelor
19,00 Arme care nu ucid. Povestea celor mai importante arme
20,00 Mașini extreme: Arme inteligente
21,00 Compania P
22,00 Construcții din fier vechi: Aparat de scufundare
23,00 Zgârâie-nori pe mare
0,00 Spitalul de urgență
1,00 Detectivi legiști
2,00 Arme care ucid
3,00 Mașini extreme. Arme inteligente

TV INTERNAȚIONAL

21,30 S-a întâmplat... azi
21,35 Revista presei
21,40 Kiki Riki Miki
22,00 Jurnal * Meteo
22,30 Meridianul Cluj
23,00 Clipa de poezie
23,10 Scrinul cu amintiri
23,40 Eminescu - doc.
0,30 Meridianele dansului

ATOMIC TV

7,00 Selector
10,30 Romanian Top 100 cu Oana
12,30 File de poveste: povestea videocliplui „Spune-mi" - Gaz pe foc
13,00 High Action Adrenalin
13,30 Cinematomic - rel.
14,00 K Lumea
16,00 Selector
18,30 Atomix cu Dinu - rel.
21,30 Febra - party music
22,30 Vibrații
23,30 Klub Bizzar
0,30 Insomnia

TV 2

7,00 Rădăcini; 7,30 Biblia pentru copii; 8,00 Matineu, desene animate; 10,00 Desene animate; 12,10 Party TV; **12,20 De-alungul firului de păr** - s; 12,50 Șlagăre; 13,05 Zoom; 14,05 Șlagăre; 14,35 Cinema mania; **15,30 Club 7** - s. Anglia; **15,55 Evadați stelari** - s.; **16,50 Sabrina** - s.; **17,15 Buni prieteni** - s; **17,40 Cameleonul** - s.; **18,35 Hercules** - s.; 19,30 Fapte; **20,00 Baywatch** - s.; **20,55 Mormânt din valuri - aventuri, SUA**, cu James Brolin; **22,40 Star Trek 4 - Călătorie acasă** - SF, SUA; **0,40 Dosarele Y** - s.; **1,15 Pasiuni** - erotic SUA

PRO 7

7,55 Desene animate; **12,20 Time Trax - s.**; 13,15 Desene animate; **14,35 Lava, lava** - d. a.; **14,40 Familia Bundy** - s.; **15,35 Jesse** - s. distr. SUA; **16,05 Prieteni** - s.; **16,35 Sabrina** - s; **17,05 Vrăjită** - s; **18,00 Buffy** - s; 19,00 Trandafiri de la fostul - show; 20,00 Talk, talk, talk; 20,30 Știri, sport; 20,45 Galileo Extra; **21,15 Imperiul contraatacă** - aventuri/SF, SUA, 1979, cu Harison Ford; **23,55 Teroriști în submarin** - acțiune, SUA 1996; 1,40 Ingo Appelt Show; 2,30 Quatsch Club

RTL

7,15 Magazin matinal; 8,10 Desene animate; 9,05 Disney Club; **11,50 Power Rangers** - s.; **13,10 Boston College** - s.; **13,35 Moeska** - s.; **14,05 O familie puternică** - s.; **14,35 A treia planetă de la Soare** - s.; **15,00 Prințul din Bel Air** - s.; **15,30 Anii 70, ani nebuni** - s.; **16,00 Meșterul casei** - s.; **17,00 Beverly Hills** - s.; **17,55 Melrose Place** - s.; 18,45 Top of The Tops; 19,45 Weekend; 20,10 Exploziv; 21,15 Ați luat-o razna - show; 23,00 Karl Dahl Show; 0,00 Lumea Veronei - show; **0,55 South Park** - s.; **1,20 Iubirea trebuie să fie nebună!** - s.;

TV 5

15,15 Magazin cultural. Em. literară. **16,30 Invențiile vieții** - s.; 17,00 Jurnal TV 5; 17,15 Întrebări TV 5; 17,30 Sport Africa; 18,05 Info; 18,30 Întrebări pentru campion; 19,00 Jurnal France; 19,15 Rădăcini și aripi; 21,00 Jurnal Belgia; 21,30 Jurnal France 2; 22,05 Thalassa Magazin; 23,00 Jurnal TV 5; 23,15 Trimis special

EUROSPORT

9,30 Raliul Dakar-Cairo 2000; 10,00 Bob CM - Cortina d'Ampezzo, în direct; 11,00 Biatlon CM - Ruhpolding, în direct; 12,00 Bob CM, în direct; 13,30 Schi alpin - CM Wengen - coborâre masc., în direct; 14,30 Biatlon CM, în direct; 15,45 Schi alpin CM - coborâre fem.; 17,00 Bob CM - Cortina d'Ampezzo; 18,00 Biatlon CM Ruhpolding; 19,00 Sanie CE Winterburg; 20,00 Tenis - Turneu WTA Sydney - finala; 21,30 Fotbal - CM de cluburi - finala - rel.; 23,30 Raliul Dakar - Cairo 2000; 0,00 Sportcentre; 0,15 Patinaj viteză CE Hamar; 1,30 Tenis - Sydney, finala - rel.

VĂ RECOMANDĂM

PRO TV - 23,00
HOFFA - biografie/dramă

Filmul urmărește cariera turbulentă a legendarului Jimmy Hoffa, liderul sindical al șoferilor de camioane din Statele Unite, pe parcursul a patru decenii - încă din perioada marelui crah economic, când se zbătea să înființeze organizația sindicală și să câștige puterea, până la misterioasa lui dispariție. Formula aleasă de regizorul filmului este povestirea faptelor de către un apropiat al lui Hoffa, un anume Bobby Ciaro, care rememorează cele mai importante confruntări publice ale legendarului sindicalist - cu clanul Kennedy, de exemplu; sau condamnarea la închisoare și scuzele ulterioare oferite de însuși președintele Statelor Unite, Richard Nixon.

VĂ RECOMANDĂM

PRO TV - 20,00
ȘI MAI MOROCĂNOȘI - comedie

În Wabasha, Minnesota, a venit vara și totul se trezește la viață. Zăpada s-a topit și, odată cu ea, s-a mai înmuiat și lupta de ani de zile dintre cei doi vecini morocănoși și năbădăioși, John și Max. John are un mariaj fericit cu Ariel și lucrurile par a merge bine. Până când sosește în orășelul lor Maria, însoțită de mama sa. Intenția acesteia este de a transforma magazinul cu momeli pentru pescuit într-un restaurant cu specific italienesc. Pentru a împiedica acest lucru, John și Max încep o adevărată campanie de bârfe și sabotaje, dar spre surprinderea lor, Maria nu are de gând să renunțe prea ușor.

TVR 1

7,00 Ceasul deșteptător
8,00 Universul credinței
9,00 Desene animate
9,30 Kiki Riki Miki
10,55 Handbal masculin: România-Slovacia
12,30 Tezaur folcloric
13,30 De luni până duminică
14,15 Național TV Bingo
16,30 Auto Club
17,00 Blankenese - s.
17,55 Spectacolul lumii văzut de Ioan Grigorescu
18,25 Trupa de șoc
19,00 Perechea potrivită
19,30 21 - cu Ștefan Bănică Jr.
20,00 Jurnal * Meteo
20,30 Duminica sportivă
20,40 Zodia VIP
21,40 Întrebări și răspunsuri - suspans, SUA, 1990, cu Nick Nolte
23,55 Jurnal
0,00 Pe față - talk-show

TVR 2

7,00 Santa Barbara - rel.
8,30 Alfred Hitchcock prezintă... Femeia perfectă - rel.
9,45 Pas cu pas
10,15 Ferma
11,00 Tip-top, mini-top!
12,00 Arca lui Noe
12,30 Desene animate
13,25 Tradiții
14,00 Un înger adolescent - s.
14,25 D'ale lu' Mitică
15,00 Știri
15,05 Santa Barbara - s.
16,05 Galele TVR 2 - Festivalul Internațional de Jazz, Brașov 1999 (II)
17,10 Povestirile operei „Andrea Chenier" de Umberto Giordano
18,15 Un secol de cinema: John Wayne (II)
19,30 Știri
19,40 Primul val - s.
20,30 Rose Hill - dramă, SUA, 1997
22,10 Verde de micul Paris!
23,05 Știri
23,10 Credo
0,10 Atlas - rel.
0,40 TVM * Mesager

PRO TV

7,00 Cartea virtuților - d. a.
7,20 Căpitanul N - d. a.
7,40 Superman - d. a.
8,15 Freakazoid - ultimul episod
8,30 Aventurile lui Sylvester și Teety - d. a.
9,00 Super Abracadabra
9,30 Meego - primul episod
11,00 Destine celebre: **Beria - Arma secretă a lui Stalin** - doc.
12,00 Profeții despre trecut
12,55 Știrile Pro TV
13,05 Prietenii tăi - s.
13,30 Dharma și Greg - s.
14,00 Prețul corect - concurs
14,30 Echipa mobilă
14,45 Premiul Nobel pentru pace 1999 - concert
15,45 Beverly Hills 90210 - s.
16,30 Super Bingo - Live
19,00 Știrile Pro TV
19,30 Salutări din Hollywood - dramă, SUA, 1990, cu Meryl Streep
21,30 Câmpul dragostei - dramă, SUA, 1991, cu Michelle Pfeiffer
23,15 Criminaliștii - s.
0,00 Jocul cu focul - erotic, SUA, 1997

TV ACASĂ

5,00 Guadalupe - s.
5,50 Acasă la români - rel.
7,30 Căsuța poveștilor - rel.
8,00 Micuțele doamne - rel.
9,00 Acasă la bunica
10,00 Floare de aur - rel.
10,45 Călătorie fantastică - f., rel.
12,25 Din dragoste părintească - rel.
14,00 Înger sălbatic - rezumatul săptămânii
15,00 Mowgli - desene animate
16,00 Fotbal II Calcio: Transmisiune directă
* Vremea de acasă
18,00 Micuțele doamne - rel.
19,00 Floare de aur - rel.
20,00 Acasă la români - muzică populară
* Vremea de acasă
21,30 O femeie independentă II - dramă, SUA, 1995, cu Sally Field
23,10 Motown Live 1999
0,00 Fotbal Anglia Premier League

ANTENA 1

8,00 Credința și viața
9,00 Animal Show - s.
10,00 Desene animate
10,45 Aventurile lui Sinbad - s.
11,30 Buni prieteni
12,15 Hoți fără voie și În permisie - comedie, SUA, 1930
13,00 Duminica în familie, cu Mihaela Rădulescu
17,30 Capcanele destinului - ep. 48, 49
19,00 Observator
19,50 TeleEurobingo show
23,00 Verdictul - thriller, SUA, 1998, cu Annette O'Toole
0,30 Drumul în viață - dramă, Olanda, 1989, cu Thom Hoffman
2,30 Aventurile lui Sinbad - rel.
3,15 Stan și Bran - rel.
4,00 Capcanele destinului - rel.
6,00 Credința și viața - rel.

TV ARAD

7,00 Cowboy - f. rel.
8,00 Știri TVA - rel.
8,20 Anunțuri
8,30 Divertisment
9,00 Animal Show - s.
10,00 Desene animate
10,45 Aventurile lui Sinbad - s.
11,30 Buni prieteni
12,15 Stan și Bran
13,00 Duminica în familie
17,30 Muzică populară
18,20 Anunțuri
18,30 Știri TVA
19,00 Observator
19,50 TeleEuro-bingo show
În continuare program identic cu Antena 1

TV INTERSAT

8,55 Deschiderea programului
9,00 Academia prințeselor - film
10,30 Muzică populară
11,00 Știrile Intersat
11,30 Pasionați de animale
12,00 Muzică bănățeană
14,00 Muzică și film - rel.
15,30 Inelul morții - film
17,00 Intersat Sport Show
18,00 Kelly - s.
18,25 Desene animate
18,45 Știrile Intersat
19,20 Pentru moment - film
21,00 Eurocops - s.
22,00 Călătoria inimii - film
23,30 Știrile Intersat
0,00 Erotica
1,00 Închiderea programului

ANIMAL PLANET

8,00 Cazurile judecătorului Wapner
9,00 Wishbone: un câine cu imaginație
10,00 Acvanauții - 2 ep.
11,00 Povestiri despre cai
11,30 Crocodilii
12,30 Vânătorul de crocodili - 2 ep.
13,30 Salvați animalele!
14,00 Povestiri de la grădina zoologică
15,00 Crocodilii
16,00 Acvanauții - 2 ep.
17,00 Wishbone: un câine cu imaginație
18,00 Zig & Zag
19,00 Infinitul oceanului
20,00 Salvați și salvatori - 2 ep.
21,00 Ultimul paradis
22,00 Detectivii animalelor
23,00 Adaptați sălbăticiei
23,30 Campionii animalelor
0,00 Neîmblânzita Amazonie
1,00 Parada animalelor
1,30 Ultimul paradis

BUDAPESTA 1

7,00 Magazinul gospodarilor; 7,20 Mesajul Bibliei; 7,30 Desene animate; 8,00 Insula duminicală; 9,40 Să vorbim despre viitor!; 10,00 Să descoperim Ungaria!; 12,00 Clubul trei dorințe; 13,00 Știri; 13,05 Ungaria viitorului; 13,55 Muzică ușoară; **14,05 Linda și șeful de trib** - s.; 15,35 Căminul - mag.; 16,05 Religie; **16,30 Viața păsărilor** - s.; **17,20 Emily** - s.; 18,10 Șasele magic; 18,40 Concert Fenyo Miklos; 20,00 Ora șapte - informații știri; 21,00 Repede; **22,00 Cosa Nostra - Cazul Valachi** - pol., FR.-IT., cu Charles Bronson, Lino Ventura; 0,05 Școala de dirijori; 0,55 Clubul intelectualilor

BUDAPESTA 2

9,00 Religie; **10,45 Casa de la țară** - f. Franța; 13,10 Cocteil de muzică ușoară; 12,30 Du-te vino! **13,00 Chibrit suedez** - s.; **14,00 Vecinii** - s.; 14,30 12 uși - show; 14,55 Italienii - da; **15,25 Aventurile unui câine** - s.; 15,55 Mesajul locurilor sfinte; 16,20 Unul pentru altul; 17,55 Bruhaha - show; 18,45 Casino I.Q.; **19,40 Bodyguarzi emancipați** - f. Franța; 21,15 Video clipuri; 21,30 Șasele magic - concurs TV; 22,00 Știri; 23,05 Telesport; **23,20 Ally Mc Beal** - s.;

VĂ RECOMANDĂM

TV ACASĂ: 21,30
O FEMEIE INDEPENDENTĂ (II) - melodramă, SUA, 1995

Ecranizarea best-seller-ului „A Woman of Independent Means" scris de Elizabeth Forsythe Halley, povestește șase decenii din viața fascinantă a unei femei. Bess, văduvă cu trei copii, se zbate să salveze de la faliment compania de asigurări și apelează la ajutorul lui Arthur Fieman. Între timp, se instalează într-o căsuță modestă de la periferia orașului și, curând, află că, de fapt, nu este atât de săracă, datorită lui Arhur. Îi refuză cererea în căsătorie, dar e uluită când acesta își îndreaptă atenția către cei mai bună prietenă a ei, Totsie. Apare însă următorul bărbat din viața sa...

TVR1: 21,40 - ÎNTREBĂRI ȘI RĂSPUNSURI - suspans, SUA, 1990, cu Nick Nolte

PRIMA

7,00 Karaoke Show - rel.
8,00 Dimineața cu Prima
12,00 Celebri și bogați - s.
13,00 Politica de mâine - rel.
15,00 Motor - rel.
15,30 Real TV - rel.
16,00 Viața în direct
17,00 Celebri și bogați - s.
18,00 Focus * Sport * Meteo
18,55 Clip Art
19,00 Karaoke Show
20,00 Conspirația - aventuri, SUA, 1993, cu Robert Wagner
21,30 Bilanț
22,00 Clip Art - rel.
22,05 Focus - știri
22,30 Revista presei
22,35 Politica de mâine
0,30 Căpitanul Kidd - acțiune, SUA, 1945
2,00 Focus - rel.

TELE 7 ABC

7,00 Știri
7,10 Bună dimineața, România
9,00 Omul și natura - rel.
10,00 Știri
10,15 Teleshopping
10,30 Dintre sute de ziare - rel.
11,15 Studioul Tudor Vornicu - rel.
15,00 Știri
15,10 Teleshopping
15,30 Post Meridian
17,00 Medici la datorie - s.
18,00 Omul și natura - s.
19,00 Secția de poliție - s.
20,00 Telejurnal
20,30 Economic ABC
21,00 Dintre sute de ziare
22,00 Cutia Pandorei
22,45 24 din 24
23,15 Arcub Live - rel.
0,00 Știri
0,30 Ora H - emisiune de confesiuni
1,35 Teleshopping
2,10 Telejurnal - rel.
2,35 Documentar - rel.
3,00 Medici la datorie - rel.
4,00 Secția de poliție - rel.

HBO

10,00 Crimă nepedepsită - comedie, SUA, 1994
11,30 Ucigași de schimb - acțiune, SUA, 1998
13,00 Urmărire în viitor - SF, SUA, 1992
14,30 Cele două fețe ale dragostei - dragoste, SUA, 1996
16,30 Fiica soldatului - dramă, SUA, 1998
18,45 Arahnofobia - horror, SUA, 1990
20,30 Anastasia - animație, SUA, 1997
22,00 Sfera - SF, SUA, 1998
0,15 Poodle Springs - thriller, SUA, 1998

DISCOVERY

10,00 Universul misterios al lui Arthur C. Clarke
10,30 Călătorii la întâmplare
11,00 Povestiri despre supraviețuire
11,30 Aventuri la pescuit
12,00 Spital de campanie în Bosnia
12,30 Specialiștii
13,00 La mulți ani, Arthur C. Clarke!
14,00 Magazin pe roți
14,30 Linia frontului
15,00 Stare de alertă
15,30 Pasul următor
16,00 Dezastre
16,30 Flightline
17,00 Aripi pe mare
18,00 Aventuri la pescuit cu Rex Hunt
18,30 Discovery astăzi
19,00 Echipa timpului
20,00 Acoliții lui Hitler
21,00 Povestiri din război: Ian Bell, vânătorul de naziști
21,30 Discovery astăzi
22,00 Știința supraviețuirii: Trăsnetul
23,00 Spitalul de urgență
0,00 Accidente și siguranță auto
1,00 Tancurile
2,00 În căutarea civilizației dispărute
3,00 Discovery astăzi
3,30 Nebuni după avioane

TV INTERNAȚIONAL

21,30 S-a întâmplat... azi
21,35 Revista presei
21,40 Practic Info
22,00 Jurnal * Curs valutar * Meteo
22,40 Lumea și noi
23,10 Culise
0,00 Tezaur folcloric

ATOMIC TV

7,00 Selector
10,25 Reactor - rel.
10,30 File de poveste - rel.
11,00 Atomix cu Oana - rel.
14,00 Interactiv
15,55 Reactor
16,00 Aria 52 - rel.
17,15 Selector
19,00 Atomix cu Andreea
21,55 Reactor - rel.
22,00 Cinematomic cu Ina
22,30 High Action Adrenalin - rel.
23,00 Rockada
0,00 Insomnia

TV 2

7,00 Matinal; 7,30 Bună dimineața!; **9,30 Bogați și frumoși** - s.; **9,55 Riviera** - s.; 10,25 De-a lungul firului de păr; **10,50 Adrenalină** - s.; 11,20 Ajută-te!; 11,50 Ofertă directă; **12,45 Airport** - s.; **13,10 În trei** - s.; **13,35 Riviera** - s.; **14,00 Până la sfârșit** - f. SUA; **15,45 Bogați și frumoși** - s.; **16,10 Grupul de acțiune** - s.; **17,00 Sunset Beach** - s.; **17,45 Samantha** - s.; **18,40 Luz Maria** - s.; 19,30 Fapte; 20,00 Roata norocului; **20,30 Rosalinda** - s.; **20,55 Urmă fierbinte** - s.; **21,50 Profiler** - s. pol. SUA; 22,45 Bună seara, Ungaria!; **23,30 Joc interlop** - s. SUA, cu Ice T.; **0,25 Inamici jurați** - s.; 1,20 Internet

PRO 7

7,25 Desene animate; 7,30 SAM - magazin; **8,50 Cine-i șeful?** - s. **9,20 Bill Cosby show** - s.; **9,50 Mallorca** - s.; **10,25 Gramps** - psihothriller, cu Andy Grieffith.; **12,00 Diagnostic - crimă** - s.; **13,00 Matlock** - s.; 14,00 Sam - magazin; 15,00 Talkshow-uri; 18,00 Taff - magazin; **18,25 Simpsonii** - s.; **19,00 Familia Bundy** - s.; **19,30 Roseanne** - s.; **20,00 Mallorca** - s.; 20,30 Știri; 20,50 Galileo - magazin științific; **21,15 Umbra** - fant., SUA, 1994 cu Alec Baldwin, Penelope Ann Miller; **23,20 Total Recall 2070** - s. SF, SUA, 1998; 0,10 History - Masorul din My Lai; **0,40 Furie după plan** - s.

RTL

7,00 Șapte fix; 7,30 Bună dimineața!; 8,00 Opt fix; **8,30 Bogați și frumoși** - s.; **8,55 Între noi** - rel.; **9,25 Vremuri bune, vremuri rele** - s.; 10,00 Dimineața mea - magazin; 11,30 Sabrina talk; 12,30 Duelul familiilor - concurs; 13,00 Magazinul amiezii; 14,00 Talkshow-uri; **18,00 Dădaca** - s.; **18,30 Între noi** - s.; 19,00 Bună seara! - magazinul landurilor; 19,30 Exclusiv - magazinul vedetelor; 19,45 Știri; 20,10 Exploziv - magazin; **20,40 Vremuri bune, vremuri rele** - s.; **21,15 Dublă intervenție - Cursă cu moartea** - s.; **23,15 Quincy** - s.; **0,15 Magnum** - s.; 1,00 Jurnalul nopții; **1,40 Fete de aur** - s;

TV 5

14,05 Documentar; 15,00 Jurnal TV 5; 15,15 Cinema; 17,00 Jurnal TV 5; 17,15 Întrebări TV 5; 17,30 Taxi pentru America; 18,05 Piramide; 18,30 Întrebări pentru campion; 19,00 Jurnal TV 5; 19,15 Cinema; 21,00 Jurnal Elveția; 21,30 Jurnal France 2; 22,05 Timpul prezent; 23,00 Jurnal TV 5; **23,15 Nestor Burma** - s.

EUROSPORT

9,30 Auto - Raliul Dakar - Cairo 2000 etapa XI; 10,00 Tenis - Australian Open, Melbourne ziua 2 în direct; 14,00 Tenis - Australian Open; 20,30 Fotbal - Cupa Gazi, Antalya: Galatasary - Bayer Leverkusen; 22,00 Box; 0,00 Raliul Dakar ziua 12; 0,30 Tenis - Australian Open; 1,30 Yachting - Windsurfing.

VĂ RECOMANDĂM

ANTENA 1 - 20,00 FĂRĂ MILĂ - acțiune

Eddie Jillette este un polițist care își iubește, cu adevărat, meseria. Împreună cu partenerul său, el lucrează sub acoperire la cele mai dificile cazuri. Amândoi formează o echipă imbatabilă. Una dintre misiuni ajunge însă să se sfârșească tragic. Încercând să demaște intențiile ucigașe ale unei bande din New Orleans, partenerul său își pierde viața. Singura persoană care ar putea furniza informații despre această crimă este o blondă frumoasă, fermecătoare, pe nume Michelle Duval.

VĂ RECOMANDĂM

TV ACASĂ - 22,30
AUGUST - dramă
Anglia, 1996

În pragul bătrâneții, Ieuan Davies își pierde mințile și se îndrăgostește nebunește de tânăra și frumoasa soție a cumnatului său, când, într-un august torid, întreaga familie se reunește la reședința victoriană de la țară. Ieuan s-a ocupat de moșie timp de douăzeci și cinci de ani împreună cu nepoata lui, Sian, fiica sorei lui decedate, iar profitul a fost constant trimis la Londra, unde văduvul profes Alexander Blathwaite l-a che tuit cu a doua soție, amer cana Helen. Până când cupl vine să se instaleze la moșie...

Helen este personificată de nimeni alta decât fiica lui Richard Burton, actrița Kate Burton.

TVR 1

7,00 Matinal național
9,00 TVR Iași
10,00 Acum poți afla - rel.
10,30 Agenția de plasare - rel.
11,00 TVR Cluj-Napoca
12,05 Justiție militară - rel.
13,00 TVR Timișoara
14,00 Jurnal
14,15 CiberFan
14,30 Repere sacre
15,00 Oameni ca noi
15,30 Convietuiri... sub aripa muzei
16,00 Emisiune în limba maghiară
17,00 Dor
17,30 Scuzați! Pardon! Mersi!
18,00 Corect!
18,05 Jumătatea ta
19,00 Avanpremieră Știri
19,05 Amintiri din secolul 20
19,10 Sunset Beach - s.
20,00 Jurnal * Meteo * Sport
20,55 Pete și Tilie - dramă, SUA, 1972, cu Walter Matthau
22,40 Nu trageți!
22,55 Jurnalul de noapte
23,10 A-Facerea
23,55 7 arte
0,40 Tenis: Openul australian

TVR 2

7,00 Santa Barbara - rel.
7,45 Dragostea, bat-o vina - s.
9,10 Limbi străine: engleză
9,35 Veni, video, vici! - rel.
9,50 D'ale lu' Mitică - rel.
10,25 Punct și de la capăt - rel.
12,00 Documente culturale - rel.
13,00 Desene animate
13,30 Tribuna partidelor parlamentare
14,00 Toți, împreună
14,45 Santa Barbara - s.
15,30 Știri
15,40 Trupa DP 2
17,45 Care pe care - o nouă provocare!
18,45 Se întâmplă acum
18,50 Știri
19,00 Ferestre spre cer
20,05 Călătorind prin țară
20,20 Pagini din istoria teatrului românesc
21,15 Puls 2000
22,00 Alfred Hitchcock prezintă... „31 februarie" - s.
22,55 Știri
23,00 Teatru liric - **Boema** de Giacomo Puccini (I)
0,00 Nocturna
0,10 Limbi străine: franceza
0,25 TVM. Mesager

PRO TV

7,00 Bună dimineața, PRO TV e al tău!
10,00 Tânăr și neliniștit - rel.
10,50 Văduva neagră - rel.
12,30 O căsnicie perfectă - s.
12,55 Știrile PRO TV
13,05 Babylon V - s.
13,50 Ani de liceu - s.
14,15 Miracolul tinereții - s.
14,45 Familia Bundy - s.
15,15 Nisipurile din Miami - s.
16,10 Tânăr și neliniștit - s.
17,00 Știrile PRO TV
17,30 Pământul speranței - s., ultima parte
18,25 Dădaca - s.
18,50 Chestiunea zilei
19,00 Știrile PRO TV
19,50 Chestiunea zilei
20,00 Nikita - s.
21,00 Melrose Place - s.
21,55 Știrile Pro TV
22,00 Chestiunea zilei
23,30 Știrile Pro TV * Profit
0,00 Criminaliștii - s.
1,00 Chestiunea zilei - rel.
2,30 Știrile PRO TV
3,00 Școala de profesori - s.
3,30 Pământul speranței - s.
4,30 Galactica - s.
5,30 Aripile pasiunii - s.
6,15 Nisipurile din Miami - rel.

TV ACASĂ

5,00 Guadalupe - s.
5,50 Iubire sfântă - rel.
6,45 Dragoste și putere - rel.
7,15 Acasă la bunica - rel.
7,30 Căsuța poveștilor - rel.
8,10 Pentru iubirea ta - rel.
9,00 Înger sălbatic - rel.
9,50 Luz Clarita - rel.
10,40 Angela - rel.
11,30 Nimic personal - s.
12,20 Dur printre cei mai duri - f., rel.
14,15 Antonella - s.
15,00 Dragoste și putere - s.
15,30 Iubire sfântă - s.
16,30 Luz Clarița - s.
17,25 Vremea de acasă
17,30 Pentru iubirea ta - s.
18,30 Angela - s.
* Vremea de acasă
19,30 Acasă la bunica - rețete culinare
19,45 Mowgli - d.a.
20,30 Înger sălbatic - s.
21,30 Sânge din sângele meu - s.
* Vremea de acasă
22,30 August - f. Anglia, 1996
24,15 Dragoste și putere - rel.
24,40 Surorile - s.

ANTENA 1

7,00 Observator
8,00 Dimineața devreme
10,00 Știri
10,10 Baywatch Nights - s.
11,00 Izvorul miraculos - dramă, SUA, 1998 cu Dana Delany
13,00 Știrile amiezii
13,15 Pretender - s
14,00 Decepții - s.
15,00 Răsfățata - s.
17,00 Știri
17,25 Capcanele destinului - ep. 52, 53
19,00 Observator
20,00 Fără milă - thriller, SUA, 1986, cu Richard Gere
22,00 Observator
22,30 Marius Tucă Show
1,00 Twin Peaks - s.
2,00 Răsfățata - rel.
3,30 Capcanele destinului - rel.
5,00 Dallas - s.

TVA TV ARAD

7,00 Observator
8,00 Știri TVA - rel.
8,30 Arena - rel.
9,50 Anunțuri
10,00 Știri
10,10 Baywatch Nights - s.
11,00 Izvorul miraculos - f. rel.
13,00 Știrile amiezii
13,15 Pretender - s.
14,00 Decepții - s.
15,00 Răsfățata - s.
17,00 Știri
17,20 LDivertisment
17,25 Divertisment
18,00 Mileniul trei
18,20 Anunțuri
18,30 Știri TVA
19,00 Observator
20,00 Poliția 955
21,20 Anunțuri
21,30 Știri TVA - rel.
22,00 Observator
În continuare, program identic cu cel al Antenei 1

TV INTERSAT

8,55 Deschiderea programului
9,00 Intersat Music
9,30 Aline - rel.
11,00 Știrile Intersat
11,30 Dulce ispită - s.
12,15 Intersat Cultural - rel.
12,30 Farse - rel.
14,00 Maeștrii cascadoriei - s.
14,54 Neon Rider - s.
15,30 Săptămâna sportivă arădeană
16,00 Viața unui erou - film
17,30 Underdog Show
18,00 Emisiune în lb. sârbă
18,25 Obiectiv economic
18,45 Știrile Intersat
19,20 Dulce ispită - s.
20,05 Mistere, farmece și miracole - s.
20,30 Aradul prin gaura cheii - în direct
22,00 Să fie oare iubirea? - film
23,30 Știrile Intersat
0,00 Erotica
1,00 Închiderea programului

ANIMAL PLANET

8,00 Spectacolul naturii
8,30 Salvați animalele!
9,00 Wishbone: un câine cu imaginație
9,30 Noile aventuri ale lui Black Beauty
10,00 În lumea animalelor
11,00 Crocodilii
12,00 Cazurile judecătorului Wapner
13,00 Conflictele naturii
14,00 Vânătorul de crocodili
15,00 Urgențe veterinare
15,30 Salvați animalele!
16,00 Pacienții lui Harry
16,30 Povestiri de la grădina zoologică
17,00 Spectacolul naturii
17,30 Crocodilii - 2 ep.
18,30 Acvanauții
19,00 Urgențe veterinare
19,30 Povestiri de la grădina zoologică
20,00 Vânătorul de crocodili - 2 ep.
21,00 Vânători nocturni
22,00 Urgențe veterinare - 2 ep.
23,00 Australienii mortali: Viața în deșert
0,00 Salvați animalele!
1,00 Urgențe veterinare - 2 ep.
2,00 Medic de animale - 2 ep.

BUDAPESTA 1

6,42 Magazin matinal; 6,45 Lumea satului; 7,00 Emisiune informativă; **10,05 Bestia** - s.; **11,00 Ținutul dorințelor** - s.; **12,00 Moștenirea familiei Guldenburg** - s.; 13,00 Magazin informativ; 14,00 Magazinul minorităților; **15,05 Aventurile unui câine** - s.; **15,35 Vis californian** - s.; **16,00 Inimi pârjolite** - s.; **17,00 Cibernet** - s.; **17,30 Imaturii** - s.; 18,00 Surprize pentru copii; 18,30 Cronică catolică; 18,50 Jurnale regionale; 19,00 Știri; 19,30 Punct verde; **20,00 Totul pentru iubire** - s.; 20,30 Știri, sport; **21,00 Poliția nautică** - s.; 21,50 Tele-noroc; 22,30 Magazin de modă; 23,00 Știri; 23,05 Actual; 23,30 Magazin economic; **0,00 Vara adolescenților** - f. Italia

BUDAPESTA 2

10,00 Operete celebre; 11,00 Din arhiva TV; 12,05 Zâmbete; **13,00 Vin și putere** - s.; 14,00 Magazin informativ; 14,35 Actual; 15,05 Em. pensionarilor; 15,35 Regina 2000 - 1-2; 17,00 Strada școlii; 18,30 Căminul magazin; 19,00 Baschet masculin; 20,40 Des. animate; 21,00 Știri; **21,30 Viața păsărilor** - s. Anglia; **22,25 În grădină** - f. Slovacia; 0,15 Ora de închidere

VĂ RECOMANDĂM

HBO - 20,30 ANASTASIA - animație

A fost un timp, nu cu foarte mult în urmă, când o tânără prințesă, pe nume Anastasia, trăia într-o lume strălucitoare, cu palate luxoase și petreceri fastuoase. Anul era 1916, iar legendara sa familie, familia Romanov, sărbătorea cea de a 300-a aniversare ca dinastie conducătoare în Rusia. Atmosfera era încântătoare și nimeni nu strălucea la fel de mult precum Anastasia. Fericirea familiei este amenințată însă, când cumplitul Rasputin se întoarce din exil la Sankt Petersburg, mânat de gândul răzbunării.

PRIMA TV - 20,00 CONSPIRAȚIA - aventuri, SUA, 1993, cu Robert Wagner

PRIMA

7,00 Emisiune pentru copii
12,00 Vacanță á la Petrișor
12,30 Tradiții
13,00 De colo colo
13,30 Chic
14,00 Cinemagia
14,30 Balul - comedie, SUA, 1988
16,00 Detectivi de elită - s.
17,00 Celebri și bogați - s.
18,00 Focus
18,30 Clip Art
18,35 Inimi înflăcărate - dramă, SUA, 1992
20,00 Iubire ucigașă - thriller, SUA, 1991
22,15 Clip Art - rel.
22,20 Focus
22,45 Revista presei
23,00 Nadine Show - rel.
0,00 Sport Magazin - rel.
1,30 Cinemagia - rel.
2,00 Focus - rel.

TELE 7 ABC

8,00 Știri
8,10 Teleshopping
8,20 Țara spiridușilor - rel.
9,30 Domino - rel.
11,00 În justiție - rel.
12,00 Cântecul și casa lui
13,00 Ora unu a venit
15,45 Drumuri printre amintiri
16,15 Cutia muzicală
17,00 Forța destinului
18,00 Portretul unui artist
18,55 Pariul Trio
19,00 Dincolo de anul 2000 - doc.
20,00 Telejurnal
20,30 Documentar
21,00 Dintre sute de ziare
21,40 Pariul Trio
21,43 Loto
21,45 Christiane F - dramă, Germania, 1981
23,15 Arcub live
0,00 Știri
0,30 Drumuri printre amintiri - rel.
1,00 Ora unu a venit - rel.
3,30 Telejurnal - rel.
4,30 Forța destinului - rel.
5,30 Portretul unui artist - rel.

HBO

10,00 Hugo și Floyd - comedie, SUA, 1996
11,30 Avionul groazei - thriller, SUA, 1997
13,00 Un admirator fanatic - thriller, SUA, 1996
15,00 Hamlet - dramă, SUA, 1996
17,00 Prizonieri în Paradis - comedie, SUA, 1994
19,00 Mortal Kombat: Anihilarea - acțiune, SUA, 1997
20,30 Dragoste și război - dramă, SUA, 1997
22,30 Goana după cadou - comedie, SUA, 1996
0,00 Surorile Abbot - dragoste, SUA, 1997
1,45 Desene animate: **Spawn**

DISCOVERY

10,00 Lotus Elise: Proiectul M1:11
11,00 Specialiștii armatei britanice
12,00 La mulți ani, Arthur Clarke!
13,00 Vânătorii de fantome: Misterele de la George Inn, Poltergeist
14,00 Astronautul
15,00 Războiul lui Stalin cu Germania: Drumul spre Berlin
16,00 Ce-ar fi dacă?
17,00 Imperiul solar
18,00 Aripile viitorului: Dominația aeriană
19,00 Mașini extreme: Record de viteză
20,00 Vânătorul de crocodili
21,00 Evoluția omului
22,00 Dincolo de adevăr
23,00 Alunecări de teren: Gravitația ucide
0,00 Tornado
1,00 Mari cutremure: Kobe
2,00 Poliția miracolelor
3,00 Noi descoperiri

TV INTERNAȚIONAL

21,30 S-a întâmplat... azi
21,35 Revista revistelor
21,40 Viața spirituală
22,00 Jurnal * Meteo
22,25 No comment
22,30 De luni până duminică
23,15 Un secol de cinema: **Extemporal la dirigenție** - comedie, România, 1989 cu Ion Caramitru, Tamara Buciuceanu, Șt. Bănică jr.

ATOMIC TV

7,00 Selector
11,00 Cybernet
11,30 Atomic Café - rel.
12,00 Reactor
12,30 Turnul Londrei - rel.
13,30 Hai Hui
14,00 Interactiv
16,00 Selector
18,30 Atomix cu Ina - rel.
21,30 Selector
22,30 Album show
23,30 Insomnia

TV 2

7,00 Gânduri de dimineață; 7,30 Grădina zoologică în rucsac; 8,00 Matineu TV; 10,00 Desene animate; **12,00 Parker Lewis** - s.; **12,25 Rinaldo Rinaldini** - s. av. Germ.; 13,10 Ura, călătorim!; **13,40 Julia Roberts și urangutanul** - doc. Anglia; **14,40 Ramon și banditii** - western, Italia; **16,15 Mac Gyver** - s.; **17,10 Quantum Leap** - s.; **18,05 Xena** - s.; 19,00 Știri, fapte; **20,00 Baywatch** - s.; **21,00 Mormânt de valuri** - f. av. SUA, p. 2; **22,40 Colombo** - f. pol.; **0,20 Tuse măgărească** - f. Ungaria, cu Töröcsik Mari

PRO 7

7,40 Time Trax - s.; **8,20 Jesse** - s.; 8,45 Desene animate; **12,05 Lois și Clark** - s.; 12,55 Cinema TV; **13,40 Prizonierul din Zenda**- comedie, SUA, 1996, cu Jonathan Jackson; **15,35 Aventurile lui Sinbad** - s.; **16,25 Lumea dispărută** - s.; **17,20 Corbul** - s.; **18,20 Bătălia pentru Endor** - SF, SUA, 1985; 19,30 Max; 20,00 Lumea minunilor; 20,55 Știri; **21,15 Tin Cup** - comedie, SUA, 1995, cu Kevin Costner, Don Johnson; 23,55 Focus TV; **1,00 O afacere sângeroasă** - thriller, SUA, 1996; **2,30 Amintiri dureroase** - thriller SUA, 1993, cu Melissa Gilbert

RTL

7,15 Matinal; 8,00 Desene animate; 8,30 Disney Club; **10,05 Aliens în familia mea** - s.; **10,55 Beverly Hills** - s.; 11,40 Silver Surfer - s. des. anim.; **12,00 Echipa A** - s.; **13,15 Colț Alb** - f. av., SUA, 1990; 15,15 Conor - s. av. ep. 1; **16,10 Sliders** - s.; **17,05 Hercules** - s.; **17,55 Xena** - s.; 18,45 Exclusiv - Weekend magazin; 19,45 Știri, sport, meteo; 20,10 Apel de urgență; **21,15 Voiaj final** - f. SUA, 1999 cu Dylan Walsh; 23,10 Spiegel TV magazin; 0,00 Eroi cotidieni - rep.; **0,30 South Park** - s.

TV 5

11,00 Jurnal TV 5; 11,15 Magazin; 13,30 Jurnal France 3; 14,05 Magazin TV 5; 15,00 Jurnal TV 5; 15,15 Jocuri; 17,00 Jurnal TV 5; 17,15 Întrebări TV 5; 17,30 Descoperiri TV 5; 18,05 Chioșc; 19,00 Jurnal TV 5; 19,15 Divertisment. Duminici de sărbătoare; 21,00 Jurnal Belgia; 21,30 Jurnal France 2; 22,05 Magazin

EUROSPORT

9,30 Raliul Dakar - Cairo 2000; 10,00 Bob CM - Cortena d' Ampezzo; 11,15 Biatlon CM. Ruhpolding, în direct; 12,00 Bob CM în direct; 13,00 Biatlon CM în direct; 14,00 Schi - slalom bărbați, Wengen, manșa 2, în direct; 14,45 Schi alpin CM - Altenmarkt; 15,45 Biatlon CM; 17,30 Bob CM; 18,30 Schi combinată nordică trambulină Breitenwang; 19,30 Sanie CE 2000 Wintenberg; 20,30 Moto Trial Sheffield; 21,30 Auto - Premiile FIA, Monaco, gala; 22,30 Box; 0,15 Patinaj viteză CE 2000; 2,00 Raliul Dakar - Cairo, rel.;

VĂ RECOMANDĂM

HBO: 20,30 DRAGOSTE ȘI RĂZBOI - dramă, SUA, 1997

În timpul războiului s-au găsit unul pe celălalt. Și, în inima lor, au găsit dragoste. Prinși în focurile războiului, iubirea este ultimul lucru la care s-ar gândi. Între o tânără și curajoasă asistentă a Crucii Roșii, Agnes von Kurowsky (Sandra Bullock), și Ernet Hemingway (Chris O'Donnell), șofer pe ambulanță, flăcările dragostei izbucnesc. În mijlocul primului război mondial, cei doi caută pace și liniște. Filmul ilustrează, de fapt, povestea de dragoste, ascunsă publicului, dintre scriitorul Ernet Hemingway, în vârstă atunci de 18 ani și Agnes von Kurowsky, sora medicală care i-a îngrijit rănile din timpul războiului și i-a salvat unul dintre picioare de la amputare.

VĂ RECOMANDĂM

ANTENA 1: 23,00 Verdictul - thriller, SUA, 1998

Pentru Gwen (Annette O'Toole) întreaga lume se prăbușește odată cu moartea fratelui său, asasinat. Plină de durere, pentru ea singura alinare ar fi ca justiția să facă dreptate, iar criminalul să fie pedepsit. Spre stupoarea generală, ucigașul este achitat. Motivul? Avocatul acestuia, (Merle Michael Mckean) apelează la o metodă mai puțin obișnuită: discreditarea victimei, până la transformarea în criminal moral. Disperată, lui Gwen nu-i mai rămâne decât să-și facă singură dreptate.

TVR 1

12,00 Întrebări și răspunsuri - act. SUA, 1990, cu Nick Nolte - rel.
14,10 Jurnal
14,15 TVR Craiova
15,00 Pro Patria
16,00 Emisiune în limba maghiară
17,30 Agenția de plasare
18,00 Corect!
18,05 Jumătatea ta
19,00 Avanpremieră-Știri
19,05 Amintiri din secolul 20
19,10 Sunset Beach - s.
20,00 Jurnal * Meteo * Sport
20,55 Felicity - s.
21,40 Cu ochii'n 4
22,10 Justiție militară - s.
23,05 Jurnalul de noapte
23,20 Recurs la morală
0,05 Marele Jazz
1,05 Tenis: Openul Australian

TVR 2

12,00 Povestirile operei Andrea Chenier de Umberto Giordano - rel.
13,00 Desene animate
13,30 La izvorul dorului
14,00 Toți, împreună
14,45 Santa Barbara - s.
15,30 Știri
15,40 Trupa DP 2
17,15 Călătorind prin țară
18,00 Care pe care, o nouă provocare!
18,45 Se întâmplă acum!
19,15 Știri bancare
19,20 Căsuța poveștilor
19,30 Știri
19,45 Punct și de la capăt
21,30 E dreptul tău!
22,00 Fotbal: Meci din Campionatul Angliei
0,30 Nocturna
0,40 Limbi străine: engleză
1,05 TVM. Mesager

PRO TV

7,00 Bună dimineața, PRO-TV e al tău!
10,00 Tânăr și neliniștit - rel.
10,45 Salutări din Hollywood - rel.
12,30 O căsnicie perfectă - ep. 33
12,55 Știrile Pro TV
13,05 Babylon 5 - s.
13,50 Ani de liceu - s.
14,15 Miracolul tinereții - s.
14,45 Familia Bundy - s.
15,15 Nisipurile din Miami - s.
16,10 Tânăr și neliniștit - s.
17,00 Știrile PRO TV
17,30 Pământul speranței - s., partea a 7-a
18,25 Dădaca - s.
18,50 Chestiunea zilei
19,00 Știrile PRO TV
19,50 Chestiunea zilei
20,00 Văduva neagră - thriller, SUA, 1986, cu Debra Winger, Theresa Russell
21,55 Știrile Pro TV
22,00 Chestiunea zilei
23,30 Știrile Pro TV * Profit
0,00 Criminaliștii - s.

TV ACASĂ

5,00 Guadalupe - s.
5,50 Acasă la români - rel.
7,30 Căsuța poveștilor - rel.
8,00 Micuțele doamne - rel.
9,00 Înger sălbatic - rel.
10,00 Floare de aur - rel.
10,45 Acasă la Felicia Filip - rel.
11,15 Doctorul casei - rel.
11,50 Nimic personal - s.
12,40 O femeie independentă II - rel.
14,15 Antonella - rel.
15,00 Dragoste și putere - s.
15,30 Iubire sfântă - s.
16,30 Luz Clarita - s.
17,25 Vremea de acasă
17,30 Pentru iubirea ta - s.
18,30 Angela - s.
* Vremea de acasă
19,30 Acasă la bunica - rețete culinare
19,45 Mowgli - d.a.
20,30 Înger sălbatic - s.
21,30 Sânge din sângele meu - s.
22,25 Vremea de acasă
22,30 Dur printre cei mai duri - f. SUA, 1983
0,25 Dragoste și putere - rel.
0,50 Surorile - s.

ANTENA 1

7,00 Observator
8,00 Dimineața devreme
10,00 Știri
10,10 Baywatch Nights - s.
11,00 Promisiuni - comedie, SUA, 1991
13,00 Știrile amiezii
13,15 Pretender - s.
14,00 Decepții - s.
15,00 Răsfățata - s.
17,00 Știri
17,25 Capcanele destinului - ep. 37, 38
19,00 Observator
20,00 Lawless - s.
21,00 Dublă identitate - s.
22,00 Observator
22,30 Prezentul simplu
23,00 Marius Tucă Show
1,00 Twin Peaks - s.
2,00 Răsfățata - rel.
3,30 Capcanele destinului - rel.
5,00 Dallas - s.

TV ARAD

7,00 Observator
8,00 Știri TVA
8,30Emisiune în lb. bulgară
8,50 Divertisment - rel.
9,50 Anunțuri
10,00 Știri
10,10 Baywatch Nights - ep. 42
11,00 Promisiuni - comed. romantică SUA, 1991
13,00 Știrile amiezii
13,15 Pretender - ep. 64
14,00 Decepții - ep. 46
15,00 Răsfățata - ep. 42, 43
17,00 Știri
17,25 Divertisment
18,20 Anunțuri
18,30 Știri TVA
19,00 Observator
20,00 Arena
21,20 Anunțuri - rel.
21,30 Știri TVA - rel.
22,00 Observator
În continuare, program identic cu cel al Antenei 1

TV INTERSAT

8,55 Deschiderea programului
9,00 Intersat Music
9,30 Inelul morții- film
11,00 Știrile Intersat
11,30 Eurocops - film
12,30 Călătoria inimii - film
14,00 Intersat Sport Show - rel.
15,00 Aventurierii americani - s.
15,30 Planeta video a copiilor - s.
16,00 Aline - film
17,30 Underdog Show
18,00 Săptămâna sportivă arădeană
18,25 Intersat Cultural
18,45 Știrile Intersat
19,20 Dulce ispită - s.
20,05 Mistere, farmece și miracole - s.
20,30 Farse - film
22,00 Femeia uitată - film groază
23,30 Știrile Intersat
0,00 Erotica
1,00 Închiderea programului

ANIMAL PLANET

8,00 Spectacolul naturii
8,30 Salvați animalele!
9,00 Wishbone: un câine cu imaginație
9,30 Noile aventuri ale lui Black Beauty
10,00 În lumea animalelor
11,00 Crocodilii
12,00 Cazurile judecătorului Wapner
13,00 Adaptați sălbăticiei
14,00 Vânătorul de crocodili
15,00 Urgențe veterinare
15,30 Salvați animalele!
16,00 Pacienții lui Harry
16,30 Povestiri de la grădina zoologică
17,00 Spectacolul naturii cu Jeff Corwin
17,30 Crocodilii - 2 ep.
18,30 Acvanauții
19,00 Urgențe veterinare
19,30 Povestiri de la grădina zoologică
20,00 Vânătorul de crocodili - 2 ep.
21,00 Trăind periculos
21,30 Trăind periculos
22,00 Urgențe veterinare - 2 ep.
23,00 Vânătorii: Dispariția dinozaurilor
0,00 Salvați animalele!
1,00 Urgențe veterinare - 2 ep.

BUDAPESTA 1

6,45 Lumea satului; 7,00 Magazin matinal; **10,05 Bestia** - s.; **11,00 Ținutul dorințelor** - s.; **12,10 Moștenirea familiei Guldenburg** - s.; 13,00 Magazin informativ; 14,00 Magazinul țiganilor și slovacilor; **15,05 Aventurile unui câine** - s.; **15,35 Vis californian** - s.; **16,00 Inimi pârjolite** - s.; 17,00 Mâine - jurnalul mileniului; **17,25 Imaturii** - s.; 18,00 Un pic de Groenlanda - 3/1; 18,30 Rămâi cu noi!; 18,35 Calendarul mileniului; 18,50 Știri regionale; 19,00 Știri; 19,15 Soluții 2000; **19,30 Clipele norocului** - s.; 20,00 Totul pentru iubire; 20,30 Știri, sport; 22,25 112 - magazinul poliției; 22,00 Din nou, Revelion; **22,30 Zona incredibilă** - s.; 23,05 Știri; 23,35 Salon maghiar; **0,05 Vânt din Est** - f. Franța

BUDAPESTA 2

10,05 Operete celebre; 11,00 Din arhiva TV; 12,05 Boutique muzical; **13,00 Senzație** - s. Canada; 13,50 Valori de patrimoniu; 14,00 Magazin informativ; 14,35 Talkshow; 15,00 Fereastra - mag. informativ; 16,00 Jurnal parlamentar; 17,00 Strada școlii; 18,30 Ultimul omagiu - doc.; 19,00 Telesport; 20,40 Desene animate; 21,00 Știri, sport; 21,30 Fierăstrăul de aur - documentar; 22,30 Să vorbim despre viitor 2; **22,50 Manny și Lo** - f. SUA;

VĂ RECOMANDĂM

TV ACASĂ - 22,30 DUR PRINTRE CEI MAI DURI - f. SUA 1983

Film ce conține toate ingredientele, al cărui erou se apucă de box pentru a-și construi o carieră artistică.

Art Long are ziua o slujbă, ca să-și întrețină soția și fiul, iar noaptea încearcă să-și împlinească visul de a deveni un faimos cântăreț de muzică „country", cântând prin cluburi și baruri. Când află că se organizează un concurs de box pentru amatori, dotat cu un premiu important, nu ezită să se înscrie, deși soția nu e de acord, și câștigă.Sperând să-și capitalizeze această primă victorie. Art participă la alte și alte competiții, atrăgând atenția unui impresar, care-l împinge către meciuri din ce în ce mai dure. În folosul cui? Pentru că, mereu pe drumuri, boxând cu adversari necruțători, Art își dă seama că s-a îndepărtat nu numai de familie, ci și de visata carieră de cântăreț.

PRIMA TV:

0,30 SCRISOARE DE RECOMANDARE - comedie, SUA, 1938

PRIMA

7,00 Karaoke show - rel.
8,00 Dimineața cu Prima
12,00 Celebri și bogați - rel.
13,00 Politica de mâine - rel.
15,00 Chic - magazin de modă
15,30 Cinemagia - rel.
16,00 Nadine Show - rel.
17,00 Celebri și bogați - s.
18,00 Focus * Sport * Meteo
18,55 Clip Art
19,00 Frontal
20,00 Dosarele Y
21,00 Brooklyn South - s.
22,00 Clip Art - rel.
22,05 Focus - știri
22,30 Revista presei
22,35 Politica de mâine
0,30 Scrisoare de recomandare - comedie, SUA, 1938
2,00 Focus - știri

TELE 7 ABC

7,00 Știri
7,10 Bună dimineața, România
9,00 Forța destinului - rel.
10,00 Știri
10,15 Teleshopping
10,30 Dintre sute de ziare - rel.
11,30 Rendez-vous la Tele 7 - rel.
12,30 Ora unu a venit - rel.
15,00 Știri
15,10 Teleshopping
15,30 Post Meridian
17,00 Medici la datorie - s.
18,00 Omul și natura - s.
19,00 Pronosport
19,05 Secția de poliție - s.
20,00 Telejurnal
20,30 Economic ABC
21,00 Dintre sute de ziare
22,00 Dincolo de stadion
23,30 Cutia muzicală - rel.
0,00 Știri
0,30 Ora H - emisiune de confesiuni
1,35 Teleshopping
2,10 Telejurnal - rel.
2,35 Documentar - rel.
3,00 Medici la datorie - rel.
4,00 Secția de poliție - rel.

HBO

10,00 Struguri acri - comedie, SUA, 1998
11,30 Desene animate - **Războinicii stelari**
12,00 Poștașul - SF, SUA, 1997
15,00 Michael Collins - dramă, SUA, 1996
17,15 Inamicul public - acțiune, SUA, 1997
19,00 Dancer, Texas - dramă, SUA, 1998
20,30 Fetele rele cuceresc Vestul - western, SUA, 1994
22,15 Totul despre sex - s.
22,45 Desene animate - **Spawn**
23,15 Vântul prin sălcii - comedie, SUA, 1997
0,45 Curaj în linia întâi - dramă, SUA, 1996

DISCOVERY

10,00 Universul misterios a lui Arthur C. Clarke
10;30 Călătorii la întâmplare
11,00 Povestiri despre supraviețuire în Australia
11,30 Aventuri la pescuit
12,00 Eco Challenge 96
13,00 Lotus Elise
14,00 Magazin auto
14,30 Vânătorii de fantome
15,30 Pasul următor
16,00 Dezastre: Accident pe cale ferată
16,30 Flightline
17,00 Dincolo de T Rex
18,00 Aventuri la pescuit cu Rex Hunt
18,30 Discovery astăzi
19,00 Echipa timpului
20,00 Avionul secolului 21
21,00 Nebuni după avioane
21,30 Discovery astăzi
22,00 Cititorii de gânduri
23,00 Mistere (încă) neexplicate
0,00 În căutarea civilizației dispărute
1,00 Un secol de război
2,00 Cel mai bun scufundător din lume
3,00 Discovery astăzi
3,30 Confesiunile unei... bărci de salvare

TV INTERNAȚIONAL

21,30 S-a întâmplat... azi
21,35 Revista presei
21,40 Practic Info
22,00 Jurnal * Curs valutar * Meteo
22,40 În flagrant
23,15 Românii de lângă noi
23,40 Destinul unei națiuni
0,10 Ora planetei
0,30 Casa mea

ATOMIC TV

7,00 Selector
10,00 Reactor - rel.
10,30 Hai Hui - rel.
11,15 Atomix cu Michelle - rel.
14,00 Interactiv
15,55 Reactor
16,00 Romanian Top 100 cu Oana - rel.
18,00 Selector
19,00 Atomix cu Oana
21,55 Reactor
22,00 South Park - des. anim.
22,30 File de poveste - rel.
23,00 Aria 52
0,00 Insomnia

TV 2

7,00 Ediție matinală; 7,30 Magazin matinal; **9,30 Bogați și frumoși** - s.; **9,55 Riviera** - s.; 10,25 A cincea dimensiune; 11,20 Autosalon 2000; 11,50 Ofertă directă; 12,20 Modă; **12,45 Clinica de animale** - s.; **13,10 În trei** - s; **13,35 Riviera** - s.; **14,00 Diavolii mărilor - Căpitan la 15 ani** - f. av. Anglia; **15,45 Bogați și frumoși** - s.; **16,10 Misiune imposibilă** - s.; **17,00 Sunset Beach** - s.; **17,45 Samantha** - s.; **18,40 Luz Maria** - s.; 19,30 Fapte; 20,00 Roata noroculuI; **20,30 Rosalinda** - s.; **21,00 Comoara din Marea sudului** - s. av. Franța; 22,45 Bună seara, Ungaria!; 23,30 În doi - em. lui Szilagyi Janos; 0,15 Magazin cultural; 1,00 Știință pe Internet

PRO 7

7,20 Sam - magazin; 8,10 Taff - magazin; **8,35 Simpsonii** - s; **9,00 Cine-i șeful?** - s.; **9,30 Bill Cosby** - s.; **10,00 Mallorca** - s.; 10,35 Trandafirii de la Ex; 11,35 Talk, talk, talk; **12,00 Verdict, crimă** - s.; **13,00 Matlock** - s.; 14,00 Sam - magazin; 15,00 Talkshowuri; 18,00 Taff - magazin; **18,25 Familia Simpson** - s.; **19,00 Familia Bundy** - s.; **19,30 Bill Cosby Show** - s.; **20,00 Mallorca** - s.; 20,30 Știri; 20,50 Galileo - mag. de știință; **21,15 Dosarele X** - s., 2 ep.; **22,15 Seven Days - Poartă în timp** - s. mistery; 23,20 TV total; 0,15 Clubul comediei show

RTL

7,00 Magazin matinal; 8,00 Magazin; **8,30 Bogați și frumoși** - s.; **8,55 Între noi** - s.; **9,25 Vremuri bune, vremuri rele** - s.; 10,00 Dimineața mea - magazin; 11,30 Sabrina, talkshow 12,30 Duelul familiilor; 13,00 Magazinul amiezii; 14,00 Talkshowuri; **18,00 Nanny** - s.; **18,30 Între noi** - s.; 19,00 Bună seara - mag. landurilor; 19,30 Exclusiv - magazin; 19,45 Știri; 20,10 Exploziv magazin; **20,40 Vremuri bune, vremuri rele** - s.; **21,15 Dr. Stefan Frank** - s. Germ.; **22,15 După gratii** - s.; 23,15 Extra - magazin; 0,30 Trend - magazin; 1,00 Știrile nopții; 1,35 Magazin cultural.

TV 5

13,05 100% Întrebări; 13,30 Jurnal France 3; 14,05 Documentar; **15,15 Sărbători** - s.; 17,00 Jurnal TV 5; 17,15 Întrebări TV 5; 17,30 Mediterraneo; 18,05 Piramide; 18,30 Întrebări pentru campion; 19,00 Jurnal TV 5; **19,15 Sărbători** - s.; 21,00 Jurnal Elveția; 21,30 Jurnal France 2; 22,05 Punctul; 23,15 Cinema

EUROSPORT

9,30 Raliul Dakar etapa X; 10,00 Tenis - Australian Open, Melbourne ziua 1 în direct; 14,00 Australian Open - ziua 1 înreg. 20,30 Fotbal - Cupa Gazi, Antalya - Turcia: Shalke '04 - Anatalya în direct; 22,30 Auto pe gheață - Cupa Andros; 23,00 Curse camioane Monster Jam; 23,30 Raliul Dakar - Cairo ziua 11; 0,00 Eurogol magazin; 1,30 Box; 2,00 Raliul Dakar- Cairo;

VĂ RECOMANDĂM

HBO - 15,00 Michael Collins - dramă

În Irlanda, unde mândria națională este o pasiune înrudită cu religia și dragostea romantică, un om a devenit o legendă, pentru devotamentul față de patrie și independența acesteia. Filmul prezintă povestea adevărată a patriotului Michael Collins, al cărui curaj și dedicare față de poporul irlandez a schimbat istoria. Un om crescut în focul războiului are de dat, acum, o luptă grea și periculoasă: lupta pentru pace. Îl va costa, dar îl va transforma într-un erou, a cărui amintire va dăinui peste ani.

VĂ RECOMANDĂM

PRO TV - 20,00 VĂDUVA NEAGRĂ - f. acțiune

Alexandra Barnes, un foarte apreciat agent federal, a jurat să o aducă pe Catharine în fața justiției. Aceasta are la activ mai multe căsătorii, toate cu bărbați extrem de bogați, care după aceea au murit în condiții misterioase. Până acum,. agenții nu reușit să o prindă pe Catharine, după fiecare mariaj ea schimbându-și numele și dispărând. Alexandra este singura care bănuiește că văduvele acestor milionari morți este una și aceeași persoană. Nu îi mai rămâne decât să dovedească acest lucru, dar Catharine nu este o pradă ușoară...

CU REPORTOFONUL - PRINTRE LAUREAȚII CSM CONAR

La festivitatea de decernare a premiilor ce s-a organizat de C.S.M. Conar Arad, la discoteca „Sfinx", în cursul acestei săptămâni, am realizat câteva mini-interviuri cu o parte dintre merituoșii sportivi ai grupării.

Geta se concentrează asupra campionatului

Valoroasa jucătoare de tenis de masă, Georgeta Olaru, care activează în Ungaria, la Oroshaza, ne declară: „Încă nu s-a comunicat exact calendarul competițional, datele de disputare ale întrecerilor. Oricum, campionatul maghiar se reia în ianuarie. Obiectivul nostru este să ne clasăm între primele trei formații, după play-off. Ar urma un turneu care ar angrena echipe din Cehia și Austria, alături de formațiile de pe podium din Ungaria. În rest, voi încerca să particip la C.M. pe echipe din Malaezia".

„Pușa" are Grand-Prix-uri

Lucia Mihalache (tir-talere) privește astfel concursurile anului:

„Mă voi prezenta la două întreceri de Grand Prix, în Cipru (martie) respectiv Finlanda (iunie). La ambele intenția mea este să ocup locul I. Ar mai fi „europenele" din Italia, unde voi încerca să intru în finală, adică între primele șase sportive. La „naționale" țintesc, evident, prima poziție".

„Iulică" aspiră la o medalie olimpică

Sportivul numărul unu al clubului, Iulian Raicea (tir), crede că va fi greu la Sydney, la Olimpiadă. „Mi-aș dori să mă clasez între primii șase concurenți. Dacă se poate, aș aspira chiar la o medalie... Voi mai participa la C. E. de aer comprimat din Germania. Celelalte competiții sunt de mai mică amploare - Campionate Balcanice, Cupe Mondiale. Contează însă la capitolul psihic".

Adi Todor nu renunță la „ideea Australiei"

„Voi lua parte la concursuri internaționale în Germania, la Wiesbaden și Cehia, Pilsen. Nu am renunțat nici la ideea Australiei. Pentru a fi la Jocurile Olimpice trebuie să obțin rezultate bune la Cupele Mondiale de la München și Milano. Contracandidatul meu este Iulian Cazan. Pornim cu șanse egale" - apreciază trăgătorul arădean, având dublă legitimare (CSM Conar- Dinamo București).

A consemnat ADRIAN HĂRȚĂU

UTA A PLECAT ÎN ITALIA

Ieri dimineață, fotbaliștii antrenați de Lorenzo Rubinacci au plecat în Italia, destinația fiind Udine. 31 de jucători, dintre care jumătate juniori, vor susține timp de o lună de zile cantonamentul de iarnă. Rând pe rând, în autocar au urcat: Almășan, Anca, Pap, Diaconescu, Bolcaș, Hutan, Mărginean, Fritea, Găman, Drîda, Zaha, Botiș, Panin, Boroș, Ciortan, Demian, Ianu, Baciu, Todea, Ciba, Ciubăncan, A. Drăgan, Sighete, Ad. Popescu, Rus, Bier, Bogoșel, Ardelean, Crăciunescu, Matei și Prințipu - ultimul revenit în lot după o lungă absență, datorată unei accidentări.

În Italia, după spusele vicepreședintelui Ioan Ienciu, care a condus delegația, trebuia să se ajungă în cursul nopții. Acolo, alături de antrenorii Rubinacci-Crescentini-Iacomucci și Montali, au așteptat Kent și Ikpe, iar în câteva zile ar putea apărea un alt nigerian, pe nume Ibrahim, fost acum un an și jumătate pe la „Poli" Timișoara.

LEO SFÂRA

TURCAN, ÎNTRE „POLI" ȘI CETATE DEVA

Situația dezastruoasă de la clubul timișorean Politehnica pune în mare încurcătură conducătorii de la UTA. După ce a căzut varianta schimbului de jucători, Bota - contra Turcan și Juncu, e foarte probabil ca și transferul celor doi arădeni să devină o „fata morgana", deoarece la „Poli" se va pune - mai degrabă - lacătul pe club.

În această situație, cei doi se pot „orienta". Turcan a făcut-o deja. Prin Feri Tisza, care e amic bun cu Ioan Stanca, vârful de la UTA ar putea ajunge la Cetate Deva. Acolo, Turcan s-ar întâlni cu un alt arădean, fostul „petrolist" Marius Ardelean, zis și „pistolarul", de când a fost prins de poliție cu pistolul în... sac.

Antrenorul de la Deva, Ioan Stanca, ar fi încântat să-l aibă pe Turcan în linia de atac, însă jucătorul mai are o zi timp de gândire. Situația lui Ionel Juncu e încă delicată, nimeni neofertându-l până acum. Cel mai probabil, fundașul UTA-ei va rămâne la o echipă arădeană, de eșalon inferior, dar nu este exclusă o mare surpriză, care se numește... Italia.

LEO SFÂRA

Pe „filiera" Mănăilă

TREI ARĂDENI, ÎN PROBA DE JOC LA BAIA MARE

Scurta perioadă în care Dan Mănăilă a activat la FC Baia Mare a lăsat urme. Semn că a fost apreciat și respectat în orașul de lângă Dealul Florilor, stau mărturie relațiile de colaborare pe care și-acum Dan le mai are cu oficialii acestui club. Recent, el a fost sunat de antrenorul actual al divizionarei C, Ioan Tătăran, care i-a solicitat doi-trei jucători, pe anumite posturi.

Ochiul format al lui Mănăilă s-a oprit asupra fundașului stânga Muntean (Șoimii Pâncota), mijlocașului ofensiv Mițiți (fost la Inter Arad) și atacantului Man (Tricoul Roșu Arad). Cei trei sunt plecați de câteva zile la Baia Mare, unde dau probe de joc, alături de alți 10 jucători din partea de vest a țării. Dacă vor confirma, oficialii băimăreni vor trece la tratative cu echipele la care evoluează, în prezent, cei trei fotbaliști. Firesc, totul pe „filiera" Mănăilă.

Mai mult, de fundașul Muntean s-a arătat interesată și divizionara „A" CSM Reșița, care la întoarcerea din cantonamentul de la Băile Herculane, îl va chema pentru o altă probă de joc.

Rămânem pe recepție pentru a urmări dacă vreunul din cei trei talentați fotbaliști arădeni vor reuși să facă saltul valoric într-un eșalon superior.

D. SCRIDON

Mâine, la Sala Sporturilor „Victoria"

ÎNTÂLNIRE DE BASCHET MASCULIN: WEST PETROM ARAD - ELBA TIMIȘOARA

Sala Sporturilor „Victoria" din orașul nostru găzduiește mâine, cu începere de la ora **11,00**, meciul amical de baschet masculin dintre echipele West Petrom Arad și Elba Timișoara. Pentru combatante întâlnirea reprezintă o repetiție generală înaintea reluării campionatului Diviziei A, din 22 ianuarie. (West Petrom activează în seria valorică 1-8, iar Elba în grupa 9-16). Aseară, la Szeged, petroliștii au susținut un alt joc de verificare, împotriva formației maghiare, cu rezultatul căruia vom reveni. Un amănunt demn de consemnat este că în aceste zile, conducerea clubului arădean „finisează" transferul ieșeanului Cătălin Burlacu (Poli Moldrom), existând deja acordul de principiu între părți.

A. HĂRȚĂU

DREPT LA REPLICĂ

Stimate d-le Chebeleu Alexandru, șef secție sport, vă rog să-mi permiteți a exprima în ziarul dvs. o cu totul altă părere legată de pregătirea sportivă a studenților „Universității A. Vlaicu" și aceasta în urma articolului apărut în ziarul dvs. din 10.01.2000, la rubrica Sport, în care apare articolul „Universitatea Arad s-a acomodat repede în noul eșalon", semnat Călin Mnerie și Lucian Dănilă și unde se face afirmația că, citez „cei de la Vlaicu stau mai slab la capitolul «mișcare»". Că nu este deloc așa o dovedesc însăși rezultatele înregistrate la prima și singura ediție a finalelor campionatelor universitare arădene organizate cu ocazia „Zilelor Academice Arădene" 14-15.05.1999. Astfel, la disciplina fotbal, modeștii și ambițioșii necunoscuți de la Universitatea A. Vlaicu au învins cu 6-5, la pauză 4-2, mult mai „cunoscuta" echipă a Universității V. Goldiș, cu Fador, Szilyer și Folea în teren. La baschet, cu doar doi jucători activi „A. Vlaicu" a cedat la mare luptă, în ultimele momente, celor de la Goldiș, 64-65, de fapt, echipei West Petrom Arad, ai cărei jucători sunt în majoritate studenți la V. Goldiș". Doresc prin acest „drept la replică" o mai bună informare a cititorilor ziarului „Adevărul, precum și a aminti celor doi tineri ziariști că pentru a face reclamă unei echipe, nu trebuie împroșcați cu noroi inimoșii studenți ai Universității A. Vlaicu, care, s-a văzut în rândurile anterioare, au fost mai buni la capitolul „mișcare" decât cei de la V. Goldiș. Așteptăm cu nerăbdare provocarea celor de la Goldiș pentru revanșă și în același timp lansăm invitația organizării unui meci „Adevărul" - Universitatea „A. Vlaicu", bineînțeles, cu cei doi ziariști în formația „Adevărului", pentru a constata pe viu dacă cei de la „Vlaicu" fac sau nu mișcare. Poate mai bine ar fi fost pentru cititori ca cei doi ziariști să scrie despre lipsa unei minime baze materiale proprii - mă refer la un teren de fotbal propriu, la o sală de sport proprie etc., pentru buna desfășurare a activității sportive. Promisiuni cu carul - de la politicieni - realizări zero. Și când te gândești că sportul reprezintă pentru România cel mai eficient ambasador!

Asistent „Universitatea A. Vlaicu", Popa Lucian

BECALI ÎNTOARCE SPATELE LIGII

● La finele anului trecut, firma International Sport Management, condusă de frații Becali, câștiga la mare luptă cu Pro TV-ul licitația pentru achiziționarea drepturilor de televizare a meciurilor din divizia A Ursus. Suma de 5.100.000 de dolari pentru trei ani era considerată o afacere strălucită pentru Liga Profesionistă de Fotbal, prezidată de Dumitru Dragomir. Însă visul lui „Corleone" s-a spulberat în numai câteva săptămâni, pentru că Giovanni Becali a anunțat în cursul zilei de miercuri că I. S. M.-ul renunță la drepturile câștigate prin licitație, urmând să piardă la această afacere „doar" 30.000 de „verzișori", bani depuși drept garanție bancară. Rămasă cu ochii în soare, Liga s-a „repezit" asupra Pro TV-ului, ocupanta locului doi după I. S. M., pentru a-i băga pe gât drepturile de televizare. Și asta pentru aceeași sumă de 5,1 milioane de dolari, bani pe care televiziunea lui Sârbu nu mai vrea să-i dea, cerând o nouă licitație. Până la debutul sezonului, Liga va încerca să găsească alți investitori dispuși să scoată din buzunare cel puțin 3 milioane de dolari. Și te-ai dus dulce minune... ● Se pare că transferul lui Florin Răducioiu în „Groapă" va fi parafat doar la începutul săptămânii viitoare, când atacantul român va sosi la București pentru a-și negocia contractul ce-l va lega de liderul Diviziei A. ● Căpitanul divizionarei B, ARO Câmpulung, Nicușor Ceapraz, a intrat în conflict cu conducerea clubului muscelean, pentru că nu este lăsat să plece în Divizia A, la Farul Constanța. Tratativele au intrat în impas pentru că președintele muscelean, Constantin Popescu a ridicat brusc cota jucătorului de la 60.000 $ la nu mai puțin de 200.000 $. În schimb, pe litoral poate ajunge stelistul Damian Militaru, care se află la sfârșit de contract cu gruparea... militară. ●

Bursa știrilor

Rămânând în tabăra celor din Ghencea trebuie subliniate mișcările de trupe din sânul echipei lui Pițurcă, care, încetul cu încetul, schimbă garda. Dacă Laurențiu Roșu va fi stelist până la vară, Marius Luca a fost împrumutat la formația spaniolă Getafe din „Segunda Division", în timp ce portarul Hotoboc și fundașul Zotincă vor fi cedați mai mult ca sigur în Divizia B, rămânând totuși în vizorul Stelei. Zoltan Ritli și-a exprimat dorința de a părăsi clubul militar în favoarea unui post de antrenor la o echipă de Divizia C. ● De partea cealaltă a Mării Negre, în Turcia, clubul lui Viorel Moldovan, Fenerbahce Istanbul, trece prin momente critice. Antrenorul celor din Istanbul, cehul Zdenek Zeman, și-a prezentat miercuri demisia, recunoscând că nu este în măsură să rezolve problemele echipei pe care o conduce. Așadar, după 3 luni de la instalare, Zeman o lasă pe Fenerbahce pe locul 4 în clasament, la 13 puncte de liderul Galatasaray. Și pentru ca tacâmul să fie complet și președintele clubului, Aziz Yilderim a dat bir cu fugiții, lăsându-l pe românul Moldovan în imposibilitatea de a trata cu cineva trecerea sa la o altă echipă, mai ales că ofertele nu au întârziat să vină pe adresa sa: Betis Sevilla,Celta Vigo, Real Sociedad. Ca la turci la nimenea... ● Câștigătorul „Balonului de aur" pe anul 1999, brazilianul Rivaldo, este curtat tot mai insistent de „macaronarii" de la Lazio Roma, care sunt dispuși să verse în contul Barcelonei numai puțin de 53 de milioane de dolari. De data aceasta catalanii nu au refuzat oferta italienilor, fiind dispuși să organizeze o întâlnire de cel mai înalt grad pentru negocieri. La așa bani... ● Tenismanul român, Adrian Voinea, s-a calificat în sferturile de finală ale turneului de la Sydney, în urma victoriei cu 7-5, 6-2 obținută în fața jucătorului ceh, Daniel Vacek. Voinea se va bate pentru un loc în semifinale cu australianul Lleyton Hewitt.

CĂLIN MNERIE

Fotbal internațional

MUTU ÎȘI FACE LOC PRINTRE STELELE INTERULUI

Sferturile de finală ale Cupei Italiei au debutat miercuri cu întâlnirile tur: Roma - Cagliari și „Il Derby della Madonina", Milan - Inter. Dacă meciul din Cetatea Eternă s-a încheiat surprinzător cu victoria insularilor, scor 1-0, stadionul San Siro din Milano a fost martorul unei partide-spectacol cu multiple faze de poartă, ratări incredibile și cinci goluri superbe. Succesul a revenit până la urmă Interului cu scorul de 3-2, golul al doilea pentru „nero-azzurri" purtând semnătura atacantului român, Adrian Mutu, care a intrat în teren, la pauză, în locul lui Moriero. Pe lângă punctul marcat cu capul după un corner executat de Recoba, „Briliantul" a mai beneficiat de două bune ocazii de a marca, însă ori bara, ori portarul Rossi s-au opus „dublei". Meciul Juventus - Lazio s-a disputat după închiderea ediției, iar partida dintre Venezia și Fiorentina se va juca marți, 18 ianuarie.

Franța - etapa a 21-a

Metz - Bordeaux 2-1; Paris S.G. - Lyon 2-2; Lens - Nancy 0-1; St. Etienne - Sedan 2-3; Rennes - Strasbourg 2-1; Troyes - Monaco 1-4; Montpellier - Nantes 3-0; Bastia - Marseille 0-0; Le Havre - Auxerre 0-0.

În clasament: 1. Monaco - 45 p.; 2. Lyon - 38 p.; 3. Paris S. G. - 37 p.

***

Într-un meci restanță din etapa a 5-a a Premiere League, Chelsea - Tottenham 1-0. Punctul londonezilor a fost marcat în minutul 87 de fostul atacant al Milanului, liberianul George Weah.

C. MNERIE

Campionatul mondial al cluburilor

FINALĂ BRAZILIANĂ

După ce Corinthians a câștigat în dauna Realului din Madrid - grupa A a Campionatului Mondial al cluburilor și cealaltă reprezentantă a Braziliei (țara organizatoare), Vasco da Gama, a reușit calificarea în finală. Astfel, în ultimele două jocuri ale grupei B: Vasco da Gama - Necaxa (Mexic) 2-1; Manchester United - South Melbourne (Australia) 2-0.

Clasament final:

1. Vasco	**3**	**3**	**0**	**0**	**7-2**	**9**
2. Necaxa	**3**	**1**	**1**	**1**	**5-4**	**4**
3. Manchester	**3**	**1**	**1**	**1**	**4-4**	**4**
4. S. Melbourne	**3**	**0**	**0**	**3**	**1-7**	**0**

Finala dintre Corinthians și Vasco da Gama se va disputa vineri noaptea.

D. TODUȚA

PRIMĂRIA MUNICIPIULUI ARAD

COMUNICAT

Având în vedere prevederile Deciziei nr. 70/09.11.1999, din Ordonanța de urgență a Guvernului României nr. 63/98 privind energia electrică și termică, publicată în M.O. nr. 633/24.12.1999, art. 5 și art. 15, lit. „h" din contractul cadru de furnizare a energiei termice,

Începând cu data prezentei

SC ARTERM SA Arad

NU VA MAI PROIECTA ȘI MONTA CU TITLU GRATUIT CONTOARE DE A.C.M. ȘI ÎNCĂLZIRE LA CONSUMATORII CASNICI.

Operațiunea de montaj poate fi făcută de

SC ARTERM SA ARAD

în cadrul unui contract încheiat pe bază de deviz acceptat de solicitant.

(1287271)

S.C. ELECTRICA S.A.

S.D. ARAD

Scoate la vânzare, prin LICITAȚIE PUBLICĂ deschisă cu strigare, mijloace fixe disponibile, aprobate la casare, conform listei aflate la SERVICIUL APROVIZIONARE ȘI PATRIMONIU.

Licitația va avea loc la sediul unității din Bd. Iuliu Maniu, nr. 65-71, în data de 10.02.2000, ora 10 și se va repeta în data de 17.02.2000 și 24.02.2000 la aceeași oră.

MIJLOACELE FIXE scoase la vânzare pot fi văzute la sediul unității unde pot fi consultate și alte date tehnico-economice sau se poate procura, contra cost, caietul de sarcini.

RELAȚII SUPLIMENTARE la telefon 237.066, 237.707 int. 845.

TAXA DE GARANȚIE pentru participare la licitație este de 10% din prețul de pornire a licitației mijlocului fix (bunului) solicitat a fi cumpărat, iar taxa de participare este de 25.000 lei, care se achită la casieria unității până în ziua licitației (cel mai târziu cu o oră înainte de începerea acesteia).

(1287269)

HÂRTIE AMBALAJ

Vindem

HÂRTIE AMBALAJ

pentru împachetat produse alimentare și nealimentare.

TELEFON: 094-853847

S.C. EASTERN TECHNOLOGY S.R.L.

Societate comercială cu capital integral elvețian, având activități de producție electronică, test, cercetare

angajează ELECTRONIȘTI,

persoane energice, dinamice, cu inițiativă.

C. V. la fax 057-285914, 285944

sau mail: easterntec @ monti-heim. ch.

(1287259)

PARTENERUL DUMNEAVOASTRĂ DE DRUM

AUTO MDA

ARAD - Calea Timișorii nr. 50, Tel. 057/286283; 286085; Fax: 057/278767

CALITATE ȘI TRADIȚIE
GĂSEȘTI ÎN MAGAZINELE
AUTO M.D.A.

NOU! NOU! NOU!
NOUL MAGAZIN „AUTO M.D.A."

MICĂLACA Calea Radnei nr. 203

Tel. 219050

Amortizoarele SACHS, nu numai pentru o călătorie confortabilă, ci mai ales pentru una sigură

TESTER AMORTIZOARE SACHS

● Testați-vă amortizoarele acum folosind tehnologia avansată oferită de firma SACHS. Noi vă vom arăta - NEGRU PE ALB - starea acestora.

TESTAREA ȘI MONTAREA AMORTIZOARELOR SACHS

CUMPĂRATE DE LA **AUTO M.D.A.** se face în mod GRATUIT pe testerul montat la „STATION CAR SERVICE"

STR. ȘTEFAN CEL MARE NR. 26 TEL. 287666.

(973867)

ALCATEL

Als Systemlieferant von Kfz-Verkabelungen produzieren wir für unsere deutschen Kunden seit mehreren Jahren sehr erfolgreich in Westrumänien. Für unser neugebautes Werk unweit von Arad suchen wir den

WERKSLEITER

Wichtig sind uns die überzeugende Persönlichkeit und erste Führungserfahrungen. Als "Mann der ersten Stunde" werden Sie mit dem neuen Werk und Ihren Aufgaben wachsen. Grundvoraussetzung sind neben dem Beherrschen der deutschen Sprache und einer Hochschulausbildung vor allem der Wille und das Können, Menschen zu führen. Nach Bewährung ist vorgesehen, Sie in die Geschäftsführung unserer Gesellschaft zu übernehmen.

Für unser Wachstum in den nächsten Jahren suchen wir desweiteren mehrere

INGENIEURE und MEISTER

mit guten Kenntnissen der deutschen Sprache und ausgeprägtem technischen Verständnis. Berufserfahrung ist wünschenswert aber nicht unbedingt erforderlich, da Sie von uns gründlich ausgebildet und fachlich geschult werden. Neben erfahrenen Praktiker sprechen wir junge Absolventen von Hoch-oder Fachschulen an, auch wenn Sie erst in einigen Monaten mit der Arbeit beginnen können. Wenn wir Ihr Interesse geweckt haben und Sie nähere Informationen erhalten möchten, senden Sie uns bitte Ihre Bewerbungsunterlagen. Wir freuen uns auf Ihre Zusendungen an:

EKR-Elektrokontakt Romania, Str.Ghioceilor Nr.6, 2977 Santana, Jud.Arad
Frau Rodina fax: 057-462090

e-mail: ekr@inext.ro

(4873575)

ÎN ATENȚIA CONSUMATORILOR CASNICI DE ENERGIE ELECTRICĂ

ACORDAREA DESPĂGUBIRILOR CONSUMATORILOR

CASNICI ale căror receptoare electrice s-au deteriorat din cupla furnizorului de energie electrică se va face cu respectarea cumulativă a următoarelor condiții:

1. Consumatorul va anunța furnizorul de energie electrică imediat după apariția evenimentului cauzator de defecțiuni, urmând ca în termen de 24 ore să comunice în scris defecțiunile intervenite cu precizarea aparatelor electrice deteriorate.
2. Să utilizeze în instalațiile electrice numai siguranțe calibrate și receptoare electrice omologate.
3. Să dovedească proprietatea asupra receptoarelor electrice.
4. În termen de 30 de zile de la producerea evenimentului respectiv să prezinte chitanțele în care sunt menționate sumele plătite la o unitate autorizată să repare receptoarele electrice.

NU se plătesc despăgubiri pentru următoarele:

- receptoare electrotermice
- frigiderele cu absorbție
- lămpile electrice

DIRECTOR,
ing. Cornel Ioan Secianschi

SC „BAZA ATELIERE ȘI TRANSPORT" SA ARAD

Str. Poetului Nr. 131/A, telefon: 273242; 289700

ANGAJEAZĂ:

- VÂNZĂTORI
- SUDORI ELECTRIC ȘI AUTOGEN
- LĂCĂTUȘI CAZANGII

(1287272)

S. C. „TEBA" S. A. ARAD

Anunță deschiderea secției de confecții pentru cei mai buni profesioniști. În acest scop

Angajează:

- **CONFECȚIONERE CALIFICATE**
- **PERSONAL PENTRU CĂLCAT ȘI AMBALAT**

Pentru persoanele care nu au domiciliu în Arad, oferim cazare (fără chirie) în căminul societății.

Persoanele interesate se vor prezenta la S.C. TEXTIL S. A. Arad, str. Brezoianu fn, tel. 271.221, pentru probă de lucru. **Tel. 280343.**

FĂ ȘI TU PARTE DIN ECHIPA NOASTRĂ!

Administrator
ing. Cecilia Kovács
(1287254)

În atenția FURNIZORILOR DE LAPTE DE VACĂ din județul Arad

Fabrica de produse lactate

S.C. DOREMI S.R.L. Nădlac

preia zilnic orice cantitate de lapte de la producători.

PREȚ 2800 - 3000 lei/l.

PLATA se va face în 15 sau 30 zile conform înțelegerii cu producătorul.

ALTE INFORMAȚII la telefonul: 473764

(4873581)

SOCIETATE DE ASIGURĂRI - REASIGURĂRI PHOENIX BEST

ARAD - Str. Gh. Popa (fostă Stejarului) nr. 5, telefon: 257146.
SEBIȘ - B-dul Victoriei nr. 10, ap. 6 - telefon: 422095.
NĂDLAC - Str. Independenței nr. 47, telefon: 473738.
INEU - Str. Republicii nr. 9, telefon: 513135.
LIPOVA - Str. N. Bălcescu nr. 19, telefon: 563111.

PENTRU CĂ NOUĂ NE PASĂ DE SIGURANȚA TA.

Diamant

Societate româno - germană
DIAMANT - România

angajează ASISTENT ZONAL pentru zona Arad, în vederea promovării și distribuirii materiilor prime pentru panificație, patiserie și cofetărie a firmei DIAMANT - Austria.

CONDIȚIILE NECESARE ANGAJĂRII:

- permis de conducere auto
- studii minime: liceu sau școală profesională (preferabil de profil: brutar, patiser, cofetar)
- tonus fizic necesar unei activități de teren

Cei interesați de o activitate serioasă, de perspectivă, corelată cu o salarizare pe măsura efortului depus, sunt invitați să trimită curriculum vitae și o fotografie 3/4 la adresa:

SC DIAMANT- România SRL, str. Oituz nr. 6, 1800 Lugoj, jud. Timiș, sau fax 056/350268.

(1287268)

S.C. PREFIN EST EUROPE S.R.L.

STR. 6 VÂNĂTORI NR. 35/A - ARAD
ANGAJEAZĂ
CONTROLOR TEHNIC DE CALITATE
PENTRU FIRMELE COLABORATOARE DIN AFARA ORAȘULUI ȘI JUDEȚULUI

CONDIȚII:

- **Experiență în domeniul confecții îmbrăcăminte**
- **Vârsta maximă - 30 ani**
- **Disponibilitate la program prelungit de lucru**
- **Cunoștințe de limba italiană**

Cei interesați se vor prezenta la sediul societății începând cu data apariției anunțului în ziar.

SALARIZAREA VA FI ATRACTIVĂ, CONFORM EXPERIENȚEI DE LUCRU.

(1287242)

VÂNZĂRI APARTAMENTE O CAMERĂ

Vând foarte ieftin garsonieră în comuna Pecica. Telefon 415108. (675)

Vând garsonieră cf. III, îmbunătățită, Calea A. Vlaicu. Telefon 511998, după ora 16. (673)

Vând urgent garsonieră confort I, parter, Micălaca, posibilități privatizare, str. Cenad, bloc 233, ap. 12. Informații după ora 17. (831)

Vând garsonieră confort III, îmbunătățit, str. Patria. Telefon 094.523.701. (834)

Vând garsonieră confort II, Confecții, 5.000 DM. Telefon 273563. (876)

Vând apartament 1 cameră, Arad, str. Crasna, bloc F, etaj I, preț informativ 9.000 DM. Telefon 514778. (894)

Vând garsonieră ne(mobilată) lux, cameră, hol, băi duș, gresie, faianță, parchet, frigider, cuptor gaz, telefon, satelit, Calea Romanilor, etaj III, 6.400 DM. Telefon 237048. (901)

Vând garsonieră Vlaicu, Ursului, 3.500 DM. Telefon 094.623.755; 242153. (909)

Vând urgent garsonieră Micălaca, 7.500 DM. Telefon 270834. (670)

Vând garsonieră mobilată, A. Vlaicu, bl. Z15, sc. A, et. II, ap. 69. Telefon 234964, orele 7-8, 20-22. (961)

Vând garsonieră mobilată, Micălaca, str. Săvârșin bl. 173C, et. III, 9.000 DM, negociabil. Telefon 093 207 538. (887)

Vând garsonieră cf. I, et. III, Piața Soarelui, dotare excepțională. Telefon 057-264711, 092 202 610. (908)

Vând apartament 1 cameră, UTA. Telefon 212922, după ora 17. (918)

Vând garsonieră cf. I, Micălaca sau schimb cu garsonieră zona Confecții + diferență. Telefon 094 921 257. (802)

Vând garsonieră cf. I, Micălaca, bl. 234, et. IV. Telefon 220131. (955)

Vând (schimb cu apartament 2-3 camere, ofer diferență), garsonieră cf. I, aranjată, zona 300, preț 9.500 DM. Telefon 271385. (969)

VÂNZĂRI APARTAMENTE DOUA CAMERE

Vând apartament 2 camere, garaj, str. 6 Vânători. Telefon 255940. (648)

Vând apartament 2 camere, confort I, et. I, zona Confecții. Telefon 094.510.374. (697)

Vând apartament 2 camere, bloc 512, ap. 19, Micălaca. Telefon 219959. (310)

Vând apartament str. Ecaterina Varga, 2 camere, et. II. Telefon 260094. (381)

Vând apartament 2 camere, Vlaicu, str. Hațeg, etaj VIII, 10.700 DM. Telefon 212221; 092.620.475. (381)

Vând apartament 2 camere, decomandat, et. 4, 2 balcoane închise, 2 băi, bucătărie și hol mare + îmbunătățiri, bl. Z24, Aurel Vlaicu, 20.000 DM, negociabil. Telefon 244466, după ora 20. (210)

Vând apartament amenajat stil occidental, str. Miron Costin, etaj 3, 2 camere, preț 31.000 DM negociabil. Telefon 094.160.581. (402)

Vând urgent apartament 2 camere, ultracentral. Telefon 094 764 885. (689)

Vând apartament 2 camere, zona Podgoria, et. 4/4, preț avantajos. Telefon 092.372.730. (776)

Vând apartament 2 camere, Chișineu Criș, central, îmbunătățit. Telefon 094.556.105. (779)

Vând apartament central 2 camere, et. III. Informații telefon 272676, orele 7-14; 253082, orele 14-20.

Vând apartament 2 camere, zona Podgoria, bloc G, etaj I. Telefon 233588. (665)

Vând apartament 2 camere decomandate, etaj IV. Telefon 263703 după ora 18. (622)

Vând apartament 2 camere, etaj I, Podgoria, semidecomandat, 24.000 DM. Telefon 254619; 094.183.663. (819)

Vând apartament 2 camere, Piața Spitalului, etaj inferior, 24.200 DM. Telefon 253364. (812)

Vând apartament 2 camere decomandate, Pasaj Micălaca. Telefon 094.523.701. (834)

Super ocazie! Vând apartament 2 camere Vlaicu, ocupabil imediat, 9.800 DM. Telefon 253364. (812)

Vând urgent apartament 2 camere confort 2, parter, canalizare separată, contorizare separată, îmbunătățiri, preț negociabil, zona Fortuna. Telefon 057 - 242579; 094.698.567. (864)

Vând apartament 2, 3, 4, 5 camere. Telefon 220400. (883)

Vând apartament 2 camere, semidecomandat, confort II, la Fortuna, Vlaicu, preț 12.000 DM negociabil. Telefon 057 - 247336. (382)

Vând apartament 2 camere, îmbunătățit, Micălaca, bloc 720, etaj I. Telefon 266280, după ora 18. (232)

Vând apartament 2 camere confort I, decomandat, etaj II, Romanilor, spre Mureș + garaj. Telefon 252030. (181)

Vând apartament două camere, semidecomandat, ultracentral (zona Eminescu), et. III, bloc cărămidă, acoperis țiglă, gaz, parchet, zonă verde, liniștită, 21.500 DM. Telefon 094.391.266 sau 231035. (736)

Vând urgent apartament 2 camere, îmbunătățit, et. IV, UTA-zonă centrală. Telefon 220473. (747)

Vând urgent apartament 2 camere, faianță, gresie, balcon închis, cablu TV, scara contorizată (apă caldă, căldura), zona Dinamo, 9.800 DM, negociabil, bl. X.22, sc. B, ap. 18. (775)

Vând apartament 2 camere, str. Imașului, et. III, îmbunătățit, 18.500 DM. Telefon 253364. (812)

Vând apartament 2 camere, ultracentral, la cheie, preț 24.000 DM. Telefon 250209. (950)

Vând apartament 2 camere, Miorița, et. III, ocupabil imediat. Telefon 255133. (950)

Vând apartament 2 camere, Micălaca, etaj inferior, 13.800 DM. Telefon 253364. (812)

Vând apartament 2 camere, semidecomandat. Telefon 256859. (813)

Vând apartament 2 camere, et. I, Romanilor. Telefon 282001, seara. (579)

Vând apartament 2 camere, bl. 304, et. VIII, 14.500 DM. Telefon 219684. (992)

Vând (schimb) apartament 2 camere, zona Confecții, et. II, negociabil. Telefon 253969. (1011)

VÂNZĂRI APARTAMENTE TREI CAMERE

Vând apartament 3 camere, îmbunătățit, bl. B22, Aurel Vlaicu, 37.000 DM. Telefon 272083, 092 645 991. (840)

Ocazie! Vând apartament 3 camere, Alfa, etaj inferior; 16.800 DM. Telefon 270856. (570)

Ocazie! Vând urgent apartament 3 camere, la cheie, la bloc, ultracentral, zonă liniștită, confort I sporit, etaj II, balcon la 2 camere, 2 holuri mari, vedere spre răsărit; preț 36.500 DM, puțin negociabil. Rog oferte serioase, exclus agenție. Telefon 092.349.064. (412)

Vând apartament 3 camere, Vlaicu, bloc contorizat, semidecomandat, etaj 3/4, curte interioară, parchet, lavabil, bolte geamuri termopan, boxă; preț 24.000 DM negociabil. Telefon 094.640.662. (877)

Vând apartament 3 camere, Vlaicu, bl. Z. Telefon 248690, 274561. (37672)

Vând urgent apartament 3 camere, Micălaca, 16.500 DM, negociabil, etaj inferior. Telefon 253364. (812)

Vând apartament 3 camere, zona 300, ocupabil imediat. Telefon 272019. (920)

Vând apartament în casă, 3 camere, dependințe, ultracentral, termoficat, posibilitate gaz, ideal birouri, sediu firmă. Telefon 094 518 185, 284032, 283914. (417)

Vând apartament 3 camere, Micălaca, îmbunătățit, et. IV, acoperis tablă, cu garaj autorizat. Telefon 221333. (957)

Vând apartament 3 camere, deosebit, termopan + garaj, Vlaicu. Telefon 094 115 327. (996)

Vând apartament central în clădire fără etaj, în curs de amenajare, suprafață cca 180 mp, 3 camere, sufragerie, bucătărie, baie + toaletă de serviciu. Telefon 094.397.431 sau 284478. (1066)

VÂNZĂRI APARTAMENTE PATRU-CINCI CAMERE

Vând apartament 4 camere, decomandat, contorizat, gară, Bihorului. Telefon 223552. (725)

Vând apartament Samantha central, Malul Mureșului, 3 camere, 2 băi, 2 balcoane, garaj cu încălzire centrală și apă curentă caldă și rece; telefon, satelit, interfon. Telefon 057 - 232675 după ora 15. (822)

Vând apartament 4 camere, suprafața 200 mp, str. Cozia nr. 5, bloc nou ultramodern, ideal sediu firmă. Telefon 094 838 490. (685)

Vând apartament 4 camere, central. Telefon 094 700 386 (Lia) Nicoară.

Vând apartament 4 camere, decomandat, bun privatizare, Calea Aurel Vlaicu, bl. Z25, sc. D, ap. 1. Telefon 514091 (092 268 786)

VÂNZĂRI CASE

Vând casă în Covăsânt. Telefon 230907. (714)

Vând casă ultracentral, parter-„Margo", etaj-apartament. Telefon 234862. (336)

Vând casă comuna Mișca și 4 ha pământ. Telefon 252517. (251)

Vând ieftin casă mare în Aradul Nou. Telefon 092.226.357. (341)

Vând casă mare, construcție nouă, toate facilitățile, Micălaca-Miorița. Telefon 092.292.559. (621)

Vând casă 6 camere 1000 mp, Micălaca (2 spații comerciale, Piața Soarelui), toate condițiile. Telefon 092.292.559. (621)

Vând casă nouă cu magazin alimentar în funcțiune, str. Constantin Brâncuși nr. 65. Relații la adresă sau telefon 244707. (769)

Vând convenabil casă cu toate dotările, zonă bună. Telefon 092.255.386. (781)

Vând casă (3 camere + dependințe) + hală 60 mp în Aradul Nou (este gaz). Telefon 286333. (797)

Vând casă cu spațiu comercial, str. Andrei Șaguna. Telefon 256859. (813)

Vând urgent casă, grădină, Zimandu-Nou, nr. 81. Telefon 224322. (869)

Vând casă 4 camere + dependințe, cartier Pârneava. Telefon 057 - 223568; 233772. (903)

Vând imobil nou în zonă turistică, potențial motel, localitatea Baratca. Telefon 273730. (342)

Vând casă familială cu proiect și autorizație construcție în Vlaicu, str. Toamnei, nr. 9. Informații str. Poetului, nr. 67. (561)

Vând casă mică 2 camere, anexă în curte, apă trasă, gaz stradal, grădină mare, preț negociabil 15.000 DM, str. Colonistilor, nr. 33. Telefon 092.967.464. (590)

Vând casă localitatea Fântânele, 3 camere, baie, bucătărie, anexe, gaz, apă, curent trifazic 1440 mp + 3,5 ha pământ, preț 25.000 DM. Telefon 092.967.464. (631)

Vând casă cu etaj, central, Arad, str. Vârful cu Dor, nr. 2, singur în curte, cu gaz și condiții foarte bune. Telefon 280046; 282919. (609)

(Continuare în pagina 18)

(Urmare din pagina 17)

Vând casă mică, cu teren pentru construcții, str. Aprodu Purice nr. 25A. Telefon 275866. (927)

Vând casă 4 camere, anexe gospodărești, grădină, viță de vie, curte, ultracentral, comuna Felnac nr. 440. Telefon 057-534119, 057-273645. (948)

Vând casă în Gai, grădină 3.600 mp. Telefon 254477. (949)

Vând urgent casă cu etaj, Grădiște, 68.000 DM. Telefon 220182. (879)

Vând casă 5 camere, bucătărie, baie, garaj, anexe, gaz, canalizare, ideal pentru 2 familii, birouri firme. Telefon 057-279663, str. Lermontov nr.14. (805)

Vând casă mare și grădină (loc construcții), str. Fântânii nr. 20. Informații str. Faurilor nr. 82/A. Telefon 274787. (809)

Vând casă 5 camere, anexe, garaj, grădină 14.000 mp, apă, gaz, în Aradul Nou, str. Adi Endre (fostă Engels) nr. 21, ocupabilă imediat. Informații telefon 092 288 593. (953)

Vând vilă, stil occidental, în Păuliș, 5 camere, bucătărie, 2 holuri, 2 băi, balcon, subsol 100 mp. Telefon 565247. (983)

Vând urgent casă 3 camere, dependințe, grădină, posibilitate gaz, zonă centrală. Telefon 285131, 283316. (1002)

Vând urgent casă nouă din BCA, 5 camere, cu coridor, grădină, preț 35.000 DM, str. Fântânii nr. 99, Gai. Telefon 275902. (1009)

Vând casă, anexe, grădină, Frumușeni nr. 565. Telefon 057-257753. (1010)

Vând casă cu grădină în Sântana. Informații telefon 462766 sau 094 122 727. (4811705)

Vând casă în Sânpaul și grădină mare. Telefon 248450. (1015)

Vând casă mare, cu grădină și toate utilitățile, Chișineu Criș, str. Crișana nr. 24, preț avantajos, plata și în rate. Telefon 520288. (30381261)

Vând casă cu grădină sat Cuvin nr. 47, la șosea, partea către deal. Telefon 461052. (1021)

Vând casă, str. Bogdan Voievod. Telefon 240770, 274952. (1030)

Vând casă în Firiteaz, 5500 DM. Informații Firiteaz nr. 93, telefon 094.185.047. (1071)

VÂNZĂRI SPAȚII

Vând spațiu privatizare ateliere, cabinete, comerț, în casă, central. Telefon 233695. (703)

Vând cofetărie și magazin mixt, situate în centrul comunei Vladimirescu. Telefon 270022. (470)

Vând spațiu comercial Micălaca, zona III, 140 mp. Telefon 259651. (551)

Vând SPAȚIU COMERCIAL, ultracentral (CORSO), 40 mp. Telefon 222786. (1087)

Vând sediu firmă (cu sau fără mobilier), telefon, instalație gaz proprie-termotecă, instalație de alarmă, apă-canal, spațiu depozitare, parcări suprafață cca 90 mp + depozit. Telefon 094.397.431; 284478. (1066)

Vând fermă zootehnică și abator nou situate în comuna Șimand. Vând depozit de materiale construcții situat în Chișineu Criș, str. Înfrățirii nr. 143. Relații la telefoanele 422012 și seara după ora 20 la telefon 439120. (3231803)

VÂNZĂRI TERENURI

Vând urgent teren loc casă, posibilitate apă, curent, gaz, telefon, localitatea Arad, preț convenabil. Telefon 256329. (699)

Vând teren pentru construcție, posibil gaz. Informații telefon 094.648.183, între orele 18-23. (797)

Vând grădină la șoseaua principală Cuvin, nr. 126. Telefon 246490. (824)

Vând teren 500 mp, în Grădiște, toate facilitățile pe stradă, 15.000 DM, negociabil. Telefon 253575, 253366. (45)

Vând teren agricol, str. Panselei, Sânicolaul Mic (Hadă). Dau în chirie cameră + bucătărie. Informații str. Faurilor nr. 82/A. Telefon 274787. (809)

Vând loc de casă, în Nădlac, 1.080 mp, preț 2.000 DM, negociabil. Telefon 057-473576. (862)

Vând teren construcții, localitatea Moneasa, preț avantajos. Telefon 057-439239. (978)

VÂNZĂRI AUTO

Vând (schimb) microbuz Mitsubishi L 300, stare bună. Telefon 286211. (814)

Vând Renault Laguna, nou, culoare bleu, extrase; Cielo alb, impecabil. Telefon 421145; 094.391.896. (38769)

Vând ANVELOPE AUTO second-hand, cu REDUCERI de PREȚURI de până la 130.000 lei/buc. Oferta valabilă până în 31 ianuarie 2000. Telefon 259339; 094.706.321. (389)

Vând camionetă, benzină, cu prelată, 3 t, preț foarte bun. Telefon 270930, 094 697 614. (321)

Vând Opel Vectra 1,6i, 1994, ABS, dublu airbag, închidere centralizată, servo. Telefon 092 509 092. (251)

Vând Dacia papuc, carosat. Telefon 287384. (539)

Vând Renault 21 Nevada, injecție, an 1991, catalizator Euro II. Telefon 094.698.849. (616)

Vând Volvo 850, 20 V, 1994, înmatriculat sau schimb cu Jeep + diferență. Telefon 094.393.414. (638)

Vând Audi 80 Diesel, model 1979-1984, genți aluminiu, cutie 5 trepte, persoană fizică, CIV, nr. noi, 3.500 DM negociabil. Telefon 094.871.784. (643)

Vând microbuz Mercedes MB 100 Diesel, an 1990, înmatriculat, preț 10.000 DM (sau schimb cu Dacia papuc nouă + diferență). Telefon 281581. (646)

Vând Dacia papuc, an 1993, cu motor rezervă. Telefon 092.255.386. (781)

Vând talon + Renault 18 GTL avariat; negociabil. Telefon 374 A, losășel, după ora 16. (820)

Vând 2 tractoare U 65, localitatea Șimand, nr. 44. (850)

Vând Raba 8,5 tone basculantă, perfectă stare funcționare. Telefon 094.523.701. (834)

Vând tractor U 650 după RK, semănătoare SUP 29, semănătoare SPC 6. Informații comuna Cermei, sat Avram Iancu, nr. 42. (3038670)

Vând Dacia papuc carosată, 1996, stare perfectă. Telefon 222806. (868)

Vând Ford Fiesta Diesel, an 1994, cu numere valabile până în 2001, 4.600 DM negociabil. Telefon 565189; 094.706.318. (871)

Vând microbuz marfă 1,7 tone; Peugeot J5, an 1991, motor 2,5 D, înmatriculat. Telefon 094.606.525. (886)

Vând Dacia 1991, preț 2.500 DM negociabil. Telefon 238425. (895)

Vând Renault Rapid, an 1987, motor 950 cmc, înscris persoană fizică, 4.300 DM. Telefon 535140; 092.473.386. (538)

Vând Ford Mondeo 1,8 TD 1996, 97.000 km, climă, servo ABS, dublu airbeag, oglinzi electrice, intercoler. Telefon 092.571.336. (668)

Vând Dacia o km injecție și Euro 2; str. M. Eminescu, nr. 54. Telefon 092.203.237. (605)

Vând Daewoo Nubira, an fabricație 1998, 40.000 km, full extra și Daewoo Espero, an 1996, 43.000 km, full extra, ambele la prețul unei Nubira nouă sau accept variante. Telefon 092.301.771. (756)

Vând autospecială vidanjă, înmatriculată, capacitate 4 mc, preț 6.500 DM. Telefon 094 838 490. (685)

Vând caroserie bus Volkswagen. Telefon 094 935 453. (658)

Vând autoutilitară TV 14C cu prelată, stare de funcționare perfectă, Horia nr. 98. Telefon 532177. (670)

Vând Dacia papuc, 1994. Telefon 236390. (625)

Vând motor Dacia 1310, cu set nou, complet, cu 450 DM. Telefon 267093, după ora 20. (602)

Vând pompă injecție tractor U650. Telefon 251926. (792)

Vând BMW 323i, înmatriculat Germania, 1985, ABS, servo, geamuri electrice, genți etc. Telefon 094 552 029. (826)

Vând Dacia 1310, stare foarte bună, CIV, numere noi, preț 1.600 DM. Telefon 270475. (925)

Vând IMS cu motor Câmpulung, preț 1.000 DM. Informații Cermei nr. 472. Telefon 094 477 102. (945)

Vând, schimb autoturism BMW 520, neînmatriculat, 4 uși, stare bună, preț 1.900 DM. Telefon 514071. (941)

Vând Ford Sierra, înscrisă definitiv, 2.600 DM. Telefon 057-277189. (939)

Vând Dacia Break, urgent, 2.300 DM, preț fix. Telefon 057-277189. (939)

Vând Opel Astra convenabil, an 1993, T.D. și Opel Astra 1996 T.D. în stare perfectă. Telefon 253930, 281250, 092 267 617. (959)

Vând Ford Fiesta 1,6i, model 1990, preț convenabil. Telefon 092 972 089. (967)

Vând Fiat Ducato camionetă 1,5 t, model 1984, preț negociabil. Telefon 092 972 089. (968)

Vând remorcă auto înscrisă 7 t. Telefon 532125. (994)

Vând Oltcit 11RM, 1989, gri metalizat, stare bună, 1.200 DM, negociabil. Telefon 245974. (1013)

Vând VW Golf an 1983, stare bună, 1.900 DM, negociabil. Telefon 462525. (4811704)

Vând urgent Jeep Pick-up Mitsubishi L200, an 95, 2,5 TD, înmatriculat recent, preț 16.800 DM. Telefon 534133. (108)

Vând Dacia 1310, an 1987. Telefon 236325. (1006)

Vând avantajos ARO 240 (caroserie 243), benzină, înscris, numere noi, CIV. Telefon 514212. (1025)

Vând autoutilitară mixtă Mercedes 207D, pe motorină. Telefon 222074. (1020)

Vând Datsun Sunny Combi, 1980, înmatriculat, CIV, stare funcționare. Telefon 094 630 903. (3038127)

Vând motoare și piese de schimb import Germania, prețuri accesibile. Telefon 094.872611; 466530. (1088)

Vând W Pasat, 1987, recent adus din Germania și W Transporter, 1983, stare foarte bună. Telefon 094.872611; 466530. (1083)

Vând: Opel Vectra 1,6i, an 1990; Renault 19- 1,4, an 1990; Ford Tranzit camionetă-2,5 Diesel, an 1996. Telefon 094.397431. (1066)

Vând Ford Escort model 1991, benzină 5 L/100 km, îmbunătățiri, preț 8.000 DM. Telefon 094.784.601. (1068)

Vând autocamionetă ARO 320, motor Brașov, fabricație 1992. Telefon 104, sat Groșeni. (3231808)

VÂNZĂRI ELECTRO

Vând CÂNTARE ELECTRONICE și CASE MARCAT FISCALE, omologate. Telefon 272727. (392)

Vând VITRINE FRIG, CAMERE FRIG, DULAPURI FRIG, COMBINE FRIG; garanție 1 an. Telefon 281384 orele 8-18. (444)

Vând TV color stereo, TXT, menü, PIP, Informații telefon 211491.(1037)

Vând TV COLOR, en gros, en detail, diferite mărci, prețuri minime, garanție. Telefon 289456, 092 239 242.

Vând fotocopiator Ricoh A4, în stare perfectă plus trei rezerve touner, 800 DM, negociabil. Telefon 531266. (770)

Vând FRIGIDER, LADĂ, COMBINĂ FRIGORIFICĂ (reducere de preț de până la 50%). Telefon 259339; 094.706.321. Ofertă valabilă, numai această săptămână! (389)

Vând MAȘINĂ SPĂLAT AUTOMATĂ, preț vechi 2.500.000 lei, preț nou 1.500.000 lei; GARANȚIE. Telefon 259339. (389)

Vând TV COLOR cu telecomandă (REDUCERE de preț de până la 790.000 lei); GARANȚIE! Telefon 259339; 094.706.321. Oferta este valabilă până în 31 ianuarie. (389)

Vând TV color: Philips, Grundig, stereo, teletext, telecomandă. Telefon 264004. (738)

Vând 2 videorecordere mono/stereo, linie audio Technics și Sharp cu minidisc recorder. Telefon 210282; 094.577.944. (855)

Vând TV color modele noi, telecomandă, garanție. Telefon 260807. (896)

Vând vitrină frigorifică orizontală și verticală, mașină de spălat automată, bicicletă. Telefon 094 935 453. (658)

Vând diferite telecomenzi pentru televizor (165.000 lei), video, satelit, transformatoare linii. Telefon 092 368 868. (mp.3164)

Vând TV color Orion, diagonala 50 cm, teletext, preț 280 DM; mașină de spălat cu centrifugă AlbaLux, preț 1.300.000 lei. Telefon 246518. (947)

Vând radiocasetofoane auto Pioneer și Alpin autorevers 4x20W, 4x25W cu sistem antifurt. Telefon 280293. (957)

Vând player CD Panasonic, portativ, antișoc, cu accesorii, inclusiv pentru auto. Telefon 280293. (957)

Vând congelator 4, 5 sertare, stare foarte bună. Telefon 221059, orele 17-19. (1014)

Vând calculatoare, xeroxuri, second-hand, garanție 3 luni. Telefon 247182, 092 745 292. (1043)

Vindem o gamă mare de televizoare color, stereo. Telefon 280260, vizibile zilnic, orele 10-18. (1049)

Vând TELEVIZOARE COLOR, 980.000 lei, garanție 6 luni. Telefon 244904, orele 9-17. (1065)

Vând 486/66MHz/50MHz, 8Mb-16 RAM, monitor SVGA color, garanție 3 luni, începând de la 150 DM. Telefon 252983; 092.281.515, 092.353.498. (1079)

VÂNZĂRI DIVERSE

Vând FIER BETON 6000 lei/kg; str. Independenței, nr. 7 (Bujac). Telefon 273785.

Vând en-gros HAINE second hand, GERMANIA, peste 20 sortimente. Telefon 289456, 092 239 242.

Vând LEMNE FOC tăiate, 175.000 lei/mc. Telefon 214010.

Vând: COTURI și BURLANE, PLASĂ GARD zincată, CUIE CONSTRUCȚII, PLASĂ RABITZ și STÂLPI GARD. Str. Vrabiei nr. 4, telefon 289997. (719)

Vând mobilă lemn de brad, culoare deschisă, 3.500.000 lei. Vând mobilă bucătărie, suspendată, 2.500.000 lei, negociabil. Telefon 259891, după ora 17. (1051)

Vând garaj autorizat, zona 300, preț 2.500 DM. Telefon 259891, după ora 17. (1051)

Vând mașină cornuri, instalație pentru paste cu 4 filiere precum și alte tipuri de utilaje pentru brutărie, la prețuri avantajoase. Informații telefon 281193. (469)

Vând repatriere. Telefon 462484. (38840)

Vând cazan țuică nou, 170 l. Telefon 094.698.849. (616)

Vând repatriere de Arad. Telefon 094 215 964. (717)

Vând bulbi de flori gladiole, Zimand Cuz, comuna Zimnadul Nou, nr. 345. (650)

Vând 2 mașini de paste făinoase; malaxor și rafuri cu site pentru uscat. Informații telefon 286333. (707)

Vând plug cu 3 brazde și un plug cu 2 brazde, stare perfectă. Telefon 243404. (795)

Vindem ciuperci Champignon în saramură și proaspete. Telefon 092.549.030. (806)

Vând termoteci gaz instant baie, bucătărie, convectoare; ofer 1 an garanție. Telefon 092.989.017. (854)

Vând feliator pâine și motor 2kw/3000 ture. Informații telefon 057 - 269938. (852)

Vând calorifere fontă, toate tipurile, garanție totală de la 30.000 lei/element; str. P. Rareș, nr. 77. Telefon 276859; 094.261.683. (849)

Vând 4 iepe tinere, preț negociabil. Telefon 536830. (858)

Vând garaj autorizat, zona 317. Telefon 267519. (154)

Vând LEMNE FOC tăiate, esență tare. Telefon 277027. (47)

Vând canapele extensibile, colțare, fotolii, toate noi; convenabil. Telefon 264892. (636)

Vând malaxor import, mic, 1.000 DM, negociabil. Telefon 094 236 146. (690)

Vând ȘNUR MĂRȚIȘOR pentru producție, orice cantitate. Telefon 094.361.218; 060-641388. (488)

Vând schiuri; 2 boxe 250 W; lanțuri antiderapante. Telefon 279582. (28422)

Vând cărucior și scaun auto import pentru copil, stare excepțională. Telefon 092.571.336. (668)

Vând mașină tricotat Brother K.H. 900, 2 paturi. Telefon 461485. (535)

Vând alendelon bărbătesc, nou, nr. 52. Telefon 267843. (525)

Vând (închiriez) garaj metalic, central. Telefon 057-234668. (773)

Vând colțar cu fotoliu din pluș, model excepțional. Telefon 278352. (739)

Vând urgent brutărie (gaz metan), alimentar, bar, sifonărie, Saviem, Dacia papuc. Telefon 057-473309, orele 19-21. (833)

Vând calorifere, țevi 1/2" și 3/4". telefon 222853. (926)

Vând gulere de blană nutrie și nurcă, un corp dulap bucătărie. Telefon 230234. (884)

Vând garaj autorizat, zona 3. Informații telefon 279231. (878)

Vând tăuraș de 200 kg. Telefon 514840. (860)

Vând cățel Dog german, vaccinați. Telefon 284846. (940)

Vând garaj metalic betonat, autorizat, Micălaca 500, Orizont, 1.800 DM, negociabil. Telefon 260097. (937)

Vând mobilă sufragerie Regence Lux, urgent. Telefon 211708, zilnic, după ora 13. (935)

Vând firmă, funcționează. Telefon 270557, seara. (987)

Vând canapea extensibilă, tapițată, Calea Romanilor nr. 39, ap. 12. Telefon 220820. (991)

Vând LEMNE FOC, esență tare, orice cantitate. Telefon 210373, 094 773 712. (1007)

Vând canapea extensibilă 2 persoane, 500.000 lei, negociabil. Telefon 260022. (1012)

Vând vană de fontă. Telefon 222806. (1005)

Vând 2 iepe gestante, 2 mânji de 10 și 6 luni, 2 viței 150 kg, 2 bărăci metalice, 2 căruțe (șraf). Telefon 514212. (1025)

Vând contract (1 an) tele - Dialog, folosit 6 luni, rămase 6 luni. Telefon 256949. (1016)

Vând instantanee gaz, 2.100.000 lei/ buc, radiatoare gaz, 1.100.000 lei/ buc. Telefon 237607, 093 218 417. (1054)

CUMPĂRĂRI TERENURI, IMOBILIARE

Cumpărăm apartament una cameră, să nu fie mai mică de 30 mp. Telefon 283696. (875)

CUMPĂRĂRI DIVERSE

Cumpăr diferite pene și coarne de cerb, str. Iacob Cardoș nr. 44. (771)

Cumpăr garaj, zona Prapor-gescu-Călimănești. Telefon 255133. (950)

CERERI ȘI OFERTE DE SERVICII

„MARIO STAR" angajează AGENȚI COMERCIALI cu experiență domeniu. Telefon 259974. (414)

SOCOM PIELARUL Arad, angajează CONFECȚIONERE fețe încălțăminte calificate (mașiniste, la masă, la mașina de subțiat marginea pielii), ȘTANȚĂTORI în piele. Telefon 236116 sau sediul societății, str. Ghiba Birta, nr. 16, Arad. (254)

CAUT TRANSLATOR bărbat, englez-român. Informații telefon 094.397.854. (653)

FIRMĂ angajează PERSONAL cu carte muncă, str. Ivrianu nr. 2. (777)

SOCIETATE COMERCIALĂ confecții, angajează CONFECȚIONERE calificate, MAISTRE calificate, personal croit, incinta TEHNOMETALICA. Telefon 253062. (799)

FIRMĂ TÂMPLĂRIE angajează TÂMPLARI cu carte de muncă. Telefon 412123, zilnic. (183)

BANCA POPULARĂ „FAMILIA" - BUCUREȘTI, pregătește și testează personal pentru angajare, str. Bușteni, nr. 5. Telefon 235982. (902)

SUPERMARKET ZIRIDAVA angajează CASIERI și VÂNZĂTORI. C.V. se depune la sediul firmei (parter ZIRIDAVA). (713)

SC „MISTER'S" SRL angajează: șef secție - maistru, ingineri, confecționere, CTC-iști, personal specializat pentru călcat, mecanici întreținere utilaje. Informații suplimentare, telefon 279089; 219939. (305)

RESTAURANTUL COANDI angajează DOI TINERI pentru INIȚIERE în meseria de BUCĂTARI, stagiul militar satisfăcut și domiciliul în Arad. Informații telefon 284688. (678)

COMPANIE STRĂINĂ, serioasă, caută PERSOANE DINAMICE, cu vârsta minimă 26 ani. Telefon 094 840 670. (951)

„INTERNAȚIONAL SILVIA MODE" ARAD, str. Fântânii nr. 10, angajează: CONFECȚIONERE. Relații la sediul firmei. Se asigură transportul personalului. (866)

Angajăm TÂNĂR DINAMIC, bun organizator, absolvent al Facultății de Informatică, promoția 1998/1999, pentru a desfășura activități în domeniul funcțional, gestiune logistică. Avantaj-cunoașterea limbii franceze. A se trimite prin poștă C. Vitae și scrisoare motivație la sediul: SC MOBIMEXA ARAD, Calea 6 Vânători nr. 35/A, până la data de 1 februarie 2000. (787)

„EURO STIL" angajează REFERENT MOBILIER DE BIROU, studii superioare, abilități comerciale, desen. Telefon 270930. (989)

Angajăm CONTABIL evidență primară pe calculator. Informații Victoriei nr. 22, orele 11-16. (1004)

Angajăm VÂNZĂTOARE calificată pentru alimentara. Telefon 092 487 323. (1019)

SOCIETATE COMERCIALĂ angajează AJUTOR BUCĂTAR, OSPĂTARE, MUNCITORI NECALIFICAȚI (femei). Informații str. Nicolae Bălcescu nr. 2. (1062)

PRESTĂRI SERVICII

MEDIC VETERINAR ofer CONSULTAȚII, VACCINĂRI, TRATAMENTE ANTIPARAZITARE, domiciliu, pentru animale companie. Telefon 095 805 414, non-stop. (788)

ȘCOALA ȘOFERI SUCIU, înscrieri, 650.000 lei + 65 lt benzină. Telefon 211429. (811)

Efectuez TRANSPORT MARFĂ 1,5 t, 20 mc. Telefon 260934, 092 967 466. (964)

CONTABIL AUTORIZAT ține EVIDENȚA CONTABILĂ PE CALCULATOR, conform noii legislații în vigoare. Telefon 283826, 094 280 442. (977)

PREDAU ENGLEZĂ, curs intensiv, audio, MEDITAȚII. Telefon 271820. (980)

REPARĂM, TAPIȚĂM canapele, colțare, scaune, rolete, domiciliul clientului. Telefon 264419. (1000)

NOU! TRIBEX LTD, str. Eminescu nr. 5, telefon 282287, REPARĂ GARANȚIAL TV color și aparatură audio-video. VINDEM: TV color și aparatură audio-video pentru piese de schimb, la prețuri avantajoase. Vizitați-ne zilnic, între orele 9-18, sâmbătă orele 9-13. (1033)

DIVERSE

FAMILIE, luăm în întreținere BĂTRÂN (BĂTRÂNĂ) cu posibilitate de a locui în GERMANIA, contra locuință în ARAD. Telefon 094.925.377.

Tineri căsătoriți ÎNTREȚINEM PERSOANE în vârstă pentru casă-apartament. Telefon 094 985 039. (863)

(Continuare în pagina 19)

☛ (Urmare din pagina 18)

ASOCIAȚIA CRESCĂTORILOR DE ALBINE anunță deschiderea CURSURILOR DE APICULTURĂ, gratuit, duminică, 23 ianuarie a.c. ora 10, la Universitatea „Aurel Vlaicu" (fostul Liceu Sanitar) din Arad, Bd. Revoluției nr. 77.Telefon 281156. (1028)

SC AGROMEC SÂNTANA SA, județul Arad, anunță vinderea prin licitație a unui tractor încărcător frontal IFRON. Licitația va avea loc la data de 28 ianuarie 2000, ora 10, la sediul societății. Licitația se va repeta în fiecare zi de vineri, la aceeași adresă. Relații telefon 057-462434. (4811706)

TURISM

Câștigi un milion de lei cu

ATLASSIB

Călătorești cu autocarele noastre moderne în Europa:
GERMANIA, AUSTRIA, FRANȚA, ITALIA, SUEDIA (plecări zilnice).
BELGIA, OLANDA, DANEMARCA, ANGLIA, FINLANDA, NORVEGIA, SPANIA, PORTUGALIA, UNGARIA, IUGOSLAVIA și poți fi un călător câștigător!
NOU! Reduceri suplimentare pentru: elevi, studenți, pensionari și grupuri. B-dul Revoluției nr. 35, telefon 251871, 252727; Autogara, telefon 270562.

O poartă deschisă spre EUROPA. (c)

SCHIMBURI

Schimb 2 case Șeitin, cu apartament 3 camere, Arad. Informații telefon 241521. (647)

ÎNCHIRIERI

Închiriez (ofer) garsonieră nemobilată, et. I, central (valută). Telefon 231478. (1024)

Ofer spre închiriere spațiu nou construit, 40 mp, Micălaca, la șosea. Telefon 219748. (720)

Închiriem spații comerciale pentru magazine, depozite, producție etc. Telefon 281060 și 281036. (172)

Ofer spre închiriere apartament 3 camere, mobilat, Vlaicu. Telefon 285010. (438)

Doresc să închiriez camionetă Diesel 2-3 t, acoperită. Telefon 270930, 094 697 614. (321)

Închiriez spații comerciale, Piața Soarelui, la casă. Telefon 092.292.559. (621)

Dau în chirie spațiu doar pentru birou, Podgoria. Telefon 092.292.559. (621)

Dau în chirie spațiu comercial, amenajat, complet. Informații telefon 289722. (693)

Închiriez hală, 495 mp. Telefon 272676.

Ofer spre închiriere garsonieră Micălaca, Abrud. Telefon 094.623.755; 242153. (909)

Caut să închiriez 3-4 mp din spațiu unei firme de pe Bd. Revoluției. Telefon 092 295 353. (946)

Închiriez (ofer) garaj ultracentral, str. Unirii. Telefon 264995. (934)

Ofer spre închiriere apartament 3 camere, mobilat, gaz, telefon, satelit, garaj, zona UTA. Informații telefon 057-235650. (807)

Ofer spre închiriere apartament nou, nemobilat, Piața Spitalului. Telefon 230757. (823)

Ofer spre închiriere garaj ultracentral. Telefon 230234. (84)

Primesc 2 eleve în gazdă. Telefon 271223. (815)

Închiriez garsonieră zona Vlaicu, 100 DM. Informații telefon 287191. (707)

Caut chirie depozit 200 mp. Telefon 094 664 730. (966)

Ofer spre închiriere apartament 2 camere, mobilat, Romanilor. Telefon 220820. (991)

Închiriez garsonieră pe termen lung. Telefon 249871. (993)

Primesc 1-2 elevi(e) în gazdă. Telefon 240642. (1027)

PIERDERI

Pierdut cod fiscal număr înregistrare 1/48178 CF nr. R7231576 eliberat de Ministerul Finanțelor, pentru SC „PADIȘ PORT ARTUR" SRL. Îl declar nul. (990)

Pierdut legitimație de acces eliberată de SC MODA SA pe numele Lela Antoneta. O declar nulă. (956)

Pierdut autorizație persoană fizică pe numele Ivan Mihai nr. 324536 eliberată de Consiliul Județean Arad. O declar nulă. (995)

Pierdut cod fiscal nr. 1731874 eliberat de Administrația Financiară Arad pe numele Szomoru Gavril, p.f. Îl declar nul. (1026)

† DECESE †

A plecat spre lumea fără durere și suspine, cel ce a fost
RUSU EUGEN.
Înmormântarea va avea loc azi, 14 ianuarie 2000, ora 14, la Cimitirul Pomenirea. Familia îndoliată.

Familia anunță cu profundă durere încetarea fulgerătoare din viață a celui mai iubit soț, tată, socru și adoratul nostru bunic, cel ce a fost
NAGHI PAVEL,
în vârstă de 71 ani. Slujba se va oficia sâmbătă, ora 12, la Biserica Ortodoxă din Chioag, județul Bihor. Familia preot Chiș Viorel. Dumnezeu să-l așeze în Ceata Dreptilor.

Cu adâncă durere anunțăm încetarea din viață a celei care a fost soție și mamă
HICIU MARIA.
Înhumarea va avea loc azi, 14 ianuarie, ora 14, la Cimitirul Eternitatea. Familia îndoliată.

† SERVICII FUNERARE †

SC „NOSFERATU" SRL,
ARAD, str. Ghiba Birta nr. 26, telefon 270437; Non stop 094.554.874,
NĂDLAC, str. 1 Decembrie, nr. 4, telefon 092.922.337.
Sprijinul de care aveți nevoie în momentele grele
NON - STOP
SERVICII FUNERARE COMPLETE.
SICRIE, RESPETE, CRUCI
(prețuri de producător)
ACCESORII: prosoape, batiste, panglică neagră, baticuri, mânere, lumânări, catafalc, șfeșnice, steag de doliu.
SERVICII: spălat, îmbălsămat, îmbrăcat, transport intern și internațional, publicarea gratuită a necrologului în presa locală. Asigurăm colaci, colivă, coroane, jerbe, fotografii profesionale, fanfară, organizăm pomeni, intermediem gratuit obținerea actelor necesare înhumării.
OFERTA BRAD: sicriu brad, respete, cruce - 750.000 lei.
Punem la dispoziția clienților noștri CAPELA. Transportul sicriului la domiciliu este gratuit!!!
Experiența noastră este garanția dv. (c)

NON STOP
RO-STYL COMPANY
firmă producătoare de sicrie, str. M. Eminescu nr. 4 (vizavi Cinema MUREȘUL), telefon 211929, 094.537.715, 094.558.712
TOTUL ÎNTR-UN SINGUR LOC, LA PREȚ DE PRODUCĂTOR, CALITATE și OPERATIVITATE OCCIDENTALĂ:
- îmbălsămat, îmbrăcat, cosmetizat
- sicrie: 400.000-1.600.000 lei
- sicrie lux
- lenjerie deces: 160.000-600.000 lei
- cruci, mânere - sicriu etc.
OFERTĂ: sicriu, lenjerie, cruce - 730.000 lei.
Transport în Arad GRATUIT.
Nou! Se plătește avans 50%, restul într-o lună.
Suntem producători nu simpli comercianți. NOU! Se plătește 50% avans, restul într-o lună. (c)

† CONDOLEANȚE †

Mulțumim tuturor acelora care au fost alături de noi, în clipele grele, la despărțirea de scumpul nostru
dr. TANCHIȘ PETRU,
soț, tată, bunic și frate. Familia îndoliată.

Sincere condoleanțe colegului nostru, IOAN HICIU, la decesul soției. Dumnezeu să o odihnească! Corul Bisericii Ortodoxe Șega II. (1017)

Suntem alături de colegul nostru CHEVEREȘAN GHEORGHE în durerea pricinuită de moartea fratelui. Colectivul Serviciului de Informatică al Primăriei Arad. (1032)

Suntem alături de familia preot CHIȘ VIOREL în marea durere pricinuită de decesul celui care a fost tată, socru și bunic,
NAGHI PAVEL.
Dumnezeu să-l odihnească în pace! Sincere condoleanțe familiei îndurerate. Familia prof. Dubeștean Roman. (1038)

Colectivul SC ARCHIM SA aduce un ultim omagiu celui care a fost contabil șef,
RUSU EUGEN.
Sincere condoleanțe! (1047)

Suntem alături de colegii noștri Lucia și Aurel Bălteanu în marea durere pricinuită de decesul mamei. Colectivul SC RODIPET SA Arad. (1051)

Dragă bunicule,
NAGHI PAVEL,
pentru că ai fost așa de bun cu draga ta nepoată, nu te va uita niciodată dragul meu iubit bunic, a ta nepoată îți spune ADIO pentru totdeauna. ANA MARIA IOANA CHIȘ. (1057)

Deși nu vei mai fi între noi, dragul nostru
NAGHI PAVEL,
te voi păstra întotdeauna în inima care va plânge neîncetat. Al tău iubit nepot VIOREL MARIUS CHIȘ. Dumnezeu să te odihnească în pace! (1057)

Suntem alături de familia GLAGHI MIRCEA și ELENA la marea durere pricinuită de dispariția deosebitei lor mame, soacră și bunică iubitoare
MIHALI MARIA.
Dumnezeu s-o odihnească în pace! Familia Marin și Silvia Duță.

† COMEMORĂRI †

Pios omagiu, lacrimi, dragoste și recunoștință veșnică, pentru bunul nostru soț, tată, socru,
OPRIȘA IOAN.
Fie ca sufletul tău bun să se odihnească în pace! Amintirea ta va dăinui în sufletele noastre! Nu te vom uita niciodată! Parastasul de un an va avea loc sâmbătă, 15 ianuarie 2000, la Catedrala Nouă (Podgoria), ora 13. Familia îndurerată: soția Mimi, fiica Angela și ginerele Mircea. (745)

După un an retrăim cu aceeași durere, în suflet tristul moment al despărțirii de dragul nostru
CRAIU EMILIAN.
Slujba de pomenire se va oficia sâmbătă, 15 ianuarie a.c. ora 13, la Catedrala Ortodoxă. Dumnezeu să-l odihnească în pace! Vei rămâne veșnic viu în inimile noastre! Familia îndoliată. (827)

Pios omagiu la zece ani de la decesul iubitului nostru soț, tată, bunic,
ANTONIU SILVIU.
(38823)

Au trecut 6 săptămâni de lacrimi și durere de la tragica dispariție a scumpului nostru soț, tată și bunic,
BARTALIS LUDOVIC.
Dumnezeu să-l odihnească! Familia. (913)

O lacrimă amară și o imensă durere la împlinirea a 6 săptămâni de la decesul celui care a fost
SĂBĂU TEODOR.
Parastasul va avea loc sâmbătă, 15 ianuarie, ora 12, la Catedrala Ortodoxă. Familia. (786)

La împlinirea a 6 săptămâni de la deces, soția SIDA îl amintește cu durere pe soțul său,
PĂTROI AUREL.
Dumnezeu să-l odihnească! Parastasul va avea loc duminică, 16 ianuarie 2000, ora 12, la Biserica Ortodoxă Aradul Nou. (436)

Duminică, 16 ianuarie se împlinesc 3 ani de când a plecat pe drumul fără întoarcere cel care a fost iubitul meu soț
ISI VASILE,
lăsând în urmă tristețe și durere. Acum, pașii mă poartă mereu spre tristul tău mormânt, lăsându-ți lacrimi și flori. Dumnezeu să te odihnească! Soția Veta. (667)

† Azi, 14 ianuarie 2000, când ar fi împlinit 70 ani, celui mai bun soț,
SAVA CRISTEA,
în loc de „La mulți ani!" o lacrimă și o floare pe tristul său mormânt. Soția Mimi. (821)

Azi, 14 ianuarie 2000 se împlinește un an de la înmormântarea mamei noastre,
LASC PARASCHIVA,
din Macea. Dumnezeu să te odihnească în pace! În veci nu te vor uita și te vor plânge, a ta fiică Lenuța și ginerele Nicu. (859)

Un strop de aducere aminte, o lacrimă, o lumânare aprinsă și o floare pentru sufletul celui care, în urmă cu 6 luni, ne-a zguduit inimile de durere, prin dispariția sa prematură din viață,
tehnician
MORARU IOAN.
Colegii de la RECONS SA, Dispecerat Vlaicu. (885)

Se împlinesc 6 săptămâni de când viața în casa noastră s-a schimbat în durere fără leac, adâncindu-se mai tare în preajma sărbătorilor. De aici înainte ele nu vor mai fi ca în fiecare an, un prilej de bucurie ci doar tristețe împletită cu lacrimi amare, deoarece stâlpul familiei noastre,
LUPȘAN NICOLAE,
ne-a părăsit, lăsând un imens întuneric unde rătăcim fără speranță. Dumnezeu să te răsplătească în veșnicie cu ce ți-a rămas datoare viața pe pământ. Familia. (912)

S-au scurs 6 săptămâni de la tragica dispariție a cumnatului nostru,
LUPȘAN NICOLAE.
Dumnezeu să-l odihnească! Cumnata Victoria cu soțul Valer-Mircea, din Vinga. (914)

Cu durere în suflet anunțăm că au trecut 6 săptămâni de când ne-a părăsit scumpul nostru soț, tată, frate și cumnat,
MUNTEANU VASILE.
Parastasul va avea loc sâmbătă, 15 ianuarie 2000, la Cimitirul Pomenirea, ora 13, la mormânt. Familia. (930)

Se împlinesc 6 săptămâni de lacrimi și dor de când a plecat dintre noi, iubita noastră mamă, bunică, străbunică,
CONTRAȘ LUCREȚIA (mamă CREȚIA).
Odihnească-se în pace! Parastasul duminică, 16 ianuarie, la Biserica din Mândruloc. Familiile îndoliate: Contraș și Dragoș. (932)

Tristețe, haos și jale este în sufletul meu, la 6 săptămâni, în urma veșniciei morții de pe acest pământ a scumpei mele soții,
IVAN ELENA.
Acum, când nu mai ești îmi dau seama cât de mult te-am iubit. Trăiesc cu speranța în tăria credinței creștine că poate odată ne vom mai revedea într-un fel oarecare. Soțul, dr. Ivan Mircea, medic veterinar. (938)

S-au scurs 6 săptămâni de la trecerea în neființă a dragului nostru,
FILIPESCU TRAIAN.
Dumnezeu să-l odihnească în pace! Parastasul va avea loc sâmbătă, 15 ianuarie 2000, ora 11.30 la capela nouă Catedrale Ortodoxe (Podgoria). Familia îndoliată. (965)

Suntem alături de unchiul nostru, dr. Ivan Mircea, acum, când s-au împlinit 40 de zile de la decesul dragei noastre,
IVAN ELENA.
Dumnezeu s-o odihnească în liniște și pace! Familiile: Marcu și Mircea Roman. (976)

Prietenia este ceva veșnic la unii oameni, așa vor rămâne și sentimentele noastre pentru cel care a fost un om deosebit,
ec. CRAIU EMIL,
trecut la cele veșnice acum un an. Cu aceeași afecțiune și compasiune pentru prietena noastră Luci și fiul Iulian. Familia Lia și Mircea Roman. (976)

Anunțăm pe această cale împlinirea unui an de la decesul celui care a fost
ȚUCUTEAN ȘTEFAN,
veteran de război
și totodată îl pomenim
și pe
ȚUCUTEAN IONAȘ,
decedat pe front.
Parastasul de pomenire duminică, ora 12, la Biserica din str. Eminescu. Soția Silvia și nepoata Silviuța. (979)

„Ziua ta se apropie/ Dar în zadar/ Din astă lume ai plecat/ Fără să ne spui un cuvânt/ Cu durere-n suflet ne-ai lăsat/ Cât vom trăi pe pământ." Adio, dragă
TRĂIENAȘ,
îți spune soția Florica, copiii: Codruț, Cornelia și mama Anuța din VÂNĂTORI. (981)

Un an a trecut de la trecerea în neființă a lui
HORNIA IOAN,
drag și iubitor soț, tată și bunic. Dumnezeu să-l odihnească în pace! Parastasul va avea loc duminică, 16 ianuarie 2000, la Biserica Șega (lângă UTA), la ora 12. Familia Hornia. (984)

Duminică este un an de când ne-ai părăsit soră dragă,
IOJA MARIA (CREȚA).
Te vom păstra în rugăciunile noastre! Odihnește-te în pace, cu toți cei dragi plecați dintre noi. (998)

S-au împlinit 6 săptămâni de la decesul celui care a fost
ing. MĂCEAN TIBERIU (DRAGHI).
Îți păstrăm vie amintirea și rugăm pe BUNUL DUMNEZEU să-ți odihnească sufletul în pace! Parastasul va vea loc duminică, 16 ianuarie, ora 11.30 la Biserica Ortodoxă Sârbă (centru). Familia îndurerată. (999)

Azi, 14 ianuarie 2000 se împlinește un an și jumătate de la moartea soțului și tatălui nostru,
HELL ȘTEFAN,
la doar 51 de ani. Am rămas fără învelișul tău protector, lăsându-ne sufletul gol, pustiit, în bătaia vântului și a furtunilor vieții care nu menajează pe nimeni. Tu preluai cu infinită dragoste și înțelegere povara gândurilor și a problemelor noastre, dându-ne în schimb mângâiere, alinare și forța de a merge mai departe. Te vom plânge mereu, rugându-ne pentru odihna sufletului tău bun. Soția și fiica. (1003)

FLORINE, dragă,
azi, 14 ianuarie se împlinesc 15 ani de când moartea crudă și nemiloasă te-a smuls dintre noi, la cei mai frumoși anișori ai tăi (12 ani). Chipul tău frumos și tânăr nu-l vom uita niciodată! Te vom plânge mereu! Călin, mami și tati. (4112547)

„Dincolo de mormânt/ E-o casă strălucitoare/ E un Eden frumos/ Și-o bucurie mare/ Doamne noi te rugăm/ Primește sufletul său/ Îmbrăcat de sărbători/ Cântând cu îngerii în cor." În 14 ianuarie 2000 se împlinește un an de când ne-a părăsit cel care a fost soț, tată, socru și bunic,
MARIAN DUMITRU (GHIȚĂ).
Nu te vor uita: soția Silvia, fiica Simona cu soțul Ovidiu și fiica lor Lorena; fiica Mariana cu soțul Sorin și fiica lor Giulia. (1036)

Se împlinesc 10 ani de la trecerea în neființă a
ing. VERCA OCTAVIAN.
Soția îndurerată. (1055)

Cu nemărginită durere în suflet anunțăm trecerea a 6 săptămâni de la plecarea dintre noi a mult iubitei noastre soții, mame și bunici,
DREUCEAN FLOARE (ICA).
Parastasul va avea loc duminică, 16 ianuarie 2000, ora 12, la Biserica Ortodoxă din Micălaca Veche, str. Renașterii. Sunt invitați la comemorare rudele, prietenii, vecinii și toți cei care au cunoscut-o și au iubit-o. Soțul Teodor, copiii: Dan cu Carmen din Austria, Doru cu Mariana și nepoatele: Teodora și Diana din California, SUA. (1060)

Un an s-a strecurat pe neașteptate, de când la cer te-ai ridicat
IONICĂ IULIANA.
Noi nu te-am uitat, te-am iubit și te vom iubi cât în lume vom trăi. Parastasul va avea loc, duminică, 16.01.2000, la Biserica Ortodoxă Gai. Fiul Georgel cu familia. (1076)

Azi, 14 ianuarie se împlinește un an de nemângâiată durere, suferință și dor de când ne-a părăsit pentru totdeauna scumpa noastră mamă, soție și fiică
SAVETA GHEORGHE,
din JOIA-MARE. Fiii: Adrian, Lucian și Dorel, soțul Alexe și părinții Ioan și Lenuța Lupșa. În veci nemângâiați. (1080)

UȘI ȘI FERESTRE
DIN PVC ARMAT CU GEAM TERMOPAN
PROFILE TROCAL GERMANIA
☞ LUCRU NEMȚESC

SATLINE

SALON DE EXPOZIȚIE:
ARAD, PIAȚA MIHAI VITEAZUL
BL. M 7, PARTER
TEL./FAX. 057/25 14 61; 094 50 72 11

CONSILIUL JUDEȚEAN ARAD

Organizează concurs pentru ocuparea postului de director la Direcția Județeană pentru Ocrotirea Drepturilor Copilului, în data de 31.01.2000, ora 10.

Condiții:

1. „absolvenți cu diplomă de licență ai învățământului universitar de lungă durată sau absolvenți ai învățământului postuniversitar, în domeniul științelor socioumane, juridice, administrative sau economice" (prevederi ale art. 21 din HG 117/1999).
2. vechime de cel puțin 3 ani în instituții cu profil de asistență - socială.
3. cunoștințe de limba engleză
4. operare pe calculator.

Informații la Serviciul Resurse umane tel. 281600 interior 1309.

Dosarele se depun până la data de 25.01.2000, la camera 72, a Consiliului Județean Arad.

SOCIETATE COMERCIALA
CUMPĂRĂ
cu plata in rate

* DEPOZITE-BIROURI:
-suprafata acoperită depozite minim 1.000-2.000 mp
-birouri, aproximativ 200-300 mp
-acces CFR
suprafata totală 5.000-10.000 mp
* TEREN INTRAVILAN cu utilități:
-apă
-curent electric
-constitue avantaj acces CFR gaz canalizare

Oferte zilnic între 08-16 la tel.: 092/249 470

VOGEL & NOOT AGROROM S.A.

ANGAJEAZĂ:
Specialist în domeniul **UTILAJE AGRICOLE** pentru activitatea de service.
CERINȚE: - minim liceu de specialitate
- cunoscător al limbii germane
SE ASIGURĂ: - salariul corespunzător activității
- mașină de serviciu
- specializări în Austria
INFORMAȚII LA TELEFOANELE 276878, 276879, între orele 8-16 (luni-vineri).
(4873567)

COMPUTER FORCE
ARAD
-Blv. Revolutiei Nr. 101
Linga dispeceratul "GETAX"
-ORAR: Luni-Vineri 9-17
Sambata 9-13
tel. 057-280.785
Timisoara 056-191.334
Oradea 059-414.521-141

UN PC PERFORMANT cu numai 571 USD +TVA
PC INTEL PII 400 MHz 128k
-32 Mb SDRAM PC 100
-Hdd 4.3 Gb QUANTUM-LA UDMA 66
-CD ROM 48x + SB + boxe
-Monitor DIGITAL 15" SVGA
-Tastatura, mouse, pad si husa
CALCULATOARE IMPRIMANTE ACCESORII
Sisteme pretestate
3 ani garantie
vanzare si in rate
5 ani experienta
GRATUIT ! livrare si instalare la domiciliu
(4873572)

S. C. MANITOBA TEX S.R.L.

Angajează: **CONFECȚIONERE** (triplock, uberdeck, mașină simplă)
Condiții: experiență în domeniu; vârsta maximă 35 ani
Solicităm caracterizarea de la ultimul loc de muncă și oferim salariu atractiv
Telefon: 250505; fax 281322
Adresa - str. Ursului nr. 21 (128749)

S.C. „BELSIRIM IMPORT EXPORT" S.A.

Angajează pe bază de contract de muncă, în condiții de salarizare deosebite
1) **2 experți contabili** sau **contabili autorizați** cu studii superioare
Acte necesare: ● copie legitimație CECAR
● curriculum vitae
cunoștințele de operare pe calculator sunt obligatorii
2) **6 impiegați mișcare** (auto)
Acte necesare: ● documente care să ateste o vechime de minim 5 ani în domeniu
● curriculum vitae
3) **20 mecanici auto 5 ani vechime**
4) **1 șef atelier reparații auto** (Facultate mecanică)
Informații suplimentare la tel. 057/284125 sau la sediul firmei din Arad, str. Câmpul Liniștii nr. 1A.
(4873571)

S.C. „AUTO M.D.A." S.R.L.
CALEA TIMIȘOAREI NR. 50
TEL. 057/286283. FAX 057/278757
ANGAJEAZĂ:
AGENT DE VÂNZĂRI
CONDIȚII:
- EXPERIENȚĂ ÎN DISTRIBUȚIE - VÂNZĂRI (min. 1 an)
- VÂRSTA MAXIMĂ 35 ANI
- CARNET DE CONDUCERE CAT. B
- STUDII SUPERIOARE
- SPIRIT ÎNTREPRINZĂTOR
- STAGIUL MILITAR SATISFĂCUT
- DOMICILIUL STABIL ÎN ARAD
TRIMITEȚI C.V. PE ADRESA FIRMEI, ÎNSOȚIT ȘI DE O SCRISOARE DE INTENȚIE PÂNĂ LA **DATA DE 20.01.2000.**

GRUP ȘCOLAR ECONOMIC ADMINISTRATIV ARAD

Angajează prin concurs **CONTABIL ȘEF**
Condiții: - studii superioare economice
- vechime în contabilitate bugetară, minim 5 ani
Relații suplimentare la sediul Liceului, Piața G. Enescu, nr. 2.
Concursul va avea loc în data de **24.01.2000, ora 10,00.**
Dosarele se primesc până în data de 21.01.2000 ora 12,00.
(1287251)

Contor ZENNER®

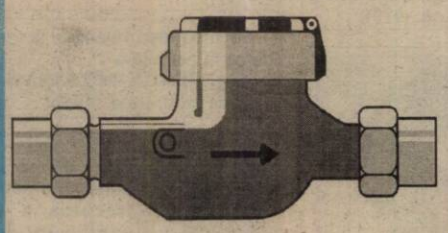

Arad, Str. M-șal Ion Antonescu nr. 32, Tel. 25.09.55, 25.00.53, Fax 25.05.24

Firma **Contor ZENNER România**, renumită pentru produsele sale de calitate - contoare de apă și de energie termică, dorește să vină în sprijinul Dvs. prin lărgirea gamei de produse oferite în domeniul energetic. Astfel, firma a devenit în 1999 PARTENERUL AUTORIZAT - comercializare și service - a firmei GRUNDFOS POMPE ROMÂNIA.

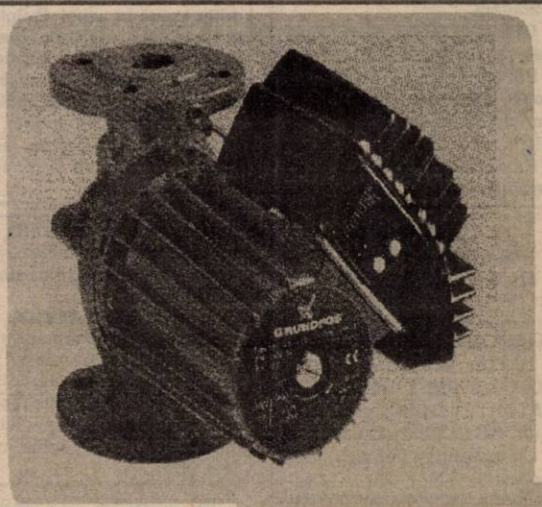

Pentru informații suplimentare contactați-ne la telefoanele de mai sus!

POMPE GRUNDFOS

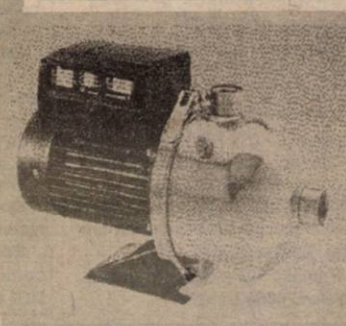

BANCA ROMÂNĂ PENTRU DEZVOLTARE
GROUPE SOCIÉTÉ GÉNÉRALE
Sucursala Județeană ARAD
Bd. Revoluției nr. 5-7
Telefon 253280

ADEVĂRUL

COTIDIAN INDEPENDENT ARAD

Anul XII, nr. 2897

Sâmbătă, 15 ianuarie 2000 ● 12 pagini ● 2000 lei ● e-mail: adevarul@arad.ro

BRAT Publicație auditată în semestrul I 1998. Tiraj mediu zilnic vândut: 35.948

WEST BANK
ARAD, B-dul Revoluției nr. 88
TELEFON: 284.888
FAX: 285.202
BANCA COMERCIALĂ WEST BANK S.A.
acordă dobânzi avantajoase la depozitele la termen ale persoanelor fizice

LIMITA DE JOS

La zece decenii de la revoluția din decembrie 1989 nivelul de trai al românilor a scăzut cu aproape 50 la sută. Din veniturile mereu micșorate, cetățeanul mai poate cumpăra astăzi abia jumătate din cantitatea produselor posibil de achiziționat în toamna anului 1990. Reducerea drastică a nivelului de trai este cea mai clară dovadă a incapacității administrației românești de a scoate țara din criza adusă de comunism. Deținătorii puterii postdecembriste, oamenii politici ridicați după căderea dictaturii, s-au dovedit incapabili să se ridice la înălțimea misiunii încrederii cu care au fost investiți de societate. Preocupați cu prioritate de rezolvarea propriilor interese și doar în treacăt de cele ale țării, guvernanții noștri - indiferent de ce parte a baricadei s-au situat din punct de vedere politic - s-au dovedit incapabili să administreze eficient o economie dominată de giganți industriali nerentabili. An de an, lună de lună, moneda națională s-a tot devalorizat în raport cu valuta americană, făcându-l pe român tot mai sărac.

Dacă în alte perioade istorice am dat vina pe alții - cândva pe turci, apoi pe austrieci sau pe germani și în final pe ruși - în ultimul deceniu ne-am condus exclusiv după capul nostru. Nimeni nu s-a amestecat în treburile noastre interne, nimeni nu ne-a încălcat suveranitatea, nimeni nu ne-a subjugat economic, așa cum pretindem că s-a întâmplat de-a lungul istoriei cu noi. Am procedat așa cum am crezut noi că e mai bine, ne-am condus după cum ne-a tăiat capul. Am reformat economia dând întreaga avere a țării pe mâna câtorva infractori de mare calibru adunați de regimul Iliescu în cele două fonduri ale proprietății de stat și particulare, iar întreprinderile autonome comunale ori naționale le-am constituit în regii autonome și le-am oferit posibilitatea salariaților să le transforme în avere personală. În aceste unități s-au adunat rudele și prietenii, făcând neîncăpătoare birourile și fotoliile insuficiente pentru toți învârtiții. La fel s-au petrecut lucrurile în marile întreprinderi de stat și în băncile cu capital de stat, unde „aleșii" și-au acordat cu generozitate salarii de zeci și chiar sute de milioane de lei. De unde se puteau plăti asemenea salarii sfidătoare pentru muritorul de rând? Chiar din buzunarul muritorului de rând, a plătitorului de taxe și impozite. Și de pe spinarea miilor de întreprinzători particulari covârșiți de birurile și amenzile puse pe spinarea lor. Sute de mii de întreprinzători particulari au fost obligați să se sacrifice muncind pe brânci și riscându-și adeseori agoniseala de o viață pentru un credit bancar.

ȘTEFAN TABUIA

(Continuare în pagina 4)

Un veac și jumătate cu EMINESCU

PORTRETUL DIN PORTRET

„Astfel încăput pe mâna a oricărui, te va drege,
Răle-or zice că sunt toate câte nu vor înțelege...
Dar afară de acestea, vor căta vieții tale
Să-i găsească pete multe, răutăți și mici scandale -
Astea toate te apropie de dânșii... Nu lumina
Ce în lume-ai revărsat-o, ci păcatele și vina,..."

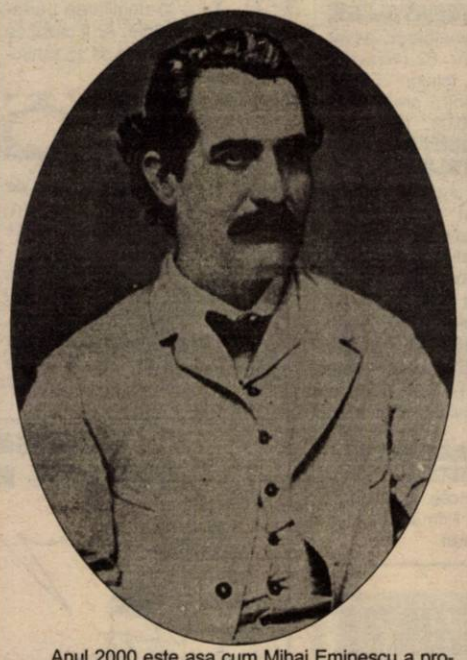

Anul 2000 este așa cum Mihai Eminescu a profețit că vor fi secolele ce-i vor urma:

De a vieții lor enigmă îi vedem pe toți munciți,
Făr-a ști să spunem care ar fi mai nenorociți...
Unul e în toți, tot astfel precum una e în toate,
De asupra tuturora se ridică cine poate,..."

Poetul e viu ca-ntotdeauna, admirat cu superficialitate și contestat cu mediocritate. Fără-ndoială, însă, că în secolul care a trecut, un secol și mai bine, de la trecerea sa în eternitate s-au scris biblioteci întregi, cărți și studii al căror obiect este marea sa operă. Lucrări trudnice, care s-au străduit spre a desluși miezul operei, profunzimile gândului poetic și strălucirea singulară a imaginii poetice. Evidența nu împiedică, cu toate acestea, minți luminate să citeze tocmai în aceste zile în mod eronat al doilea vers din cele ce urmează:

Iar dasupra tuturora va vorbi vrun mititel,
Nu slăvindu-te pe tine... lustruindu-se pe el.

scriind în loc de pronumele personal de persoana a treia singular, genul masculin, forma de plural a acestui pronume, împotriva claritățiisensului și a rimei. Tocmai în fruntea editorialului „României literare".

Oare pe câți dintre cei care de-a lungul timpului au angajat și s-au angajat în dispute „eminesciene", pe câți dintre cei care la aniversări festive s-au lustruit vorbind „dasupra tuturora" i-a interesat într-adevăr viața și opera poetului, învățămintele ce prea ușor s-ar putea, altfel, deduce din acestea pentru un întreg popor bătut de toate furtunile istoriei? Poate pe nici unul, deoarece ei erau mai mult preocupați de propria lor persoană „publică", în timp ce adevărații exegeți au trudit în modestie, fără a se strădui cu orice preț să fie băgați în seamă. De aceea o mare majoritate a „cititorilor" s-a îmbătat cu truisme, clișee de limbaj etc., iar raportările la studii și monografii, cum ar fi cele ale lui T. Maiorescu și G. Călinescu, ocolind cel mai adesea substanța, au fluturat cu inocentă deșănțare introducerea și acordul final ca pe niște lozinci. De aici până la insinuările unor inși incapabili de a elabora o adevărată doctrină politică și ale altora incapabili de a elabora o poetică a mai fost doar un pas, aceștia arătându-se repede dispuși a se aureola în cei mai recenți detractori ai lui Mihai Eminescu. Și unii, și alții mânați de aceeași „dulce" ignoranță.

PETRU M. HAȘ

(Continuare în pagina 6)

Numai poetul...

Lumea toată-i trecătoare.
Oamenii se trec și mor
Ca și miile de unde,
Ce un suflet le pătrunde,
Treierând necontenit
Sânul mării infinit.

Numai poetul,
Ca pasări ce zboară
Deasupra valurilor,
Trece peste nemărginirea timpului:
În ramurile gândului,
În sfintele lunci,
Unde pasări ca el
Se-ntrec în cântări.

Foto: ONORIU FELEA

O victimă a „Romtelecom"?!

PREȘEDINTELE PDSR, ION ILIESCU, VINE LA ARAD

Joi, 20 ianuarie, președintele Ion Iliescu va fi oaspetele județului Arad. Liderul PDSR va sosi în municipiul nostru de la Timișoara, iar la ora 10,00 se va întâlni la sediul PDSR Arad cu Birourile Executive (municipal și județean) ale organizației. La ora 13,00 se va deplasa la Pecica, unde se va întâlni cu primarul și cu locuitorii comunei. La 15,30 va avea loc o lansare de carte la Palatul Culturii, urmată de o întâlnire cu activul PDSR din județ și de o conferință de presă. După cină, președintele Ion Iliescu se va deplasa la Timișoara.

DORU SINACI

De luni Presiunea apei reci va fi mai scăzută
pag. 3

Pe strada, în cartierul și în localitatea ta se întâmplă multe lucruri interesante. Vrei să le cunoști, vrei să afli tot ce se petrece în jurul tău. Vrei să știi ce fac, dar mai ales ce nu fac autoritățile locale, cum te reprezintă cei pe care i-ai ales, cum sunt cheltuiți banii tăi. Vrei să fii zilnic bine și corect informat? Dorești un ziar în care să găsești răspuns la întrebările care te frământă?

ABONEAZĂ-TE LA ADEVĂRUL

■ Pentru luna februarie, prețul abonamentului este de numai 27.400 lei ■ Se pot face abonamente și pe trei luni, șase luni și un an ■ Abonații pot câștiga lunar 10 premii de fidelitate în valoare de o jumătate de milion de lei fiecare.

■ La sfârșitul anului, abonaților le vor fi oferite premii speciale în valoare de zeci de milioane de lei.

PENTRU ABONAȚI, ZIARUL COSTĂ DOAR 1053 LEI

UȘI ȘI FERESTRE DIN PVC ARMAT
GEAM TERMOPAN
Profile TROCAL Germania
SATLINE
Tel-fax: 251461
094 507211

CU TERRA CÂȘTIGI DE DOUĂ ORI!
TERRA
5 PREMII X 1.000.000 LEI
10 PREMII X 500.000 LEI
Premii de 10 milioane în fiecare lună cu produsele TERRA
Detalii în magazine.

Contor ZENNER®
Contorizare=ECONOMIE
2000 LEI / zi
Tel. 25.00.53, 25.09.55

● FERESTRE ȘI UȘI DIN ALUMINIU ȘI P.V.C.
STR. ROȘIORI 26 TEL/FAX: 289053
ALGLASS
● GEAM TERMOPAN ● FIRME ȘI RECLAME ● MOBILIER LA COMANDĂ
PIAȚA SPITALULUI BL. 1 D, TEL/FAX: 253868

CALENDAR

▼ Astăzi, Soarele răsare la ora 7 și 49 de minute și apune la ora 17 și un minut.

▼ Au trecut 15 zile din acest an. Au mai rămas 351 de zile până în 2001.

▼ **Praznicul zilei**: **Biserica Ortodoxă**: Cuv. Pavel Tebeul și Ioan Colibașul; **Biserica romano-catolică**: Sf. Pavel, primul pustnic; **Biserica greco-catolică**: Cuv. Pavel din Teba și Ioan Colibașul (sec. V).

A venit BARZA!

La Arad: Ardelean Paul Marius, Veszi Mark Robert, Kiss Sergiu, Iliuță Alex Dumitru, Pocioian Larisa, Iovuța Loredana, Czutar Ionela Andreea, Doroț Ioan Robert.

La Chișineu-Criș: Covaci Narcisa Cosmina.

La Ineu: Roșu Rareș.

La Lipova: Raicu Lenuța Alexandra, Medre Bianca Andreea, Țicală Rodica, Popescu Cristina Laura, Șoldan Corina Adriana, Stoian Bianca

METEO

Vremea va fi, în general, frumoasă. Cerul va fi variabil. Vântul va sufla, în general, slab.

Temperaturi maxime: +1 la +4°C; Temperaturi minime: -6 la -3°C.

Meteorolog de serviciu,
DĂNUȚ PETRU

AU PLECAT DINTRE NOI

Hiciu Maria (1946), Pop Roland (2000), Kiss Bela (1928), Markovits Livia (1926), Szilagyi Anna (1907), Gaica Ana (1927), Vlaicu Alexandru (1941), Kajdor Ludovic (1927), Crîznic Petru (1937).

PREȚUL AURULUI

BANCA NAȚIONALĂ. Pentru gramul de aur de 24K: prețul cu ridicata - 166.434 lei/g, iar prețul de achiziție - 149.790 lei/g. Prețuri valabile ieri.

PIAȚA NEAGRĂ - Aur 14 K cumpărare: 90.000 lei/g, vânzare: 100.000 lei/g. **Aur 18 K** cumpărare: 100.000 lei/g, vânzare 130.000 lei/g.

ACTUALITATEA CULTURALĂ

CINEMATOGRAFE

Dacia: Un tătic grozav (SUA) 9,30; 11,45; 14; 16; 18; 20

Mureșul: Hanuman (Franța/India) 10; 12; 14; 16; 18

Arta: Aventură în doi (SUA) 15; 17; 19

Sala mică: Învingătorii (SUA) 15,30; 18

Progresul: Cum să devii newyorkez (SUA) 17

din 16 ianuarie: Armageddon - Sfârșitul lumii (SUA) 17.

TEATRE

Teatrul de Stat Arad prezintă azi, 15 ianuarie 2000, la ora 18,00, spectacolul **„Capcana"** de Robert Thomas. Regia artistică Ion Văran, scenografia Ștefan Oroian.

Duminică, la ora 18,00, tot pe scena Teatrului de Stat Arad puteți urmări spectacolul cu piesa **„Tinerețe fără bătrânețe și viață fără de moarte"**. Regia artistică: Ștefan Iordănescu, scenografia - Doru Păcurar.

Teatrul de Marionete Arad prezintă duminică, 16 ianuarie 2000, ora 11,00, spectacolul cu piesa **„Spărgătorul de nuci"**. Regia - Cristian Pepino, scenografia - Cristina Pepino.

„ANUL EMINESCU"

În cadrul manifestărilor cultural-artistice prilejuite de Anul Eminescu, Teatrul de Stat Arad invită iubitorii de poezie la spectacolul extraordinar **„De limpede luna"**, azi, 15 ianuarie 2000, la ora 13,00, în Holul Sălii Studio. Intrarea este liberă.

SPECTACOLE

Casa de Cultură a municipiului Arad prezintă, în cadrul manifestărilor cultural artistice organizate cu prilejul anului Eminescu, spectacolul Eminescu „7 x 7", azi, 15 ianuarie, la ora 18,00, la care-și dau concursul trupa Art Studio și formația camerală 7 Pre Classics.

UTILITARE

• PIEȚE, TÂRGURI

Astăzi este zi de piață la Chișineu Criș, Lipova, Păncota, Felnac, Grăniceri, Hălmagiu, Moneasa, Pecica, Vărșand, Socodor, Șeitin, Vladimirescu, Zimandu Nou, Covăsânț. Târguri **săptămânale** se desfășoară astăzi la Lipova, Păncota, Hălmagiu, Moneasa.

• FARMACIA DE SERVICIU

În nopțile de sâmbătă spre duminică și duminică spre luni este de serviciu, cu program non-stop, **Farmacia 72**, B-dul Revoluției, nr. 80. **Tel. 254336.**

Farmacia **„Sinapis"**, Bd. Revoluției nr. 88, lângă Noul Stil, telefon 282369 și **„Noua Farmacie"**, strada Andrei Șaguna nr. 15, telefon **948**, este de serviciu cu program non-stop.

• CONSULTAȚII ȘI TRATAMENTE CU PROGRAM NON-STOP

Cabinetul „Apollonia", situat la parterul blocului din spatele Casei Albe (zona Gării), str. Miron Costin nr. 13, sc. A, ap. 1, tel. 251225, efectuează tratamente injectabile (intramuscular și intravenos), aerosoli, E.K.G., ecografie și analize laborator.

• CABINET STOMATOLOGIC

Cabinet stomatologic privat, Bd. Revoluției nr. 62 (vizavi de Biserica Roșie), telefon 256665, deschis zilnic între orele 8,00-12,00 și 14,00-20,00.

• URGENȚE STOMATOLOGICE

Serviciul de urgență stomatologică, situat pe strada Andreescu - vizavi de ieșirea de la Cinematograful Dacia - este zilnic deschis non-stop. Telefon: 253794. Cabinet stomatologic privat, Bd. Revoluției nr. 62, (vizavi de Biserica Roșie), telefon **256665**, deschis zilnic între orele 8,00-12,00 și 14,00-20,00, iar sâmbăta și duminica între orele 9,00-21,00.

• ÎNREGISTRĂRI ÎN CAZ DE DECES

În caz de deces, la Biroul de stare civilă de la Primăria Arad se pot face înregistrări.

„ADEVĂRUL" VĂ ASCULTĂ

La telefonul dimineții, 280.944, între orele 9,00 - 12,00

■ **Noroc cu parcul.** D-na **Kurecika Alexandrina** este indignată de atitudinea pe care a avut-o un șofer care și-a parcat mașina pe str. Clujului, la nr. 21. **„După ce mașina a staționat vizavi de casa mea un anumit timp, seara, în jurul orei 23,30 a pornit. Dar nu oricum. A intrat peste bordura parcului din fața casei mele, a rupt un stâlp și a intrat între doi pomi. Apoi a plecat cu farurile stinse, fără să pot să-i văd numărul."** Proprietara de la nr. 18, de pe strada Clujului, crede că dacă n-ar fi fost parcul, mașina s-ar fi izbit în casă și este indignată de atitudinea șoferului respectiv.

■ **În frig.** În numele mai multor părinți din Chișineu-Criș ne-a sunat d-na **Maria Ionescu**, str. Nuferilor, nr. 18, care s-a plâns: **„De trei zile elevii de la Liceul din Chișineu-Criș stau în frig. Cine e vinovat? Primarul sau directorul școlii. Liceul a fost dotat cu calculatoare. La combustibil pentru iarnă de ce nu s-au gândit?"**

■ **Direct la sursă.** D-na **Floare Giugan**, str. Ghioceilor, nr. 15, este așteptată la „Distribuția de gaze", str. I. Maniu nr. 82-84, unde să lămurească situația privitoare la plata gazului și a **„sumei cerute în plus"**.

Redactor de serviciu,
T. M.

ADEVĂRUL
COTIDIAN INDEPENDENT ARAD

Editor: S.c. ADEVĂRUL s.r.l. Arad
● COD FISCAL R 1681938 ● COD SICOMEX 19.604 ● CERTIFICAT J 02/1886 din 31 X 1991 ● COD SIRUES 020956601 ● ISSN 1220 - 7489

Redacția și administrația: 2900 Arad, Bd. Revoluției nr. 81. **Telefoane:** SECRETARIAT - **281802**, fax **280655, 280625**; ADMINISTRAȚIE - CONTABILITATE- **281797**; MICA PUBLICITATE - **210775**. MAREA PUBLICITATE - **280904**; CLUBUL PRESEI - **280989.**

Consiliul de administrație: DOREL ZĂVOIANU (președinte) **telefon 281802, 280625**; ȘTEFAN TABUIA (vicepreședinte) **telefon 210776**; MIRCEA CONTRAȘ (redactor-șef) **telefon 281802, 280854**; NICU COJOCARU (director comercial) **telefon 280904**; DOREL BARBU (contabil-șef) **telefon 281797.**

Colegiul de redacție: MIRCEA CONTRAȘ (redactor-șef); AUREL DARIE (secretar general de redacție) **telefon 281802, 280854**; MIRCEA DORGOȘAN (șef secție actualități); telefon **281855; 280003**; IOAN IERCAN (șef secție politică), telefon **280943**; DORU SAVA (șef secție social-economic), telefon **281738**; VASILE FILIP (șef secție cultură-învățământ), telefon **281855; 280003**; ALEXANDRU CHEBELEU (șef secție sport), telefon **281701**; SORIN GHILEA (șef secție tineret) **telefon 281855, 280003**; MARCEL CANCIU (șef secție foto), telefon **280943**; NICU COJOCARU (șef secție publicitate) telefon/fax: **280904.**

Tiparul executat la Imprimeria S.C. MEDIAGRAF S.A. ARAD, str. Feleacului F.N., telefon 250902, fax 250920.

Cotidianul „Adevărul" poate fi citit și pe **Internet** la adresa **http://adevarul.arad.ro**

PRIMĂRIA MUNICIPIULUI ARAD

Comunicat

Având în vedere prevederile Deciziei nr. 70/09.11.1999, din Ordonanța de urgență a Guvernului României nr. 63/98 privind energia electrică și termică, publicată în M. O. nr. 633/24.12.1999, art. 5 și art. 15, lit. „h" din contractul-cadru de furnizare a energiei termice.

Începând cu data prezentei, S. C. Arterm S. A. Arad NU va mai proiecta și monta cu titlu gratuit contoare de a. c. m. și încălzire la consumatorii casnici.

Operațiunea de montaj poate fi făcută de S. C. ARTERM S. A. Arad, în cadrul unui contract încheiat pe bază de deviz acceptat de solicitant.

HOROSCOP

Sâmbătă, 15 ianuarie

BERBECUL (21.03-20.04). Veți avea parte astăzi de niște probleme, căci stelele nu vă sunt momentan favorabile.

TAURUL (21.04-20.05). Cu elanul și hotărârea de care dați dovadă în această perioadă nu va exista nici o problemă căreia să nu-i faceți față.

GEMENII (21.05-20.06). Implicarea prea activă în probleme de serviciu a dus la neglijarea partenerului(ei) de viață. Ar fi cazul ca măcar în aceste zile să vă schimbați prioritățile.

RACUL (21.06-22.07). Azi soarele strălucește și pe strada dumneavoastră. Că e vorba de sentimente, de profesie sau de bani toate vă merg din plin. Profitați căci așa ceva nu se ivește în fiecare zi.

LEUL (23.07-22.08). Zeița Fortuna v-a luat sub aripa ei protectoare, astfel încât puteți fi sigur că nu veți avea nici un fel de probleme în această zi.

FECIOARA (23.08-22.09). Dacă nu sunteți atent (ă) vă veți lovi cu capul de pragul de sus.

MOCHETA
Arad, Piața Gării
Telefon 235221
Vinde și montează mochetă la prețuri cu o reducere de 10-20%

BALANȚA (23.09-22.10). Azi, planetele vă stabilesc anumite granițe, de aceea nu veți obține nimic fără luptă, dar aceasta o știți deja. Din fericire, în curând vor veni și timpuri mai bune și pentru dvs.

SCORPIONUL (23.10-21.11). Încercați să vă eliberați de stres cu ajutorul sportului. Financiar, totul e bine.

SĂGETĂTORUL (22.11-21.12). Trebuie să puneți lucrurile la punct în așa fel încât să nu mai aveți restanțe, doar așa vă veți liniști și vă veți bucura de armonia care domnește în cuplu.

CAPRICORNUL (22.12-19.01). Inteligența și talentul dvs. vă vor aduce numai succese. Cu toate acestea este recomandabil să vă mai temperați elocința.

VĂRSĂTORUL (20.01-19.02). Astrele vă îndeplinesc toate dorințele, ușurându-vă viața. Nu treceți nepăsător(oare) prin viața particulară, acceptați-vă sentimentele, căci dragostea e necesară, iar orele petrecute în doi, minunate.

PEȘTII (20.02-20.03). La orizont numai succese. Din păcate ele vor declanșa invidie și rivalități. Partenerul și prietenii vă vor ajuta să le depășiți.

IDENTIFICAȚI ȘI ÎNCARCERAȚI

În urma măsurilor specifice întreprinse de polițiștii arădeni au fost identificați și încarcerați în baza mandatelor de executare a pedepselor: **Covaciu Augustin**, de 21 ani, din Oradea, care are de executat 2 ani închisoare, pentru furt; **Draga Petru-Ioan**, de 23 ani, din Bârsa, condamnat la 6 luni închisoare, pentru furt; **Stoka Marius**, din Arad, care are de executat 5 ani închisoare, pentru furt și urmăritul local **Nicorovici Octavian**, de 21 ani, din Almașu, județul Sălaj, condamnat la 6 luni închisoare, pentru înșelăciune.

Doriți o viață mai excitantă și plăcută?
Vizitați SEX SHOP „EROTICA"
Arad, Str. Mărășești nr. 9/11
Telefon 094583341
(4114242)

S.C. „Adevărul" SRL nu-și asumă responsabilitatea pentru conținutul articolelor publicate, aceasta revenind în exclusivitate autorilor.

Echipa de serviciu
AUREL DARIE
-secretar de redacție.
Bianca Felea, Adela Homorâceanu, Ioan Leac, Dina Rujan, Ramona Vidulescu
– tehnoredactare computerizată.
Ioana Frățilă, Doina Jurcă, Aurica Telcian
– corectură.

CURSUL VALUTAR*

– VALORI ÎNREGISTRATE IERI, 14 IANUARIE 2000

Denumirea valutei	BNR	BCR		BRD		Banca Transilvania		Banca Agricolă		BIR		Bursa neagră	
		C	V	C	V	C	V	C	V	C	V	C	V
Dolar	18355	18270	18400	18200	18450	18250	18450	18200	18600	18100	18370	18200	18300
Marca germană	9623	9516	9775	9504	9732	9480	9690	9500	9670	9300	9675	9500	9600

După o întârziere de trei săptămâni

MILIARDELE CELOR „IEȘIȚI CU ORDONANȚA" AU AJUNS LA TREZORERIA ARAD

Deși guvernanții au promis că până pe 24 decembrie 1999, toți disponibilizații colectiv își vor primi plățile compensatorii pe luna decembrie, cu promisiunea au rămas oamenii.

Abia miercuri Bucureștiul a catadicsit să trimită banii la Trezoreria Arad. Dar, așa cum s-a obișnuit în lunile trecute, nu pentru toți cei 3036 de disponibilizați din județ ci doar pentru 2691 de persoane. Deocamdată, celor „ieșiți cu ordonanța" de la petrol, capitala trimițându-le.... „asigurări"!

Chiar dacă miliardele disponibilizaților au ajuns la Trezorerie, până vor intra la CEC și apoi se vor face programările, și implicit plățile o să mai treacă zile bune.

N.O.

În 19 ianuarie

DASCĂLII - ÎN GREVĂ DE AVERTISMENT

Cadrele didactice din învățământul preuniversitar au amânat cu două zile declanșarea grevei de avertisment.

Astfel greva de avertisment va începe în 19 ianuarie, durata ei fiind cuprinsă între orele 11,00 și 13,00.

GREVA GENERALĂ va începe în 24 ianuarie la ora 8,00.

„În cazul în care revendicările vor fi soluționate în urma negocierilor dintre sindicate și Guvernul României acțiunile revendicative vor fi sistate", ne spunea liderul Sindicatului Democratic din Învățământul arădean **Ștefan Baliță.**

O. B.

Din cauza „vacanței de iarnă"

2000 ANGAJAȚI DIN AGRICULTURĂ ȘI CONSTRUCȚII VOR ÎNGROȘA RÂNDURILE ȘOMERILOR

Ca urmare a notei comune semnate între Ministerul Muncii și Protecției Sociale și Ministerul Agriculturii și Alimentației, unitățile din agricultură pot scoate angajații în șomaj pe o perioadă determinată, (adică în lunile de iarnă).

Notă comună este valabilă din noiembrie '99 și până în aprilie 2000! Ținând cont de acest act normativ, 36 de agenți economici din județ au anunțat că vor să treacă în șomaj 1564 de persoane. Cel puțin despre această cifră se știa zilele trecute.

Din cei 1564 de oameni, la Agenția județeană de ocupare și fomare profesională - AJOFP au fost înregistrați doar 1059.

Pe lângă șomerii din agricultură, 10 agenți economici din domeniul construcțiilor și-au anunțat intenția de a trece în șomaj pe termen determinat 322 de muncitori din județ. Asta tot în baza unei note comune, cea între Ministerul Muncii și Ministerul lucrărilor publice.

Dacă la agricultori 2/3 din șomeri sunt înregistrați, în ceea ce privește construcțiile lucrurile stau mult mai rău în sensul că numai 10 persoane sunt luate în evidență!

„Noi sperăm ca pentru toți acești șomeri pe perioadă determinată (plus cei ce vor mai veni) să găsim banii necesari pentru a-i plăti la timp. Oricum, presiunea asupra fondului de șomaj va fi foarte mare" ne-a declarat dl. Ștefan Pascu, directorul executiv al AJOFP.

N. OPREAN

POLIȚIA PE SCURT

■ Poliția i-a identificat și-i cercetează în stare de libertate pe **Covaci Viorel**, 18 ani, și pe **Roșca Cornel,** 17 ani, ambii din Șepreuș, fără ocupație și antecendente penale care pe 12 ianuarie a.c., au fost depistați sustrăgând tulei de pe tarlaua lui David Teodor din localitate.

■ **Csomca Ioan**, 19 ani, din Curtici este autorul furtului comis în cursul lunii ianuarie a.c., de la Maria Cârpaci din Covăsânț, de la care a sustras suma de 50 DM.

■ Sunt cercetați pentru săvârșirea infracțiunii de furt: **Amoasei Nicolae,** 60 ani, **Amoasei Nelu**, 37 ani, **Amoasei Petru** 35 ani și **Amoasei Marcel**, 23 ani toți din Sălăjeni. S-a constatat că cei patru au sustras de pe marginea șoselei dale de beton, în valoare de 2.500.000 lei. Prejudiciul a fost recuperat.

■ Este cercetat pentru săvârșirea infracțiunii de distrugere **Lascu Cornel,** din Arad, care în dimineața zilei de 13 ianuarie a spart mai multe geamuri la barul S.C. EXTON SRL din Arad. Prejudiciul în valoare de 2.000.000 lei a fost recuperat.

De luni

PRESIUNEA APEI VA FI MAI SCĂZUTĂ

Regia Autonomă Apă-Canal anunță consumatorii casnici și industriali că datorită unei avarii existente la o arteră cu diametru de 1000 mm situată în zona străzii Renașterii colț cu strada Vrancei, începând de luni presiunea apei reci va fi mai scăzută decât de obicei. Această problemă va afecta zonele **Micălaca I, Subcetate, Aradul Nou, Sânicolaul Mic, Mureșel, Alfa** și o parte din **zona centrală**. De asemenea, odată cu începerea lucrărilor de reparații concentrația de mangan din apa potabilă va crește. Cu toate acestea apa distribuită la populația își păstrează potabilitatea putând fi consumată fără probleme după o decantare prealabilă.

S.G.

Ne-am interesat pentru dumneavoastră

ZONAREA ARADULUI

„Impozitul pe teren se stabilește anual în sumă fixă pe metru pătrat de teren, diferențiat pe zone în cadrul municipiului, în intravilan, după cum urmează: Zona A - 1360 lei/mp.; Zona B - 1050 lei/mp.; Zona C - 600 lei/mp.; Zona D - 300 lei/mp.". Textul mai sus relatat face parte din Hotărârea CLM nr. 288/29.11.1999, cu privire la indexarea impozitelor și taxelor locale pentru anul 2000.

Mai mulți cititori ne-au solicitat să publicăm în ziar care sunt străzile cuprinse în cele patru zone. Prin amabilitatea d-nei Viorica Graur - șefa Biroului Disciplină și Control în Construcții din cadrul Primăriei, suntem în măsură să vă facem cunoscută împărțirea pe cele patru zone.

Zona A

P-ța Gării (inclusiv) B-dul Revoluției-P-ța A. Iancu-str. Tribunul Dobra-P-ța Romană (inclusiv) precum și 10 m spre interiorul străzilor perpendiculare.

Zona B

Arterele de penetrație în municipiul Arad, Calea A. Vlaicu, str. Petru Rareș, Calea I. Maniu, Calea Timișorii, Calea Bodrogului, Calea A. Vlaicu, Calea Victoriei, str. Dorobanților.

Zona cuprinsă între str. Mărășești, str. Episcopiei, str. Vârful cu Dor, P-ța Pompierilor, P-ța Catedralei, str. Paroșeni, P-ța Sârbească, str. Trandafirilor, str. Remus, Splaiul Mureș și Bulevardul Revoluției.

Zona cuprinsă între str. Gen. Praporgescu, Canal Mureșel, Str. Krupskaia, str. Bihorului, Faleza Mureș, Splaiul Toth Șandor, P-ța Miorița, P-ța Soarelui, P-ța Fortuna, P-ța Agroalimentară A. Vlaicu.

Zona C

Zona cuprinsă între Făt Frumos, str. Poetului-Stadion UTA (inclusiv) până la intersecția cu C. A. Vlaicu. Zona cuprinsă între str. Diana-str. Predeal, str. Decebal, str. Libertății, str. Fânului, str. Cocorilor, str. Abatorului, str. Spitalului, până la intersecția cu C. Victoriei și str. Pădurii.

Zona cuprinsă între str. A. Șaguna, str. Condurașilor, str. Sabinelor, str. Mărului, Faleză Mureș, până la intersecția str. Remus, str. Trandafirilor, P-ța Sârbească, str. Paroșeni, P-ța Catedralei. Zona cuprinsă între str. Vârful cu Dor, str. Episcopiei, str. Mărășești și str. Andrei Șaguna, str. 6 Vânători, str. Rarău - centură, Calea Șiriei. Zona cuprinsă între Calea Radnei, str. Renașterii, str. Marginei, str. Batistei, până la calea CFR Micălaca.

Zona 3 Micălaca. Pod Decebal, str. Cetății până la B-dul Nicolae Titulescu (inclusiv) zona curprinsă între str. Cetății, str. A. Ipătescu, str. A.M. Gutterbrunn, str. Arinului și Calea Timișorii. Zona cuprinsă între str. Al. Sahia, str. Constituției, str. Posada și Calea Timișorii, str. Ștefan cel Mare, str. Fadeev, str. Flacăra, str. Stejarului.

Zona D

Zona cuprinsă între str. Câmpurilor, str. Păcurarilor până la str. Poetului, str. Făt Frumos-Calea A. Vlaicu (exclusiv). Zona cuprinsă între str. Turdei, str. Agricultorilor, centură până la str. Poetului (exclusiv), str. Ovidiu, str. Cedrului, str. Sălcuța - până la str. 6 Vânători (exclusiv), cale CFR, canal Mureșel, Calea Radnei, str. Rareș. Zona cuprinsă între str. Marginei, str. Digului, Calea I. Maniu până la str. Renașterii. Zona cuprinsă între str. Abatorului - str. Spitalului - str. A. Șaguna-str. Condurașilor - str. Pădurii, exclusiv str. Dorobanților. Zona cuprinsă între str. Gladiolelor, str. Economului, str. Spicului, str. Armoniei până la calea CFR spre Sîmpetru German și Calea Timișorii (exclusiv), str. Coasei, str. Nucului, str. Vântului, str. Iasomiei, str. Căprioarei până la str. Arinului, str. Sahia, exclusiv str. Ștefan cel Mare. Zona cuprinsă între str. Țichindeal, str. Orizont, str. Libertății, str. E. Murgu (inclusiv) până la str. Pădurii, str. Cocorilor, str. Fânului, str. Decebal până la str. Diana (exclusiv).

SORINA AMBRUȘ

POLIȚIA PE ȘOSELE

În puncte fixe și pe trasee polițiștii au testat și verificat 1.483 autovehicule în trafic, și ca urmare s-au reținut 4 certificate de înmatriculare pentru defecțiuni tehnice, s-au aplicat 115 amenzi pentru încălcarea Legii circulației, în valoare de 9.340.000 lei. De asemenea, au ridicat în vederea suspendării 3 permise de conducere, din care unul pentru conducere sub influența băuturilor alcoolice. Este cazul lui **BOLCAȘ DANIEL** din Nădlac, cu autoturismul 6-AR-3285.

INVESTIȚIILE REGIEI DE APA-CANAL SE MĂRESC CU... 2 MILIOANE DOLARI

La începutul acestei săptămâni conducerea RAAC Arad s-a întâlnit la București cu reprezentanți ai Ministerului Mediului din Danemarca și ai BERD (Banca Europeană pentru Reconstrucție și Dezvoltare) pentru România în vederea demarării celei de a doua etape a proiectului de cooperare cu ministerul mai sus menționat.

În urma discuțiilor, partea daneză și-a reconfirmat participarea cu 2 milioane USD pentru realizarea obiectivelor prevăzute de cea de a doua etapă, respectiv: linia apei, linia nămolului, reconversie biogaz și monitorizare și automatizare. Valoarea totală a acestei etape a proiectului este de 15 milioane Euro. În aceste condiții studiul de fezabilitate a fost prezentat reprezentanților BERD în scopul obținerii de la această instituție a fondurilor de completare. În perioada imediat următoare conducerea BERD va lua o hotărâre în acest sens urmând să informeze regia asupra rezultatului.

În paralel cu aceste demersuri a fost contactat și biroul PHARE care prin programul ISPA acordă pentru proiecte de mediu fonduri nerambursabile reprezentând 60 % din valoarea totală a proiectului.

S. GHILEA

GRAV ACCIDENT DE CIRCULAȚIE

Joi seara, în jurul orelor 18,00, pe raza municipiului Arad, **Popescu Cristian**, din Arad, în timp ce conducea autoturismul AR-02-ZFU, din cauza neatenției în conducere, a trecut pe contrasens, tamponându-se frontal cu autoturismul AR-01-HDS, condus regulamentar de Pop Ioan din Arad.

În urma impactului, a fost grav accidentat Pop Ioan.

O timișoreancă

A EMIS O FILĂ CEC FĂRĂ A AVEA DISPONIBILITĂȚI ÎN CONT

Poliția o cercetează în stare de libertate pentru săvârșirea infracțiunii de înșelăciune și falsificare de monedă pe **Severin Marinela**, 39 ani, din Timișoara. Aceasta, în calitate de asociat la **SC SEVERIN INTERSIV TRADE SRL** Timișoara, a ridicat marfă de la **S.C. ARCONSERV S.A.** în valoare de 43.000.000 lei pentru care a emis o filă CEC fără a avea disponibil în cont.

TOTUL SE PLĂTEȘTE...

Printr-un comunicat primit ieri la redacție, serviciul de execuție bugetară din cadrul D.G.M.P.S. Arad atrage atenția agenților economici și persoanelor fizice care au încheiat contracte de asigurare.

Astfel, în baza prevederilor art. 12 alin. (1) din Legea nr. 130/1999 cu modificările și completările ulterioare, precum și conform Ordinului Ministrului Muncii și Protecției Sociale nr. 747/13.12.1999; comisionul pentru păstrarea, completarea, verificarea și certificarea legalității înregistrărilor în carnetele de muncă, se virează astfel:

■ La Direcția Generală de Muncă și Protecție Socială Arad în contul 50033519909 „Disponibil din mijloace extrabugetare ale ministerelor și unităților subordonate" deschis la Trezoreria Municipiului Arad, comisionul de 0,75% calculat la venitul asigurat prevăzut în contractul de asigurări sociale, pentru păstrarea și completarea carnetelor de muncă ale persoanelor care au încheiat contracte de asigurare cu Direcția Generală de Muncă și Protecție Socială Arad.

■ La Inspectoratul Teritorial de Muncă Arad (fosta Cameră de Muncă) în contul 500312337817 „Disponibil din mijloace extrabugetare ale ministerelor și unităților subordonate" deschis la Trezoreria Municipiului Arad, comisionul de 0,75% pentru păstrarea și completarea carnetelor de muncă și 0,25% pentru verificarea și certificarea legalității înregistrărilor efectuate angajatorilor de către Inspectoratul Teritorial de Muncă Arad.

Foto: ST. MAIAȘ

Gunoiul, sursă de hrană și ... agent termic pentru un nefericit din cartierul A. Vlaicu

Au tăiat cablul de la 13 semnale CFR

În urma măsurile specifice întreprinse de polițiști a fost indentificat și este cercetat în stare de arest preventiv, **Horga Ionel,** 43 ani, din Vinga, fără ocupație, cunoscut cu antecendente penale.

În noaptea de 12/13 ianuarie, acesta împreună cu **Șerban Larisa**, 23 ani, din Cluj, fără ocupație și antecedente penale, au tăiat 13 cabluri de cupru de la semnalele CFR. Prejudiciul a fost recuperat iar împotriva lui **Horga**, Parchetul a emis mandat de arestare preventivă pe timp de 30 de zile.

Bilanț la Parchet

PROCURORII ARĂDENI AU TRAS LINIE SUB ACTIVITATEA DE ANUL TRECUT

„Activitatea desfășurată în 1999 dovedește că nici un succes, în munca profesională în lupta împotriva fenomenului infracțional, nu se poate obține decât prin formarea unui spirit de echipă la toate organele cu atribuțiuni specifice, care se poate obține numai prin schimbarea mentalității și angajarea totală a responsabilităților cu care suntem investiți de lege" a declarat primul procuror al Parchetului de pe lângă Tribunalul Arad, dr. Simeon Murgu, ieri, la ședința de analiză a activității desfășurate pe 1999, de procurorii arădeni.

Lucrând cu o legislație incompletă și într-o continuă transformare și adaptare la noile realități sociale și economice care au generat noi tipuri de infracțiuni, cei 47 de procurori cuprinși în organigramele celor șase unități din Arad și județ au soluționat un număr de 5758 cauze, din care 1135 prin rechizitorii prin care s-a dispus trimiterea în judecată a 1672 inculpați (267 în stare de arest preventiv). Față de 1698 învinuiți au fost aplicate prevederile art. 18 indice 1 din Codul Penal (faptă fără pericol social).

Ceea ce este remarcabil este că peste 98% din cazurile instrumentate de poliție au fost soluționate de procurori, în trei luni de la sesizare (Media pe țară este de 70%).

Din datele statistice și operative înregistrate pe țară, rezultă că 1999 a fost anul în care, pentru prima dată după 1989 întreaga activitate a fost într-o ușoară scădere față de anul precedent. Cu toate acestea, activitatea procurorilor de la Parchetul de pe lângă Tribunalul Arad a crescut. Un alt aspect remarcat în raportul primului procuror a fost că în toate dosarele având ca obiect infracțiuni de omor sau alte infracțiuni cu violență, date în competența exclusivă a procurorului, în 1999, autorii au fost descoperiți. Mai mult, din cele 13 dosare de infracțiuni de omor comise de autori necunoscuți, aflate în evidență, unul a fost soluționat prin trimiterea în judecată a inculpatului, rămânând în „stoc" 12.

În 70 de dosare instanța a dispus achitări anulând propunerile Parchetului. Majoritatea acestora (51) instanța a considerat că faptele comise nu au gradul de pericol social al unei infracțiuni. Alte patru dosare au fost restituite pentru completarea cercetărilor. Parchetul de pe lângă Curtea de Apel Timișoara, organul ierarhic superior, susține însă soluțiile procurorilor arădeni și a cerut recurs în anulare împotriva acestor hotărâți.

La ședința de analiză a activității parchetelor arădene, în 1999, au participat procuror inspector Angelina Tufariu delegată din partea Parchetului Curții de Apel Timișoara, cu coordonarea activității județului Arad și șefii instituțiilor implicate în activitatea Parchetului.

DORU SAVA

PNL a împlinit zece ani

Ieri s-au împlinit zece ani de la înființarea PNL (mai exact, reînființarea, după revoluție). Cu această ocazie, la conferința de presă ne-a fost prezentată scrisoarea președintelui Mircea Ionescu Quintus. În opinia domniei sale, adoptarea de către Guvern a pachetului de legi **„care se bazează pe principiul liberal al relaxării fiscale... consacră PNL ca partid de guvernământ, puternic și capabil să influențeze deciziile cabinetului."**

● Al doilea document prezentat a fost un Comunicat al Biroului Permanent Central al PNL, care își manifestă **„satisfacția pentru modul în care funcționează cabinetul Mugur Isărescu".**

PNL consideră că două sunt primejdiile care ar putea impieta asupra bunei funcționări a Guvernului: caracterul electoral al acestui an și declanșarea mișcărilor sociale de către sindicate și alte segmente ale societății civile. Cu orice risc, PNL-ul este împotriva satisfacerii revendicărilor nejustificate.

Liberalii vor colabora cu Partidul Moldovenilor

Deputatul Gheorghiof ne-a pus la curent cu discuțiile de la ultima ședință a Biroului Permanent, axate pe: schimbările de la Ministerul de Finanțe; hotărârea lui Mircea Ionescu Quintus de a nu renunța la președinția Senatului; întâlnirea lui Valeriu Stoica cu Constantin Simirad, președintele Partidului Moldovenilor, în vederea unei colaborări la locale și perspectiva unei fuziuni în vederea alegerilor generale. Ca o curiozitate, Partidul Moldovenilor are organizații în mai multe județe, cum ar fi Brașov și Timișoara.

● Pe 19 ianuarie, toți președinții de organizații județene PNL se vor întâlni la București, cu ocazia depunerii celor 700.000 de semnături pentru modificarea Constituției.

S. TODOCA

LIMITA DE JOS

– (Urmare din pagina 1)

Din taxe și impozite luate cu japca de la întreprinderile particulare abia puse pe picioare, dar încă neconsolidate economic și financiar, a fost întreținută în huzur o șleahtă de tâlhari cocoțați în fotolii de manageri pe la întreprinderile de stat cu pierderi. Unde în lume s-a mai pomenit o asemenea anomalie, o asemenea nedreptate strigătoare la cer? Care popor din lume se mai lasă jefuit la drumul mare, pentru a întreține o bandă de escroci angajați în fabricile falimentare ale statului?

În vremea lui Văcăroiu am crezut că, fiind vorba despre un guvern format din nostalgici de stânga, susținerea unor întreprinderi păguboase pe spatele cetățeanului și ale întreprinderilor particulare poate fi măcar explicabilă dacă nu acceptabilă. De la neocomuniști nu ai ce să aștepți sprijin pentru întreprinderile particulare. Și nici să închidă mândria industriei socialiste din motive de (ne)rentabilitate, dar am crezut că odată cu venirea „capitaliștilor" din CDR marea anomalie națională a menținerii în funcțiune a unor întreprinderi nerentabile se va încheia. Democrații și creștinii din CDR ne-au promis că ne scapă atât de găurile negre ale industriei românești cât și de sacii fără fund în care se risipește vlaga unui popor supus la grele privațiuni. Ne-am înșelat! Fie feseniști, fie pedeseriști, pediști ori cederiști, toți o apă și un pământ. Toți s-au arătat preocupați să-și rotunjească câștigurile proprii, indiferenți la soarta țării și a cetățeanului. Din rândul oamenilor politici corupți s-au ridicat cei mai mulți îmbogățiți peste noapte. Indiferent de ideologie, indiferent de partidul politic din care fac parte, oamenii noștri politici au arătat o slabă condiție morală și o și mai slabă preocupare pentru scoaterea țării din criză. Așa se explică de ce dintre toate țările foste comuniste, doar în România s-a înregistrat o scădere continuă a PIB și o prăbușire constantă a nivelului de viață.

Cei zece ani de libertate deplină ne-au arătat cât se poate de clar că noi, românii, nu suntem capabili să ne conducem spre bunăstare generală și prosperitate. Speranța este să intrăm în Uniunea Europeană. Adică, să ajungem pe mâna străinilor. Altă scăpare nu este. Ei au și bani pentru investiții și specialiști pregătiți și instrumente pentru combaterea eficientă a corupției și hoției.

Tineretul PRM Arad „atacă" forurile superioare

Convenția Națională a Mișcării Studenților din PRM va avea loc la Arad, pe data de 4 martie, a anunțat, la conferința de presă de ieri, Mihaela Covaci, vicepreședinte OTRM și purtător de cuvânt. Se mizează pe o participare masivă a membrilor Comitetului Director.

● Deși OTRM Arad este una dintre cele mai puternice organizații din țară, Aradul este singurul centru zonal care nu are nici un reprezentant în Comitetul Director. Explicația este că la data alegerii acestuia, OTRM Arad avea doar patru luni de la înființare. Aproape sigur, la apropiatul Consiliu Național situația va fi normalizată, trebuind înlocuiți membrii Comitetului Director care au fost avansați la organizația mare. Argumentul arădenilor va fi (și) numărul de membri: peste 1.000.

Un proiect OTRM-OTPDSR: „Cina creștină"

În scurt timp, va fi semnat protocolul de colaborare între organizațiile județene de tineret ale PRM și PDSR. Prima acțiune comună de anvergură va fi „Cina creștină", menită să vină în ajutorul familiilor nevoiașe.

T. S.

Departamentul de Control al Guvernului va fi reorganizat

Departamentul de Control al Guvernului (DCG) va fi reorganizat, a anunțat premierul Mugur Isărescu.

Premierul a precizat că, prin reorganizarea DCG, vor fi definite în mod clar atribuțiile acestui departament, care se vor concentra pe controlul activității financiare a Guvernului, astfel încît acțiunile DCG să nu se suprapună cu cele ale altor instituții. În perioada imediat următoare va fi definitivată noua formulă de organizare a DCG, aceasta urmînd a fi făcută publică.

PENSIONARII AR PUTEA PRIMI PENSIA MĂRITĂ ÎN LUNA FEBRUARIE

Pensionarii ar putea primi pensia mărită în luna februarie, dacă Executivul va aproba în următoarele două săptămîni proiectul de Hotărîre de Guvern propus de Ministerul Muncii și Protecției Sociale privind acordarea indexării promise la sfîrșitul anului trecut, a declarat, vineri, ministrul de resort, Smaranda Dobrescu.

Conform Hotărîrii de Guvern de indexare a pensiilor, de anul trecut, în luna decembrie trebuia acordată o indexare de 2,3 la sută. Pentru că indicele de creștere a prețurilor l–a depășit pe cel prognozat, și anume inflația a fost de peste 50 la sută și nu de 35 la sută cum se estimase, MMPS a propus ca ultima indexare să fie ceva mai mare, de 4 la sută și nu doar de 2,3 la sută, astfel încît să se mai compenseze ceva din creșterea prețurilor. "În momentul în care ne–am prezentat cu proiectul de hotărîre, bugetul rectificat era deja încheiat și nu se mai putea prevedea această sumă care era de aproximativ 57 de miliarde de lei. Sperăm ca în această lună Guvernul să aprobe acest proiect", a explicat Smaranda Dobrescu. Ministrul Muncii a mai spus că, după ce va fi aprobat bugetul de asigurări sociale, se va începe recalcularea pensiilor, prevăzută în proiectul de buget.

"Această recalculare se va face etapizat, în cadrul constrîngerilor bugetare pe care le avem, începîndu–se cu pensiile cele mai vechi și continuîndu–se cu celelalte, astfel încît ele să fie mărite cu un procent important", a afirmat Smaranda Dobrescu. Ministrul Muncii a precizat că, deocamdată nu a fost aleasă varianta pe care se va merge, existînd 15–18 scenarii posibile în acest sens. Astel, a afirmat Dobrescu, unele dintre aceste scenarii prevăd atît recalcularea, cît și indexarea pensiilor, altele indexarea pînă la recalculare și apoi doar recalcularea, iar altele numai recalcularea.

"Vom alege însă acel scenariu care, pe de o parte, să corespundă bugetului aprobat, iar pe de altă parte, să fie cel mai echitabil pentru pensionari și care să conducă la acordarea unor pensii cît mai bune. Cel mai ieftin scenariu pentru realizarea acestui obiectiv privind recalcularea ar costa aproximativ șapte mii de miliarde de lei", a mai declarat Dobrescu. Ministrul Muncii a adăugat că va putea spune că MMPS dispune de aceste resurse doar după ce va fi aprobat bugetul asigurărilor sociale.

Pompierii în acțiune

CASA VECINULUI ȘI PURCEII - SALVAȚI DE LA PÂRJOL

Ieri, pe strada Andrei Șaguna, la nr. 228, a izbucnit un incendiu. Doar intervenția promptă a Detașamentului de pompieri militari Arad, care s-a deplasat îndată cu o autospecială de intervenție, a făcut ca pagubele să nu ia proporții.

În urma incendiului, a ars acoperișul șopronului, lemnele de foc și tuleii de porumb, pagubele fiind de 500.000 de lei. Totodată, a fost salvată casa vecinului și scroafa cu 10 purcei, valoarea bunurilor salvate fiind de peste 12.000.000 lei. Se pare că incendiul a fost provocat de un scurt-circuit la instalația electrică.

**

Tot ieri, la orele 12,30, Detașamentul de pompieri militari Arad, împreună cu Serviciul de pompieri civili al secției 1, a executat o aplicație tactică de stingere, la S. C. Astra S. A. - Vagoane Călători, scopul fiind testarea potențialului de intervenție în caz de incendiu.

I. F.

NOUL PLAFON DE GARANTARE A DEPOZITELOR BANCARE ALE CETĂȚENILOR

Noul plafon de garantare a depozitelor constituite de persoane fizice la băncile comerciale este de 54,764 milioane de lei pe deponent, față de 46,263 milioane de lei, cît a fost pînă în prezent.

Noul plafon de garantare reprezintă nivelul compensației ce se plătește de către Fondul de Garantare a Depozitelor în Sistemul Bancar pentru depozitele constituite de deponenții persoane fizice la bănci și care devin indisponibile, respectiv banca este declarată în faliment de justiție în cursul semestrului I al acestui an.

Plafonul de garantare se indexează trimestrial în funcție de rata inflației în semestrul anterior.

Cercetătorii americani au clonat o maimuță

Maimuța, cel mai apropiat "văr" al omului din regnul animal, a fost clonată pentru prima dată, a anunțat echipa de cercetători de la Centrul pentru primate din Beaverton, Oregon, informează AFP.

Puiul de maimuță, botezat Tetra, este prima primată clonată vreodată. Este vorba de o maimuță rhesus, o rasă folosită frecvent în experimente.

Tetra, care este perfect sănătoasă, a fost clonată pornind de la un sfert de embrion, o tehnică folosită numai în acest caz. Tehnica adoptată de cercetătorii americani permite crearea a numai patru maimuțe identice. Cercetătorii au folosit un embrion, așteptînd să formeze opt celule, pe care le-au împărțit apoi în grupuri de cîte două, pe care le-au plasat inițial în ovule fără conținut. Acest ansamblu a fost implantat apoi în uterul unor femele. Clonarea prin divizarea unui embrion duce la crearea unor micuți identici din punct de vedere genetic.

Tetra s-a născut după 157 de zile de gestație, fără nici un fel de problemă, iar echipa de cercetători americani așteaptă nașterea celorlalte exemplare. Printre acestea sunt și doi gemeni, care se vor numi Romulus și Rhesus.

Importanța acestei nașteri constă în faptul că animalul clonat este o maimuță, animal al cărui ADN este asemănător cu al omului în proporție de 98 la sută. Consecințele pe plan medical ar putea fi colosale. Producția de primate identice ar permite "furnizarea unor modele bolnave, pe care să se verifice eficacitatea unor terapii inovatoare".

La ora actuală se folosesc șoareci identici ca model pentru studiul bolilor umane. Unele afecțiuni inoculate pe șoareci nu au același efect ca la oameni. În alte cazuri de boli complexe, cum ar fi Alzheimer, șoarecii nu pot fi folosiți. Cercetătorii americani au amintit că medicina viitorului va trece la terapii realizate pornind de la gene și celule, care vor putea duce la "reconstituirea organelor afectate, a măduvei spinării sau la vindecarea diabetului". În acest domeniu, maimuțele identice sunt modelele cele mai sigure și mai potrivite pentru perfecționarea tratamentelor înainte de aplicarea lor clinică pe om.

CANDIDATUL PNR: COMPETENȚĂ, CALITATE UMANĂ ȘI IMAGINE

Interviu cu dl. TEODOR MARA, președintele Partidului Național Român Arad

– D-le președinte, care anume parte a electoratului o vizează PNR? Va rămâne cantonat în sfera electoratului naționalist, sau va încerca să atragă de partea sa și alte orientări electorale?

– În primul rând trebuie să precizez că ne bazăm pe un electorat propriu, prin aceasta înțelegând cel naționalist, dar care exclude atitudinile șovine sau extremiste. În ceea ce privește atragerea electoratului aparținând altor partide, inclusiv cele naționaliste, trebuie să precizăm că aceasta se face numai în măsura în care politica noastră națională este convingătoare pentru electorat și nu vom face acțiuni speciale pentru atragerea electoratului altor partide, fie la guvernare sau în opoziție, întrucât PNR a apărut după alegerile din '96 pe eșichierul politic și dorim cu tot dinadinsul să respectăm speranțele cetățenilor conform devizei: politica PNR este a treia cale.

– Și, totuși, veți avea adversari în PRM și PUNR care au avantajul că au un electorat câștigat înaintea apariției dvs. în politică. Mai există suficient electorat naționalist ca să aveți și dvs. suport electoral?

– Răspunsul este afirmativ, în sensul că există electorat suficient care să voteze PNR. Iar în ceea ce privește electoratul care îmbrățișează nu numai latura națională, ci întregul program economic și social pe care-l prezintă partidul nostru, sunt convins că acest electorat va fi alături de noi.

– Ați reușit în răstimpul de când ați întemeiat partidul să vă creați structuri și în teritoriu?

– Da. La această oră, structura organizatorică în teritoriu cuprinde peste 60% din localitățile județului, urmând ca în zilele următoare să încheiem organizarea partidului în județ.

– Ați întocmit listele cu candidații pentru consilieri și primari?

– Parțial aceste liste au fost întocmite și au fost discutate în ședința din 13 ianuarie a.c., de către Consiliul Județean, care va valida aceste candidaturi. În localitățile unde se constituie acum subfiliale, odată cu constituirea acestora se discută și posibilele candidaturi la aceste funcții. Evident, în aceste cazuri sunt discuții preliminare, urmând ca pe parcurs să ne convingem de calitatea celor propuși.

– Ce criterii promovați în alegerea candidaților?

– Criteriile care stau la baza alegerii candidaților sunt legate de competența profesională, de calitatea umană, de imaginea pe care o are candidatul în localitate.

– Ce șanse îi acordați d-lui Vasile Heredea în competiția pentru Primăria Aradului?

– Deși competiția va fi deosebit de grea, cred că dl. Heredea are șanse reale de a câștiga postul de primar. Speranța mea se bazează tocmai pe calitățile despre care vorbeam mai sus, pe disciplina pe care o poate impune în această instituție, pe talentul său organizatoric și nu în ultimul rând pe puterea sa de muncă. Toate acestea vor fi destul de convingătoare pentru electorat.

– Un rol deosebit în promovarea tuturor acestor calități de care vorbeați și, în general, în promovarea imaginii candidatului o are mass-media. Cum veți organiza campania electorală?

– Cu privire la acest aspect trebuie să scoatem în evidență de această dată, fără modestie, calitatea membrilor de partid. Aș remarca în acest sens contribuția a numeroase cadre universitare, a numeroși avocați, juriști, notari, care au experiență bogată în domeniul administrației publice.

– În ceea ce privește promovarea personalităților în partid, în afară de dvs. și de dl. Buzatu nu prea s-au remarcat alți membri de partid. Vreți să faceți surprize electoratului cu personalități pe care încă nu le-ați scos în luminile rampei?

– Cu siguranță, da. Nu numai că ele vor fi o surpriză, ci vor fi și oameni de care Aradul are nevoie. Sunt în special tineri, care nu au făcut parte din partide politice și care vor propune soluții constructive pentru administrația județului.

– Dvs. veți candida la vreo funcție în alegerile locale?

– Nu am hotărât nimic în acest sens, deocamdată, iar dacă o voi face, o voi face numai în interesul instituțiilor respective și a comunității, ținându-se seama de experiența mea în domeniu.

– Pe ce procente mizați la alegerile locale?

– Să zicem 15%, cu posibilități mai mari în anumite zone ale județului și chiar la nivelul municipiului Arad.

I. IERCAN

GÂNDITORUL POLITIC EMINESCU

Omagiem anul acesta, în 15 ianuarie, 150 de ani de la nașterea poetului nostru național, Mihai Eminescu, înzestrat să exprime sufletul jalnic sau mânios al unei mulțimi în primejdie de a fi strivită de puterile îndârjite ale lumii vechi, să învioreze cu vehemență, s-o împingă înainte arătându-i viitorul.

Patriot înzestrat, Eminescu a fost menit să dea expresia cea mai adâncă și mai înaltă simțămintelor și aspirațiilor poporului în care s-a născut, îmbărbătându-l atât în scrierile literare, cât și în cele politice, fixându-i vizionar imaginea unui viitor mai drept.

În scrierile sale politice, Eminescu a fost preocupat de problema unității și independenței naționale a poporului român. În viziunea sa, unitatea românilor era văzută ca o expresie firească a voinței lor, iar independența ca o sumă a vieții noastre istorice. Gânditorul politic Eminescu văzuse cu ce preț fusese cucerită independența și ce „târguri" făcuseră peste voința noastră **„negustorii de hotare ai Europei"**, în ochii cărora consolidarea unui stat național unitar al românilor în zona carpato-danubiano-pontică ar fi însemnat ștergerea unor părți însemnate din vechile lor privilegii hegemoniste în acest spațiu. De aceea anexarea sudului Basarabiei de către Imperiul țarist în urma Congresului de la Berlin din 1878 în schimbul Dobrogei, tot provincie românească, „negoț" făcut în capitala prusacă de către cele trei mari imperii, va repeta aceeași nedreaptă și crudă istorie, ceea ce a umplut de amărăciune și revoltă pe cel mai ilustru și mai drept mânuitor de condei românesc. Polemica cu „presa Europei" care pretindea că „negoțul" nici nu s-a făcut cu noi, ci între ruși și turci, de la care a fost luată respectiva provincie în 1882, Eminescu a făcut-o cu temeinice argumente, arătând că numele provinciei se trage dintr-o veche stirpe voievodală a Țării Românești - Basarabii iar cetățile zidite de Ștefan cel Mare Mușatinul sunt încă dovada acestui drept al nostru, izvorât din însăși legitatea istorică.

Lucrările **„Răpirea Bucovinei"**, **„Basarabia - pământ românesc, samavolnic răpit"**, **„Românii din afara granițelor țării și unitatea spirituală națională"**, **„Statul I. Funcțiile și misiunea sa"**, **„Statul II. Personalitatea statului și organele puterii"**, **„Chestiunea evreiască"**, sunt lucrări semnate de pana ilustrului poet, publicist, istoric, filosof și apărute recent în îngrijirea distinsului eminescolog Dimitrie Vatamaniuc în seria **„Documente revelatorii"** a Editurii Saeculum I.O. Ca și operele politice în două volume, o dovadă grăitoare a luptei continue a lui Mihai Eminescu pentru drepturile românilor din toate provinciile românești.

LUCILIA DINESCU

IMPOZITUL PE PROSTIE

Se spune că este suficient ca un prost să arunce o piatră într-o baltă, pentru ca apoi o mie de înțelepți să încerce să o scoată. Exact la fel s-au întâmplat lucrurile și în cazul ipoteticului cutremur previzionat de către Vergil Hâncu, cataclism care ar culca la pământ un sfert dintre clădirile patriei. Piatra mediatică odată aruncată a făcut valuri atât de mari încât România a ajuns în pragul psihozei: locuitorii din Vrancea și din București trăiesc zile de coșmar, edilii din zonele seismice se dau de ceasul morții pentru a fi la înălțimea catastrofei, fricoșii se gândesc să-și petreacă ziua de 15 ianuarie cât mai aproape de pământ și cât mai departe de blocuri, iar hoții își freacă palmele de bucurie la gândul că n-ar fi visat niciodată o astfel de situație în care atâtea apartamente să rămână nesupravegheate.

Dincolo de manifestările arătate mai sus, efectele pe termen lung sunt de-a dreptul dramatice. În primul rând, prețurile imobilelor din zonele respective au scăzut sub jumătate. Este suficientă lipirea pe poartă a celebrei „buline roșii", pentru ca apartamentul sau casa pe care o deții să nu mai valoreze, peste noapte, mare lucru. În al doilea rând, societățile de asigurări imobiliare se pare că au dat lovitura: dacă dorești să obții un credit girând cu imobilul, atunci societatea care te asigură îți va pretinde o sumă pe măsura potențialului cutremur.

Tableta zilei

Așa stând lucrurile, se impune o concluzie. Nu Vergil Hâncu se face vinovat de psihoza ce bântuie astăzi prin România, ci noi, credulii, care acceptăm jocul de Bingo în locul muncii, care răsturnăm guvernele cu bâta și cu lămpașul, care votăm pe jumătate și care ne bucurăm la orice promisiune venită de sus.

Ce-i drept, tot pe meleagurile noastre, Ion Creangă vorbea despre drobul de sare și despre prostia omenească...

DORU SINACI

LEGEA LUPU VA ÎNGROPA DEFINITIV AGRICULTURA ROMÂNEASCĂ

❖ Statul român va rămâne doar cu 300.000 de hectare de pământ, iar 500.000 de familii care trăiesc la țară nu vor primi nici o palmă de teren agricol.

❖ Acceptând ca instituțiile preuniversitare să facă și învățământ pe bani ministrul Marga încalcă Constituția României.

❖ Legea privatizării IAS-urilor este antinațională.

Conferința de presă organizată ieri de PDSR Arad i-a reunit în fața noastră pe câțiva reprezentanți de marcă în ceea ce privește agricultura și silvicultura județului Arad. Evident, tema conferinței a constituit-o promulgarea de către președintele țării, „cu sunet și lumină", a Legii Lupu. Senatorul Ion Bold ne-a prezentat câteva dintre efectele negative ale aplicării acestei legi. Astfel, senatorul arădean este de părere că redobândirea de către foștii proprietari a până la 50 de hectare de pământ nu va soluționa nici pe departe criza profundă pe care o traversează agricultura românească. **„În țările vecine, 70% din terenul agricol se exploatează în asociații bine constituite".** Mai mult **„actuala lege nu se va putea aplica pe fostele amplasamente".**

Dl. Mihai Duma, șeful comisiei pentru agricultură a PDSR Arad ne-a declarat că **„mai ales în zonele pomi-viticole legea Lupu nu poate fi aplicată fără a genera pierderi considerabile."**

După aplicarea acestei legi, statul român va mai deține doar 300.000 de hectare de teren agricol, în timp ce peste 500.000 de familii care trăiesc în mediul rural nu vor primi nici o palmă de pământ. În altă ordine de idei, legea prevede că acolo unde proprietatea nu va putea fi reconstituită, foștii proprietari vor fi despăgubiți. Pe drept cuvânt, senatorul Ion Bold se întreabă: „De unde?".

Dl. Alexandru Pîrv ne-a prezentat efectele aplicării Legii Lupu în silvicultură, iar primvicepreședintele Pavel Sîrbu a criticat dur noul ordin al ministrului învățământului în legătură cu drepturile unităților școlare din învățământul preuniversitar de a face „școală pe bani". **„Se încalcă grav Constituția României, care prevede că învățământul de stat este gratuit. Pe de altă parte, liceele de elită selectează elevii după criteriul performanței, nu după criteriul bogăției părinților. Sau am ajuns în situația în care nu mai putem susține financiar învățământul de stat?".**

În finalul conferinței de presă, senatorul Ion Bold ne-a declarat că Legea privatizării IAS-urilor („legea Mureșan") este antinațională. De ce? **„Deoarece prevede ca IAS-urile să fie scoase la licitație în întregul lor, nu pe ferme. Ce român cumsecade poate cumpăra un IAS?".**

DORU SINACI

Dialoguri politice în lumea satului

NU MAI POT! VOTEZ CU ILIESCU...

Alexandru Berci este consilier local la primăria din Ususău. Locuiește în Bruznic și a candidat pe listele MER.

– Mai faceți politică?

– Mai fac, dar nu alături de actualii guvernanți. M-am săturat! Nu mai pot și am să votez cu Iliescu...

– De ce? Este mai bun?

– Este! Cei care ne conduc astăzi ne-au adus la sapă de lemn. Nici pământul nu mai merită să-l lucrezi... Dacă vine Iliescu, măcar ai convingerea că nu te vinde pe nimic.

– Credeți că astăzi suntem vânduți?

– Suntem și vânduți și muritori de foame..

– O să mai candidați?

– Voi mai candida - așa cum v-am spus - pe listele PDSR-ului. Împreună cu primarul...

– Și primarul „merge" cu Iliescu?

– Și primarul! N-avem ce face. Trebuie să ne gândim și la cei mulți, la locuitorii satelor românești. Dacă nu merge agricultura, atunci nu merge nici industria și nici comerțul. Degeaba faci produse pe care nimeni nu poate să le cumpere.

DORU SINACI

ȘI PSM-UL REVENDICĂ „A TREIA CALE"

„Cea de a treia cale, care este calea socialismului democratic, ne aparține nouă, care am promovat-o încă de la înființare", a declarat Teodor Pătrăuță, președintele organizației județene PSM, la conferința de presă de ieri. Împotriva acestei căi este actualul guvern care nu face altceva decât **„să aștearnă covorul roșu pentru partidele din coaliție"** în vederea alegerilor locale. ● PSM-ul, zice Pătrăuță, a tot avertizat că „puterea își face de cap", dar nu a fost ascultat, nici la nivel central, nici la nivel local. Ca un exemplu, la Arad s-au alcătuit tot felul de comisii de selectare a managerilor, însă nici un reprezentant al opoziției nu a avut loc în acestea. ● În ceea ce privește pregătirea pentru alegerile locale, PSM-ul nu se poate lăuda că are liste în toate localitățile județului, însă are în majoritatea lor. **„La Conferința Națională din aprilie vom putea dovedi că avem candidați de primari și consilieri cu mari șanse de a câștiga și nu facem liste doar de dragul de a le face"**, a spus Pătrăuță. În ceea ce privește primăria Aradului, PSM-ul încă nu s-a hotărât dacă va prezenta un candidat propriu. Se va hotărî după întâlnirea partidelor de centru-stânga din data de 19 ianuarie, la care și-a confirmat participarea, în urma inițiativei Partidului Pensionarilor.

S. TODOCA

Conferință de presă PUNR

LA ARAD, VATRA ROMÂNEASCĂ NU EXISTĂ!

Ieri, la sediul PUNR Arad a fost organizată o conferință de presă la care au participat Ioan Moș, Emil Roman, Ioan Popa, Teodor Mihuț și Gheorghe Zgârdău.

Principalul subiect adus în discuție a fost recenta declarație a Vetrei Românești cum că în campania electorală va susține PDSR. Liderii PUNR Arad, au afirmat că este o greșeală a PDSR și a unor vetriști, iar adevărații membri ai V.R. vor sancționa prin votul lor PDSR-ul. **„Rolul V. R. nu este unul politic, iar la Arad ea aproape că nu există"** a declarat președintele Ioan Moș.

În încheiere, părintele Emil Roman a făcut scurte referiri la întâlnirea de la București a lui Romano Prodi cu șefii partidelor parlamentare, la care Valeriu Tabără, președintele PUNR, a propus scoaterea vizelor pentru cetățenii români și a cerut o transparență totală în ceea ce privește banii ce revin de la U.E.

Ș. POPESCU

UN VEAC ȘI JUMĂTATE CU EMINESCU

EMINESCU NU ARE NEVOIE DE FESTIVISM ȘI DE PREAMĂRIRE ULIȚARNICĂ

● interviu cu prof. univ. dr. GHEORGHE I. TOHĂNEANU, de la Universitatea de Vest Timișoara

– În ce constă actualitatea lui Eminescu acum, la un veac și jumătate de la nașterea sa?

– Cred că Eminescu a dat întregului neam românesc o mare lecție de omenie. Și ar mai fi simplitatea, lipsa de fățărnicie, de artificiu, de care avem atâta nevoie. Arta trebuie să aibă un caracter firesc, să fie lipsită de zorzoane și podoabe. În afară de asta, actualitatea lui Eminescu stă în faptul că este un adevărat iubitor al țării și al neamului. M-aș referi la felul cum vorbește el în **Scrisoarea III**, despre „iubirea de moșie", total diferit de contemporanii noștri. „Moșia" este la Eminescu furnicarul înaintașilor; moșia este la noi mai veche decât patria. Între moși și patrie există o corelație intimă; moșia este furnicarul moșilor care apasă asupra conștiinței noastre, iar patria este țara părinților, țara celor care ne-au premers.

– Ce credeți că s-a schimbat în percepția lui Eminescu după 1989?

– Poezia lui Eminescu are din ce în ce mai puțini cititori. Mi-a arătat astăzi un coleg ce au scris - în anonimat perfect asigurat de dascăli - o seamă de studenți întrebați ce postume ale lui Eminescu cunosc. Printre răspunsuri erau rânduite poezii antume. Am impresia că cei cărora li se adresa întrebarea nu știau exact ce înseamnă postum; ca să nu mai vorbesc de antum. De vină este în parte televiziunea, care joacă un rol extraordinar în lărmuiala epocii noastre. Televiziunea te desparte de text; e mult mai ușor de asimilat nu cultura, ci o spoială a culturii așa cum ne oferă televiziunea, în pilule ca la farmacie. Asta nu înseamnă cultură. În orice caz, cititorii lui Eminescu sunt, îndrăznesc să spun din câte știu, mai puțini ca odinioară. De vină suntem și noi, dascălii, în bună măsură. De vină cred că sunt și programele și manualele ministerului, care se percep foarte ciudat, sunt la cheremul vânturilor care bat în politică. Am auzit că și **Scrisoarea III** este pe cale de a dispărea din manuale. E păcat că o lecție de patriotism ca aceea a lui Mircea cel Bătrân este îndepărtată din manuale de teama de a nu suna strident anumitor urechi simandicoase.

– Cum apreciați încercarea revistei „Dilema" de a demizita imaginea de „poet național și universal" a lui Eminescu, încercare ce a stârnit o mulțime de polemici?

– În ceea ce privește demitizarea, cred că intervenția revistei este benefică. Dacă ne oprim aici. Dar multă lume a înțeles greșit această inițiativă, ca o tendință de a-l micșora pe Eminescu, ceea ce este prăpăstios pentru cultura noastră. Noi avem nevoie de oameni cu care să ne mândrim, și Eminescu este un ambasador al nostru, oricât ar fi el de netraductibil. Eminescu nu are nevoie de festivism, de preamărire ulițarnică, cum se procedează. Eminescu trebuie să ne însoțească în tot lucrul nostru. Dacă mă refer la mine și la generația mea, și la cele care m-au premers, noi ne înțelegem mai bine datorită lui Eminescu, pe noi înșine fiecare și pe noi ca neam mai ales.

– Vă mulțumesc foarte mult.

A consemnat
CĂTĂLINA LATU

PORTRETUL DIN PORTRET

(Urmare din pagina 1)

Astfel, în loc de a cultiva o imagine autentică a poetului, o imagine din care societatea românească să-și însușească îndreptările necesare, s-a perpetuat acea demagogie dintotdeauna, numită și opinie culturală. Posteritatea eminesciană a constat, din păcate, în afară de impresionanta disciplină care a devenit **eminescologia**, și din grupuri politice și stăpâniri care, străine de ceea ce este esențial eminescian, ca și de elementarul bun-simț cultural, să-l ia pe Eminescu drept argument pentru bâlbâielile lor politice. „Lăudători" și detractori deopotrivă.

În necrologul său din „Revista nouă", B. P. Hasdeu scria: „În toate epocele s-au văzut însă și de acele firi semețe, înalte, vrednice de solia ce le-a dat-o Dumnezeirea, cari niciodată n-au întins o mână cerșitoare către vreo mărire pământească, către acei ce uită că nu săracii spălau picioarele lui Isus, ci Isus a spălat picioarele săracilor. Așa poet a fost Eminescu." Toate generațiile ulterioare și-au pus și problema culpabilității societății în raport cu poetul. Problema a fost pusă și în sensul că felul de a fi al geniului ar exclude ideea de culpabilitate. Dar nici nu-și are loc aici termenul societate, fiecare societate având, în fond, autorități responsabile.

❖ ❖ ❖

Filmul scris al vieții lui Mihai Eminescu, așa cum poate fi el citit în romanul biografic datorat lui G. Călinescu, ne arată pe copilul Mihai ca pe un copil sănătos, care „trăia țărănește", înfiripând uneori cu un frate mai mare chiar jocuri literare:

Și el citia pe Robinson,
Mi-l povestia și mie;
Eu zidiam turnul Vavilon
Din cărți de joc și mai spuneam
Și eu câte-o prostie.

La școală este înregistrat având „părul negru, nasul potrivit, fața smolită." Colegilor de școală li se înfățișează „ca un băiețel mărunt și îndesat, pârlit la față de aerul de țară și foarte curățel." Dar, mai târziu, „incapabil să se supună unei discipline prea aspre." Capabil însă de a primi, de la un profesor sever, la istorie, cea mai bună notă, vorbind „despre tinerețile regelui Cyrus."

Nimeni nu va ști urmări asemenea lui o reprezentație teatrală. De-acum înainte limba română va fi cucerită graniță cu graniță. Vrăjit de frumusețea ei o va cuceri provincie cu provincie, pășind fără frică peste imperii, umblând mai mult pe jos, ca-n vremuri din vechime: „Zi de vară pân' în seară am tot mers, fără să stau de fel."

Este abia un adolescent, fără burse și alte mijloace. În odaia otelului „La Calul Alb" intră „un june ars de soare la față, în haine sărăcuțe și colbăite, cu două surtuce negre unul peste altul". Nu-i scapă nimic din vorbirea comesenilor, seminariști ardeleni. Notează ce i se pare mai deosebit: „Domnilor, eu sunt poet și vreau să-mi adun material." TE SALUT DIN INIMĂ, ROMA MICĂ!

Mereu „în surtucul de peruvian negru". Mereu cu capul în cărți. Imaginea i se poate vedea în scrierile de mai târziu: „Pe când colegii jucau cărți, râdeau, beau și povesteau anecdote care de care mai frivole și mai de râs, de Pepelea, de țigani, de popi, eu îmi mânam viața cu capul așezat în mîni, cu coatele rezemate de marginea mesei, neascultând la ei și citind...".

PRIBEAG ȘI SUFLEUR

La Arad, citim ceva mai departe că poetul ședea în cușca sufleurului numai într-o cămașă de noapte - din pricina zădufului - și fuma, în pauză, tihnit, dintr-o pipă. La București face poezii unei actrițe.

Poetul își formase deja o cultură temeinică. Peste tot biograful îi urmărește liniile, suprafețele, geometria antică a figurii. Și indiferența „asiatică". La Viena, află de la Ioan Slavici despre felul cum se plimba pe chei: „Călca rar, își ținea capul plecat și dat puțin la stânga...".

Trăia între „delicii" și „ascеză". Nu recunoștea niciodată că lucrează. Fericite și active i-au fost zilele la Viena. Cu preocupări dintre cele mai metafizice: **Moartea este stingerea conștiinței identității numerice. Dar identitatea numerică a unui individ nu este decât o frunză din miile de frunze-n generații...**

Tot la Viena, lui Jacques Negruzzi îi apare ca „un tânăr slab, palid, cu ochii vii și visători totodată, cu părul negru, lung, ce i se cobora aproape până la umeri, cu un zâmbet blând și melancolic, cu fruntea înaltă și inteligentă, îmbrăcat în haine negre, vechi și cam roase." Figură tipică de poet student.

❖ ❖ ❖

ÎN PATRIA RECUNOSCĂTOARE

Întors în țară Eminescu va fi bibliotecar, gazetar și, foarte puțină vreme, profesor. Va trăi sub Conservatori și sub Roșii. Locuiește mai mult prin casele altora, când nu schimbă diverse locuințe sărace. Dar faptul că trebuie să locuiască în case străine și să mănânce de pe mesele altora nu avea cum să flateze pe poet. Desigur, Statul n-avea timp pentru el. Iar gazetarului ce-i mai rămânea de făcut decât să scrie: „Ce caută aceste elemente nesănătoase în viața publică a Statului? Ce caută acești oameni cari pe calea Statului voiesc să câștige averi și onori, pe când Statul nu este nicăieri altceva decât organizarea cea mai simplă posibilă a nevoilor omenești? Ce sunt aceste păpuși, care doresc a trăi fără muncă, fără știință, fără avere moștenită, cumulând câte trei, patru însărcinări publice, dintre care n-ar putea să împlinească nici pe una în deplină conștiință?".

Ar fi interesant de făcut un inventar al bunurilor materiale ale poetului. Pentru că munca lui și roadele sale se cunosc.

❖ ❖ ❖

Într-adevăr, societatea în general nu avea de ce să fie culpabilizată, vinovat era numai Statul. Epuizat de muncă, bolnav, poetului nu-i surădeau deloc colectele publice. G. Călinescu îl compară pe poetul în ultimii ani ai vieții sale cu Iov. Iov locuind într-o odăiță la etajul al III-lea al unei case de raport din Piața Teatrului, dând într-un coridor întunecos.

Autoritățile județului Botoșani ezită să-i acorde un fel de pensie, de teamă să nu creeze un precedent (?)

A fost nevoie de aproape zece ani pentru ca statul să-i acorde lui Eminescu o pensie meritată. Dar să rememorăm și împrejurările: „În cele din urmă, la 2 aprilie 1888, mulțumită stăruințelor, Camera luă în considerare acordarea unei pensiuni de 250 de lei - nu fără 5 infame bile negre - pe care Senatul o admise abia la 23 noiembrie 1888, decretul fiind iscălit de rege la 12 februarie 1889, curmând epoca rușinoasă a colectărilor." (s. n.). Se vede că și atunci **camerele** românești erau bântuite ca-ntotdeauna de tot felul de priorități. Mai trebuia să treacă o lună, două, și poetul ar fi beneficiat de pensie post-mortem.

❖ ❖ ❖

Dar și-n perioada când „scria caligrafic litere asiriene și chaldee", și după aceea, cu toată melancolia sa explicabilă, poetul a păstrat o seninătate spirituală, o subtilitate de gândire.

Speculațiile sale „matematice", spre a dovedi „inepția" lui Macedonski, depășesc particularul și au valoare de generalitate. „Dacă progresul ar fi infinit și nu numai o repartiție inegală după timpi, Homer ar trebui să fie un măgar și Macedonski un geniu, și tocmai contrariul e adevărat...".

❖ ❖ ❖

În sfârșit, poetul se bucură acum de toate onorurile. Ministerul a decretat anul 2000 - Anul Eminescu. Dar care poeți sau dascăli de română din zilele noastre își pot îngădui un drum cu trenul în pelerinaj la Botoșani și la Ipotești, pentru că tot sunt cultura și învățământul „priorități"?

PROZA LITERARĂ EMINESCIANĂ

Cunoașterea prozei literare eminesciene ajută la limpezirea liricii. Înțelegerea creației eminesciene are contur numai privită în ansamblul formulelor textuale. Proza este lirică, poezia este liricoepică, textele literare ale lui Eminescu au fantezie, halucinație, titanism romantic, onirism, dantelării stilistice, stridențe lunare, îndrăzneli semantice ș.a. La fel ca și în textele lirice - mult mai cunoscute - , în prozele sale, există fantastic (**Avatarii faraonului Tla, Sărmanul Dionis**), mituri și fabulație (**Făt-Frumos din lacrimă, Poveste indică**), idei socratice (**Archaeus**), ironie romantică (**La aniversară**), satiră (**Aur, mărire, amor**), avânturi patriotice (**Geniu pustiu**), iubire serafică (**Sărmanul Dionis**), descrieri onirice, vibrație intelectuală, evaziuni spațio-temporale ș.a. Menționez că patru texte au apărut antum, **Făt-Frumos din lacrimă, Sărmanul Dionis, La aniversară, Cezara**, iar celelalte au rămas în manuscrise, inclusiv în **Caietele lui Eminescu** (44 la număr) cu peste 7000 de file, în urma cercetării cărora, Constantin Noica făcea **„introducerea la miracolul eminescian"**.

Basmul **Făt Frumos din lacrimă** (1870), având un model popular (**Sfât-Frumos din lacrimă**) este construit după tipicul speciei folclorice, dar are înzestrări eminesciene, cum ar fi lirismul, fabulația romantică și exprimarea tropică. În „vremea veche", când împărații mai purtau războaie de orgoliu și chiar Dumnezeu mai călca pământul, o împărătească tânără plângea cu lacrimi de văduvie cu atâta amar, încât ochiul icoanei mamei lui Dumnezeu scăpa o lacrimă rece pe care împărăteasa o supuse cu nesaț. Născu un fecior frumos, cu **părul bălai ca razele lunii**, care, crescând, deveni atât de voinic, încât plecă să se bată singur cu oștile împăratului vrăjmaș. Încheie cu acesta **frăție de cruce**, înlătură dușmanii (mama pădurilor, Genarul) și în final se căsătoresc cu fetele eliberate. Acțiunile se acumulează gradat, complicând intriga inițială, iar fantasticul popular abundă sfidând realul. Farmecul basmului este dat de calitatea comparațiilor suficient de poetice ca să nu fie banale și destul de simple și populare ca să nu fie metaforice. Totodată narația este liniară, cu intrigi bine potrivite, dezvoltate spre un punct culminant și un deznodământ limpede, realizat prin intervenția forțelor binelui în favoarea eroilor.

Interesul scriitorului pentru creația populară i-a stimulat inventivitatea, întrucât **Luceafărul** este desprins din **Fata în grădina de aur** (basm popular versificat de poet), poemul **Călin** constituie „file din poveste", adică din basmul popular **Călin Nebunul**, iar **Miron și frumoasa fără corp**, **Strigoii** ș.a. sunt frânturi poetizate din epica populară.

Povestea **Cezarei** se reconstituie din textele **Cezara** și **Moartea Cezarei**. Tânărul călugăr Ieronim se îndrăgostește fulgerător de Cezara, domnișoara râvnită de marchizul Castelmare. Chemărilor ei luciferice, i se răspunde cu o reținere genială. Ca să scape de sabia marchizului, Ieronim ajunge la mănăstirea veche de pe insula lui Euthanasius - un fel de rai pământesc, unde o întâlni totuși pe Cezara, adusă de valurile mării: **„Inima Cezarei începu să tremure, ea-ncepu să plângă și plângând, strângea sub sărutările ei gura tânărului amic, care, înlănțuit de brațele-i, își pierduse mintea..."**. Îmbrățișat într-o lungă sărutare, cuplul se adânci într-un somn adânc de moarte.

Un geniu fără iubire este pustiu („geniu pustiu"), iar lipsa iubirii nu poate fi compensată de nici-un elan patriotic sau moral. Toma Nour, simbolul geniului, din romanul **Geniu pustiu** (1905), are un vis sublim de dragoste pentru Poesis. Când va fi dezamăgit prin trădarea „brutală" a femeii, caută să-și alunge gândul morții, într-o activitate socială, agitată, patriotică. Va redeveni „pustiu" după înfrângerea revoluției pașoptiste (ardelene) și mai ales după aflarea împrejurărilor nefericite a morții lui Poesis. Se gândește la o moarte apoteotică „în ghețuri siberiene", spânzurându-se de lanțul razelor de lună: **„să-mi împletesc din razele lunei un lanț ca să mă spânzur de ele și să mor."**

Un text plin de poezie filosofică este al nuvelei **Sărmanul Dionis** (1873), în care geniul se refugiază în alt timp și în alt spațiu, prin intermediul visului magic. Într-un Iași din secolul al XIX-lea, trăia un copist atras de înclinații metafizice. Prin intermediul cărții lui Zoroastru, se transmută în timpul lui Alexandru cel Bun, întruchipându-se în călugărul Dan. În stare de vis, își închipuie visul de iubire (vis în vis) alături de **„îngerul blond ca o lacrimă de aur"** (Maria) într-un peisaj lunar. **Timpul și spațiul** au devenit ceea ce a voit sufletul. Ieșind din trupul său, prin intermediul magiei, Dionis se convertește într-un călugăr medieval, care, la rândul său, visează că trăiește în timpul lui Dionis, adică în viitor. Dan-Dionis se desprinde de propria umbră, călătorind și trăind într-un palat lunar, unde se lasă amăgit de puteri creatoare, deși cunoașterea Domei cerești îi este cu neputință. Recăderea în spațiu și timp, determinată de curajul gândului că el ar putea fi chiar Dumne..., coincide cu pedepsirea lui și trezirea din vis a sărmanului Dionis într-un neprimitor decor terestru.

Prin proza sa literară, Eminescu se află în plin romantism european.

ANTON ILICA

PREVIZIUNI ECONOMICE PENTRU ANUL 2000

În domeniul economic, anul 2000, chiar dacă este un an electoral, ar putea aduce prima creștere economică după trei ani de cădere, precum și o îmbunătățire a principalilor indicatori economici care să aibă în spate și o bază sustenabilă, care să se mențină și în 2001.

Este vorba, în primul rînd, de inflație, autoritățile sperînd înjumătățirea acesteia față de 1999. Balanța comercială va cunoaște un deficit mai mare decît în 1999, pe fondul reluării creșterii economice. Finanțarea externă va fi, probabil, mult mai mare decît în ultimii ani, ceea ca va contribui la sprijinirea finanțării autonome a contului extern.

Pe acest fond, cursul de schimb al monedei naționale nu va înregistra o cădere, ca în 1999, și s-ar putea situa chiar sub rata inflației. În prima parte a anului, evoluția cursului de schimb se va situa în jurul ratei inflației, urmărind evoluția acesteia, iar în cea de a doua parte a anului, cel mai probabil, se va utiliza cursul de schimb ca principal instrument pentru reducerea ratei inflației, iar cursul va înregistra o creștere extrem de redusă, respectiv o apreciere în termeni reali.

Principala problemă a României este datoria internă, care, din cauza creșterii exponențiale din ultimii trei ani, creează mari probleme de finanțare, întrucît nivelul economisirii din sistemul bancar a ajuns la un punct critic. Depășirea acestui punct depinde de finanțarea externă, pentru că cea internă a atins un punct maxim.

Relația cu Fondul Monetar Internațional ar putea cunoaște o îmbunătățire, în special în urma desemnării lui Mugur Isărescu ca premier. FMI va avea în atenție deficitul bugetar și va face presiuni asupra autorităților române ca acesta să nu scape de sub control.

Piața de capital va avea un an mai bun decît în 1999, în principal pentru că multe fonduri străine de investiții vor aloca bani pentru România. Totuși, investitorii vor fi extrem de selectivi în alegerea acțiunilor, ceea ce înseamnă că doar o parte dintre acțiuni vor înregistra creșteri semnificative.

În relația cu Banca Mondială, este de așteptat finalizarea negocierilor și semnarea acordului PSAL 2, în valoare de circa 500 de milioane de dolari. În același timp este de așteptat vărsarea celei de-a doua tranșe din acordul ASAL, de ajustare structurală a agriculturii.

2000 va fi anul în care FPS își va înceta activitatea, sub forma actuală, dar se va încerca găsirea unei soluții pentru înființarea pe structura actuală a unei alte entități, cel mai probabil un fond închis de investiții. Pînă în luna aprilie FPS va oferta toate societățile comerciale pe care le mai are în portofoliu, aproape 3.000 și va relua publicitatea pînă cînd va obține oferte pentru acestea.

Fondul Proprietății de Stat are în vedere semnarea, în luna ianuarie, a contractelor cu băncile de investiții care se vor ocupa de privatizarea societăților comerciale cuprinse în programul PSAL, încheiat cu Banca Mondială. Privatizarea efectivă a celor 63 de societăți va începe cîteva luni mai tîrziu și este posibil să nu se finalizeze în acest an.

Tarom se anunță drept cea mai importantă privatizare din sectorul de transporturi.

În domeniul turismului, privatizarea societăților de pe litoral se va finaliza în primele trei luni ale anului, urmînd ca întreg sectorul de turism din România să fie trecut în sectorul privat pînă la mijlocul anului.

Tot la începutul anului FPS urmărește privatizarea unor societăți ofertate în ultimele luni ale anului și pentru care se află în negocieri, cum ar fi Aerofina București, Aerostar Bacău, Letea Bacău, IAR Ghimbav.

Spre jumătatea anului este așteptată privatizarea a încă două bănci cu capital de stat: Banca Agricolă și Banca Comercială Română. Privatizarea Băncii Agricole va depinde de reușita restructurării băncii, respectiv salvarea ei. Procesul de privatizare a BCR este de așteptat să nască multe dispute, avînd în vedere existența unor opțiuni de menținere a unei bănci de interes național, în care controlul să nu fie acordat unui actionar privat.

Privatizarea Societății Naționale de Radiocomunicații este prevăzută să se încheie pînă la sfîrșitul anului 2000

Pentru începutul anului este prevăzută aplicarea celei de-a doua etape a restructurării CONEL care va însemna separarea activităților de producție, transport și distribuție a energiei electrice și divizarea lor în mai multe societăți. Această etapă se va finaliza în toamnă, cînd este planificată pregătirea pentru privatizare a unor societăți de producție și distribuție.

A doua etapă a restructurării Romgaz va urma modelul CONEL. În domeniul gazelor este prevăzută înființarea Autorității Naționale de Reglementare (ANRG), precum și promovarea Legii gazelor.

Energia electrică și cea termică se vor scumpi, din luna aprilie, ca urmare a aplicării cotei de TVA de 19 % acestor produse a căror cotă este în prezent zero

În prima parte a anului este așteptată finalizarea majorării de capital a Societății Naționale a Petrolului Petrom. Pentru privatizarea Petrom s-au primit cinci oferte din partea a patru firme și a unui consorțiu de firme românești.

În perioada ianuarie - iunie se vor organiza noi licitații pentru închiderea a 29 de mine nerentabile, cu fonduri în valoare de 24,5 milioane de dolari obținuți în 1999 de la Banca Mondială.

Pînă la sfîrșitul lunii februarie, Guvernul va definitiva strategia de dezvoltare economică pe termen mediu a României, convenită cu reprezentanții Comisiei Europene în procesul de aderare la Uniunea Europeană.

Strategia este în curs de elaborare de către experții români, cu sprijinul instituțiilor europene și internaționale, reuniți în cadrul unui Grup la nivel înalt și al unui Grup de lucru, și de către un Consiliu Consultativ cu o largă reprezentare politică, sindicală și a societății civile.

Data depunerii acestei strategii la sediul Comisiei Europene de la Bruxelles este 15 martie 2000.

O importantă finanțare este de așteptat să vină din partea Uniunii Europene, de circa 500 de milioane de euro, pentru proiecte de mediu, transporturi și protecție socială.

INFLAȚIE ȘI PARADOX

În 1999, rata inflației a atins pragul de 54,8%. Altfel spus, leul și-a mai pierdut jumătate din putere.

Potrivit Comisiei Naționale pentru Statistică în 1999, chiriile practicate de stat s-au majorat cu 371%.

Alimentele, în această perioadă de timp, s-au scumpit cu 36,7%. Comparativ cu nivelul inflației, prețurile nu au săltat atât de mult. Însă, trebuie să luăm în calcul și faptul că o familie cu salarii medii, cheltuie lunar, doar pentru hrană, circa două treimi din venituri. Practic, puterea de cumpărare scăzută a populației a condus la această relativă temperare a prețurilor mărfurilor alimentare.

Nu același lucru se poate spune despre produsele nealimentare. La acest capitol, prețurile au crescut cu 60,2%, cu zece procente mai mult decât rata inflației.

În schimb, ne-am ars la energie electrică, energie termică, gaze, poștă și telecomunicații, unde, în 1999, s-au înregistrat cele mai accentuate majorări, de peste 100%.

Față de decembrie 1998, un an mai târziu, energia termică era mai scumpă cu 140,9%, prețul gazelor s-a dublat, iar prețul energiei electrice a crescut cu 92,6%.

Nici serviciile telefonice nu sunt mai prejos, tarifele majorându-se cu 125%. Interesant este că și în raport cu dolarul, leul s-a devalorizat cu 50%, prețurile mondiale ale țițeiului, energiei electrice rămânând constante. Pe acest raționament ar rezulta că în mod normal și prețurile ar fi trebuit să urmeze aceeași traiectorie, adică una cu plus minus câteva procente față de rata inflației. Or, în unele cazuri acestea au depășit de câteva ori acest prag. De menționat că și în alte țări post-comuniste rata inflației și creșterea prețurilor sunt într-o directă proporționalitate. La noi, paradoxal, nu. Dar ce mai este un paradox, astăzi, în România? În schimb, avem găuri negre care s-au accentuat an de an, iar acum a sosit scadența. Ele trebuie acoperite. De unde? Din buzunarul contribuabilului...

G. CONSTANTINESCU

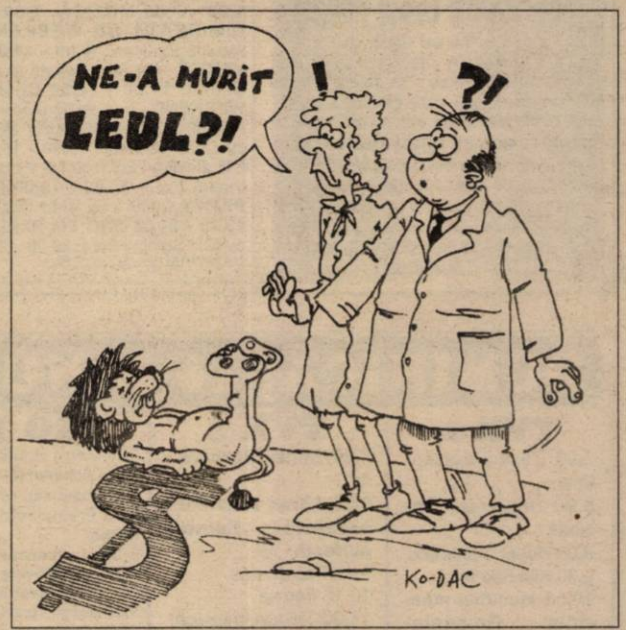

Criză financiară la Astra-Călători

MUNCITORII AMENINȚĂ CU OPRIREA LUCRULUI

Societatea Astra-Călători se confruntă cu o gravă problemă financiară. Criza afectează activitatea în societate, producția de vagoane fiind îngreunată de lipsa banilor. Problema are și implicații sociale. De mai mult timp, angajații de la Astra-Călători își primesc salariile cu întârziere. În decembrie, fiindcă nu și-au încasat banii la timp, muncitorii au ieșit în curtea societății, întrerupând lucrul circa două ore.

În aceste zile, angajații Astrei-Călători ar trebui să-și primească decontarea pe luna decembrie, însă ei sunt convinși că banii vor întârzia și de această dată. „Societatea nu are lichidități. Din această cauză, nu putem să ne apucăm de fabricarea altor vagoane și nici nu ne primim salariile la timp. Societatea a făcut și face în continuare intervenții la București pentru primirea banilor. Avem de încasat bani de la CFR și de la Metrorex. Avem pe stoc 3 vagoane AVA 200 și încă 3 finalizate în proporție de 90%. Un vagon costă 22 miliarde lei. Dacă am primi banii pe aceste vagoane, am ieși din blocajul financiar", crede Petru Ștef, liderul sindicatului din societate.

Sindicaliștii vor lua, zilele următoare, o hotărâre în ceea ce privește întârzierea salariilor. Ei se gândesc la câteva forme de protest. „Dacă se întârzie cu salariile până miercuri, s-ar putea să oprim lucrul", completează Ștef.

GERLINDE KNAP

La produsele de import

S-A MICȘORAT SUPRATAXA VAMALĂ

În ultimele zile ale anului trecut, Guvernul a hotărât reducerea, în acest an, a suprataxei vamale la importul pe bunuri. Astfel, de la 1 ianuarie, suprataxa este de 2% (față de 4%, cât era până la această dată), conform H.G. 1074/1999.

Suprataxa vamală la produsele de import a fost instituită în 1998. Ea se calculează la valoarea în vamă a bunurilor importate și se adaugă la taxa vamală datorată pentru aceste bunuri.

G. K.

S-A MAI VÂNDUT UN ACTIV ARCHIM: DISPENSARUL

La prima licitație din acest an, organizată pentru vânzarea activelor ARCHIM, au fost oferite zece active. Dintre acestea s-a cumpărat clădirea în care funcționa dispensarul societății. Pentru celelalte active, rămase neadjudecate, se va organiza o nouă licitație, în luna februarie, ne informează Nicolae Gherănescu, de la firma Expert S.A., reprezentantă a firmei-lichidatoare UPE.

G. K.

PRIVATIZAREA LA ÎNCEPUT DE AN

În primele zile din acest an, FPS Arad a scos la vânzare acțiuni deținute la patru societăți din județ. Astfel, au fost programate patru licitații, din care doar una a avut succes. Pentru Agromec Nădlac, Strung Lipova și SBC Lipova nu s-a depus nici o ofertă.

La societatea SBC Lipova, pentru procentul oferit, 23,89% - reprezentând valoarea terenului, au avut drept de preemțiune acționarii existenți, care însă nu au depus vreo ofertă. La licitația următoare pot participa și alți ofertanți.

Singura societate la care FPS Arad a vândut procentul deținut este Agromec Târnova. Licitația organizată în această săptămână a fost adjudecată de o persoană fizică.

G. KNAP

SC „BAZA ATELIERE ȘI TRANSPORT" SA ARAD

Str. Poetului Nr. 131/A, telefon: 273242; 289700

ANGAJEAZĂ:

- VÂNZĂTORI
- SUDORI ELECTRIC ȘI AUTOGEN
- LĂCĂTUȘI CAZANGII

(1287272)

ÎNDATORARE EXTERNĂ

Plafonul de îndatorare publică externă a României pentru anul 2000 se va situa, probabil, în jurul a 2,8 miliarde de dolari, a declarat, joi, purtătorul de cuvînt al Guvernului, Ionuț Popescu.

El a arătat că Executivul a adoptat, în ședința de joi, o ordonanță privind stabilirea plafonului de îndatorare publică externă a României pentru anul 2000, dar a precizat că "pentru acest plafon urmează să mai aibă loc o mică discuție".

În 1999, plafonul de îndatorare publică externă a României era de 3,1 miliarde de dolari.

TAXA BĂSESCU ȘI TRANSPORTUL LOCAL

Societățile și regiile de transport local ar putea fi scutite de plata taxei "Băsescu" aferentă mijloacelor de transport de pe liniile orășenești, urmînd ca această obligație financiară să fie achitată doar pentru liniile interurbane, conform unui proiect de act normativ discutat în cadrul unei întîlniri între sindicatele și patronatele din transportul local și reprezentanți ai Guvernului, a declarat, joi, pentru MEDIAFAX, Mircea Ionescu, președintele Federației Sindicatelor Transloc.

PANORAMIC ECONOMIC

AFACERI ROMÂNO -AMERICANE

Autoritățile române și guvernul american organizează, sîmbătă, la Washington, cu sprijinul Băncii Mondiale, o conferință de lansare a proiectului de crearea unei rețele a oamenilor de afaceri de origine română din Statele Unite și Canada, "Romanian-American Bussines Network", a informat, miercuri, Ministerul român al Afacerilor Externe.

La conferință participă 240 de oameni de afaceri de origine română, ambasadorii României în SUA și Canada, precum și ambasadorul Statelor Unite la București.

EXPORTURI

Exportul produselor textile și al țesăturilor românești pe piețele americane și canadiene se realizează, de la 1 ianuare 2000, fără licențe de export, în urma obținerii unei vize textile pentru Statele Unite și a unui certificat de licență pentru Canada, potrivit unui ordin al ministrului Industriei și Comerțului, Radu Berceanu.

PRIVATIZARE TAROM

Compania Tarom va fi privatizată prin vînzarea unui pachet de maximum 64% din acțiuni, proces care este prevăzut să se definitiveze pînă cel tîrziu în luna august a acestui an, conform contractului semnat, miercuri, între Ministerul Transporturilor și banca ABN AMRO Corporate Finance, desemnată consultant și agent de vînzare a Tarom.

Ministrul Transporturilor, Traian Băsescu, a declarat că, după privatizarea Tarom, statul român va păstra la această companie pachetul de control de 34% din acțiuni, ceea ce îi va permite să aibă un rol important la luarea deciziilor strategice.

SÂMBĂTĂ, 15 IANUARIE 2000

TVR 1

7,00 Știrile de sâmbăta asta
7,30 Omul de nicăieri - s., rel.
8,20 Odissea - s.
9,10 Desene animate
10,00 Acum poți afla
10,30 Vă place filmul?
11,00 Art-mania 2000 - Anul Eminescu - Cu Florin Iaru
12,00 Garantat 100%
12,45 Muzica da capo al fine
13,30 Lumea și noi
14,00 Arca Marinei
16,30 1999, an de excepție pentru sportul românesc
17,20 Teleenciclopedia
18,05 Mare schimbătoare - ep. 9
19,00 Baladă în gerar - poem cinematografic de Dominic Dembinski
20,00 Jurnal * Sport * Meteo
20,30 Contele de Monte Cristo - dramă, Franța, 1998, partea a II-a
22,20 Dr. Quinn - ep. 13
23,10 Jurnal
23,15 Săptămâna sportivă
23,25 Promontoriul groazei - thriller, SUA, 1962, cu Robert Mitchum, Gregory Peck, Telly Savalas

TVR 2

7,00 Santa Barbara - rel.
7,45 Dragostea, bat-o vina! - s.
8,35 Care pe care - rel.
9,15 Osia lumii
9,45 Lumea de mâine
10,15 Star Trek - Generația următoare - s.
12,00 Câinii pictați din Okavango
13,00 Eminesciana
14,00 Un înger adolescent - s.
14,30 Atlas
15,00 Știri
15,10 Santa Barbara - s.
16,00 Eminesciana - Studio deschis. Eminescu - ziarist. Invitați: Cristian Tudor Popescu, Ion Cristoiu
19,30 Știri
19,40 Primul val - ep. 10
20,30 Top TVR 2
21,30 Lumea vitezei
22,00 Fotbal: Meci din Campionatul Spaniei, în direct. În pauză Știri
0,00 TVM Mesager

PRO TV

7,00 Cartea virtuților - d. a.
7,20 Căpitanul N - d. a.
7,40 Superman - d. a.
8,15 Freakazoid - d. a.
8,30 Aventurile lui Sylvester și Tweety - d. a.
9,00 Tânărul Hercule - ep. 20, 21
10,00 Lois și Clark - ep. 55
11,00 Promotor
11,30 www.apropo.ro - Magazin de tehnologia informației
12,00 Profesiunea mea, cultura - talk-show
12,55 Știrile Pro TV * O propoziție pe zi
13,05 Prietenii tăi - ep. 106
13,30 Dharma și Greg - ep. 27
14,00 Generația Pro
15,00 Ce se vede - emis. de Ada Rosetti
15,30 Xena - prințesa războinică - ep. 73
16,30 Fete de bani gata - ultimul episod
17,00 Profashion
17,30 Monstrul apelor - thriller, SUA, 1996
19,00 Știrile Pro TV
19,30 Chestiunea zilei - retrospectiva săptămânii
20,00 Și mai morocănoși - comedie, SUA, 1995, cu Walter Matthau, Jack Lemmon, Sophia Loren
22,00 Echipa condamnaților - ep. 1
23,00 Hoffa - dramă, SUA, 1992, cu Jack Nicholson, Danny de Vito, Armand Assante
1,15 Pasiuni furtunoase - f. erotic

TV ACASĂ

5,00 Guadalupe - s.
5,50 Iubire sfântă - s., rel.
6,45 Dragoste și putere - rel.
7,15 Acasă la bunica - rel.
7,30 Căsuța poveștilor - rel.
8,10 Pentru iubirea ta - s., rel.
9,00 Înger sălbatic - s., rel.
9,50 Luz Clarita - s., rel.
10,40 Angela - rel.
11,30 Irma La Douce - f., rel.
14,00 Acasă la Felicia Filip - cu Ruxandra Săraru
14,30 Doctorul casei - emis. medicală
15,00 Mowgli - desene animate
16,00 Fotbal II Calcio, în direct
17,55 Vremea de acasă
18,00 Micuțele doamne - s.
19,00 Floare de aur - s.
20,00 Columbo: Din dragoste părintească - suspans, SUA, 1993
21,45 Călătorie fantastică - SF, SUA, 1966, cu Stephen Boyd, Raquel Welch, Donald Pleasance
23,30 Vremea de acasă
23,35 Motown Live 1999
24,20 Fotbal II Calcio - rel.

ANTENA 1

7,00 Kilimanjaro - doc.
8,00 Povești cu câței - doc.
8,30 Animal Show - s.
9,00 Nightman - s.
10,00 Casa de piatră
10,30 Roata de rezervă
11,00 Orient Expres cu Stelian Tănase - talk-show
13,00 Cu Țopescu de la A la infinit
18,00 Capcanele destinului - ep. 47
19,00 Observator
20,00 Scut uman - acțiune, SUA, 1991, cu Michael Dudikoff
22,00 Observator
22,30 Harry și Walter pleacă la New York - acțiune, SUA, 1976
0,00 Cowboy - western, SUA, 1958, cu Glenn Ford
1,45 Emmanuelle 6 - erotic, SUA, 1987

PRIMA TV

7,00 Emisiune pentru copii
11,00 Povești pescărești
11,30 Sport Magazin
13,00 Motor
13,30 Apel de urgență - rel.
14,00 Real TV - rel.
14,30 Dosarele Y - rel.
15,30 Camera ascunsă
16,00 Comisarul Rex - rel.
17,00 Celebri și bogați - s.
18,00 Focus * Sport * Meteo
18,30 Clip Art
18,35 Popular - divertisment
21,00 Cyborg - acțiune, SUA, 1989, cu Jean-Claude Van Damme
22,45 Clip Art - rel.
22,50 Focus
23,00 Show-ul de noapte
1,00 Sherlock Holmes și armata secretă - aventuri, SUA, 1942
2,30 Focus - rel.

TELE 7 ABC

8,00 Știri
8,10 Dintre sute de ziare
9,00 Țara spiridușilor
10,00 Practic la Tele 7
11,00 Lumea în clipa 2000
12,15 Documentar
13,00 Studioul Tudor Vornicu
17,00 Celebritate - ep. 132
18,00 Rendez-vous la Tele 7
19,00 Globetrotter
20,00 Telejurnal
20,45 Poveste din Brooklyn - dramă, SUA, 1945
22,30 Club ABC
0,00 Știri
0,20 Celebritate - s.
1,05 Rendez-vous la Tele 7
2,00 Globetrotter - rel.
3,00 Telejurnal - rel.
3,30 Studioul Tudor Vornicu

TV ARAD

7,00 Kilimanjaro
8,00 Știri TVA - rel.
8,30 Politica fără prejudecăți - rel.
10,00 Casa de piatră
10,30 Roata de rezervă
11,00 Orient Expres - talk-show
13,00 Stan și Bran
14,00 Unde a dispărut Compania a 7-a? - comedie, Franța, 1973
15,50 Ivanhoe - dramă istorică, SUA, 1982
17,30 Divertisment
18,20 Anunțuri
18,30 Știri TVA
19,00 Observator
20,00 Scut uman - acțiune, SUA, 1991
21,45 Anunțuri
22,00 Știri TVA - rel.
În continuare program identic cu Antena 1

TV INTERSAT

8,55 Deschiderea programului
9,00 Stryker - film, rel.
10,30 Muzică populară
11,00 Știrile Intersat
11,30 Enciclopedia pisicilor - ep. 2
12,30 Aventuri magice - film
14,00 Impact - rel.
15,30 Aventurierii - ep. 6
16,00 Academia prinților - film
17,30 Mock și Sweet - ep. 6
18,00 Haideți să ne jucăm! - ep. 32
18,15 Muzică populară
18,45 Știrile Intersat
19,20 Neon Rider - ep. 16
20,05 Mămica, detectiv particular - ep. 17
20,30 Muzică și film cu Alecu Chirită
22,00 Partea nevăzută - film
23,30 Știrile Intersat
0,00 Erotica
1,00 Închiderea programului

HBO

10,00 Franklin. Războinicii stelari - d. a.
11,00 101 dalmații - aventuri, SUA, 1996
12,45 Zâna Măseluță - comedie, SUA, 1997
14,15 Bărbații în negru - comedie, SUA, 1997
15,45 Emma - dragoste, SUA, 1996
17,45 Totul despre sex - s.
18,15 Vampirul din Brooklyn - comedie, SUA, 1995
20,00 Cinema - Noutăți din lumea filmului
20,30 Sfera - SF, SUA, 1998, cu Sharon Stone
22,45 Spawn - desene animate
0,30 Stargate - s.
1,15 Aproape eroi - comedie, SUA, 1998
2,45 Limbajul trupului - thriller, SUA, 1995

ATOMIC TV

7,00 Selector
10,30 Romanian Top 100 cu Oana
12,30 File de poveste: povestea videoclipului „Spune-mi" - Gaz pe foc
13,00 High Action Adrenalin
13,30 Cinematomic - rel.
14,00 K Lumea
16,00 Selector
18,30 Atomix cu Dinu - rel.
21,30 Febra - party music
22,30 Vibrații
23,30 Klub Bizzar
0,30 Insomnia

RADIO ARAD & RADIO CONTACT (99,1 MHZ)

5,00 - 8,00 LUPTA CU SOMNUL; 8,00 - 01,00 DIMINEAȚA DE WEEKEND CU RADIO ARAD; 10,00 - 11,00 BĂTĂLIA HITURILOR; 11,00 - 12,00 OGLINDA MILENIULUI; 12,00 - 15,00 VEST TOP; 15,00 - 16,00 FABRICA DE HITURI; 16,00 - 18,00 SUPER 50; 18,00 - 18,30 CHARHANAKER MUSIC; 18,00 - 19,00 RADIO MAGAZIN - DEUTSCHE WELLE; 19,00-19,30 BUNĂ SEARA, ARAD! ; 19,30-20,00 VIAȚA SPIRITUALĂ; 20,00 - 22,00 ZYX MUSIC; 22,00 - 5,00 PÂNĂ MÂINE DIMINEAȚĂ

RADIO PRO FM (92,1 MHz)

1,00 - 7,00 MUZICĂ; 7,00 - 10,00 DIMINEAȚĂ DE WEEKEND - cu Flavius Esnican; 10,00 - 11,00 CINÉ-VERITÉ - cu Ada Rosetti și Augustin Sbînță; 11,00 - 14,00 CheFACI ÎN WEEKEND - cu Vali Bărbulescu; 14,00 - 16,00 TOP 30 AIRPLAY PRO FM - cu Cristi Schnebli; 16,00 - 17,00 PRO FM GREATEST HITS - cu Marius Vintilă (rel.); 17,00 - 19,00 PRO FM PARTY LINE - cu Vlad Craioveanu; 19,00 - 20,00 PRO FM EXPLORER - cu Niki Stanciu (rel.); 20,00 - 2,00 HOT PARTY MIX - cu DJ Mike

RADIO TIMIȘOARA

6,00 Ceasurile dimineții; 8,00 Muzică populară cu dedicații; 10,00 Pop matineu; 11,00 Gramofon; 12,00 Magazin sportiv hibernal; 13,00 Emisiune în lb. germană; 14,00 Emisiune în lb. maghiară; 15,00 Emisiune în lb. sârbă; 16,00 Actualitatea în 60 de minute; 17,00 Jurnal în culori; 17,05 Viața literară; 18,00 Pe undele Europei; 19,00 Radiojurnal; 19,15 Izvoare fermecate; 20,05 Călătorie în lumea poveștilor; 20,15 Întâlnire cu muzica; 21,00 Curierul de seară
Știri: 6,00; 7,55; 10,00; 11,00; 12,55; 18,00; 20,00; 21,00; 21,55; Radio Jurnal: 7,00; 19,00.

RADIO SEBIȘ

6,00 Weekend matinal
8,00 Floarea din grădină - topul muzicii populare
9,00 La sfârșit de săptămână
12,00 Top 10 România
13,00 Clubul adolescenților
15,00 Astăzi te sărbătorim - muzică populară și dedicații muzicale
16,00 Top 21
18,00 Superstar week-end
19,00 La mulți ani! - dedicații muzicale
0,00 Night Hits 21

DUMINICĂ, 16 IANUARIE 2000

TVR 1

7,00 Ceasul deșteptător
8,00 Universul credinței
9,00 Desene animate
9,30 Kiki Riki Miki
10,55 Handbal masculin: România-Slovacia
12,30 Tezaur folcloric
13,30 De luni până duminică
14,15 National TV Bingo
16,30 Auto Club
17,00 Blankenese - s.
17,55 Spectacolul lumii văzut de Ioan Grigorescu
18,25 Trupa de șoc
19,00 Perechea potrivită
19,30 21 - cu Ștefan Bănică Jr.
20,00 Jurnal * Meteo
20,30 Duminica sportivă
20,40 Zodia VIP
21,40 Întrebări și răspunsuri - suspans, SUA, 1990, cu Nick Nolte
23,55 Jurnal
0,00 Pe față - talk-show

TVR 2

7,00 Santa Barbara - rel.
8,30 Alfred Hitchcock prezintă... Femeia perfectă - rel.
9,45 Pas cu pas
10,15 Ferma
11,00 Tip-top, mini-top!
12,00 Arca lui Noe
12,30 Desene animate
13,25 Tradiții
14,00 Un înger adolescent - s.
14,25 D'ale lu' Mitică
15,00 Știri
15,05 Santa Barbara - s.
16,05 Galele TVR 2 - Festivalul Internațional de Jazz, Brașov 1999 (II)
17,10 Povestirile operei „Andrea Chenier" de Umberto Giordano
18,15 Un secol de cinema: John Wayne (II)
19,30 Știri
19,40 Primul val - s.
20,30 Rose Hill - dramă, SUA, 1997
22,10 Verde de micul Paris!
23,05 Știri
23,10 Credo
0,10 Atlas - rel.
0,40 TVM * Mesager

PRO TV

7,00 Cartea virtuților - d. a.
7,20 Căpitanul N - d. a.
7,40 Superman - d. a.
8,15 Freakazoid - ultimul episod
8,30 Aventurile lui Sylvester și Teety - d. a.
9,00 Super Abracadabra
9,30 Meego - primul episod
11,00 Destine celebre: **Beria - Arma secretă a lui Stalin** - doc.
12,00 Profeții despre trecut
12,55 Știrile Pro TV
13,05 Prietenii tăi - s.
13,30 Dharma și Greg - s.
14,00 Prețul corect - concurs
14,30 Echipa mobilă
14,45 Premiul Nobel pentru pace 1999 - concert
15,45 Beverly Hills 90210 - s.
16,30 Super Bingo - Live
19,00 Știrile Pro TV
19,30 Salutări din Hollywood - dramă, SUA, 1990, cu Meryl Streep
21,30 Câmpul dragostei - dramă, SUA, 1991, cu Michelle Pfeiffer
23,15 Criminaliștii - s.
0,00 Jocul cu focul - erotic, SUA, 1997
1,30 Premiul Nobel pentru pace 1999 - concert - rel.
2,30 Beverly Hills - rel.
3,15 Prietenii tăi - rel.
3,45 Echipa mobilă - rel.
4,00 Prețul corect - s.
4,30 Școala de profesori - s.
5,00 Galactica - s.
5,30 Aripile pasiunii - s.
6,15 Aripile pasiunii - s.

TV ACASĂ

5,00 Guadalupe - s.
5,50 Acasă la români - rel.
7,30 Căsuța poveștilor - rel.
8,00 Micuțele doamne - rel.
9,00 Acasă la bunica
10,00 Floare de aur - rel.
10,45 Călătorie fantastică - f., rel.
12,25 Din dragoste părintească - rel.
14,00 Înger sălbatic - rezumatul săptămânii
15,00 Mowgli - desene animate
16,00 Fotbal II Calcio: Transmisiune directă
* Vremea de acasă
18,00 Micuțele doamne - rel.
19,00 Floare de aur - rel.
20,00 Acasă la români - muzică populară
* Vremea de acasă
21,30 O femeie independentă II - dramă, SUA, 1995, cu Sally Field
23,10 Motown Live 1999
24,00 Fotbal Anglia Premier League

ANTENA 1

8,00 Credința și viața
9,00 Animal Show - s.
10,00 Desene animate
10,45 Aventurile lui Sinbad - s.
11,30 Buni prieteni
12,15 Hoți fără voie și în permisie - comedie, SUA, 1930
13,00 Duminica în familie, cu Mihaela Rădulescu
17,30 Capcanele destinului - ep. 48, 49
19,00 Observator
19,50 TeleEurobingo show
23,00 Verdictul - thriller, SUA, 1998, cu Annette O'Toole
0,30 Drumul în viață - dramă, Olanda, 1989, cu Thom Hoffman
2,30 Aventurile lui Sinbad - rel.
3,15 Stan și Bran - rel.
4,00 Capcanele destinului - rel.
6,00 Credința și viața - rel.

PRIMA TV

7,00 Emisiune pentru copii
12,00 Vacanță a la Petrișor
12,30 Tradiții
13,00 De colo colo
13,30 Chic
14,00 Cinemagia
14,30 Balul - comedie, SUA, 1988
16,00 Detectivi de elită - s.
17,00 Celebri și bogați - s.
18,00 Focus
18,30 Clip Art
18,35 Inimi înflăcărate - dramă, SUA, 1992
20,00 Iubire ucigașă - thriller, SUA, 1991
22,15 Clip Art - rel.
22,20 Focus
22,45 Revista presei
23,00 Nadine Show - rel.
0,00 Sport Magazin - rel.
1,30 Cinemagia - rel.
2,00 Focus - rel.

TELE 7 ABC

8,00 Știri
8,10 Teleshopping
8,20 Țara spiridușilor - rel.
9,30 Domino - rel.
11,00 În justiție - rel.
12,00 Cântecul și casa lui
13,00 Ora unu a venit
15,45 Drumuri printre amintiri
16,15 Cutia muzicală
17,00 Forța destinului
18,00 Portretul unui artist
18,55 Pariul Trio
19,00 Dincolo de anul 2000 - doc.
20,00 Telejurnal
20,30 Documentar
21,00 Dintre sute de ziare
21,40 Pariul Trio
21,43 Loto
21,45 Christiane F - dramă, Germania, 1981
23,15 Arcub live
0,00 Știri
0,30 Drumuri printre amintiri - rel.
1,00 Ora unu a venit - rel.
3,30 Telejurnal - rel.
4,30 Forța destinului - rel.
5,30 Portretul unui artist - rel.

TV ARAD

7,00 Cowboy - f. rel.
8,00 Știri TVA - rel.
8,20 Anunțuri
8,30 Divertisment
9,00 Animal Show - s.
10,00 Desene animate
10,45 Aventurile lui Sinbad - s.
11,30 Buni prieteni
12,15 Stan și Bran
13,00 Duminica în familie
17,30 Muzică populară
18,20 Anunțuri
18,30 Știri TVA
19,00 Observator
19,50 TeleEurobingo show
În continuare program identic cu Antena 1

TV INTERSAT

8,55 Deschiderea programului
9,00 Academia prinților - film
10,30 Muzică populară
11,00 Știrile Intersat
11,30 Pasionați de animale
12,00 Muzică bănățeană
14,00 Muzică și film - rel.
15,30 Inelul morții - film
17,00 Intersat Sport Show
18,00 Kelly - s.
18,25 Desene animate
18,45 Știrile Intersat
19,20 Pentru moment - film
21,00 Eurocops - s.
22,00 Călătoria inimii - film
23,30 Știrile Intersat
0,00 Erotica
1,00 Închiderea programului

HBO

10,00 Hugo și Floyd - comedie, SUA, 1996
11,30 Avionul groazei - thriller, SUA, 1997
13,00 Un admirator fanatic - thriller, SUA, 1996
15,00 Hamlet - dramă, SUA, 1996
17,00 Prizonieri în Paradis - comedie, SUA, 1994
19,00 Mortal Kombat: Anihilarea - acțiune, SUA, 1997
20,30 Dragoste și război - dramă, SUA, 1997
22,30 Goana după cadou - comedie, SUA, 1996
0,00 Surorile Abbot - dragoste, SUA, 1997
1,45 Desene animate: **Spawn**

ATOMIC TV

7,00 Selector
11,00 Cybernet
11,30 Atomic Café - rel.
12,00 Reactor
12,30 Turnul Londrei - rel.
13,30 Hai Hui
14,00 Interactiv
16,00 Selector
18,30 Atomix cu Ina - rel.
21,30 Selector
22,30 Album show
23,30 Insomnia

RADIO ARAD & RADIO CONTACT (99,1 MHZ)

5,00 - 8,00 LUPTA CU SOMNUL; 8,00 - 8,30 VIAȚA SPIRITUALĂ; 8,30 - 10,00 ALBUM FOLCLORIC; 10,00 - 12,00 SFÂNTA LITURGHIE; 12,00-13,00 HIT INTREVIU; 13,00 - 15,00 WEEK-END ÎN DOI; 15,00 - 16,00 CONTACT FM; 16,00 - 17,30 DEDICAȚII MUZICALE; 17,30 - 18,30 RADIO COCKTEIL; 18,30 - 19,00 RADIO DEUTCHE WELLE; 19,00 - 19,30 BUNĂ SEARA, ARADI; 19,30 - 20,00 VIAȚA SPIRITUALĂ; 20,00 - 22,00 SEARĂ DE SEARĂ; 22,00 - 0,00 SPORT WEEK-END

RADIO PRO FM (92,1 MHz)

2,00 - 7,00 MUZICĂ; 7,00 - 10,00 MIC DEJUN LA PAT - cu Mihai Gurei; 10,00 - 11,00 AUTOSHOW - cu Nicki Stanciu și Dan Vardie; 11,00 - 14,00 CHE FACI ÎN WEEKEND - cu Vali Bărbulescu; 14,00 - 17,00 HEAT PRO FM - cu Cristi Schnebli; 17,00 - 19,00 MARIUS, GEORGE ȘI CELE 40 DE HITURI - cu Marius Vintilă și George Vintilă; 19,00 - 21,00 PRO FM LOVE LINE - cu Vlad Craioveanu; 21,00 - 22,00 DEEP BEATS - cu DJ Slick; 22,00 - 24,00 GAIȚELE DE LA MIEZUL NOPȚII - cu Viorel Gaită

RADIO TIMIȘOARA

6,00 Radioprogramul sătenilor; 8,00 Universul credinței; 8,30 Armonii corale; 9,00 Uniți sub tricolor; 10,00 Pop matineu; 11,00 Actualități, muzică, sport; 12,00 Duminica la prânz; 13,00 Emisiune în lb. germană; 14,00 Emisiune în lb. maghiară; 15,00 Emisiune în lb. sârbă; 16,00 Emisiune în lb. bulgară; 16,30 Emisiune în lb. cehă; 17,00 Emisiune în lb. slovacă; 18,00 Astra Română; 19,00 Radiojurnal; 19,15 Jazz Reflex; 20,05 Călătorie în lumea poveștilor; 20,15 Vă place opera?; 21,00 Curierul de seară
Știri: 6,00; 7,55; 10,00; 11,00; 12,55; 18,00; 20,00; 21,00; 21,55.
Radio Jurnal: 7,00; 19,00.

RADIO SEBIȘ

6,00 Week-end matinal
8,00 Viața spirituală
9,00 Cafeneaua duminicală
11,00 Show 21
12,00 Cu cărțile pe dos - talk-show
14,00 Duminica împreună
15,00 Astăzi te sărbătorim - muzică populară și dedicații muzicale
17,00 Cutia Pandorei
19,00 La mulți ani! - dedicații muzicale
20,00 Cutia Pandorei
0,00 Insomnii

RĂDUCIOIU S-A RĂZGÂNDIT

▼ Întrucât există unele speculații de dată recentă, ridicole și iresponsabile pe marginea așaziselor transferări ale Realului din Madrid, se impun câteva precizări. ▼ Jucătorii de care clubul regal s-a interesat într-adevăr în ultima vreme sunt N'Gotty (AC Milan), Uninho (Vasco Da Gama) și portarul Dida (Corinthians). ▼ Nici unul dintre fotbaliștii echipei spaniole nu se află pe picior de plecare. Accidentat grav, Anelka va sta pe tușă, în schimb, circa două luni. ▼ Marius Lăcătuș este tot mai aproape de FC Național, Mihai Stoichiță insistând să îl aibă în lot. ▼ După ce a declarat că nu dorește să joace la Dinamo, brașoveanul Buta a semnat, în cele din urmă, pentru „câini". Motivul schimbării îl reprezintă banii, Rapidul nefiind dispus să achite Brașovului cei 150.000 de dolari pe care Dinamo i-a virat deja în contul clubului de sub Tâmpa. ▼ Se naște, totuși, o dilemă: cum va fi primit Buta de suporterii liderei? ▼ Florin Răducioiu s-a răzgândit și nu mai vine în Ștefan cel Mare. Până la vară, blondul atacant rămâne în Italia, la Brescia, deci contractul cu Dinamo „cade". ▼Mircea Lucescu a afirmat public, în mod repetat, că ar fi împrumutat clubul Dinamo cu 300.000 de dolari. Declarația antrenorului echipei Rapid este întărită de

Bursa știrilor

fostul vicepreședinte al „albroșiilor", Petre Buduru și... dezmințită de președintele din acea perioadă, Vasile Anghel, care nu are informații despre împrumut! Se va face lumină în acest caz? ▼ Înaintașul Marius Luca a poposit în Peninsula Iberică, urmând să evolueze în „Segunda Division" la Getafe, grupare aflată pe locul 9 în clasament. Legitimarea stelistului a costat 50.000 de dolari. ▼ Valencia (deținătoare a trofeului), Racing Santander, Betis Sevilla și Mallorca au fost eliminate din Cupa Spaniei, în șaisprezecimi. Punctul de atracție al optimilor îl constituie confruntarea Real Zaragoza - Real Madrid. Meciurile tur vor avea loc pe 19 ianuarie, returul - în 2 februarie. ▼ Veteranul Lothar Matthäus (39 de ani), valorosul fotbalist al Germaniei, va începe în martie „aventura americană", sub culorile echipei New York Metro Stars. Pe vremuri, marele Franz Beckenbauer proceda la fel. ▼ La Australian Open, tenismanii noștri cam ies din cursă. Doar Cătălina Cristea a trecut de primul tur al calificărilor, Răzvan Sabău, Raluca Sandu, Andreea Vanc și Dinu Pescariu recunoscându-se depășiți de adversari. Speranțele noastre se mai leagă de Ruxandra Dragomir, Irina Spârlea și Adrian Voinea.

A. HĂRȚĂU

LUMEA VITEZEI PE PATRU ROȚI

Prima cursă a sezonului 2000 al Formulei 1 va avea loc în Australia peste aproximativ două luni. Pentru scuderiile participante, febra pregătirii noului sezon a început încă de anul trecut, toată lumea încercând să obțină performanțe cât mai mari cu noile monoposturi.

● Au început prezentările oficiale. Pe 10 ianuarie, la München, respectiv Londra, BMW Williams și Arrows Supertec și-au prezentat mașinile și piloții. Urmează, în ordine: Mild Seven Benetton (Barcelona - 17 ianuarie); BAR Honda (Londra - 24 ianuarie); Stewart-Jaguar (Londra - 25 ianuarie); Ferrari Maranello - 28 ianuarie); Benson & Hedges Jordan (Londra - 31 ianuarie); Sauber Petronas (Zürich - 2 februarie); McLaren Prost și Minardi nu au anunțat încă unde și când vor face prezentările. ● BMW Williams a semnat un contract de sponsorizare cu grupul de telecomunicații Reuter, pe o durată de trei ani. ● Taranosuke Takagi, pilotul echipei Arrows, va concura în acest an în Formula Nippon. Astfel, după 13 ani, Formula 1 rămâne fără nici un pilot japonez. La Arrows ar putea veni Tom Coronel sau Jos Verstappen. ● Jacques Villeneuve a renunțat la burlăcie, unindu-și destinul cu superba cântăreață australiană Danii Minogue. Ceremonia, restrânsă, a avut loc pe un iaht, în portul din Sydney. ● Eddie Jordan, patronul echipei care îi poartă numele, și-a demonstrat talentele într-un concert al trupei Boyzone, la Dublin. Invitat de Ronan Keating, șeful formației, Eddie Jordan a susținut un excelent recital la baterie.

DACIAN TODUȚA

MARADONA LA TRATAMENT

Un oficial canadian, Lloyd Axworthy, a declarat că fostul fotbalist argentinian Diego Maradona poate fi primit în una din clinicile specializate din Canada, dacă va exista o cerere în acest sens, informează AFP.

Maradona, în vîrstă de 39 de ani, suferă de miocardiopatie, datorată abuzului de cocaină, maladie care riscă să-i afecteze mușchiul cardiac, a declarat cardiologul său, Carlos Benjamin Alvarez.

Medicii care îl îngrijesc pe fostul căpitan al națională argentiniene de fotbal, sunt de părere că Maradona ar trebui să urmeze un tratament de dezintoxicare, dacă este posibil, în străinătate, unde să fie înconjurat doar de familia sa.

Azi, la Polivalentă

MECI DE BASCHET MASCULIN

Cu începere de la ora 11,00, astăzi, la Sala Sporturilor „Victoria" este programat meciul de baschet masculin dintre echipele **B.C. West Petrom Arad** și **Elba Timișoara**. Joi seara, formația petrolistă a susținut un alt joc de verificare, în deplasare, cu Szedeak Szeged (Ungaria), rezultatul fiind... egal: 101-101. După finalizarea partidei a urmat un supliment de 10 minute, disputa având, se înțelege, un caracter - școală. Din lotul pregătit de antrenorul principal Dragan Petricevic au absentat Kmezic și Spătar, bolnavi.

A. HĂRȚĂU

S-A CONSTITUIT FUNDAȚIA „OLIMPIC TIN CSM"

Zilele trecute, la sediul CSM Conar Arad s-a desfășurat ședința de constituire a fundației „Olimpic Tin CSM". Fundația se va ocupa de problemele tineretului și ale sportului din orașul nostru, având statut de organizație non-profit. Cei 13 membri fondatori ai Fundației vor plăti o cotizație lunară de 5 mărci germane. Ședința s-a derulat în prezența conducerii CSM Conar, a unora dintre antrenorii și angajații acestei grupări.

A. H.

Pulsul zilei, la F. C. UTA

IBRAHIM - VINE, TURCAN - PLEACĂ!

Fotbaliștii echipei UTA s-au încadrat perfect în programul gândit de conducerea clubului. Autocarul care i-a dus pe elevii lui Rubinacci în Italia, la Udine, a ajuns joi, chiar la miezul nopții, adică în grafic.

Toți componenții formației UTA au avut liber în prima zi, iar începând de astăzi se va trece la pregătiri intense. Mâine, la echipă va ajunge nigerianul Ibrahim, care se va alătura celorlalți 33 de jucători care încep pregătirile.

Cluburile UTA și Cetate Deva au ajuns la o înțelegere în privința fotbaliștilor Turcan și Porumboiu, aceștia urmând să evolueze la divizionara „C" până în vară, fără nici o pretenție din partea clubului arădean. Situația lui Juncu este încă incertă, el nefiind ofertat nici până ieri de nimeni.

În privința unui zvon răspândit prin Arad, cu privire la numirea unui al treilea vicepreședinte, acesta fiind, cică, de naționalitate italiană, nimic nu se confirmă, președintele Lupaș fiind chiar uluit la auzul acestei vești. Ceva de genul „nu mor caii, când vor câinii".

LEO SFÂRA

MEDICUL FEDERAȚIEI DE NATAȚIE DIN FOSTA RDG A FOST CONDAMNAT

Fostul medic al Federației de Natație din fosta Republică Democrată Germană, Lothar Kipke, în vîrstă de 72 de ani, a fost condamnat, de un tribunal din Berlin, la 15 luni de închisoare cu suspendare, deoarece a administrat anabolizante unor înotători minori, informează AFP.

Această pedeapsă este cea mai grea condamnare pronunțată, pînă în prezent, în fosta RDG, într-un caz de dopaj sistematic. Kipke a fost acuzat că a distribuit substanțe dopante, în perioada 1975 și 1984, unor sportivi minori.

Fostul medic al Federației de Natație din RDG a negat, miercuri, în fața justiției, faptul că ar fi cunoscut consecințele fizice pe care le-ar fi putut avea respectivele anabolizante asupra organismului sportivilor.

SPORT LA TV

SÂMBĂTĂ

TV România 1: Ora 16,30 - 1999, an de excepție pentru sportul românesc

23,15 - Săptămâna sportivă

Prima: 11,30 - Sport Magazin

TVR 2: 22,00 - Rayo Vallecano - Atletico Madrid (**Primera Division**)

Acasă: 16,00 - Meci din **IL Calcio**, live

00,20 - Meci din **IL Calcio**, înreg.

DUMINICĂ

TV România 1: 10,55 - Handbal masculin, România-Slovacia

20,30 - Duminica sportivă

Acasă: 16,00 - Meci din **IL Calcio**, live

00,00 - Meci din **Premier League**

Tenis

PETE SAMPRAS PROPUNE ORGANIZAREA UNUI TURNEU OLIMPIC PE ECHIPE

Jucătorul american de tenis Pete Sampras a declarat, vineri, la Melbourne, că, în opinia sa, un turneu olimpic de tenis, la care să participe echipe ale țărilor calificate, ar fi mult mai interesant decît actuala formulă, care respectă tiparul unui turneu de Grand Slam, informează AFP.

Turneul olimpic de tenis se desfășoară, în prezent, la fel ca o competiție de Grand Slam, respectiv cu un tablou format din 128 de jucători.

Fostul numărul unu mondial a confirmat că nu va participa la Jocurile Olimpice de la Sydney, deoarece, în aceeași perioadă de timp, va evolua în echipa de Cupa Davis a Statelor Unite. Sampras, care a evoluat la JO de la Barcelona, din anul 1992, a apreciat că o participare la un turneul olimpic pe echipe ar fi mult mai tentantă, deoarece, în prezent, disputarea turneului de la JO este asemănătoarea cu participarea la Internaționalele de tenis ale Australiei.

Mai mulți dintre jucătorii înscriși pe tabloul turneului Australian Open, printre care Andre Agassi, Evgheni Kafelnikov, Nicolas Kiefer și Thomas Enqvist, au precizat că ei sunt mulțumiți de actuala formulă de desfășurare a turneului olimpic.

Baschet

MICHAEL JORDAN - DIRECTOR?

Fostul baschetbalist american Michael Jordan ar putea prelua postul de director al serviciului personal al clubului Washington Wizards, cu perspectiva de a deveni proprietarul acestei grupări, se arată într-o informație publicată, joi, în cotidianul "Washington Post", preluată de AFP. Publicația citată precizează că în eventuala sa calitate de director al serviciului personal, Michael Jordan, în vîrstă de 36 de ani, va avea responsabilitatea de a selecționa jucători pentru formație și de a angaja personal administrativ, necesar diferitelor departamente ale grupării.

Conducerea Ligii profesioniste nord-americane de baschet (NBA) și-a exprimat, de asemenea, acordul ca Jordan, cel mai celebru jucător al tuturor timpurilor, să își asume responsabilități și în alte cluburi. În acest sens, un acord între fostul baschetbalist și oficiali ai clubului Charlotte Hornets este pe cale de a fi încheiat.

S.C. PREFIN EST EUROPE S.R.L.

STR. 6 VÂNĂTORI NR. 35/A - ARAD
ANGAJEAZĂ
CONTROLOR TEHNIC DE CALITATE
PENTRU FIRMELE COLABORATOARE
DIN AFARA ORAȘULUI ȘI JUDEȚULUI

CONDIȚII:
● Experiență în domeniul confecții îmbrăcăminte
● Vârsta maximă - 30 ani
● Disponibilitate la program prelungit de lucru
● Cunoștințe de limba italiană

Cei interesați se vor prezenta la sediul societății începând cu data apariției anunțului în ziar.

SALARIZAREA VA FI ATRACTIVĂ, CONFORM EXPERIENȚEI DE LUCRU.

(1287242)

S.C. „BELSIRIM IMPORT EXPORT" S.A.

Angajează pe bază de contract de muncă, în condiții de salarizare deosebite

1) **2 experți contabili** sau **contabili autorizați** cu studii superioare
Acte necesare: ● copie legitimație CECAR
● curriculum vitae
cunoștințele de operare pe calculator sunt obligatorii

2) **6 impiegați mișcare** (auto)
Acte necesare: ● documente care să ateste o vechime de minim 5 ani în domeniu
● curriculum vitae

3) **20 mecanici auto 5 ani vechime**

4) **1 șef atelier reparații auto** (Facultate mecanică)

Informații suplimentare la tel. 057/284125 sau la sediul firmei din Arad, str. Câmpul Liniștii nr. 1A.

LICITAȚIE

Dosar execuțional 139/1999, Tribunalul Arad, vinde la licitație publică imobilele înscrise în CF 5183/Pâncota sub nr. top 662/b/2/b/1/2 compuse din: Locuința de serviciu, abator porcine, șopron furaje, cocini cu padoc, bucătărie furajeră, maternitate scroafe, platforme beton și terenul aferent în suprafață de 1.500 m. p., proprietatea debitoarei S. C. „TOSCANA ITALROM JOINT VENTURE" SRL PÂNCOTA. Termenul de licitație este fixat pentru data de 21.01.2000, ora 12, la sediul Tribunalului Arad, camera 104. Valoarea imobilelor este de 727.957.064 lei. Informații suplimentare la executor judecătoresc Vitan Ștefan sau BCR Pâncota, tel. 466228 sau 466317.

(4873582)

SOCIETATE COMERCIALĂ CU PROFIL DE DISTRIBUȚIE MATERIALE DE INSTALAȚII

ANGAJEAZĂ INGINER VÂNZĂRI

Cerințe: studii tehnice superioare
Permis categoria B
Cunoștințe temeinice în domeniul materialelor pentru instalații
Vârsta maximă 35 ani
Experiență în vânzări
Cei interesați sunt rugați să trimită CV la tel.: 056/293337
Informații suplimentare tel. 092/450792

(4873578)

Ministerul Finanțelor D. G. F. P. C. F. S. Arad Circumscripția Fiscală și Trezoreria Nădlac

În temeiul art. 55, 65 din O. G. nr. 11/1996 privind executarea creanțelor bugetare, se vor vinde prin licitație publică bunurile debitorului S. C. Agroindustriala Nădlac S. A., după cum urmează:

- bunuri imobile: depozit combustibil amplasat lângă drumul E 68 - 208.567.687 lei
- bunuri mobile: Combine E 281, 8-15.000.000 lei, TIH 445, 5 - 20.000.000 lei, PLUG P2 - 1.000.000 lei. Tractor S1 501 - 50.000.000 lei; presa balotat cilindrică - 10.000.000 lei; combină sfeclă KC6 - 30.000.000 lei, REMORCA RM2 - 1.000.000 lei și alte utilaje agricole.

Licitația va avea loc la data de 25.01.2000, ora 10,00, în orașul Nădlac, str. G. Enescu nr. 85. Condițiile de participare pentru bunuri imobile, oferta scrisă și taxa de participare 10% din prețul de strigare.

Informații telefon: 47.48.71; 474.627

Casa de Asigurări de Sănătate Arad

organizează licitație publică pentru vânzarea următoarelor bunuri: tractor U650 1 buc.; autocamion Raba 1 buc., proprietatea debitorului S. C. Laurul S. A. Gurahonț.

Licitația va avea loc în data de 25.01.2000, ora 11, la sediul debitorului din Gurahonț, str. Gării nr. 1.

Informații la sediul Casei de Asigurări de Sănătate Arad, din Arad, Bd. Revoluției nr. 45, tel. 057/270202, sau la sediul debitorului.

(1287241)

SOCIETATEA DE INVESTIȚII FINANCIARE BANAT-CRIȘANA

cu sediul în Arad, Calea Victoriei nr. 33-35 organizează concurs pentru ocuparea a două posturi de:

Economiști

Condiții

- absolvenți studii superioare economice, profil finanțe-contabilitate sau contabilitate și informatică de gestiune
- abilități de lucru în Word și Excel

Dosarele vor fi depuse până la data de 25.01.2000, la sediul instituției, și vor cuprinde: cerere personală de înscriere la concurs, copie diplomă studii, curriculum vitae.

Informații suplimentare se pot obține la sediul instituției sau la telefon: 234198, zilnic între orele 8,00-16,00.

LICITAȚIE

Dosar execuțional 208/1999, Judecătoria Ineu vinde la licitație publică în data de 22.02.2000, ora 12, la sediul Judecătoriei Ineu, biroul executorului judecătoresc, imobilele situate în localitatea Pâncota, str. A. Iancu nr. 79, și Pâncota, str. Decebal nr. 62, debitoare fiind S.C. „Novac Prod" SRL Pâncota. Prețul de strigare fiind 120.000.000 lei. Informații suplimentare la executor judecătoresc Găluț Alexandru sau BCR Pâncota, tel. 466228 sau 466317.

(4873582)

Ministerul Finanțelor organizează

CONCURS

pentru ocuparea postului de **director general adjunct al Direcției Generale a Finanțelor Publice și Controlului Financiar de Stat a județului Arad** pe data de 2.02.2000, orele 9, la sediul Ministerului Finanțelor.

Înscrierea la concurs se va face până la data de 26.01.2000, la sediul DGFPCFS Arad - Bd. Revoluției nr. 79. Relații privind condițiile de participare, tematica și bibliografia pentru concurs pot fi obținute la sediul DGFPCFS Arad - Serviciul salarizare, telefon 280633 int. 207.

Director general,
Chiș Gavril

(1287316)

ANIVERSĂRI

Pentru **ALEXANDRA ELEONORA.**

Prințesa mea de ciocolată amăruie, acum 18 ani, când ai venit pe lume, mi-ai luminat viața zi de zi prin prezența ta. Tu ești pentru mine bucuria și dorința mea de a trăi, ești cea mai reușită realizare din viața mea. Acum, când împlinești 18 ani, îți dăruim 18 trandafiri albi ca sufletul tău și îți dorim: noroc, sănătate și fericire și să fii mereu iubită „LA MULȚI ANI!" Mami, Dani, Ciprian și Florin. (761)

VÂNZĂRI APARTAMENTE O CAMERĂ

Vând foarte ieftin garsonieră în comuna Pecica. Telefon 415108. (675)

Vând urgent garsonieră confort I, parter, Micălaca, posibilități privatizare, str. Cenad, bloc 233, ap. 12. Informații după ora 17. (831)

Vând garsonieră confort III, îmbunătățit, str. Patria. Telefon 094.523.701. (834)

Vând garsonieră confort II, Confecții, 5.000 DM. Telefon 273563. (876)

Vând apartament 1 cameră, Arad, str. Crasna, bloc F, etaj I, preț informativ 9.000 DM. Telefon 514778. (894)

Vând garsonieră Vlaicu, Ursului, 3.500 DM. Telefon 094.623.755; 242153. (909)

Vând garsonieră mobilată, Micălaca, str. Săvârșin bl. 173C, et. III, 9.000 DM, negociabil. Telefon 093 207 538. (887)

Vând apartament 1 cameră, UTA. Telefon 212922, după ora 17. (918)

Vând garsonieră, confort I, zonă ultracentrală. Telefon 252906. (1063)

Vând garsonieră, confort III, mobilată, liberă imediat, Romanilor. Telefon 231769. (1070)

Vând garsonieră confort I, etaj 3, Vlaicu, mobilată și superîmbunătățită. Telefon 092.747.399. (853)

Vând garsonieră confort I, etaj III Micălaca; negociabil. Telefon 251183. (1164)

Vând apartament 1 cameră, amenajat (gresie, faianță, parchet, mochetă, lavabilă) parter, Grădiște, 10.500 DM. Telefon 243303; 094.282.509. (1115)

VÂNZĂRI APARTAMENTE DOUĂ CAMERE

Vând apartament 2 camere, decomandate, Micălaca, bl. 324, sc. B, ap. 18, preț 14.000 DM, negociabil. Informații telefon 094.811.395.

Vând apartament 2 camere, Podgoria, etaj 4, acoperiș garantat; 18.500 DM. Telefon 250966; 092.344.621. (1160)

Vând apartament 2 camere, garaj, str. 6 Vânători. Telefon 255940. (648)

Vând apartament 2 camere, confort I, et. I, zona Confecții. Telefon 094.510.374. (697)

Vând apartament 2 camere, bloc 512, ap. 19, Micălaca. Telefon 219959. (310)

Vând apartament 2 camere, Vlaicu, str. Hațeg, etaj VIII, 10.700 DM. Telefon 212221; 092.620.475. (381)

Vând apartament amenajat stil occidental, str. Miron Costin, etaj 3, 2 camere, preț 31.000 DM negociabil. Telefon 094.160.581. (402)

Vând urgent apartament 2 camere, ultracentral. Telefon 094 764 885. (689)

Vând apartament central 2 camere, et. III. Informații telefon 272676, orele 7-14; 253082, orele 14-20.

Vând apartament 2 camere, zona Podgoria, bloc G, etaj I. Telefon 233588. (665)

Vând apartament 2 camere decomandate, Pasaj Micălaca. Telefon 094.523.701. (834)

Super ocazie! Vând apartament 2 camere Vlaicu, ocupabil imediat, 9.800 DM. Telefon 253364. (812)

Vând apartament 2 camere, ultracentral, la cheie, preț 24.000 DM. Telefon 250209. (950)

Vând apartament 2 camere, Miorița, et. III, ocupabil imediat. Telefon 255133. (950)

Vând apartament 2 camere, semidecomandat. Telefon 256859. (813)

Vând (schimb) apartament 2 camere, zona Confecții, et. II, negociabil. Telefon 253969. (1011)

Vând apartament 2 camere, confort I, garaj, zona UTA. Telefon 249246. (1023)

Vând apartament 2 camere mobilat, etaj 4/8, zona 300 Micălaca; preț 21.000 DM negociabil. Telefon 094.568.805. (794)

Vând apartamente cu 2 și 3 camere. Telefon 212474. (793)

Vând urgent apartament 2 camere, tot confortul, str. Șt. Cicio Pop, nr. 15, ap.2. (873)

VÂNZĂRI APARTAMENTE TREI CAMERE

Vând apartament 3 camere, îmbunătățit, bl. B22, Aurel Vlaicu, 37.000 DM. Telefon 272083, 092 645 991. (840)

Vând apartament 3 camere, Vlaicu, bloc contorizat, semidecomandat, etaj 3/4, curte interioară, parchet, lavabil, bolte geamuri termopan, boxă; preț 24.000 DM negociabil. Telefon 094.640.662. (877)

Vând apartament 3 camere, deosebit, termopan + garaj, Vlaicu. Telefon 094 115 327. (996)

Ocazie! Vând apartament 3 camere, Vlaicu, confort I, decomandat, etaj 9/10; 14.500 DM. Telefon 250966; 092.344.621. (1160)

Vând apartament 3 camere, decomandate, pivniță mare + garaj autorizat, betonat în fața geamurilor. Telefon 248850. (1120)

Vând apartament 3 camere, Micălaca. Informații telefon 095. 608.435. (1111)

Vând apartament Samantha central, Malul Mureșului, 3 camere, 2 băi, 2 balcoane, garaj cu încălzire centrală și apă curentă caldă și rece; telefon, satelit, interfon. Telefon 057 - 232675 după ora 15. (822)

VÂNZĂRI APARTAMENTE PATRU-CINCI CAMERE

Vând apartament 4 camere, decomandat, contorizat, gară, Bihorului. Telefon 223552. (725)

Vând apartament 4 camere, decomandat, bun privatizare, Calea Aurel Vlaicu, bl. Z25, sc. D, ap. 1. Telefon 514091 (092 268 786). (1029)

Vând apartament 4 camere, zona Vlaicu, bl. Z4, sc. A, ap. 2, preț 23.000 DM, negociabil. Telefon 245912. (970)

VÂNZĂRI CASE

Vând ieftin casă mare în Aradul Nou. Telefon 092. 226.357. (341)

Vând casă mare, construcție nouă, toate facilitățile, Micălaca-Miorița. Telefon 092.292.559. (621)

Vând casă 6 camere 1000 mp, Micălaca (2 spații comerciale, Piața Soarelui), toate condițiile. Telefon 092.292.559. (621)

Vând convenabil casă cu toate dotările, zonă bună. Telefon 092.255.386. (781)

Vând casă (3 camere + dependințe) + hală 60 mp în Aradul Nou (este gaz). Telefon 286333. (797)

Vând casă cu spațiu comercial, str. Andrei Șaguna. Telefon 256859. (813)

Vând urgent casă, grădină, Zimandu-Nou, nr. 81. Telefon 224322. (869)

Vând casă familială cu proiect și autorizație construcție în Vlaicu, str. Toamnei, nr. 9. Informații str. Poetului, nr. 67. (561)

Vând urgent casă nouă din BCA, 5 camere, cu coridor, grădină, preț 35.000 DM, str. Fântânii nr. 99, Gai. Telefon 275902. (1009)

Vând casă, anexe, grădină, Frumușeni nr. 565. Telefon 057-257753. (1010)

Vând casă cu grădină sat Cuvin nr. 47, la șosea, partea către deal. Telefon 461052. (1021)

Vând casă trei camere, gaz, apă și alte anexe. Telefon 249115. (1041)

Vând sau schimb casă mobilată 3 camere, dependințe, 70 arii grădină, localitatea Sintea Mică cu apartament 1-2 camere. Telefon 094.691.099. (1035)

Vând casă, ultracentral, parter-Margo, etaj apartament. Telefon 234862. (922)

Vând casă mare, poziție bună, posibil privatizare, gaz, anexe, Vladimirescu, str. Gării nr. 11, 45.000 DM, negociabil. Telefon 216161. (936)

Vând casă cu etaj, nouă, parter 80% terminat, Chișineu Criș, str. Dragoș Vodă nr. 2. Telefon 521186. (4115799)

Vând vilă cu etaj, cinci camere, zonă excepțională, Calea Romanilor, 120.000 dolari. Telefon 092.344.705. (780)

Casă de vânzare în comuna Sântana, nr. 33, str. Aradului. (790)

Vând casă în Chișineu-Criș, str. Bicaz, nr. 2. Telefon 520402. (568)

Vând casă în Chișineu-Criș (Pădureni), str. Crizantemelor, nr. 25. Telefon 520402. (568)

Vând casă 4 camere, dependințe, anexe, grădină, în Vladimirescu; preț 40.000 DM. Telefon 282733. (832)

Vând casă locuibilă cu grădină mare în Păuliș, preț informativ 11.000 DM, negociabil. Telefon 263240. (1091)

Vând vilă Subcetate, str. Părului nr. 6. Informații telefon 095.608.435.(1111)

Vând casă și teren construcție în Micălaca. Telefon 269484. (1151)

VÂNZĂRI TERENURI

Vând teren pentru construcție, posibil gaz. Informații telefon 094.648.183, între orele 18-23. (797)

Vând loc de casă cu grădină, la șosea, posibilitate privatizare, Sîmbăteni, 6.500 DM, negociabil. Telefon 216161. (936)

Vând teren intravilan 2777 mp curent trifazic, fântână, pomi fructiferi, Sânpaul, nr. 269. Telefon 273561. (623)

VÂNZĂRI AUTO

Vând Oltcit pentru dezmembrat. Telefon 261096. (1077)

Vând Renault Laguna, nou, culoare bleu, extrase; Cielo alb, impecabil. Telefon 421145; 094.391.896. (38769)

Vând ANVELOPE AUTO second-hand, cu REDUCERI de PREȚURI de până la 130.000 lei/buc. Oferta valabilă până în 31 ianuarie 2000. Telefon 259339; 094.706.321. (389)

Vând Renault 21 Nevada, injecție, an 1991, catalizator Euro II. Telefon 094.698.849. (616)

Vând Volvo 850, 20 V, 1994, înmatriculat sau schimb cu Jeep + diferență. Telefon 094.393.414. (638)

Vând microbuz Mercedes MB 100 Diesel, an 1990, înmatriculat, preț 10.000 DM (sau schimb cu Dacia papuc nouă + diferență). Telefon 281581. (646)

Vând Dacia papuc, an 1993, cu motor rezervă. Telefon 092.255.386. (781)

Vând Raba 8,5 tone basculantă, perfectă stare funcționare. Telefon 094.523.701. (834)

Vând tractor U 650 după RK, semănătoare SUP 29, semănătoare SPC 6. Informații comuna Cermei, sat Avram Iancu, nr. 42. (3038670)

Vând autoutilitară TV 14C cu prelată, stare de funcționare perfectă, Horia nr. 98. Telefon 532177. (670)

Vând Opel Astra convenabil, an 1993, T.D. și Opel Astra 1996 T.D. în stare perfectă. Telefon 253930, 281250, 092 267 617. (959)

Vând remorcă auto înscrisă 7 t. Telefon 532125. (994)

Vând Oltcit 11RM, 1989, gri metalizat, stare bună, 1.200 DM, negociabil. Telefon 245974. (1013)

Vând urgent Jeep Pick-up Mitsubishi L200, an 95; 2,5 TD, înmatriculat recent, preț 16.800 DM. Telefon 534133. (1008)

Vând Dacia 1310, an 1987. Telefon 236325. (1006)

Vând Mercedes 190 Diesel, 1985, în stare excepțională. Telefon 094.870.419. (658)

Vând Mercedes 811, 7,5 tone, cu piese schimb: bloc motor, chiuloasă, pistoane. Telefon 246402. (558)

Vând Dacia 1300, an 1979, stare bună, preț negociabil. Telefon 057/263496; 092. 939637. (1072)

Vând ARO 243, an 1989; Dacia 1310, an 1995, avariată. Telefon 462177. (4811708)

Vând remorcă auto, basculantă, 5 tone. Telefon 276266. (1113)

VÂNZĂRI ELECTRO

Vând TELEVIZOARE COLOR, preț 980.000 lei, garanție 6 luni. Telefon 244904; orele 9-17. (1065)

Vând CÂNTARE ELECTRONICE și CASE MARCAT FISCALE, omologate. Telefon 272727. (392)

Vând TV color stereo, TXT, menü, PIP, Informații telefon 211491.(1037)

Vând TV COLOR, en gros, en detail, diferite mărci, prețuri minime, garanție. Telefon 289456, 092 239 242.

Vând FRIGIDER, LADĂ, COMBINĂ FRIGORIFICĂ (reducere de preț de până la 50%). Telefon 259339; 094. 706.321. Ofertă valabilă, numai această săptămână! (389)

Vând MAȘINĂ SPĂLAT AUTOMATĂ, preț vechi 2.500.000 lei, preț nou 1.500.000 lei; GARANȚIE. Telefon 259339. (389)

Vând TV COLOR cu telecomandă (REDUCERE de preț de până la 790.000 lei); GARANȚIE! Telefon 259339; 094.706.321. Oferta este valabilă până în 31 ianuarie. (389)

Vând TV color: Philips, Grundig, stereo, teletext, telecomandă. Telefon 264004. (738)

Vând TV color modele noi, telecomandă, garanție. Telefon 260807. (896)

Vindem o gamă mare de televizoare color, stereo. Telefon 280260, vizibile zilnic, orele 10-18. (1049)

Vând telefon celular Motorola V-3638, ultimul tip, cel mai mic existent, 859 DM. Telefon 092.344.705. (1050)

Vând PC 586/133 MHz, monitor color, 16 Mb RAM, 630 MB HDD, 420 DM. Telefon 289541. (1064)

Vând TV color, diagonala 90 cm, congelator, mașină spălat automată. Telefon 285010. (962)

Vând ladă frigorifică 350 litri; congelator 7 sertare. Telefon 094.774.509. (845)

Vând 486/66MHz/50MHz, 8 Mb-16 RAM, monitor SVGA color, garanție 3 luni, începând de la 150 DM. Telefon 252983; 092.281.515; 092.353.498. (1079)

Vând calculator Compaq 486 DX2, monitor color 14", preț 160 DM. Telefon 093.336.430. (1126)

VÂNZĂRI DIVERSE

Vând FIER BETON 6000 lei/kg; str. Independenței, nr. 7 (Bujac). Telefon 273785.

Vând schiuri, clăpari, patine, televizoare, videorecorder, boxe, combine muzicale, biciclete, Telefon 241703.

Vând rochie mireasă, nouă, import. Telefon 231220. (1073)

Vând Remitec-5 mg, preț convenabil. Informații după ora 17, telefon 253654.

Vând en-gros HAINE second hand, GERMANIA, peste 20 sortimente. Telefon 289456, 092 239 242.

Vând LEMNE FOC tăiate, 175.000 lei/mc. Telefon 214010.

Vând: COTURI și BURLANE, PLASĂ GARD zincată, CUIE CONSTRUCȚII, PLASĂ RABITZ și STÂLPI GARD. Str. Vrabiei nr. 4, telefon 289997. (719)

Vând mașină cornuri, instalație pentru paste cu 4 filiere precum și alte tipuri de utilaje pentru brutărie, la prețuri avantajoase. Informații telefon 281193. (469)

Vând repatriere. Telefon 462484. (38840)

Vând cazan țuică nou, 170 l. Telefon 094.698.849. (616)

Vând 2 mașini de paste făinoase; malaxor și rafuri cu site pentru uscat. Informații telefon 286333. (707)

(Continuare în pagina 11)

➨ (Urmare din pagina 10)

Vindem ciuperci Champignon în saramură și proaspete. Telefon 092.549.030. (806)

Vând feliator pâine și motor 2kw/3000 ture. Informații telefon 057 - 269938. (852)

Vând calorifere fontă, toate tipurile, garanție totală de la 30.000 lei/element; str. P. Rareș, nr. 77. Telefon 276859; 094. 261.683. (849)

Vând urgent brutărie (gaz metan), alimentar, bar, sifonărie, Saviem, Dacia papuc. Telefon 057-473309, orele 19-21. (833)

Vând garaj autorizat, zona 3. Informații telefon 279231. (878)

Vând acte firmă schimb-valutar, activitate întreruptă temporar. Telefon 094.661.161. (872)

Vând vacă gestantă Holstein 3,5 ani, Sîmbăteni nr. 423, preț negociabil. Telefon 057/216161. (936)

Vând garaj zona Polivalentă. Telefon 223165. (627)

Vând 15 tone fân balotat, Chișineu Criș. Telefon 520838. (4811655)

Vând instantanee gaz, 2.100.000 lei/ buc, radiatoare gaz, 1.100.000 lei/ buc. Telefon 237607, 093 218 417. (1054)

Vând 3 canapele extensibile + 1 fotoliu pat, nou, preț convenabil. Telefon 245619. (1034)

Vând 15 stupi, miere poliflora, propolis, ceară. Telefon 220908. (1092)

CUMPĂRĂRI TERENURI, IMOBILIARE

Cumpăr apartament 2 camere, central, preț 20.000 DM. Telefon 270872. (772)

Cumpăr pământ agricol în loturi până la 10 ha, Vladimirescu, Sânleani. Telefon 092. 349.066. (829)

Cumpăr apartament cu 2 sau 3 camere. Telefon 212474. (793)

CUMPĂRĂRI AUTO

Cumpăr Dacia Berlină, 1998, 1999, stare perfectă. Telefon 261508; seriozitate. (917)

Cumpăr Peugeot 205 XR avariat, cu motor 1100, sau talon. Telefon 092.245.448. (3231513)

CUMPĂRĂRI DIVERSE

Cumpăr garaj, zona Praporgescu-Călimănești. Telefon 255133. (950)

Cumpăr garaj autorizat, zona Vlicu, bl. B.12 sau Z.26. Telefon 273415. (1117)

CERERI ȘI OFERTE DE SERVICII

CAUT TRANSLATOR bărbat, englez-român. Informații telefon 094.397.854. (653)

BANCA POPULARĂ „FAMILIA" - BUCUREȘTI, pregătește și testează personal pentru angajare, str. Bușteni, nr. 5. Telefon 235982. (902)

Angajăm TÂNĂR DINAMIC, bun organizator, absolvent al Facultății de Informatică, promoția 1998/1999, pentru a desfășura activități în domeniul funcțional, gestiune logistică. Avantaj-cunoașterea limbii franceze. A se trimite prin poștă C. Vitae și scrisoare motivație la sediul: SC MOBIMEXA ARAD, Calea 6 Vânători nr. 35/A, până la data de 1 februarie 2000. (787)

„EURO STIL" angajează REFERENT MOBILIER DE BIROU, studii superioare, abilități comerciale, desen. Telefon 270930. (989)

„FAIR PLAY" angajează SPĂLĂTORI AUTO. Telefon 272222. (1058)

„ATLASSIB" ARAD, angajează: ȘEF AGENȚIE: AGENȚI TURISM. Condiții: studii minim liceu, permis conducere, vechime 3 ani activitate birou, domiciliul Arad, telefon. Relații: Sibiu 069/231012 int.146 sau 057/251871. (798)

Angajăm urgent 2 CONTABILI, SECRETARĂ, Piața Gării bl. A, sc. C, ap. 1, luni, 17, orele 9-10. (1075)

Restaurant gară SC „DALINA" SRL, Ineu, angajează: BARMAN, OSPĂTAR, BUCĂTAR. Telefon 094.698.557; 057/513013. (4112548)

PRESTĂRI SERVICII

Execut PROIECTE pentru obținerea autorizației de construcție, ieftin sau chiar gratuit. Telefon 094.983.889. (1118)

TURISM

Câștigi un milion de lei cu ATLASSIB

Călătorești cu autocarele noastre moderne în Europa:

GERMANIA, AUSTRIA, FRANȚA, ITALIA, SUEDIA (plecări zilnice).

BELGIA, OLANDA, DANEMARCA, ANGLIA, FINLANDA, NORVEGIA, SPANIA, PORTUGALIA, UNGARIA, IUGOSLAVIA și poți fi un călător câștigător!

NOU! Reduceri suplimentare pentru: elevi, studenți, pensionari și grupuri. B-dul Revoluției nr. 35, telefon 251871, 252727; Autogara, telefon 270562.

O poartă deschisă spre EUROPA. (c)

ÎNCHIRIERI

Închiriem spații comerciale pentru magazine, depozite, producție etc. Telefon 281060 și 281036. (172)

Dau în chirie spațiu comercial, amenajat, complet. Informații telefon 289722. (693)

Închiriez hală, 495 mp. Telefon 272676.

Ofer spre închiriere garsonieră Micălaca, Abrud. Telefon 094. 623.755; 242153. (909)

Caut să închiriez 3-4 mp din spațiu unei firme de pe Bd. Revoluției. Telefon 092 295 353. (946)

Închiriez (ofer) garaj ultracentral, str. Unirii. Telefon 264995. (934)

Caut chirie depozit 200 mp. Telefon 094 664 730. (966)

Caut să închiriez garsonieră mobilată, locuiesc 1-2 zile/săptămână, nu gătesc, întrețin totul perfect. Telefon 277577. (1050)

Dau în chirie pe termen lung, garaj, Piața UTA, lângă parc. Telefon 271057. (1044)

Închiriez apartament 2 camere, central, tot confortul, de preferință perioadă lungă de timp. Telefon 274271. (1040)

Doresc să închiriez pe termen lung apartament cu o cameră sau două, ofer 50 DM + cheltuielile. Telefon 057/216161. (936)

Închiriez apartament 2 camere, mobilat, zona 6 Vînători, plata anticipat. Telefon 223988. (929)

Închiriez spațiu comercial, 144 mp, vad deosebit, parter bloc, Piața UTA. Telefon 094.661.161. (872)

Ofer spre închiriere spațiu comercial, central, demisol. Telefon 253308. (1089)

Primesc în gazdă una sau două fete, bl. X.10, Vlaicu. Telefon 245660. (1074)

Dau spre închiriere spațiu central format din 3 încăperi (70 mp). Telefon 283837; 094.774.516. (881)

Închiriez garsonieră mobilată, Bușteni. Telefon 276398. (1104)

Primesc elevi sau eleve în gazdă. Telefon 223451. (1083)

Ofer spre închiriere garsonieră, Bușteni, numai termen lung. Telefon 232388, seara. (1086)

PIERDERI

Pierdut carnet șomaj nr. 42431 pe numele Băscărău Daniela eliberat de DMPS Arad. Îl declar nul. (1052)

Pierdut carnet de șomaj nr. 6377 eliberat de DMPS Arad pe numele Crișan Floare. Îl declar nul. (3231807)

Pierdut legitimație de serviciu eliberată de SC „Sanevit" SA pe numele Costan Cleuța. O declar nulă. (1095)

† SERVICII FUNERARE †

SC „NOSFERATU" SRL, ARAD, str. Ghiba Birta nr. 26, telefon 270437; Non stop 094.554.874,

NĂDLAC, str. 1 Decembrie, nr. 4, telefon 092.922.337.

Sprijinul de care aveți nevoie în momentele grele

NON - STOP

SERVICII FUNERARE COMPLETE.

SICRIE, RESPETE, CRUCI (prețuri de producător)

ACCESORII: prosoape, batiste, panglică neagră, baticuri, mânere, lumânări, catafalc, sfeșnice, steag de doliu.

SERVICII: spălat, îmbălsămat, îmbrăcat, transport intern și internațional, publicarea gratuită a necrologului în presa locală. Asigurăm colaci, colivă, coroane, jerbe, fotografii profesionale, fanfară, organizăm pomeni, intermediem gratuit obținerea actelor necesare înhumării.

OFERTA BRAD: sicriu brad, respete, cruce - 750.000 lei.

Punem la dispoziția clienților noștri CAPELA. Transportul sicriului la domiciliu este gratuit!!!

Experiența noastră este garanția dv. (c)

NON STOP RO-STYL COMPANY

firmă producătoare de sicrie, str. M. Eminescu nr. 4 (vizavi Cinema MUREȘUL), telefon 211929, 094.537.715, 094. 558.712

TOTUL ÎNTR-UN SINGUR LOC, LA PREȚ DE PRODUCĂTOR, CALITATE și OPERATIVITATE OCCIDENTALĂ:

- îmbălsămat, îmbrăcat, cosmetizat

- sicrie: 400.000-1.600.000 lei

- sicrie lux

- lenjerie deces: 160.000-600.000 lei

- cruci, mânere - sicriu etc.

OFERTĂ: sicriu, lenjerie, cruce - 730.000 lei.

Transport în Arad GRATUIT.

Nou! Se plătește avans 50%, restul într-o lună.

Suntem producători nu simpli comercianți. NOU! Se plătește 50% avans, restul într-o lună. (c)

† DECESE †

Cu adâncă durere anunțăm moartea fulgerătoare, la 73 ani, a celei care a fost soră, cumnată, mătușă

GAICA ANA.

Înmormântarea va avea loc azi, 15 ianuarie 2000, ora 15, la Cimitirul Eternitatea. Familiile îndoliate TELCIAN și TERCHET.

Cu durere în suflet anunțăm decesul celei care a fost mamă, soacră și bunică

MARKOVITS LIVIA,

la vârsta de 73 ani. Înmormântarea va avea loc azi, 15 ianuarie 2000, ora 13, la Cimitirul Pomenirea. Dumnezeu s-o odihnească în pace! Fiica Mimi, ginerele Ionel și nepotul Gabi, îndurerați.

Familia BRIȚĂ Ilie, fiul Viorel și fiica cu ginerele, Viorica și Gheorghe, anunță cu profundă durere încetarea fulgerătoare din viață, a celei care a fost soție și mamă

ELENA BRIȚĂ.

Dumnezeu s-o odihnească în pace! Înmormântarea va avea loc duminică, 16 ianuarie, ora 13, în localitatea COMLĂUȘ.

Cu multă durere anunțăm încetarea din viață a iubitului fiu, soț, frate, tată, socru și bunic

PURCARU MARIN,

în vârstă de 66 ani. Înmormântarea va avea loc, duminică, 16 ianuarie 2000, ora 14, la Cimitirul Eternitatea UTA. Dumnezeu să-l odihnească!

Cu durere și tristețe în suflet anunț trecerea în neființă a iubitului meu soț

CRÂZNIC PETRU.

Înmormântarea va avea loc azi, 15 ianuarie 2000, ora 13, de la bloc 582, Micălaca. Soția Rozalia.

Cu adâncă durere, soția Viorica, anunță încetarea din viață a celui care a fost

ing. ANTONIADE ANTON,

în vârstă de 89 ani. Înmormântarea va avea loc duminică, 16 ianuarie 2000, ora 13, la Cimitirul din Grădiște.

† CONDOLEANȚE †

Suntem alături de colegii noștri AURICA și EMIL TELCIAN, la trecerea în eternitate a mătușii lor,

ANA GAICA.

Dumnezeu să o ierte și să o odihnească în pace! Colegii de la „ADEVĂRUL".

Mulțumesc din suflet celor care au fost alături de mine, în special nepoților Stela și Nelu, vecinilor din bloc, în momentele grele prin care am trecut odată cu stingerea din viață a celui care a fost

SIMION NICOLAE.

Deasemeni, mulțumesc celor care au adus un ultim omagiu și închinăciune, participând la înmormântare prin prezență, flori, telefoane. Dumnezeu să-l odihnească! Soția Ana, în veci nemângâiată. (1103)

Mulțumim tuturor celor care au fost alături de noi la marea durere pricinuită de decesul celui care a fost

SUIOGAN ALEXANDRU,

tată, bunic. Familiile îndoliate: Suiogan, Tomba, Kleinpeter și Iercoșan. (1093)

Compasiune și condoleanțe familiei pentru pierderea celui ce a fost un om de mare omenie și noblețe sufletească

PETRICĂ CRÂZNIC.

Familia Balaciu. (1102)

Profund îndurerați anunțăm trecerea în eternitate a iubitului nostru frate și cumnat

PETRICĂ.

Familia Polonyi. (1101)

Suntem alături de colega noastră MIREA MARIA în marea durere pricinuită de moartea mamei sale. Conducerea și salariații Casei de Asigurări Sociale de Sănătate Arad. (1100)

Asociația de locatari a blocului 582 este alături de doamna DAKO ROZALIA (CRÂZNIC) în greaua încercare la pierderea soțului ei PETRE. Dumnezeu să-l ierte și să-l odihnească în pace! (1097)

Sincere condoleanțe familiei PURCARU la decesul soțului și tatălui

MARIN PURCARU.

Familia SIBOTEANU. (1119)

Colectivul de la SC „RAVILUX IMPEX" SRL împărtășește durerea colegei lor HANEȘ AURELIA acum când se desparte de cea care i-a fost mamă

DAVID AURICA.

Sincere condoleanțe! (1124)

Suntem alături de finii noștri AURELIA și CORNEL HANEȘ în aceste momente grele pricinuite de trecerea în neființă a mamei

AURICA DAVID.

Dumnezeu să o odihnească în pace! Nașii: LUCIAN și VIORICA CISMAȘ. (1125)

Suntem alături de colegul nostru VIOREL BRIȚA în aceste momente grele pricinuite de trecerea în neființă a mamei sale. Dumnezeu să o odihnească! Colegii din cadrul DGFPCFS a județului Arad, DAVS.

Suntem alături de domnul BRIȚA VIOREL în marea durere pricinuită de pierderea mamei sale. Sincere condoleanțe din partea familiei Ochiu din SÂNTANA. (4811709)

Colectivul SC „AGROINDUSTRIALA COMLĂUȘ" este alături de domnul VIOREL BRIȚA în marea durere pricinuită de decesul mamei sale și-i transmite sincere condoleanțe! Dumnezeu s-o odihnească în pace! (4811710)

Suntem alături de vecina noastră Crișan Marica în aceste momente grele pricinuite de trecerea în neființă a soțului

CRIȘAN PETRU.

Dumnezeu să-l odihnească în pace! Locatarii blocului 107, Micălaca. (1165)

† COMEMORĂRI †

Cu aceeași durere în suflet anunțăm că se împlinește un an de la decesul celui care a fost

PAVEL SOCORODAN (PUIU)

din COMLĂUȘ. Parastasul și slujba de pomenire vor avea loc, mâine, 16 ianuarie, la Biserica Ortodoxă din Comlăuș. Familia îndoliată.

Se împlinesc 6 luni de când ne-a părăsit cel care a fost un minunat soț, tată și bunic

MOȚ DIMITRIE.

Comemorarea va avea loc astăzi, sâmbătă 15 ianuarie 2000, ora 12,30 la Biserica din Cimitirul Pomenirea. Dumnezeu să-l ierte și să-l odihnească în pace. Familia îndoliată.

Se împlinesc trei ani de când ne-a părăsit pentru totdeauna prietenul nostru

ANDREI RUSU.

Dumnezeu să-l odihnească! Claudia, Mircea, Florin și Luminița. (828)

Acum 3 ani, minunatul fiu ANDREI RUSU a plecat pe drumul unei lungi tăceri. Părinții îndurerați mulțumesc prietenilor și rudeniilor care mai poartă-n suflet amintirea lui. (988)

După 3 ani, durerea și regretul este fără cuvinte, după dragul nostru MILOȘ GHEORGHE (BUBU).

Dumnezeu să-l odihnească! Soția, fiul și cei 2 nepoți. (1094)

16 ianuarie 1992, ne-a zguduit...

TOLEA AXENTE,

soț, tată, frate și unchi, ne părăsea surpând în noi tristeți definitive. Acum, 8 ani de dor, ar fi fost bunic, tată socru, unchi. Și ar fi rămas același soț, tată și frate, care ne-a lăsat moștenire o nesfârșită iubire. Doamne, nu ține cont decât de puterea sa de a iubi! Familia veșnic îndoliată.

Cu același gol în suflet și eterne regrete reamintim că se împlinesc 10 ani de când a plecat dintre noi, cel care a fost

CODREAN SIMION,

din ȘICLĂU. Dumnezeu să-l ierte și să-l odihnească! Familia. 81053)

Cu adâncă durere în suflet anunțăm că s-au scurs 6 luni de când a plecat dintre noi mama și bunica noastră iubită

SALAI FLOAREA MINA.

Azi, 15 ianuarie, ar fi trebuit să împlinească 45 de ani. Nu te vom uita niciodată. Fiica cea mai mare. (1061)

Cu nemărginită durere în suflet anunțăm împlinirea a 3 ani de la plecarea dintre noi a mult iubitului și regretatului nostru soț, tată

PÎRV NASIE,

din TÎRNOVA. Dumnezeu să te odihnească în pace! Te vom iubi veșnic: soția MARTA, fiul ATANASIE, fiica MARTA, nora MARIA, ginerele TRAIAN și nepoții. Parastasul va avea loc, duminică 16.01.2000, la Biserica din Tîrnova. (1042)

În brațele mele te-ai stins și mi-a fost greu să te privesc, sufăr mult că n-am putut să te salvez. A trecut un an de la dureroasa despărțire de cea care a fost

NEGRU DRAGHINA (GINA).

Parastasul sâmbătă, 15 ianuarie, ora 13,30 la Catedrala Podgoria. Nu te voi uita niciodată! Soțul. (944)

S-a împlinit un an de la trecerea în neființă a mamei noastre dragi

CRĂCIUN ANISIE (ANI)

Slujba de pomenire va avea loc azi, 15 ianuarie 2000, ora 12,30 la Catedrala Ortodoxă Veche. Dumnezeu să o odihnească în pace! Fiica și ginerele. (934)

S-a împlnit un an, respectiv 2 ani, de când au trecut în eternitate dragii noștri

ANI CRĂCIUN și ZANFIR CRĂCIUN.

Amintirea voastră va rămâne veșnic în memoria sufletelor noastre. Cei ce v-au iubit nu vă vor uita. Dumnezeu să vă odihnească în pacea Lui eternă! TERI și NELU. (933)

Azi, se împlinesc trei ani de când a trecut în neființă cea mai bună mamă și fiică

CAZAN ELENA

și totodată șapte ani de zile, a celui care a fost soț, bunic și tată

SOCALĂ IOAN.

Cât ați trăit v-am iubit, cât vom trăi, vă vom plânge! Mama Sida și fiul Sorin. (1105)

Comemorăm 25 ani de la decesul neuitatului nostru soț și tată

VICTOR BUDIȘTEANU.

Odihnească-se în pace! Familia BUDIȘTEANU. (1106)

În 3 ianuarie s-au împlinit 2 ani de la trecerea în neființă a celui care a fost

IONEL TODOCA.

Cei care l-au iubit și respectat sunt invitați să ia parte la slujba de pomenire care va avea loc, duminică 16 ianuarie, la Mănăstirea Gai. Nu te vor uita niciodată: părinții, sora și nepoții. (1112)

Trecerea timpului nu poate șterge din memoria noastră chipul și noblețea sufletească a celui care a fost

NELU TODOCA.

Deși nu mai ești printre noi, vei trăi veșnic în inima celor care te-au iubit. Nepoata Crina. (1112)

Cu tristețe ne aducem aminte de chipul tău drag, ANDREI. Dumnezeu să te odihnească! Familia Truțan. (1147)

A trecut 1 an de la plecarea dintre noi a mult iubitei noastre

OANĂ ELENA

(născută MOȘ). Comemorarea va avea loc la 16 ianuarie 2000, în INEU. Familiile Oană și Moș. (4811251)

UȘI ȘI FERESTRE
DIN PVC ARMAT CU GEAM TERMOPAN
PROFILE TROCAL GERMANIA
☞ **LUCRU NEMȚESC**

SATLINE

SALON DE EXPOZIȚIE:
ARAD, PIAȚA MIHAI VITEAZUL
BL. M 7, PARTER
TEL./FAX. 057/25 14 61; 094 50 72 11

LICITAȚIE

Casa de Asigurări de Sănătate Arad organizează licitație publică pentru vânzarea următoarelor bunuri: Tractor U 650 proprietatea debitorului S.C. AGROMEC RADNA.

Licitația va avea loc în data de 25.01.2000, ora 13, la sediul debitorului din localitatea Radna; Fn.

Informații la sediul Casei de Asigurări de Sănătate Arad, din Arad, B-dul Revoluției nr. 45, tel. 057/270202 sau la sediul debitorului. (1287241)

LICITAȚIE

Casa de Asigurări de Sănătate Arad organizează licitație publică pentru vânzarea următoarelor bunuri:

- clădire P + I; suprafață 144 mp. proprietatea debitorului S.C. INTERTRANS II S.A. LIPOVA.

Licitația va avea loc în data de 27.01.2000, ora 13,00, la sediul debitorului din LIPOVA, str. Timișorii nr. 111.

Informații la sediul Casei de Asigurări de Sănătate Arad, din Arad B-dul Revoluției nr. 45, tel. 057/270202 sau la sediul debitorului. (1287241)

LICITAȚIE

Casa de Asigurări de Sănătate Arad organizează licitație publică pentru vânzarea următoarelor bunuri: Mașină pentru executat boltari, proprietatea debitorului S.C. FILADELFIA EBEN-EZER SRL.

Licitația va avea loc în data de 01.02.2000, ora 13,00, la sediul debitorului din Lipova, Calea Timișorii nr. 111.

Infomații la sediul Casei de Asigurări de Sănătate Arad, din Arad, B-dul Revoluției nr. 45, tel. 057/270202 sau la sediul debitorului. (1287241)

LICITAȚIE

Casa de Asigurări de Sănătate Arad organizează licitație publică pentru vânzarea următoarelor bunuri: Bibliotecă Salzburg 10 buc; Bibliotecă Hamburg 5 buc; Dormitor Tinolia 5 buc; proprietatea debitorului S.C. ISEB SA Sebiș.

Licitația va avea loc în data de 27.01.2000, ora 11, la sediul debitorului din Sebiș, str. Crișului nr. 70 A.

Informații la sediul Casei de Asigurări de Sănătate Arad, din Arad, B-dul Revoluției nr. 45, tel. 057/270202 sau la sediul debitorului. (1287241)

LICITAȚIE

Casa de Asigurări de Sănătate Arad organizează licitație publică pentru vânzarea următoarelor bunuri: Tractoare U 650 - 2 buc.; proprietatea debitorului S.C. Agricola S.A. Curtici.

Licitația va avea loc în data de 03.02.2000, ora 14, la sediul debitorului din Curtici, str. Brâncoveanu nr. 59 A.

Informații la sediul Casei de Asigurări de Sănătate Arad, din Arad, B-dul Revoluției nr. 45, tel. 057/270202 sau la sediul debitorului. (1287241)

VOGEL & NOOT AGROROM S.A.

ANGAJEAZĂ:

Specialist în domeniul UTILAJE AGRICOLE pentru activitatea de service.

CERINȚE: - minim liceu de specialitate
- cunoscător al limbii germane

SE ASIGURĂ: - salariul corespunzător activității
- mașină de serviciu
- specializări în Austria

INFORMAȚII LA TELEFOANELE
276878, 276879,
între orele 8-16 (luni-vineri). (4873567)

CONVOCATORUL ADUNĂRII GENERALE EXTRAORDINARE A ACȚIONARILOR

SC „GROMETAL" SA, cu sediul în Arad, B-dul Dragalina nr. 1, ap. 2/b, JO2/55/1991, CF R 1700363, telefon 280734, prin administrator unic Truț Sorin, prin prezenta convoc adunarea generală a acționarilor, pe data de 15.02.2000, orele 11, la sediul societății din Arad, B-dul Dragalina nr. 1, ap. 2/b, având ca ordine de zi:

1. Prezentarea raportului administratorului privind subscrierea și vărsarea de acțiuni (potrivit Hot. AGA din 13.10.1999).
2. Stabilirea modului de ofertare a acțiunilor rămase nesubscrise.

În cazul în care la prima adunare generală nu se întrunește cvorumul cerut de lege pentru adoptarea hotărârii, o nouă adunare generală cu aceeași ordine de zi se va ține pe data de 16.02.2000, la sediul societății, orele 11.

Administrator unic
TRUȚ SORIN

Dosar execuțional 318/1998 Judecătoria Ineu, vinde la licitație publică în data de 07.02.2000, ora 12, la sediul Judecătoriei Ineu, Biroul executorului judecătoresc, bunurile mobile și imobile, situate în Pâncota, respectiv Secția de ulei, pivnița, casa și teren 1000 mp. proprietatea debitoarei S.C. „DONNA BOTIQUE" SRL PÂNCOTA.

Prețul de strigare este 500.000.000 lei.

Informații suplimentare la executor judecătoresc Găluț Alexandru sau BCR Pâncota tel. 466228 sau 466317. (4873582)

JUDECĂTORIA GURAHONȚ

Anunță organizarea licitației publice de SUPRAOFERTĂ, la sediul Judecătoriei Gurahonț, camera nr. 2, în data de joi, 20 ianuarie 2000, ora 12,00, în vederea vânzării bunurilor debitoarei SC Agroindustriala Ineu SA, la prețul maxim oferit pentru:

1. SUPRAOFERTA se face cu cel puțin 10% peste suma adjudecată, pentru Sediile fermelor nr. 9 și 10 Cuied.

Informații suplimentare la sediul Judecătoriei Gurahonț - executor judecătoresc.

S.C. SALUBRITATE S.A. ARAD

ANUNȚĂ:

DERATIZAREA PLATFORMELOR GOSPODĂREȘTI

Începând cu data de 15.01.2000 se repetă acțiunea de deratizare a platformelor gospodărești (zona containere) din municipiul Arad.

Perioada de desfășurare: 15.01.2000-31.01.2000.

Zonele deratizate vor fi semnalate corespunzător prin afișe avertizoare.

Avertizăm populația asupra pericolului de otrăvire pentru animalele domestice (câini, pisici, păsări).

S.C. Salubritate SA Arad își declină orice responsabilitate pentru eventualele accidente.

Vă mulțumim pentru înțelegere.

S.C. Salubritate SA Arad, prin serviciul Deratizare, Dezinsecție, Dezinfecție, își oferă serviciile pentru persoane fizice, agenți economici, Asociații de locatari. **Informații tel. 280724.** (1287310)

LICITAȚIE

Casa de Asigurări de Sănătate Arad organizează licitație publică pentru vânzarea următoarelor bunuri: Șopron metalic din strada Badea Cârțan nr. 43 Arad; proprietatea debitorului S.C. DITAR S.A. ARAD.

Licitația va avea loc în data de 03.02.2000, ora 10,00, la sediul debitorului din Arad, str. Avrig nr. 26.

Informații la sediul Casei de Asigurări de Sănătate Arad, din Arad, B-dul Revoluției nr. 45, tel. 057/270202, sau la sediul debitorului." (1287241)

România, Judecătoria Lipova
Dosar exec. nr. 51/99/28.10.99

LICITAȚIE

Vânzare la licitație publică a cotei de 1/2 parte din imobilul situat în loc. Șâmbăteni, jud. Arad, înscris în CF nr. 792 cu nr. top. 195/b compus din casă și grădină, cu prețul de strigare cel mai mare oferit - lei pentru încasarea creanței de 1.196.108 lei, 1.312 DM și 595$.

Fixează termen pentru ținerea licitației pe data de 20.01.2000, ora 12,00, la sediul Jud. Lipova, str. Brancoviei, jud. Arad, Biroul executor judecătoresc. (4873583)

CONVOCATOR

Administratorul Societății Comerciale „WEST MUREȘUL" S.A. Arad convoacă **Adunarea Generală Extraordinară a Acționarilor** pentru ziua de vineri, 4 februarie 2000, ora 16,00, la sediul societății din Arad, B-dul Revoluției nr. 88, jud. Arad, având următoarea ordine de zi:

1. Aprobarea dării de seamă contabile privind fuziunea S.C. WEST MUREȘUL S.A. Arad cu S.C. „BANCA COMERCIALĂ WEST BANC" S.A. Arad.
2. Diverse.

Dacă la data de vineri, 4 februarie 2000, ora 16,00, adunarea generală nu poate lua hotărâri din cauza neîndeplinirii condițiilor de prezență a acționarilor, se convoacă o a doua adunare generală extraordinară a acționarilor pentru ziua de sâmbătă, 5 februarie 2000, ora 16,00, la sediul societății din Arad, B-dul Revoluției nr. 88, jud. Arad.

Administrator
COSMA GHEORGHE

S. C. MANITOBA TEX S.R.L.

Angajează: CONFECȚIONERE (triplock, uberdeck, mașină simplă)

Condiții: experiență în domeniu; vârsta maximă 35 ani

Solicităm caracterizarea de la ultimul loc de muncă și oferim salariu atractiv

Telefon: 250505; fax 281322
Adresa - str. Ursului nr. 21 (128749)

Primăria Municipiului Arad Direcția Fiscală

Anunță

Populația Municipiului Arad că din data de 17.01.2000 programul de lucru cu publicul va reveni la normal, întrucât s-a eliminat aglomerația de la casierii.

Programul cu publicul este următorul:

- luni 8,00-13,00
- marți 8,00-13,00 și 15,00-17,00
- miercuri 8,00-13,00
- joi 8,00-13,00 și 15,00-17,00
- vineri 8,00-13,00

Director,
Ec. Pavel Neamțiu

BANCA ROMÂNĂ PENTRU DEZVOLTARE
GROUPE SOCIÉTÉ GÉNÉRALE
Sucursala Județeană ARAD
Bd. Revoluției nr. 5-7
Telefon 253280

ADEVĂRUL
COTIDIAN INDEPENDENT ARAD
Anul XII, nr. 2898
Luni, 17 ianuarie 2000 ● 16 pagini ● 2000 lei ● e-mail: adevarul@arad.ro
BRAT Publicație auditată în semestrul I 1998. Tiraj mediu zilnic vândut: 35.948

WEST BANK
ARAD, B-dul Revoluției nr. 88
TELEFON: 284.888
FAX: 285.202
BANCA COMERCIALĂ WEST BANK S.A.
acordă dobânzi avantajoase la depozitele la termen ale persoanelor fizice

ÎN AȘTEPTAREA LUI ILIESCU

Ion Iliescu nu s-a bucurat niciodată de încrederea arădenilor. Poate, în urmă cu vreo două decenii să fi reprezentat el și pentru arădeni o speranță. Îmi amintesc bine anii „glorioasei epoci de aur" când aproape fără excepție fiecare arădean spera ca printr-un miracol Ceaușescu să fie înlocuit de Ion Iliescu. Pe atunci, „luminatul despot" era perceput ca un reformator deschis la importante schimbări de sistem. La înlăturarea comunismului nimeni nu putea visa în anii '70-'75, când dictatura părea mai trainică decât oricând. Umilința însă era atât de dureros resimțită de arădeni, încât era acceptabil orice în locul tiranilor. Inclusiv un comunist pătruns până în străfundul sufletului de „luminoasele idealuri ale socialismului" - cum s-a exprimat el în primele zile după revoluție.

În atmosfera de teroare, umilințe și durere, arădenii și-au călcat pe mândria personală (îi putem spune orgoliu regional) mulțumindu-se cu puținul ce putea veni de la un comunist mai blând, mai tolerant, mai îngăduitor, mai decent și chiar mai de bun-simț. Au fost vremuri în care Ion Iliescu a fost o speranță abia mărturisită, alteori doar nutrită în imaginație de arădeni. Venit, însă, la putere, nostalgicul Iliescu nu s-a mai bucurat de aceeași apreciere din partea arădenilor, care au fost și au rămas fascinați de strălucirea occidentului. Aradul, Timișoara, Oradea, Sătmarul, Clujul, Sibiul, Brașovul sunt orașe aristocratice, crescute sub influența vestului. Aradul a fost centrul politic al marii unirii de la Alba Iulia, inima românismului în primele decenii ale secolului XX. Politic, Aradul a aparținut naționaliștilor luminați care au pregătit și au realizat unirea. Mai târziu, în vremea lui Iuliu Maniu au devenit național-țărăniști și așa au rămas în marea lor majoritate până în zilele noastre. Aradul a cunoscut doar puteri locale dominate copios de CDR adică de PNȚCD. Primarii Aradului, consilierii municipali ori județeni au fost în mare majoritate cederiști. Ideile socialiste și colectiviste n-au prins cheag niciodată la Arad. Până și dictatorul de pe Olt a remarcat rezistența tacită dar dârză a arădenilor și bănățenilor la ideea de colectivism. Arădenii au fost proprietari înstăriți, oameni harnici, bogați. În orașul de pe Mureș s-a trăit bine întotdeauna. Aici a fost polul bunăstării românești. Poate așa se și explică de ce căpeteniile comuniste de la Arad proveneau de regulă din alte zone ale țării.

ȘTEFAN TABUIA

(Continuare în pagina 4)

RISCĂM SĂ DEVENIM UN POPOR ASISTAT

Cunoscutul analist politic ION CRISTOIU comentează în exclusivitate pentru cititorii ziarului „Adevărul" evenimentele săptămânii

★ *Verheugen și Prodi n-au venit în România pentru a arunca din avion mană cerească. Au venit în țările cu mari probleme economice: România și Bulgaria.*

★ *După ce a ignorat trei ani de zile specificul național, Constantinescu redescoperă brusc bundița lui Vasile Lupu și îl confiscă electoral pe Mihai Eminescu.*

★ *Petre Roman îl va scoate din jocul politicii externe pe Emil Constantinescu.*

Pag. 5

NĂDLAC - „MICA EUROPĂ" DIN CÂMPIA MUREȘULUI

Pag. 6

La mulți ani, TV Arad

Aniversarea a 10 ani de la prima emisiune transmisă în eter ne oferă plăcutul prilej de a adresa, colegial, întregii echipe redacționale și tehnice de la TV Arad sincere felicitări și „La cât mai mulți ani". Prin profesionalism și obiectivitate v-ați impus ca unul dintre cele mai importante studiouri locale de televiziune din România, poziție și prestigiu pe care vă dorim să le păstrați cât mai mult timp de acum înainte.

Întregului colectiv al Televiziunii Arad - „La mulți ani", multă sănătate și putere de muncă.

REDACȚIA „ADEVĂRUL"

SPORT

CAMPIOANELE DE LA BC ICIM, ÎN CANTONAMENTUL DE LA POIANA BRAȘOV

- În Divizia D, Motorul Arad, „a ucis" campionatul
- Reușit antrenament cu public pentru băieții de la West Petrom în așteptarea campionilor
- Vise de mărire

Pag. 9-10-11

MEGALOMANII PREZIDENȚIALE

Ultimii trei ani n-au fost buni pentru Emil Constantinescu. Ajuns la putere prin cele mai deșănțate promisiuni care au fost făcute vreodată acestui popor, odată instalat președinte, Emil Constantinescu a uitat tot ce-a promis, a adoptat o poză de tablou, devenind, cu fiecare lună care trecea tot mai caraghios în încercările lui de-a ne convinge ce mare președinte este domnia sa. Din păcate, Emil Constantinescu este departe de-a fi un mare președinte. Așa cum ni se înfățișează în ultima vreme, un amestec de megalomanie și disperare de-a rămâne în continuare președinte, Emil Constantinescu provoacă ilaritate sau, în cel mai bun caz, milă.

Căderea constantă din sondaje arată că electoratul român s-a săturat până peste cap de Emil Constantinescu și promisiunile sale.

DUMITRU TOMA

(Continuare în pagina a 5-a)

Contor ZENNER®
Contorizare=ECONOMIE
2000 LEI / zi
Tel. 25.00.53, 25.09.55

SC BEYLER DECOR SRL
UȘI METALICE
B-dul Revoluției Nr. 35, sc. C, ap. 5
Arad, 057-270141
PREȚ
2.700.000 - 5.100.000 lei

CU TERRA CÂȘTIGI DE DOUĂ ORI!
TERRA
5 PREMII X 1.000.000 LEI
10 PREMII X 500.000 LEI
Premii de 10 milioane în fiecare lună cu produsele TERRA
Detalii în magazine.

Pe strada, în cartierul și în localitatea ta se întâmplă multe lucruri interesante. Vrei să le cunoști, vrei să afli tot ce se petrece în jurul tău. Vrei să știi ce fac, dar mai ales ce nu fac autoritățile locale, cum te reprezintă cei pe care i-ai ales, cum sunt cheltuiți banii tăi. Vrei să fii zilnic bine și corect informat? Dorești un ziar în care să găsești răspuns la întrebările care te frământă?

ABONEAZĂ-TE LA ADEVĂRUL

■ Pentru luna februarie, prețul abonamentului este de numai 27.400 lei ■ Se pot face abonamente și pe trei luni, șase luni și un an ■ Abonații pot câștiga lunar 10 premii de fidelitate în valoare de o jumătate de milion de lei fiecare.

■ La sfârșitul anului, abonaților le vor fi oferite premii speciale în valoare de zeci de milioane de lei.

PENTRU ABONAȚI, ZIARUL COSTĂ DOAR 1053 LEI

MOBIL VENEZIA
■ MOBILIER MODERN LA COMANDĂ
■ AMENAJĂRI SPAȚII COMERCIALE
■ MATERIALE IMPORT
■ CALITATE SUPERIOARĂ
STR. VIȘINULUI NR. 74
TEL: 057/224885
092/777361

● FERESTRE ȘI UȘI DIN ALUMINIU ȘI P.V.C.
STR. ROȘIORI 26 TEL/FAX: 289053
ALGLASS
● GEAM TERMOPAN ● FIRME ȘI RECLAME ● MOBILIER LA COMANDĂ
PIAȚA SPITALULUI BL. 1 D, TEL/FAX: 253868

CALENDAR

▼ Astăzi, Soarele răsare la ora 7 și 48 de minute și apune la ora 17 și 3 minute.

▼ Au trecut 17 zile din acest an. Au mai rămas 349 de zile până în 2001.

▼ **Praznicul zilei: Biserica Ortodoxă**: Cuv. Antonie cel Mare; **Biserica romano-catolică**: Sf. Anton, abate; **Biserica greco-catolică**: Cuv. Antonie cel Mare (+356)

A venit BARZA!

La Arad: Trăilă Adelaida, Purice Delia, Stana Cristina-Florica, Kiss-Kasza Lorena-Anca, Pascal Fabian, Mona Mihaela-Florina, Vajdovics Gabriela-Karolina, Dragoș Codruț-Dan, Schachelmayer Roland, Creț Andrei-Emanuel, Cârpaci Daniela-Viorica, Dumitrean Andreea-Rodica, Pornovan Dorotheea Carmela, Biro Darius, Diviriga Mihai, Todea Codruț Gabriel-Ionuț.

Chișineu-Criș: Scrob Răzban

METEO

Vremea va fi închisă, cu cer noros. Pe arii extinse va ninge. Local, stratul de zăpadă depus va fi însemnat. Vântul va sufla moderat, cu intensificări până la tare din nord-vest, pe alocuri spulberând zăpada.

Temperaturi maxime: -4 la 0°C; Temperaturi minime: -8 la -4°C

Meteorolog de serviciu, DANA GÂVRUȚĂ

AU PLECAT DINTRE NOI

Antoniade Anton (1910), Betea Gheorghe (1932), Lazăr Emilia (1945), Pop Maria (1930), Crișan Floare (1908), Ghereș Floare (1934), Budiu Ilie (1946), Păcurar Avram (1924), Crișan Petru (1924), Veraszto Elena (1927), Ostoia Hortensia (1932), Vuia Adrian - Cristian (1969), Chelba Toader (1934), Ciorean Pavel (1956), Mara Gheorghe (1929), Tema Erszebet (1913), Nagu Iosif (1926), Mirne Ana (1929).

UTILITARE

• PIEȚE, TÂRGURI

Astăzi este zi de piață la Curtici, Nădlac, Bocsig, Gurahonț Moneasa, Pilu, Vladimirescu. Tot astăzi se organizează târg săptămânal la Gurahonț și Bârzava.

Mâine, marți, este zi de piață la Sebiș, Almaș, Apateu, Semlac, Sântana, Șilindia, Vârfurile.

• FARMACIA DE SERVICIU

Farmacia „**Sinapis**", B-dul Revoluției nr. 88, lângă Noul Stil, telefon 282.369 și „**Noua Farmacie**", strada Andrei Șaguna nr. 15, telefon 948, sunt de serviciu cu program non-stop.

• CONSULTAȚII ȘI TRATAMENTE CU PROGRAM NON-STOP

Cabinetul „**Apollonia**", situat la parterul blocului din spatele Casei Albe (zona Gării), str. Miron Costin nr. 13, sc. A, ap. 1, telefon 251.225, efectuează tratamente injectabile (intramusculare și intraveninos), aerosoli, E.K.G., ecografie și analize laborator.

• CABINET STOMATOLOGIC

Cabinet stomatologic privat, B-dul Revoluției nr. 62 (vizavi de Biserica Roșie), telefon 256.665, deschis zilnic între orele 8,00-12,00 și 14,00-20,00.

• ÎNTRERUPERI DE CURENT

Luni: P-ța Obor-str. Pădurii.

Fondurile Casei Naționale de Sănătate vor fi mai mici în 2000

Bugetul Casei Naționale de Asigurări de Sănătate (CNAS) va fi mai mic în anul 2000, prin introducerea cotei unice de TVA pentru medicamentele și materialele sanitare, din cauza inexistenței unor licitații cu caracter național pentru achiziționarea acestor produse, dar și pentru că fondurile CNAS sînt păstrate în trezorerii, fără ca instituția să primească dobânda aferentă sumelor depuse, a declarat, agenției MEDIAFAX, Alexandru Ciocîlteu, președintele CNAS.

Înainte să fie introdusă cota unică de TVA, care duce la creșterea prețului medicamentelor, Consiliul de Administrație al CNAS apucase să aprobe o majorare a numărului afecțiunilor care beneficiază de gratuitate, creșterea numărului medicamentelor compensate, renunțarea la un barem în limita căruia să fie prescrise medicamentele cu preț redus și creșterea veniturilor medicilor din sistemul asigurărilor. CNAS a pierdut 1000 de miliarde de lei, banii reprezentînd dobînda obținută pentru păstrarea în trezorerie a fondurilor Case Naționale de Sănătate. În prezent, singura preocupare a Consiliului de Administrație este drămuirea riguroasă a fondurilor existente, fără să aprobe, în nici un fel, cheltuieli nejustificate.

Casa de Asigurări a Municipiului București a solicitat sprijin CNAS pentru declanșarea, începînd din februarie, a unor controale privind prescrierea medicamentelor compensate și gratuite, dar și a calității actului medical, a conchis Ciocîlteu.

HOROSCOP

Luni, 17 ianuarie

BERBECUL (21.03-20.04). Din punct de vedere sentimental s-ar părea că vi se pregătește o surpriză plăcută...

TAURUL (21.04-20.05). În cazul în care sunteți implicat într-o activitate de mare anvergură, veți lua o decizie a cărei justețe se va vedea în curând.

GEMENII (21.05-20.06). Speculațiile și jocurile de noroc vă sunt avantajate. Cu sănătatea nu stați însă prea bine.

RACUL (21.06-22.07). Veți fi înconjurat de lume, care ar dori să afle ceva de la dvs. Energia psihică și fizică se află într-un echilibru perfect, așa că veți reuși să-i mulțumiți pe toți.

LEUL (23.07-22.08). O veste bună vă va parveni în această zi. Este foarte posibil să trăiți o mică aventură, o escapadă sentimentală unică.

FECIOARA (23.08-22.09). Vă gândiți la cineva, dar ar fi bine să amânați câteva zile decizia. Mare atenție, nu vă încredeți în persoane parșive.

MOCHETA
Arad, Piața Gării
Telefon 235221
Vinde și montează mochetă la prețuri cu o reducere de 10-20%

BALANȚA (23.09-22.10). Veți primi vești bune de departe. În curând acestea se vor materializa în fapte concrete care vă vor pregăti ascensiunea.

SCORPIONUL (23.10-21.11). Relațiile cu colegii sunt mulțumitoare. În ceea ce privește șefii, aceștia vă apreciază tot mai mult.

SĂGETĂTORUL (22.11-21.12). Sănătatea ar purtea să vă creeze unele probleme. Aveți ocazia să înlăturați definitiv o problemă de sănătate care vă supără. În rest, totul e O.K.

CAPRICORNUL (22.12-19.01). O veste despre cineva apropiat vă va stârni uimirea. Activitățile sociale și de divertisment vă avantajează, ajutându-vă să vă regăsiți echilibrul.

VĂRSĂTORUL (20.01-19.02). Nu vă mai vedeți capul de treburi și de aceea sunteți puțin iritat. De acolo de unde vă așteptați mai puțin vă va veni un ajutor care vă va scoate la liman.

PEȘTII (20.02-20.03). Nu uitați că aveți de dat un telefon important sau trebuie să vă întâlniți cu cineva neapărat. Veți primi o invitație la o petrecere în zilele următoare. Atenție la sănătate!

CINEMATOGRAFE

Dacia: Un tătic grozav (SUA) 9,30; 11,45; 14; 16; 18; 20

Mureșul: Hanuman (Franța/India) 10; 12; 14; 16; 18

Arta: Aventură în doi (SUA) 15; 17; 19

Sala mică: Învingătorii (SUA) 15,30; 18

Piața de mașini

O DACIE DIN '81 COSTĂ 850 D.M.

Ieri, în jurul orei 11,00, piața de mașini de la Hipodrom era plină. „Am vândut peste 500 de bilete celor cu mașini. Cât despre «pietoni», ce să zic: în câteva ore au intrat în piață aproape 1500 de oameni. Și mai vin!" ne-a declarat unul din vânzătorii de bilete.

Spicuim din oferta deosebit de generoasă a mașinilor străine înmatriculate: Opel Omega din 1994 - 16.400 D.M.; Renault Megane din 1999 - 35.000 D.M.; Mercedes 220 din 1996 -27.000 D.M.; Mercedes 300, tot din 1996 - 44.000 D.M.; Mitsubishi din 1997 - 22.800 D.M.; VW Passat din 1990 - 8.500 D.M.; Fiat Una din 1984 - 2.200 D.M.; Ford Escort din 1992 - 9.200 D.M.; Chrysler Grand Voyager - din 1997 - 15.500 D.M.; Opel Vectra din 1993 - 13.300 D.M.; Daewoo Nubira Spegon din 1999 - 22.000 D.M.; Citroën Saxo din 1999 - 18.500 D.M.; Audi A 6 din 1998 - 36.700 D.M.

În ceea ce privește Daciile, prețurile au oscilat în funcție de vechimea mașinii, starea tehnică, nevoia de bani a vânzătorului și ... răbdarea de a aștepta clientul în zăpada abundentă ce-a căzut ieri dimineață peste Arad. Astfel, o mașină din 1990 costa 2800 D.M., cu cinci ani mai nouă - 3.500 D.M., iar o Dacie Nova din 1998 era 5900 D.M.

Oferta zilei a fost însă o Dacie 1300. Pe foaia de caiet era scris prețul: 850 D.M. În timp ce-și curăța mașina de zăpadă, proprietarul ne-a declarat că Dacia are 19 ani ...

N. O.

ADEVĂRUL
COTIDIAN INDEPENDENT ARAD

Editor: S.c. ADEVĂRUL s.r.l. Arad
● COD FISCAL R 1681938 ● COD SICOMEX 19.604 ● CERTIFICAT J 02/1886 din 31 X 1991 ● COD SIRUES 020956601 ● ISSN 1220 - 7489

Redacția și administrația: 2900 Arad, Bd. Revoluției nr. 81. **Telefoane:** SECRETARIAT - **281802**, fax **280655, 280625;** ADMINISTRAȚIE - CONTABILITATE- **281797;** MICA PUBLICITATE - **210775.** MAREA PUBLICITATE - **280904;** CLUBUL PRESEI - **280989.**

Consiliul de administrație: DOREL ZĂVOIANU (președinte) **telefon 281802, 280625;** ȘTEFAN TABUIA (vicepreședinte) **telefon 210776;** MIRCEA CONTRAȘ (redactor-șef) **telefon 281802, 280854;** NICU COJOCARU (director comercial) **telefon 280904;** DOREL BARBU (contabil-șef) **telefon 281797.**

Colegiul de redacție: MIRCEA CONTRAȘ (redactor-șef); AUREL DARIE (secretar general de redacție) **telefon 281802, 280854;** MIRCEA DORGOȘAN (șef secție actualități); telefon **281855; 280003;** IOAN IERCAN (șef secție politică), telefon **280943;** DORU SAVA (șef secție social-economic), telefon **281738;** VASILE FILIP (șef secție cultură-învățământ), telefon **281855; 280003;** ALEXANDRU CHEBELEU (șef secție sport), telefon **281701;** SORIN GHILEA (șef secție tineret) **telefon 281855, 280003;** MARCEL CANCIU (șef secție foto), telefon **280943;** NICU COJOCARU (șef secție publicitate) telefon/fax: **280904.**

Tiparul executat la Imprimeria S.C. MEDIAGRAF S.A. ARAD, str. Feleacului F.N., telefon 250902, fax 250920.

Cotidianul „Adevărul" poate fi citit și pe **Internet** la adresa **http://adevarul.arad.ro**

Echipa de serviciu
AUREL DARIE
-secretar de redacție.
Adela Homorâceanu, Dina Rujan,
– tehnoredactare computerizată.
Ioana Frățilă, Aurica Telcian
– corectură.

ALIANȚA ANTI SUICID
ASA
MÂNĂ DE AJUTOR
LINIA VIEȚII
057/214214
între orele 20,00-08,00
Vă ascultă, vă înțelege și vă ajută

CURSUL VALUTAR*

- VALORI ÎNREGISTRATE LA SFÂRȘITUL SĂPTĂMÂNII

Denumirea valutei	BNR	BCR		BRD		Banca Transilvania		Banca Agricolă		BIR		Bursa neagră	
		C	V	C	V	C	V	C	V	C	V	C	V
Dolar	18355	18270	18400	18200	18450	18250	18450	18200	18600	18100	18370	18200	18300
Marca germană	9623	9516	9775	9504	9732	9490	9690	9500	9670	9300	9675	9500	9600

Obor PIAȚA CHILIPIRURILOR

Speriați de vremea de afară, mulți arădeni au preferat mai bine să stea în case decât să dea o raită prin Obor.

Totuși, au fost oameni care și-au petrecut dimineața de ieri printre hainele second-hand înșirate pe jos. La bucată ori la kilogram, cu câteva zeci de mii de lei se puteau cumpăra pulovere, blugi, pantofi etc.

Pe lângă toale, oferta mai cuprindea: tablouri (200-350 mii lei), biciclete (750 mii lei); televizoare color (850 mii lei); veioze (100 mii lei); rujuri (15 mii lei), coadă de topor (30 mii lei), aparate de măsură - voltmetre (150 mii lei), spițe de bicicletă (20 mii lei „legătura"), motoare electrice (300 mii lei), casete audio (20 mii lei) etc.

„FRICA APARE DE OBICEI DUPĂ MISIUNE"

– Discuție cu cpt. LUCIAN CEBUC, ofițer genist la I. P. C. Arad

Căpitanul de geniu LUCIAN CEBUC are o profesie și carte de vizită mai aparte. Face parte din acea categorie de oameni pentru care pericolul a devenit... obișnuință. Fie și numai pentru faptul că nu oricine poate detona o bombă...

– Domnule căpitan, pentru început câteva cuvinte despre dvs....

– Sunt născut pe 3 mai, 1967, la Sibiu, am terminat Liceul de matematică-fizică, iar ulterior am absolvit Institutul Militar „Panait Donici" - arme geniu din România - Vâlcea, în 1989, ca șef de promoție. După care am ocupat pe rând funcțiile de comandant de pluton, comandant de companie, șef atelier... ajungând astăzi ofițer în statul major al Inspectoratului Județean de Protecție Civilă Arad (IJPC). Cu titlu particular, pot spune că provin dintr-un arbore descendent de geniști, tatăl și bunicul meu fiind specializați și ei în această armă. În plus, mai pot spune că sunt licențiat în mecanică și construcții.

– Ce presupune activitatea dvs., pe care o desfășurați în prezent la I. J. P. C. Arad?

– Activitatea mea se poate împărți în trei planuri: coordonez situația fondurilor de adăpostire a județului Arad; mă ocup de avizările noilor construcții din punct de vedere al protecției civile și, nu în ultimul rând, coordonez activitatea pirotehnică, care înseamnă asanarea teritoriului județului nostru de muniția rămasă neexplodată.

– Domnule căpitan, haideți să vorbim mai concret. Spuneți-ne, de pildă, anul trecut, câte muniții ați detonat?

– În 1999 am detonat în jur de 63 de muniții neexplodate, cum ar fi: bombe de aviație, proiectile de artilerie, proiectile explozive, bombe de aruncător, muniție de infanterie, sonde etc. Cea mai interesantă putem spune că a fost bomba de aviație de 120 kg.

– Unde au fost descoperite aceste muniții?

– Munițiile au fost descoperite în cele mai variate locuri, pornind de la diverse săpături agricole, fundații ale caselor, albiile râurilor, drumuri forestiere etc.

– Domnule căpitan, ce trebuie să facă o persoană care descoperă o asemenea muniție?

– În primul și în primul rând trebuie să nu o atingă, să nu o rostogolească, să nu încerce să o lovească, să o desfacă sau să o arunce în foc. Apoi, trebuie să anunțe de urgență cel mai apropiat post de poliție sau direct I. P. C., la telefonul 982.

– Atunci intervențiile dvs.?

– În cel mai scurt timp posibil intervenim noi. În ceea ce mă privește eu sunt la dispoziție pentru intervenții 24 de ore din 24.

– Domnule Cebuc, ați avut și alarme false?

– La mine nu se poate numi alarmă falsă. Noi suntem obligați să verificăm orice sesizare, fără să ne pronunțăm înainte.

– Domnule căpitan, tot dvs. vă ocupați și de adăposturile civile. Ce ne puteți spune despre acestea?

– Se numesc adăposturi simple de protecție civile și se află în subsolurile blocurilor, având o structură corespunzătoare. În interiorul lor se află instalații de filtro-ventilație. În Arad există 76, după cum urmează: 25 în Micălaca, 41 în Vlaicu, 5 în centrul orașului, 9 în Alfa. În ele se pot adăposti între 50-100 de persoane. În municipiu putem spune că acoperă 65 la sută din populația care rămâne efectiv în locuințe.

– Care rămâne efectiv în locuințe?!

– Da. Aici trebuie să ținem cont de faptul că în acele situații limită la care ne referim, o parte din populație va fi mobilizată sub arme, iar o parte va fi evacuată în zone neafectate. Doar ceea ce mai rămâne se poate adăposti și reprezintă acel procent de 65 la sută. De asemenea, trebuie să menționez că tot în acest procent includem și persoanele care se pot adăposti în pivnițele caselor.

– Domnule Cebuc, o ultimă întrebare: nu vă este teamă să detonați bombe?

– Cui nu-i este frică ori e nebun, ori e tâmpit. Niciodată nu se poate spune că n-o să se întâmple nimic. Lozinca noastră este „Cu viața apărăm viață". Nu există un etalon de măsurare a fricii. Pot spune că ea apare de multe ori după ce-am terminat misiunea, când ne dăm seama ce s-ar fi putut întâmpla...

– Ați avut și evenimente neplăcute?

– În istoria I. P. C. Arad, din 1976 nu a fost nimeni rănit niciodată.

A consemnat
COSMIN TRIF

În atenția pescarilor arădeni

PRIMA ADUNARE GENERALĂ DIN 2000

Toți pescarii sportivi, membri A.J.V.P.S., sunt invitați să participe la adunarea generală extraordinară, care va avea loc joi, 20 ianuarie a.c., orele 17,00 la Casa de Cultură a Sindicatelor din Arad (lângă lacul „PĂDURICE"). Vor fi discutate probleme legate de preconizata divizare a pescarilor de colegii lor vânători, în vederea unei mai bune organizări a activității de pescuit sportiv. Invităm, de asemenea, la această acțiune și reprezentanții mass-media arădene.

DOREL HĂRȘAN
Președintele filialei Arad a pescarilor sportivi

CREȘTE NUMĂRUL LOCURILOR DE MUNCĂ DISPONIBILE

Agenția Județeană de Ocupare și Formare Profesională Arad (str. Gh. Lazăr nr. 20) ne-a informat cu privire la situația locurilor de muncă vacante la data de 17 ianuarie 2000:

agent asigurare 8; agent comercial 3; analist programator 2; confecționer îmbrăcăminte 50; consultant asigurări 10; consultant financiar asigurări 10; frezor 8; inginer electronist 1; inspector specialitate asistență socială 1; lăcătuș 8; lucrător în alimentație publică 2; măcelar-mezelar 5; operator asamblare cablaje electrice 5; sudor 64; tinichigiu auto 1; vânzătoare 4.

Pentru săptămâna în curs, în total sunt 182 de locuri de muncă disponibile, din nu mai puțin de 16 meserii. Cu 11 locuri de muncă mai mult decât oferta de săptămâna trecută.

În ceea ce privește locurile de muncă: agent asigurare, confecționer îmbrăcăminte, consultant asigurări, consultant financiar asigurări, lucrător în alimentația publică și vânzătoare, patronii nu asigură decât angajarea pe convenție civilă de muncă.

N. O.

CONCURS DE ADMITERE I.D.D.

UNIVERSITATEA DE VEST „VASILE GOLDIȘ" ARAD organizează, în data de 29 ianuarie 2000, concurs de admitere, la forma de învățământ I.D.D. - Învățământ Deschis la Distanță, pentru care Universitatea a obținut aprobarea Ministerului Educației Naționale, la:

■ Facultatea de Drept Arad, tel. 057-280.411

■ Facultatea de Marketing Arad, tel. 057-230.416

■ Facultatea de Științe Umanist Creștine Arad, tel. 057-282.324

■ Colegiul Universitar Pedagogic Arad, tel. 057-243.777; Ineu, tel. 057-511.870.

La Colegiul Universitar Pedagogic se pot înscrie absolvenți ai liceelor pedagogice și școli postliceale cu profil pedagogic (durata IDD - 2 ani) și absolvenți de liceu cu diplomă de bacalaureat (durata IDD - 3 ani).

Înscrieri și informații suplimentare se pot obține la secretariatele facultăților.

La Sântana, pentru copiii din Casele de Copii

ATELIERE DE ÎNVĂȚAT MESERII

Nu cu mult timp în urmă, activitatea caselor de copii din județul nostru a fost serios scurt-circuitată prin limitarea bugetului. Fapt ce a condus la numeroase disponibilizări chiar în rândul celor ce se ocupă direct de educația copiilor.

În ciuda acestor stări de fapt, recent, Direcția județeană pentru protecția copilului Arad (IJPC) a reușit, în sfârșit, să dea undă verde unui proiect interesant în domeniul educației copiilor. De fapt, este vorba de continuarea unui mai vechi vis al administrației Casei de copii din Sântana: înființarea unui centru de ucenici. „Încă de acum doi ani am dorit să demarăm activitatea la centrul de ucenici. Însă ne-am lovit mereu de greutăți financiare, cum a fost și anul trecut, când am pierdut 32 de angajați" - ne spune dl. Viorel Enache, directorul Casei de copii din Sântana.

Centrul de ucenici urmează să cuprindă opt ateliere, după cum urmează: brutărie, tâmplărie, mecanică, coafură-frizerie, construcții, bucătărie-menaj, ajutor social și agronom. Ele sunt destinate tinerilor din casele de copii, care, după ajungere la majorat, vor avea posibilitatea de a învăța o meserie, realizându-se astfel acea continuitate absolut necesară între căminele caselor de copii și integrarea efectivă în societate.

Dl. Viorel Enache ne-a mărturisit că la Sântana, în fiecare an, 18-20 de copii trebuie să se încadreze în câmpul muncii. Din 1994 și până în prezent, din cei 107 tineri care au devenit majori, 102 și-au găsit un loc de muncă.

În ceea ce privește centrul de ucenici, care va avea o capacitate de 35-40 cursanți, acesta se va realiza cu sprijinul financiar al d-lui **Pascal Desoulavy**, medic elvețian, prieten mai vechi al copiilor din România, D. J. P. C. urmează să asigure bugetul necesar pentru cei opt angajați și cheltuielile de întreținere, materii prime, energie etc.

La Sântana se continuă, astfel, ceea ce s-a început în urmă cu șapte ani, când s-a realizat primul atelier (de pâine) destinat tinerilor din Casele de copii. Semn că și dificultățile financiare mai pot fi înfrânte uneori...

C. TRIF

Vineri seara

UN TÂNĂR S-A SINUCIS ARUNCÂNDU-SE SUB UN TREN

Vineri, 14 ianuarie, puțin după orele 21, în stația CFR Arad a avut loc un accident șocant. Picioarele unui tânăr au fost retezate de Rapidul 373, care circula pe ruta Curtici-București.

Adrian Vuia, în vârstă de 30 de ani, a fost văzut de mecanicul locomotivei Rapidului aruncându-se pe terasamentul căii ferate, fiind, evident, vorba despre o sinucidere.

Cu diagnosticul de amputare a membrelor inferioare, Adrian Vuia a fost transportat de urgență la Spitalul Județean, unde a murit câteva ore mai târziu.

DOAMNE, IARTĂ-I! CĂ...

...NU ȘTIU CE FAC! La cine mă refer? Stați o clipă pentru a face o precizare: În **„Întâia epistolă către Timotei" a Sfântului Apostol Pavel** (cuprinsă în „Noul Testament") la Cap. 6.10 se spune negru pe alb: **„Căci iubirea de bani este o rădăcină a tot felul de rele și unii care au umblat după ea au rătăcit de la credință și s-au străpuns singuri cu multe dureri."** (cap. 1.19)

Păi, dacă așa stau lucrurile și... iubirea de bani este o rădăcină a tot felul de rele, cum să ne explicăm atunci invazia de spoturi publicitare de la mai multe posturi de televiziune din țară, spoturi de genul: „Sunați la (01) 892.39.30 și veți primi gratuit Icoana Sfintei Paraschiva făcătoare de minuni, cu mare putere de vindecare", „Sunați la (01) 898.51.85 și veți primi gratuit icoana făcătoare de minuni a Mântuitorului, icoană placată cu aur veritabil de 24 de carate", „Sunați la (01) 89... și veți primi gratuit «Steaua norocoasă» placată cu aur veritabil și încărcată cu puteri energizante" și așa mai departe.

Picătura zilei

Se vorbește, cumva, despre bani? Nici vorbă; căci cei care-au „scremut" spoturile se feresc, cică! de ei - adică de bani! - ca dracu' de tămâie. Și, totuși, te întrebi: cine e, domnule, în spatele unei așa mari escrocherii cu obiecte, cică, sfinte, făcătoare de minuni, energizante etc etc de vreme ce procurarea lor se poate face doar sunând la telefoane a căror număr începe cu cifrele „89", la care convorbirea de doar 30 de secunde (amănunt scris foarte mic și derulat foarte repede pe ecran) costă între 21.000 și 25.000 lei minutul, ajungând, deci, la 50.000 lei cel puțin; și unde cei de la celălalt capăt al firului au grijă (dacă te-au prins de... fraier și-ai sunat!) să te țină cât mai mult și să te jupoaie cât mai bine, astfel încât - când îți vine factura la telefon - să-ți treacă dorul de-a mai avea icoane, stele norocoase, iconițe „unse" cu aur. Mă mai întreb, în sfârșit, cine profită, pe lângă Romtelecom, de banii percepuți de la naivi și proști și până când vom mai avea dintre-aceștia printre noi de vreme ce unii, fără nici un tupeu și în cârdășie își permit să scoată astfel de spoturi publicitare pe T.V.?

CONSTANTIN SIMION

VIN ZILE GRELE PENTRU AUTOMOBILIȘTI DAR ȘI PENTRU PIETONI!

Sunt zile de iarnă, carosabilul poate juca „feste" chiar celor mai experimentați șoferi din cauza poleiului sau zăpezii. De aceea se cere adaptarea vitezei pentru prevenirea oricărui accident. În același timp și pietonii trebuie să fie mult mai prevăzători la traversarea chiar „pe zebră" - fără a mai vorbi de faptul că-și asumă un risc major la trecerea prin zone nemarcate.

Deci, atenție șoferi, atenție pietoni! Iarna și-a intrat (din nou) în drepturi!

VIOREL MUSCA

Duminică, în jurul orei 9,00, Irimescu Gheorghe în vârstă de 39 ani, conducând autoturismul marca Opel, a surprins și accidentat (din fericire fără urmări grave) un copil care se angajase în traversarea străzii în apropierea trecerii de pietoni.

Consemnarea se vrea a fi o atenționare atât a automobiliștilor dar și a pietonilor.

OBSERVATORUL SEISMIC VRÂNCIOAIA CERE MASS-MEDIA MAI MULT DISCERNĂMÂNT ÎN TRATAREA INFORMAȚIILOR DESPRE CUTREMURE

Observatorul Seismic Vrîncioaia a dat publicității, duminică, un comunicat prin care atrage atenția mass-media asupra discernămîntului în tratarea zvonurilor și informațiilor legate de cutremure, de natură să inducă stări de panică în rîndul populației.

În acest context, Observatorul Seismic Vrîncioaia precizează că numai Pro Tv a realizat transmisii în direct de la această stație și că nici o altă televiziune nu a făcut acest lucru, fie de la stație, fie din localitate, în data de 14 ianuarie, ora 19,00.

În mai multe interviuri acordate mass-media, fizicianul Vergil Hîncu anunța că, în România, la începutul anului 2000, mai exact pe 15 ianuarie, va avea loc un seism cu o magnitudine mare, care va provoca un adevărat dezastru, mai ales în București. Previziunile profesorului Hîncu au determinat autoritățile române să convoce comisiile de dezastre pentru a găsi modalități de diminuare a efectelor unui eventual cutremur. Pe de altă parte, bucureștenii, și nu numai, au preferat să-și părăsească locuințele, plecînd în zone considerate sigure, în cazul unui seism.

ÎN AȘTEPTAREA LUI ILIESCU

(Urmare din pagina 1)

Arădenii își amintesc fără îndoială de unul Floareș, adus de prin Moldova și uns secretar cu propaganda la județ cu mandat de la tiran să ne facă nouă, arădenilor, educație patriotică. Să ne ridice nivelul politico-ideologic, vasăzică ... Nenorociții nu-i cunoșteau pe arădeni, nu le simțeau sufletul, nu le puteau pătrunde gândurile. Nu i-au înțeles și de aceea i-au urât în mod instinctiv, simțindu-le răceala din priviri și din gesturi.

Pe acest fond de aversiune față de tot ce poate avea tangență cu socialismul comunist, arădenii nu s-au omorât niciodată creditându-i la vot pe reprezentanții stângii. În Arad au domnit autoritar cei veniți din istorie. Sau cel puțin cu pretenții că au venit din istorie, că sunt național-țărăniști și creștin-democrați. De un anumit credit s-au bucurat și liberalii și chiar pediștii d-lui Dan Ivan, președintele Consiliului Județean. Nu și partidul d-lui Iliescu.

Acum însă, altfel stau lucrurile pe la noi. Primarii țărăniști ai municipiului i-au dezamăgit pe alegători prin prestații slabe.

În PNȚCD se desfășoară un adevărat „război civil" în care sunt aliniați - în tabere adverse - și unele personalități arădene. Confruntările intestine din penețecede - pe de o parte - și rivalitatea PNL față de țărăniști pe de altă parte amenință să ducă alianța democrată la explozie. Pe fondul scăderii creditului electoral al „istoricilor" și în climatul de austeritate instaurat în toată țara sărăcită de o guvernare iresponsabilă, arădenii dau pentru prima dată semne de schimbare a opiniilor politice. Sondaje de opinie secrete încă, mai mult sau mai puțin credibile și realizate după reguli amatoricești ar indica PDSR drept favorit în județul Arad. Lehamitea i-a cuprins pe arădeni, încât i-au făcut să întoarcă spatele „capitaliștilor" din CDR și să îl îndrepte spre oamenii de bine din partidul d-lui Ion Iliescu.

Vizita lui la Arad are loc într-un moment favorabil pentru PDSR. Niciodată, în aceste părți, n-au fost în ultimul deceniu alte formațiuni politice mai bine situate decât sunt astăzi partizanii politici ai fostului președinte Ion Iliescu. Rămâne însă de văzut ce le va spune dumnealui odată sosit la Arad. Este foarte important mesajul său. Spre deosebire de electoratul său din Vechiul Regat și din Moldova, arădenii sunt în majoritate prooccidentali. Va promite el că PDSR este hotărât să meargă neabătut spre Uniunea Europeană sau va reveni la cunoscutele filipice îndreptate împotriva sosirii în România a specialiștilor europeni pentru a coopera cu românii în scopul întocmirii programului de integrare pe termen mediu?

În sufletul său, Ion Iliescu a rămas un nostalgic al „adevăratelor valori ale socialismului", dar rațiunea îi spune să-și reprime simțămintele și să se arate adept al pragmatismului politic.

Arădenii îl așteaptă pe Iliescu interesați mai mult decât altă dată de intențiile sale viitoare, înțelegând că la alegerile din acest an, PDSR este favorit. Cât despre Ion Iliescu, el va trebui să-l înfrunte pe Teodor Meleșcanu, în propriul „fief" al acestuia. Iar pe teren străin - se știe - nu e ușor să câștigi. Chiar și atunci când te numești Ion Iliescu și ai un dosar de cadre beton.

ACTUALITATEA PE GLOB

Putin evocă, pentru prima dată, un război de lungă durată

Președintele rus interimar, Vladimir Putin, a recunoscut pentru prima oară, sîmbătă, că războiul cu Cecenia riscă să fie lung și dificil, și s-a arătat dispus să arate că acest lucru nu este legat de alegerile prezidențiale la care el este favorit, relatează AFP.

"Noi îi considerăm pe civilii ceceni ca pe cetățenii noștri. Și nu vrem să-i sacrificăm pentru obiective militare. Nu am face niciodată așa ceva", a spus el, în primul interviu acordat de la venirea sa la Kremlin.

Jurnaliștilor care l-au întrebat care cînd preconizează generalii ruși obținerea unei victorii, Putin a refuzat să le dea o dată limită. Predecesorul său, Boris Elțîn, indicase la 6 ianuarie, cu prilejul deplasării la Ierusalim, că trupele rusești vor termina cu independentii ceceni "într-o lună". "Întîrzierile vor fi determinate în funcție de ceea ce se justifică militar. Vom acționa (în Cecenia) cu fermitate și cu mai puțină cruzime", a afirmat Putin. Dar, a adăugat el, "cînd vom întîmpina într-o casă o rezistență armată, care pune în pericol viețile militarilor noștri, cei prezenți vor fi distruși."

Cînd cei mai mulți analiști au estimat lansarea de la Kremlin a unui război cu Cecenia cu scopul de a-i permite lui Putin să obțină ușor locul vacant, rămas în urma lui Boris Elțîn, președintele în exercițiu a încercat să disocieze la maximum "operațiunea antiteroristă" din republica independentă de campania sa electorală. "Dacă legăm aceste măsuri antiteroriste de moartea civililor și de campania electorală, nu vom obține nimic de bun augur", a subliniat el.

Putin a negat că ar fi avut loc vreo răstumare a situației în Cecenia, care ar obliga Rusia să se retragă și a spus că planul rus constă, mai întîi în "cucerirea definitivă" a capitalei Groznîi și apoi în finalizarea operațiunilor din munți.

În sfîrșit, Putin, pe care mulți îl acuză că desfășoară activități de culise pentru obținerea sprijinului partidelor parlamentare, a vrut să desmintă acest lucru, cît și faptul că ar conduce un "super-serviciu" de securitate, calificînd aceste supoziții drept "lipsite de temei".

Jeliko Raznatovici, zis "Arkan", a fost ucis la Belgrad

Jeliko Raznatovici, zis "Arkan", celebru lider al grupurilor paramilitare sîrbe din Bosnia, inculpat pentru crime de război, a fost ucis, sîmbătă seară, la Belgrad, într-un atentat în care și-au mai pierdut viața cel puțin încă două persoane, transmite AFP. Atentatul a avut loc la căderea serii, la parterul Hotelului "Intercontinental" din capitala iugoslavă. Trei bărbați purtînd cagule și înarmați cu pistoale automate "Heckler & Koch" au deschis focul asupra lui "Arkan", care era însoțit de gărzile sale de corp și de alte cîteva persoane. În schimbul de focuri care a avut loc, Arkan a fost grav rănit la cap și a decedat la scurt timp ulterior la spital. Cel puțin alte două persoane și-au pierdut viața: Momcilo Mandici "Manda", unul dintre bodyguarzii lui Raznatovici și, se pare, unul dintre atacatori. Identitatea acesteia din urmă persoane nu se cunoaște. Alte surse au declarat că toți cei trei atacatori au reușit să fugă de la locul crimei.

Perimetrul Hotelului "Intercontinental", unul dintre cele mai mari din Belgrad, a fost imediat izolat, de către poliție, care a efectuat cercetări pe tot parcursul serii. Presa a fost ținută la distanță, pe toată durata investigațiilor.

Arkan avea 47 de ani. La 31 martie 1999, Tribunalul Penal Internațional pentru fosta Iugoslavie (TPI) de la Haga a făcut publică inculparea sa pentru crime împotriva umanității și crime de război comise în timpul războaielor din Croația și Bosnia-Herțegovina, între 1991 și 1995. Arkan a înființat și condus din 1991 o miliție ultra-naționalistă denumită "Tigrii", despre care există numeroase mărturii că au activat în războaiele din Bosnia și Croația. Liderul lor a negat, însă orice acuzație de crimă de război adusă împotriva sa, afirmînd că este doar "un patriot sîrb".

Înainte de războiul din fosta Iugoslavie, Arkan a fost un infractor de drept comun, avînd la activ numeroase furturi, extorcări de fonduri și jafuri de bănci. Se pare că a lucrat și pentru serviciile speciale iugoslave.

În ultimii ani se pare că renunțase la deprinderile războinice, ocupîndu-se mai mult de afaceri și înființînd un partid - Partidul Unității Sîrbe (PSJ). A cumpărat o echipă de fotbal, Obilici, care a ajuns în 1998 să cîștige campionatul național. Ulterior echipa a fost trecută pe numele soției. Soția sa este, din 1995, Svetlana Velicikovici, una dintre cele mai cunoscute cîntărețe de muzică populară din Iugoslavia și cu care are doi copii, plus alți șase din căsătorii anterioare.

LUNI, 17 IANUARIE 2000

TVR 1

12,00 Întrebări și răspunsuri - act. SUA, 1990, cu Nick Nolte - rel.
14,10 Jurnal
14,15 TVR Craiova
15,00 Pro Patria
16,00 Emisiune în limba maghiară
17,30 Agenția de plasare
18,00 Corect!
18,05 Jumătatea ta
19,00 Avanpremieră Știri
19,05 Amintiri din secolul 20
19,10 Sunset Beach - s.
20,00 Jurnal * Meteo * Sport
20,55 Felicity - s.
21,40 Cu ochii'n 4
22,10 Justiție militară - s.
23,05 Jurnalul de noapte
23,20 Recurs la morală
0,05 Marele Jazz
1,05 Tenis: Openul Australian

TVR 2

12,00 Povestirile operei Andrea Chenier de Umberto Giordano - rel.
13,00 Desene animate
13,30 La izvorul dorului
14,00 Toți, împreună
14,45 Santa Barbara - s.
15,30 Știri
15,40 Trupa DP 2
17,15 Călătorind prin țară
18,00 Care pe care, o nouă provocare!
18,45 Se întâmplă acum!
19,15 Știri bancare
19,20 Căsuța poveștilor
19,30 Știri
19,45 Punct și de la capăt
21,30 E dreptul tău!
22,00 Fotbal: Meci din Campionatul Angliei
0,30 Nocturna
0,40 Limbi străine: engleză
1,05 TVM. Mesager

PRO TV

7,00 Bună dimineața, Pro TV e al tău!
10,00 Tânăr și neliniștit - rel.
10,45 Salutări din Hollywood - rel.
12,30 O căsnicie perfectă - ep. 33
12,55 Știrile Pro TV
13,05 Babylon 5 - s.
13,50 Ani de liceu - s.
14,15 Miracolul tinereții - s.
14,45 Familia Bundy - s.
15,15 Nisipurile din Miami - s.
16,10 Tânăr și neliniștit - s.
17,00 Știrile Pro TV
17,30 Pământul speranței - s., partea a 7-a
18,25 Dădaca - s.
18,50 Chestiunea zilei
19,00 Știrile Pro TV
19,50 Chestiunea zilei
20,00 Văduva neagră - thriller, SUA, 1986, cu Debra Winger, Theresa Russell
21,55 Știrile Pro TV
22,00 Chestiunea zilei
23,30 Știrile Pro TV * Profit
0,00 Criminaliștii - s.
1,00 Chestiunea zilei - rel.
2,30 Știrile Pro TV
3,00 Școala de profesori - s.
3,30 Pământul speranței - rel.

TV ACASĂ

5,00 Guadalupe - s.
5,50 Acasă la români - rel.
7,30 Căsuța poveștilor - rel.
8,00 Micuțele doamne - rel.
9,00 Înger sălbatic - rel.
10,00 Floare de aur - rel.
10,45 Acasă la Felicia Filip - rel.
11,15 Doctorul casei - rel.
11,50 Nimic personal - s.
12,40 O femeie independentă II - rel.
14,15 Antonella - rel.
15,00 Dragoste și putere - s.
15,30 Iubire sfântă - s.
16,30 Luz Clarita - s.
17,25 Vremea de acasă
17.30 Pentru iubirea ta - s.
18,30 Angela - s.
* Vremea de acasă
19,30 Acasă la bunica - rețete culinare
19,45 Mowgli - d.a.
20,30 Înger sălbatic - s.
21,30 Sânge din sângele meu - s.
22,25 Vremea de acasă
22,30 Dur printre cei mai duri - f. SUA, 1983
0,25 Dragoste și putere - rel.
0,50 Surorile - s.

ANTENA 1

7,00 Observator
8,00 Dimineața devreme
10,00 Știri
10,10 Baywatch Nights - s.
11,00 Promisiuni - comedie, SUA, 1991
13,00 Știrile amiezii
13,15 Pretender - s.
14,00 Decepții - s.
15,00 Răsfățata - s.
17,00 Știri
17,25 Capcanele destinului - ep. 37, 38
19,00 Observator
20,00 Lawless - s.
21,00 Dublă identitate - s.
22,00 Observator
22,30 Prezentul simplu
23,00 Marius Tucă Show
1,00 Twin Peaks - s.
2,00 Răsfățata - rel.
3,30 Capcanele destinului - rel.
5,00 Dallas - s.

PRIMA TV

7,00 Karaoke show - rel.
8,00 Dimineața cu Prima
12,00 Celebri și bogați - rel.
13,00 Politica de mâine - rel.
15,00 Chic - magazin de modă
15,30 Cinemagia - rel.
16,00 Nadine Show - rel.
17,00 Celebri și bogați - s.
18,00 Focus * Sport * Meteo
18,55 Clip Art
19,00 Frontal
20,00 Dosarele Y
21,00 Brooklyn South - s.
22,00 Clip Art - rel.
22,05 Focus - știri
22,30 Revista presei
22,35 Politica de mâine
0,30 Scrisoare de recomandare - f. SUA
2,00 Focus - știri

TELE 7 ABC

7,00 Știri
7,10 Bună dimineața, România
9,00 Forța destinului - rel.
10,00 Știri
10,15 Teleshopping
10,30 Dintre sute de ziare - rel.
11,30 Rendez-vous la Tele 7 - rel.
12,30 Ora unu a venit - rel.
15,00 Știri
15,10 Teleshopping
15,30 Post Meridian
17,00 Medici la datorie - s.
18,00 Omul și natura - s.
19,00 Pronosport
19,05 Secția de poliție - s.
20,00 Telejurnal
20,30 Economic ABC
21,00 Dintre sute de ziare
22,00 Dincolo de stadion
23,30 Cutia muzicală - rel.
0,00 Știri

TV ARAD

7,00 Observator
8,00 Știri TVA
8,30 Emisiune în lb. bulgară
8,50 Divertisment - rel.
9,50 Anunțuri
10,00 Știri
10,10 Baywatch Nights - ep. 42
11,00 Promisiuni - comed. romantică SUA, 1991
13,00 Știrile amiezii
13,15 Pretender - ep. 64
14,00 Decepții - ep. 46
15,00 Răsfățata - ep. 42, 43
17,00 Știri
17,25 Divertisment
18,20 Anunțuri
18,30 Știri TVA
19,00 Observator
20,00 Arena
21,20 Anunțuri - rel.
21,30 Știri TVA - rel.
22,00 Observator
În continuare, program identic cu cel al Antenei 1

TV INTERSAT

8,55 Deschiderea programului
9,00 Intersat Music
9,30 Inelul morții - film
11,00 Știrile Intersat
11,30 Eurocops - film
12,30 Călătoria inimii - film
14,00 Intersat Sport Show - rel.
15,00 Aventurierii americani - s.
15,30 Planeta video a copiilor - s.
16,00 Aline - film
17,30 Underdog Show
18,00 Săptămâna sportivă arădeană
18,25 Intersat Cultural
18,45 Știrile Intersat
19,20 Dulce ispită - s.
20,05 Mistere, farmece și miracole - s.
20,30 Farse - film
22,00 Femeia uitată - film groază
23,30 Știrile Intersat
0,00 Erotica
1,00 Închiderea programului

HBO

10,00 Struguri acri - comedie, SUA, 1998
11,30 Desene animate - **Războinicii stelari**
12,00 Poștașul - SF, SUA, 1997
15,00 Michael Collins - dramă, SUA, 1996
17,15 Inamicul public - acțiune, SUA, 1997
19,00 Dancer, Texas - dramă, SUA, 1998
20,30 Fetele rele cuceresc Vestul - western, SUA, 1994
22,15 Totul despre sex - s.
22,45 Desene animate - **Spawn**
23,15 Vântul prin sălcii - comedie, SUA, 1997
0,45 Curaj în linia întâi - dramă, SUA, 1996

ATOMIC TV

7,00 Selector
10,00 Reactor - rel.
10,30 Hai Hui - rel.
11,15 Atomix cu Michelle - rel.
14,00 Interactiv
15,55 Reactor
16,00 Romanian Top 100 cu Oana - rel.
18,00 Selector
19,00 Atomix cu Oana
21,55 Reactor
22,00 South Park - des. anim.
22,30 File de poveste - rel.
23,00 Aria 52
0,00 Insomnia

RADIO ARAD & RADIO CONTACT (99,1 MHz FM)

5,00 - 8,00 Lupta cu somnul; 8,00 - 11,00 BUNĂ DIMINEAȚA, ARAD!; 10,00 - 12,00 CONTACT FM - program Radio Contact; **12,00-14,00 Pulsul zilei; 14,00-16,00 Contact FM; 16,00 Aradul sportiv; 17,00 Fresh Music; 18,30-19,00 Radio Magazin Deutsche Welle; 19,00 Bună seara, Aradl; 19,30-20,00 Viața spirituală; 20,00-22,00 Seară de seară; 22,00-23,00 Bilet de concert; 23,00-1,00 România-Bosnia, via staelit**

RADIO PRO FM (92,1 MHz)

2,00 - 5,00 MUZICĂ; 5,00 - 6,00 Buletin de știri la fiecare sfert de oră; **6,00 - 7,00 RONDUL DE DIMINEAȚĂ** - INFO PRO cu Dan Apostol și Laura Călăceanu; **7,00 - 10,00 PRO FM PÂNĂ LA ZECE** - cu Flavius Esnican; **10,00 - 13,00 MIHAI CU NOI** - cu Mihai Dobrovolschi; **13,00 - 14,00 13-14 CU ANDREI** - cu Andrei Gheorghe; **14,00 - 17,00 ORAȘUL SUB LUPĂ** - cu Cătălin Lăpușcă; **17,00 - 19,00 STAR STATION MIX** - cu Mihai Gurei; **19,00 - 21,00 ASCULTĂ-ȚI MUZICA!** - cu Călin Gheorghe; **21,00 - 22,00 SPORT SHOW** - cu Ovidiu Ioanițoaia; **22,00 - 24,00 RONDUL DE NOAPTE** - cu Răzvan Exarhu

RADIO TIMIȘOARA

6,00 Ceasurile dimineții; 8,00 Muzică populară cu dedicații; 9,00 Cânt din suflet; 10,00 Radio circuit; 11,00 Gramofon; 12,00 Miez de zi la polul vest; 13,00 Emisiune în lb germană; 14,00 Emisiune în lb. maghiară; 15,00 Emisiune în lb. sârbă; 16,00 Radio cocktail; 18,00 Actualitatea radio; 18,10 Civica; 19,00 Radiojurnal; 19,15 Orele cetății; 20,05 Călătorie în lumea poveștilor; 20,15 Conexiuni rock; 21,00 Curier de seară; Știri: 6,00; 7,55; 9,00; 11,00; 12,55, 17,00; 18,00; 20,00; 21,00; 21,55.; Radio Jurnal: 7,00; 16,00, 19,00.

RADIO SEBIȘ

6,00 - 8,00 Detașamentul de trezire; 8,00 -; 9,00 Cântă-mi lăutare; 9,00 - 10,00 Alo, tu alegi!; 10,00 - 12,00 Cafeaua de zece; 12,00 - 13,00 La porțile dorului; 13,00 -; 14,00 FM-ul de prânz; 14,00 - 15,00 Poesis; 15,00 - 16,00 Astăzi te sărbătorim - muzică populară și dedicații muzicale; **16,00 - 18,00 După patru; 18,00 - 19,00 Telefonul cu butoane; 19,00 - 20,00 La mulți ani!** - dedicații muzicale; **20,00 - 22,30 Pas montan; 20,30 - 21,00 Secretele vieții; 21,00 - 23,00 Fotbal Club 21** - talk-show; **23,00 - 24,00 Ascultă și tu!; 0,00 - 2,00 92,1 Insomnii; 2,00 - 6,00 Nocturna muzicală**

RISCĂM SĂ DEVENIM UN POPOR ASISTAT

– D-le Ion Cristoiu, săptămâna trecută s-a petrecut o vizită la cel mai înalt nivel: d-nii comisari europeni Verheugen și Romano Prodi au poposit în România...

– Această vizită trebuie să o încadrăm în sensul ei cât se poate de firesc: Romano Prodi și Verheugen n-au venit doar în România pentru a arunca deasupra teritoriului patriei noastre lapte și miere, ci au vizitat România și Bulgaria - două țări care au cele mai mari probleme economice dintre toate candidatele UE. Ambele state sunt în urmă cu cincizeci de ani față de standardele europene, iar hotărârea politică de extindere a Uniunii trebuie să fie dublată de o revigorare economică. Din nefericire, pe cei doi mesageri europeni i-am întâmpinat cât se poate de rău...

– Cum așa?

– Dincolo de faptul că premierul Mugur Isărescu a făcut câteva repetiții înainte de recepția oficială - lucru pe care-l consider jignitor în ceea ce ne privește - canapeaua din sediul Guvernului avea arcurile rupte, iar traducătorul nu stăpânea bine limba engleză. În acest sens, Petre Roman și Mugur Isărescu au intervenit de câteva ori pentru a-l corecta... Nu în ultimul rând, cei doi comisari europeni au sesizat cât se poate de repede faptul că România nu și-a făcut temele în ceea ce privește aderarea: n-am nominalizat nici componența comisiei de integrare și n-am întocmit nici programul pe termen mediu. Mai mult, Cotroceniul i-a întâmpinat cu fel de fel de festivisme ieftine, din care nu au lipsit sărmăluțele și țuica dâmbovițeană.

– Credeți că cei doi comisari au plecat cu o impresie proastă despre România?

– Doar dacă n-au orbit peste noapte. Cred că au sesizat cu siguranță faptul că noua religie a României ține de jocurile de noroc (Caritas, Tele-euro-bingo etc.) și că ne îndreptăm înspre condiția de popor asistat, care așteaptă ajutoare, bani și personalități occidentale. Dacă cei doi comisari ar fi dispus dizolvarea Parlamentului, cred că ne-am fi supus fără multă vorbă...

– După vizita comisarilor, au urmat „Zilele Eminescu"...

– Într-adevăr, Eminescu a ținut capul de afiș în ultimele zile. Actuala putere și, în special, președintele Constantinescu l-au confiscat pe Eminescu în scop electoral. După ce ani de zile au ignorat specificul național și au scos „Scrisoarea III" din manualele de literatură, guvernanții de astăzi s-au gândit să-l dezgroape pe Eminescu și să-l înhame la căruța puterii...

– Ce părere aveți despre ultimele declarații ale lui Traian Băsescu? Ne putem aștepta la o ruptură în PD?

– Nu cred! Partidul Democrat este condus de oameni pragmatici, iar Petre Roman și Traian Băsescu fac parte din rândul „baronilor" partidului. Petre Roman a făcut o mișcare extrem de inteligentă acceptând postul de ministru al Externelor (de departe cea mai mediatizată poziție) și mă aștept ca liderul PD să-l scoată definitiv din jocul politicii externe pe președintele Emil Constantinescu. Abia aștept ca Petre Roman să facă o vizită externă comună cu președintele Constantinescu, deoarece nu cred nici în ruptul capului că liderul PD va accepta să stea la câțiva pași în spatele președintelui țării, așa cum cere protocolul.

– Anticipați un război între cei doi?

– Cât de curând! Cu feste reciproce, cu atacuri sub centură și cu tot tacâmul...

DORU SINACI

EMINESCU ȘI PARTIDUL SOCIALIST

Ca în fiecare an, vineri, 14 ianuarie, Partidul Socialist Arad a organizat o seară de muzică și poezie, pentru a marca ziua de 15 ianuarie, zi de naștere a Luceafărului poeziei românești. Cochetea sală „Petrol Rezidence" a fost arhiplină, dând curs invitației scriitori arădeni, profesori, ziariști de la toate publicațiile și televiziunile arădene, oameni de cultură. Ca și anul trecut, au fost prezenți oaspeți de peste hotare care au legături profesionale cu inimosul șef al Centrului de Plasament al copiilor orfani din Sântana, Viorel Enache.

Au fost recitate poezii de și despre Eminescu de către membrii cenaclului „Luceafărul", s-a cântat muzică bună. După încheierea spectacolului a urmat obișnuita seară de dans.

T. S.

BÂTAIE PE VOTURI

Pentru că alegerile se apropie, politicienii arădeni încep să facă tot felul de calcule care mai de care mai fanteziste. Din nou încep să se vehiculeze date reale sau nu, dar care în mod cert nu țin cont de realitatea înconjurătoare.

Se spune că neoprotestanții vor vota în masă cu candidatul Cristian Moisescu. Tot ce e posibil, deși mă îndoiesc. Din câte am auzit, neoprotestanții nu mai sunt chiar o turmă, o masă de manevră care să voteze după cum li se dictează la casa de rugăciuni. Pe urmă și alți pastori neoprotestanți și-au manifestat intenția de a candida, deci voturile enoriașilor lor le aparțin.

Mulți își fac calculele punând la socoteală voturile maghiarilor. Dar nici aici socoteala nu se potrivește. Prima surpriză rezervată a fost aceea că UDMR Arad va avea în primul tur de scrutin un candidat propriu. Deci voturile sunt ale lui. În turul doi vor negocia probabil. Dar negocierea se poate duce cu mai multe tabere. Degeaba sunt unii siguri că voturile maghiarilor le aparțin. Aceștia le vor da cui le va oferi mai mult.

Cea de a treia categorie socială pe care se bazează unii sunt țiganii. Mă face să zâmbesc acest lucru. Păi, cine se bazează pe țigan, nu are gândire politică. Or fi ei mulți, dar nu-i de ajuns. În primul rând țiganii nu prea merg la vot. În al doilea rând, ținând cont de gradul lor de educație scăzut, ei nu prea știu care, cum, unde, pe buletinul de vot. Deci nu te poți baza. Și nu în ultimul rând, liderii țiganilor le promit la toți că votează cu ei, doar doar le-o pica ceva.

În România, nu poți fi sigur de un vot. Pentru că românul votează de cele mai multe ori cu inima nu cu capul. În '96 a fost un vot împotriva PDSR nu pentru CDR. Românul pleacă hotărât spre secția de votare, să votere cu x, dar pe drum se răzgândește și îl votează pe y. De-asta nu prea am încredere nici în sondajele de opinie din România.

În concluzie, iată cum **„socoteala de acasă nu se potrivește cu cea din târg".**

ȘERBAN POPESCU

Tableta zilei

PNȚCD ARAD ȘI-A DESEMNAT CANDIDAȚII PENTRU ALEGERILE LOCALE

CRISTIAN MOISESCU - FAVORIT PENTRU FUNCȚIA DE PRIMAR AL ARADULUI

Vineri după amiază, la sediul PNȚCD a avut loc ședința Comitetului Municipal al organizației. Cu această ocazie țărăniștii arădeni au luat în discuție candidații pentru funcția de primar al municipiului. După exprimarea voturilor, trei candidați s-au impus în fruntea listei:

1. Cristian Moisescu - 11 voturi
2. Ovidiu Marian - 9 voturi
3. Ioan Mureșan - 8 voturi

Menționăm faptul că această listă este provizorie, țărăniștii urmând să se pronunțe definitiv într-o viitoare ședință extraordinară a Comitetului Municipal.

LIDERII ZONALI DIN PNȚCD AU FOST TRAȘI LA RĂSPUNDERE

Sâmbătă, s-a întrunit Comitetul Județean PNȚCD Arad, for care i-a reunit și pe responsabilii zonali ai partidului. În fața staff-ului PNȚCd, liderii zonali și-au prezentat raportul de activitate, precum și stadiul întocmirii listelor de candidați (primari de orașe, comune și consilieri locali). Până acum, listele electorale din teritoriu sunt finalizate în proporție de 80%.

DORU SINACI

INSATISFACȚIE

Ministrul Agriculturii, Ioan Avram Mureșan, membru în Biroul de Coordonare, Conducere și Control (BCCC) al PNȚCD, consideră că modul de acțiune al acestui organism este "insatisfăcător", iar schimbarea la vîrf care se va produce la Delegația Permanentă a acestei formațiuni "va întări partidul", transmite corespondentul MEDIAFAX.

"Toată lumea poate să observe că există o anumită încremenire în proiect a BCCC și vrem să dăm un alt dinamism acestui for de conducere într-un an foarte greu care este anul electoral 2000", a declarat, sîmbătă, la Cluj, ministrul Agriculturii.

MEGALOMANII PREZIDENȚIALE

(Urmare din pagina 1)

Nici armata de consilieri catastrofali, de care s-a înconjurat la Cotroceni, nu-i face bine importantului nostru președinte. Ba, dimpotrivă, consilierii președintelui par, prin tot ceea ce îl pun să facă și să spună pe Emil Constantinescu, agenți infiltrați ai opoziției. Altfel nu-ți poți explica, om normal fiind, cum l-au lăsat consilierii pe Emil Constantinescu să se facă încă o dată de râs la semnarea publică a legii pentru retrocedarea pământului și pădurilor. Pus de către consilieri să joace rolul lui „Cuza împărțind pământ țăranilor", Emil Constantinescu a intrat cu entuziasm într-o situație mai mult decât jenantă.

Oricât de proști și de slabi ți-ar fi consilierii - și mai presus de orice îndoială că sunt foarte slabi - tu, președintele României, nu te poți băga într-un asemenea spectacol jalnic, până la urmă chiar degradant, fără o doză sănătoasă de megalomanie, amestecată cu o furie a disperării de a recuceri voturile pentru a rămâne, cu orice preț, președinte.

Legea semnată public într-un decor cu țărani frumos îmbrăcați este importantă. Având în vedere situația dramatică a țării, degradarea incredibilă a calității vieții, a nivelului de trai din cei trei ani de „conducere înțeleaptă" a mandatului său, dacă tot voia s-o semneze, s-o promulge public, te-ai fi așteptat la o ceremonie sobră și, mai ales, te-ai fi așteptat la un discurs care să-ți arate că Emil Constantinescu este președintele tuturor românilor. Nu a fost așa! Disperat să recâștige voturile pierdute, Emil Constantinescu a arătat că n-a fost și nu este președintele tuturor românilor, ci, în cel mai fericit caz, președintele C. D. R. Nici unul dintre consilieri - mai bine zis, din armata de consilieri - nu a avut inteligența să-i atragă atenția că rolul, poza de „Cuza împărțind pământ țăranilor", nu i se potrivește, că se face de râs, din nou pentru a nu știu câta oară... Megalomania, dorința ciudată și obsesivă de a ne arăta mereu cum ne-a binecuvântat pe noi Dumnezeu trimițându-l pe el în fruntea României ca să ne conducă, îl aruncă pe Emil Constantinescu într-un ocean de penibil și te face pe tine, simplu cetățean al României, să te jenezi de președintele care n-are măsură și tact... Megalomania este, se spune, o boală grea. În cazul lui Emil Constantinescu ea a devenit cronică.

PETRE ROMAN – LA AUDIERI

Ministrul de Externe, Petre Roman, va fi invitat la audieri în Comisiile parlamentare de politică externă, la începutul lunii februarie, pentru lămuriri privind natura și sensul schimbărilor din MAE și în ceea ce privește orientările și acțiunile principale ale ministerului pentru începutul acestui an, a anunțat, vineri, președintele Comisiei de politică Externă din Senat, senatorul PDSR Gheorghi Prisăcaru, citat de corespondentul MEDIAFAX.

Prisăcaru a spus, într-o conferință de presă, că reducerea aparatului MAE în unele zone în care relațiile economice și politice ale României sînt mai slabe este o măsură firească. "Poate chiar reducerea aparatului centralei MAE este firească, dar eu sper ca această reducere să fie a aparatului tehnico-administrativ și mai puțin a celui de specialitate, pentru că, în momentul de față, raportul este de un diplomat la trei - patru membri ai aparatului tehnic, ceea ce este total nefiresc pentru un minister de talia celui de Externe", a spus Prisăcaru.

El a subliniat că nu trebuie înlocuiți diplomații experimentați cu "așa-zișii experți" ai partidelor din coaliție. "MAE trebuie să reprezinte interesele naționale ale țării și nu doar interesele celor patru formațiuni politice de la guvernare", a mai spus parlamentarul suceveon.

ANCD STRÂNGE SEMNĂTURI PENTRU CANDIDATURA LUI V. CIORBEA

Consiliul Politic Național al Alianței Naționale Creștin Democrate (ANCD) a decis, sîmbătă, declanșarea procesului de strîngere de semnături pentru candidatura liderului acestei formațiuni, Victor Ciorbea, la funcția de președinte al României, precum și inițierea unei proceduri similare în privința introducerii votului uninominal și a asimilării Camerei Deputaților și a Senatului într–un Parlament Unicameral.

"Aceste două decizii ale Consiliului au darul de a dinamiza campania electorală a ANCD și desăvîrșirea structurală a acestui partid", a spus președintele ANCD, Victor Ciorbea. Potrivit liderului ANCD, fiecare candidat din partea acestei formațiuni pentru funcția de primar sau cea de consilier va trebui să semneze, înainte de începerea campaniei electorale pentru alegerile locale, un cod de "etică politică" și să–și declare public averea.

Ciorbea a apreciat că ANCD va intra în cursa pentru alegerile locale cu șanse "considerabile", admițînd, însă, că o amînare a alegerilor prezidențiale nu l–ar "deranja". "Suntem încă un partid care trebuie să mai crească", a evaluat Ciorbea potențialul ANCD. Fostul premier s–a arătat, totuși, convins de creșterea ANCD în preferințele electoratului, exprimîndu–și speranța că, în curînd, partidul va dispune de suma necesară pentru a comanda un sondaj de opinie.

NĂDLAC - „MICA EUROPĂ” DIN CÂMPIA MUREȘULUI

Localitate de frontieră, cu o populație preponderent slovacă. Aceasta ar putea fi foarte pe scurt o definiție a orașului Nădlac.

Situat la 47 km de Arad, Nădlacul este atestat documentar în anul 1192, sub denumirea de Noglok. În timp, mulți specialiști au fost preocupați de etimologia denumirii localității. S-au vehiculat diverse ipoteze în acest sens. Unii sugerează că numele actual al orașului ar veni din ungurescul „Nad”-trestie și „Lok”-adâncitură, vale - adică „Valea de trestie”. Alții asociază cuvântul unguresc, „Nagy” - mare cu cel slavon „Loka” - vale, luncă, deci „Lunca Mare”.

„METROPOLA SLOVACILOR”

Nădlacul este un oraș de câmpie și numără 8340 de locuitori. Așa cum aminteam și la început, când spui Nădlac, spui slovaci. Primarul orașului, dl. **Ștefan Suchanski**, cel care ne-a creionat în câteva tușe localitatea al cărui cârmuitor este, nu a greșit spunând despre Nădlac că este **„metropola slovacilor”** din România. Aici, din totalul localnicilor, 52,7% sunt de naționalitate slovacă. Altfel spus, Nădlacul este **„localitatea unde minoritatea formează majoritatea”**. Cum au ajuns slovacii la Nădlac?

Biserica Ortodoxă, monument arhitectural

În jurul anului 1800, o parte a populației din Slovacia a migrat. Primul val de migratori s-a așezat în pusta din Ungaria, unde, mai târziu au fost asimilați de populația maghiară. Al doilea val s-a așezat la Nădlac, unde își păstrează cultura, obiceiurile și limba.

Dar la Nădlac nu trăiesc doar slovaci și români. Orașul are nu mai puțin de 13 naționalități: români 3383, slovaci 4425, maghiari 345, romi 164, sârbi 26, ucraineni 36, germani 32, cehi 22, polonezi 5, greci 5, ruși 2, bulgari 2, lipoveni 1. Din acest punct de vedere, primarul aprecia că Nădlacul este **„mica Europă”** sau **„Europa unită”**. Unită pentru că niciodată la Nădlac nu s-a aprins focul vrajbei între cele 13 naționalități conlocuitoare.

VAMA NĂDLAC - PRINCIPALA POARTĂ DE INTRARE DINSPRE EUROPA DE VEST

Cu certitudine că frontiera cu Ungaria dă orașului o importanță deosebită. Nădlacul este una dintre marile porți de intrare în țară dinspre Europa Vestică. Vama Nădlac, recent modernizată, este un punct vamal care cuprinde șase benzi pentru autoturisme pe fiecare sens și două benzi pentru TIR-uri.

Șeful adjunct al vămii, dl. **Florin Vălean**, a precizat că în vama Nădlac există și un terminal de marfă cu o capacitate de 200 de automarfare. **„Cred că vama Nădlac este principala poartă de intrare dinspre Europa de Vest ca și trafic de autoturisme și de automarfare”** opina șeful adjunct Vălean. Cele mai apropiate orașe din țara vecină, Ungaria, sunt Mako și Szeged, la 20, respectiv 50 de km de frontieră. La ora actuală, în vamă traficul e mai scăzut comparativ cu lunile de vară, când crește. **„Atunci turcii tranzitează România și trec prin vama Nădlac.”**

La capitolul contrabandă cu țigări, ultima descoperire a fost de 2600 cartușe de țigarete Marlboro și Parlament, într-un automarfar care venea din Turcia și avea ca destinație Belgia. Automarfarul transporta confecții. Țigările au fost ascunse printre confecții. Traficanții de droguri nu prea dau prin vama Nădlac, **„pentru că aici controlul se face mai riguros iar transportatorii de droguri caută locuri unde pot să treacă mai ușor.”**

Primăria Nădlac a concesionat teren în zona vămii firmei Jackson, care a investit și a dat în funcțiune, anul trecut, un Complex cu o dotare la nivel european: hotel-restaurant cu bar, discotecă și parcare pentru 300 de mașini. Complex care poate concura la orice oră cu un complex similar din Vest.

DE PATRU ANI, NICI O INVESTIȚIE

Statutul de oraș de frontieră ar trebui să ofere multe privilegii și facilități Nădlacului. Cu toate acestea avantajul că este poarta de intrare cea mai importantă dinspre Vest **„pentru Nădlac nu înseamnă nimic”**. De ce, ne spune tot primarul Suchanski: **„Din 1996, n-am reușit să promovăm nici o investiție. La un buget de peste cinci miliarde de lei în 1999, Consiliul Județean Arad a contribuit cu 50 milioane. La rectificarea bugetului ni s-au mai repartizat 162 de milioane lei, dintre care 100 de milioane i-am repartizat învățământului, pentru combustibil pentru sezonul rece”**. Din cauza lipsei de fonduri, o serie de proiecte n-au putut fi puse în practică: ● modernizarea Stației de epurare a apei ● modernizarea străzii 1 Mai ● extinderea rețele de apă pe o distanță de 3 km, având în vedere că doar 30% din gospodării beneficiază de apă curentă ● racordarea orașului la sistemul național de gaz metan.

CONFORT DOAR ÎN CENTRUL ORAȘULUI

Trebuie spus că Nădlacul este o zonă unde bogățiile subterane sunt adevărată mană cerească pentru o parte din localnici. **Apa geotermală** care țâșnește cu o temparatură de 77°C este folosită ca agent termic la încălzirea orașului. Pe timp de vară, apa se folosește ca apă menajeră.

De **gazul de sondă** extras de la Nădlac beneficiază 200 de familii, din 3200. Atât apa caldă, cât și gazul înseamnă confort doar pentru cei care locuiesc în centrul Nădlacului. Să nu uităm că Nădlac, înseamnă și periferia care se descurcă așa cum poate. În Nădlac nu există nici un depozit de lemne sau de combustibil solid. Localnicii sunt nevoiți să apeleze la lemne de la Vârfuri sau din alte părți. Și plătesc pentru o mașină de lemne peste două milioane de lei. Transportul costă mai mult decât lemnele!

Ca în orice localitate de câmpie, agricultura este o ramură intens exploatată la Nădlac. Mai ales că pământul bun, de tip cernoziom, dă și roade pe măsură. În general pe cele 12.000 de hectare se cultivă porumb, orz, grâu, cânepă și sfeclă. Din cauza poziționării orașului față de terenurile agricole, localnicii parcurg distanțe mari până la pământul pe care-l lucrează.

Vestitul salam de Nădlac, preparat de Dușan Slauko

Pe vremuri erau peste 600 de sălașe. Un fel de microferme unde nădlăcanii de altă dată locuiau cât ținea sezonul agricol. Acum singurul avantaj al locuitorilor este că s-a reconstruit un drum pietruit, 10 km, care înlesnește transportul produselor în gospodării.

Vama, recent modernizată

CINCI LĂCAȘE DE CULT

Dacă nevoile materiale cer muncă și alergături, pe plan spiritual locuitorii din Nădlac nu au de ce să se plângă. În puține orașe de talia Nădlacului întâlnești atâtea lăcașe de cult. Centrul Nădlacului a devenit rezervație arhitectonică prin Bisericile Evanghelică și Ortodoxă, care fac parte din categoria monumentelor arhitecturale. Pe lângă aceste două biserici, în Nădlac se mai înalță turlele bisericilor catolică, greco-catolică și sârbă. O parte din locuitorii orașului sunt afiliați la alte trei culte neoprotestante.

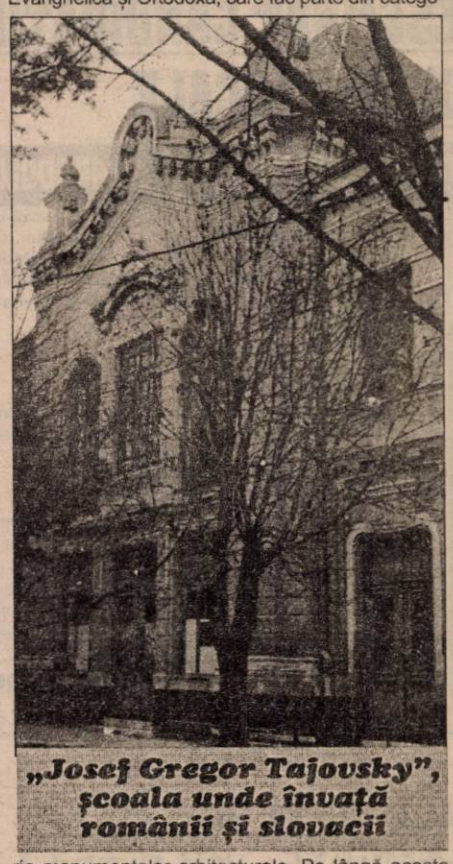

„Josef Gregor Tajovsky”, școala unde învață românii și slovacii

Cei mai mulți credincioși aparțin Bisericii Ortodoxe și Bisericii Evanghelice. Mai nou, la Nădlac migrează slovaci din județele Bihor și Sălaj. Aceștia se stabilesc aici și frecventează Biserica catolică.

Turnul Bisericii Evanghelice a avut și rol de punct de observație. Din sfert în sfert de oră omul de pază trâmbița din acest turn în cele patru puncte cardinale ale orașului (Obiceiul s-a menținut până în anii '75). La oră fixă sunetul era mai plin. Dacă într-unul din punctele în care trâmbița observa o calamitate (foc, apă etc), arbora în direcția respectivă steagul negru și bătea clopotul, semn de avertizare pentru localnicii zonei.

STUDII ȘI MARIAJ ÎN SLOVACIA

În Nădlac a existat liceu slovac din 1945. Din 1961 a fuzionat cu liceul român și funcționează cu două secții (română și slovacă). Absolvenții secției slovace au posibilitatea să urmeze cursuri post liceale în Slovacia. O parte dintre tinerii români de naționalitate slovacă care studiază în Slovacia se căsătoresc acolo și nu se mai întorc la Nădlac. Orașul găzduiește sediul central al Uniunii slovacilor și cehilor din România. Atât ziarul Uniunii, cât și alte ziare se tipăresc la Nădlac. La aceeași tipografie se tipăresc anual 20 de titluri de carte, printr-o societate cultural-științifică a Uniunii. Anul trecut, Teatrul slovac a sărbătorit 90 de ani de existență.

Renumită în toată țara este „Școala de șah” din Nădlc, condusă de profesorul **Andrei Zetocha**. Școala care în acest an împlinește 20 de ani de la înființare. Un bilanț făcut de profesorul Zetocha arată că în acest răstimp Nădlacul a dat la șah trei campioni naționali, un vicecampion și un participant la un campionat mondial de șah pentru copii, în Israel.

Sub auspiciile lui, „dacă”, profesorul Zetocha a făcut o remarcă cel puțin interesantă: **„Dacă aș fi ministrul Învățământului, obligatoriu aș introduce în școli șahul. Nu ca să avem atâția campioni câți elevi, ci pentru că șahul dezvoltă din fragedă copilărie gândirea și stăpânirea de sine.”**

INDUSTRIA, LA PĂMÂNT

La capitolul industrie, înainte de Revoluție Nădlacul stătea bine. Aici a existat una din secțiile CPL Arad, unde se producea mobilă pentru export, un atelier de tâmplărie cu „cei mai buni meseriași, tâmplari”, o secție a Fabricii de cânepă din Iratoș și o secție a ICIL Arad, vestită pentru sortimentele de cașcaval.

Astăzi din cele enumerate, mai supraviețuiește secția de cânepă, unde se lucrează doar în sezon. Restul a rămas de domeniul trecutului. Particularii care au demarat o afacere s-au orientat spre comerț iar de investitori străini... nici vorbă. Ei nu sunt nici măcar „rara avis” la Nădlac, chiar dacă - unii aici, la vamă, fac cunoștință cu România. Firesc era ca măcar un slovac din Slovacia să vină și să investească la Nădlac. Dar fiindcă „n-au găsit limba comună”, nota bene, în afaceri, fiecare stă la casa lui. La Nădlac e bine, dar până la afaceri. **„Suntem în urma lor. Ceea ce produce e mult mai scump decât la ei și nu e rentabil.”**

Putem spune că singurul investitor care s-a încumetat să spargă gheața e d-na **Mirela Costean**, patronul S.C. „Doremi” SRL Nădlac. În scurt timp, societatea pe care o conduce va porni producția. Care înseamnă pentru început prelucrarea laptelui în telemea și cașcaval. De profesie tehnolog în industria alimentară, patroana acestei firme știe ce vrea. Momentan, cantitatea de lapte prelucrată va fi de până la 7000 l/zi iar produsele sunt destinate în exclusivitate pieței bucureștene. Oricum, Nădlacul rămâne vestit prin salamul produs de particulari. Un salam cu calități apreciate de mulți consumatori.

BUGETUL PRIMĂRIEI ARE COLAC DE SALVARE

Ar mai fi de adăugat la capitolul societăți cu capital străin, societatea **„Kingdomxim Comp”** SRL Timiș care se ocupă de curățenia orașului și a vămii. O parte din banii încasați de la această firmă intră în bugetul Primăriei. La fel și o parte din banii încasați ale magazinele dintre vămi. Sunt banii care salvează Primăria acestui oraș care a început, pe ici, pe colo, ce-i drept, nu în punctele esențiale, să facă față pretențiilor firești ale cetățeanului venit de dincolo, din Vest.

Credem că autoritățile județului ar trebui să fie mult mai atente cu acest oraș pe care toată lumea îl numește poartă de intrare a țării. Pentru că știm cu toții că de multe ori prima impresie contează.

Pagină realizată de
TEODORA MATICA
Foto: ȘT. MÁTYÁS

EMINESCU 2000

REDAT ÎN CULOARE

La Galeria Delta, în zilele de 14 și 15 ianuarie, Eminescu a fost sărbătorit prin culoare. Trei tineri artiști plastici - Gheorghe Fikl (Timișoara), Adrian Garoiu (Reșița) și Vlad Corban (Timișoara) - au realizat sub privirile celor care vizitau galeria portretul lui Eminescu și o compoziție inspirată din creația eminesciană. Ineditul manifestării l-a constituit faptul că privitorii au adresat întrebări artiștilor și au avut

ocazia să urmărească devenirea și realizarea unui tablou. Evoluând în game cromatice specifice, cei trei artiști au pictat chipul lui Eminescu într-o manieră proprie, care îi definește. Gheorghe Fikl și Adrian Garoiu au redat pe pânză universul eminescian în întregul său, prin compozițiile **Tăcere**, **Fluturi**, respectiv **Aspirație**. Vlad Corban s-a îndreptat spre „zona gri, adâncă" a poeziei lui Eminescu, inspirându-se din **Glossă**. Lucrarea sa, fără titlu, ne introduce într-o lume a porților constrângătoare, care blochează accesul către liniștea și echilibrul dealurilor.

JUCAT PE SCENĂ

Teatrul de Stat Arad a prezentat sâmbătă, 15 ianuarie, orele 13, spectacolul extraordinar **De limpede luna**. În holul Sălii Studio s-au perindat Mihai sau Poetul (Costin Gavazăă), Veronica (Carmen Vlaga), Mite (Carmen Butariu), Suedeza (Mariana Tofan), Ciprian Porumbescu (Dorin Tuca), purtându-ne în lumea zbaterilor lor lirice. Un spectacol emoționant, conceput cu o remarcabilă atenție de detalii, în regia - deja inconfundabilă a lui Ioan Peter.

ȘI RESTUL E TĂCERE

În seara aceleiași zile aniversare de 15 ianuarie, la Casa de Cultură a Municipiului, Eminescu a fost sărbătorit prin muzică și tăcere. Beția de cuvinte a fost înlocuită cu lectura interioară a poeziilor lui Eminescu, pe muzica lui Albinoni, Bach și Mozart, în interpretarea orchestrei de cameră 7 **Preclassics**. Prin spectacolul **7x7 - tăcere**, Aradul a încheiat acest 15 ianuarie cu un apel la discreție.

CĂTĂLINA LATU
Foto: ONORIU FELEA

ZECE ANI DE LA ÎNFIINȚAREA TELEVIZIUNII ARAD

La 5 ianuarie 1990, printr-o hotărâre a FSN Arad se înființa Studioul Televiziunii Libere Arad, al doilea studiou local din țară după cel de la Timișoara. Arădenii își mai amintesc că prima emisiune a fost difuzată la 17 ianuarie 1990, la o oră târzie, după încheierea emisiunii postului național T. V. București. Era o emisiune de știri și reportaje din Municipiul Arad, cu un remember viguros despre Revoluția din decembrie 89. Reporteri și cameramani au fost: F. Costescu, I. Curecheanu, D. Mărcuș, A. Jireghie, Alex. Mureșan, Gh. David, Crăciun David, Mircea Varga, Vasile Obsitoș, coordonați de V. Jireghie. Montajul a fost asigurat de Titus Bilous, Alex. Huppert, genericele au fost desenate de Ionel Țugulea, iar la regia tehnică se afla Nicolae Stanciu. A fost o muncă grea, migăloasă, plină de sacrificii în spatele celor 6-7 ore de emisiuni săptămânale difuzate prin releul de la Șiria, mai ales că acei oameni minunați lucrau câte 12 ore pe zi, fără nici un fel de remunerație. Rând pe rând au venit apoi în familia televiziunii Dan Pârvulescu, Alex. Moț, Alex. Ardelean, Ionel Tâmpa, Marius Negru, Gh. Nicola, S. Șandor, E. Puskel , Irina Nagy-Gyuris, Dan Nicoară, N. Birta, Elvira Blaj, Fl. Homoiu, O. Felea, E. Leuca, Gh. Colar, Gh. Nidermayer, Sorin Mircea, F. Iva, A. Crăciunoiu, P. Rancov, Dinu Todosie, Viorel Suciu și alții. Învățând din mers meseria de reporter și cameraman ei au semnat penetrante reportaje de televiziune. Între timp a apărut Legea audiovizualului în baza căreia Studioul liber TV Arad s-a constituit în S. C. RADIOTELEVIZIUNEA ARAD SRL, cu următorii parteneri: IMAR, ROMTRANS, CAMERA DE COMERȚ, ASTRA, CONAR, TRICOUL ROȘU, UNIVERSITATEA V. GOLDIȘ, COMINVEST, ROMCEREAL, PLAY. Aportul de capital al asociaților s-a folosit la înzestrarea studioului cu aparatură de emisie, montaj și reportaj.

Acum, la zece ani de activitate, mă bucur că OBIECTIVITATEA, ECHIDISTANȚA și ADEVĂRUL, adică spiritul televiziunii libere Arad nu a pierit și el este prezent mereu în emisiunile T.V. Arad. Mult succes în continuare, iar dv., telespectatorilor, vă mulțumim că ne urmăriți și ne iubiți la fel ca în prima zi.

VIRGIL JIREGHIE

PENSIONARII ÎȘI VOR PRIMI LA TIMP PENSIILE

Ministrul Muncii și Protecției Sociale (MMPS), Smaranda Dobrescu, îi asigură pe toți pensionarii că drepturile de pensie pentru luna ianuarie 2000 vor fi plătite la timp și că nu vor exista întîrzieri în plata acestora.

Dobrescu a declarat, vineri, că direcțiile teritoriale ale ale MMPS, respectiv Oficiile de pensii de sector ale municipiului București au virat Companiei Naționale Poșta Română, încă din data de 12 ianuarie, sumele reprezentînd drepturile de pensie, inclusiv comisionul pentru serviciul de plată la domiciliu. "În fiecare an, în luna ianuarie deschiderile creditelor bugetare se solicită în data de 10, spre deosebire de celelalte luni cînd această operațiune se efectuează în data de 20 a lunii anterioare. Pentru a nu întîrzia plata drepturilor de pensie, MMPS a devansat cu trei zile termenul cerut de Ministerul Finanțelor", aexplicat Smaranda Dobrescu.

Ministrul Muncii a adăugat însă că, din cauza lipsei de lichidități, situație specifică fiecărui început de an, vor fi plătite cu unele întîrzieri o serie de drepturi suplimentare, cum ar fi indemnizațiile veteranilor de război, ale persoanelor beneficiare ale Decretului-Lege nr. 118/1990 și alocațiile de stat pentru copii. Referindu-se la plata la timp a pensiilor, ministrul Muncii a precizat că nu trebuie " să se facă o problemă din acest lucru atît de sensibil, inducînd populației o grijă în plus".

Potrivit Smarandei Dobrescu, în această lună cuantumul pensiilor va fi similar celui din luna decembrie a anului trecut. De asemenea, ea a spus că pensiile vor fi distribuitte în continuare la domiciliul beneficiarilor și că deocamdată populația României nu este pregătită să adopte și să folosească varianta primirii drepturilor bănești pe carduri.

LA ANIVERSARE

Elevii clasei a IX-a E filologie de la Liceul „Moise Nicoară" au marcat vineri, 14 ianuarie, aniversarea a 150 de ani de la nașterea lui Eminescu printr-un scurt spectacol-surpriză oferit colegilor și profesoarei lor de română, Janina Flueraș. Inițiativa acestui spectacol, alegerea textelor și regia au aparținut elevei **Georgiana Popan**. Viitorii filologi s-au apropiat de marile creații eminesciene citind sau recitând fragmente din **Luceafărul**, **Glossă**, **Mai am un singur dor**, **Scrisoarea III**.

De asemenea, catedra de limba și literatura română a Liceului „Moise Nicoară" are în proiect pentru Anul Eminescu editarea unei reviste - număr special dedicată poetului. Elevii claselor de gimnaziu vor realiza un portret al lui Eminescu și o reprezentare grafică inspirată de un text eminescian, urmând ca lucrările cele mai bune să fie expuse pe culoarele școlii.

▼▼▼

Școala generală nr. 5 din Arad a lansat vineri, 14 ianuarie, la Casa de Cultură a Sindicatelor, primul număr al revistei școlii, **Ianuar 2000**. Coordonată de prof. Iuliana Pintea, revista cuprinde pagini dedicate creației literare, orașului Arad, aviației, automobilismului, lumii animalelor. Din colectivul de redacție fac parte elevii Teodor Colda, Alexandru Pavel, Cristian Vesa, Natanael Mladin, iar partea de limba engleză este coordonată de prof. Silvia Nechifor. Cu această ocazie, elevii claselor a V-a și a VI-a, sub îndrumarea prof. Iuliana Pintea, l-au aniversat pe Eminescu, recitându-i poeziile și cântând cu toții **Sara pe deal**, **Mai am un singur dor**, **Pe lângă plopii fără soț**, acompaniați la orgă de prof. Camelia Ranta. Le mulțumim pentru momentele de emoție trăite alături de ei, iar revistei școlii îi urăm viață îndelungată.

C. L

FEDERAȚIA MUNICIPIILOR DIN ROMÂNIA SOLICITĂ MAJORAREA CU ZECE PROCENTE A COTEI DIN IMPOZITE ȘI TAXE CARE RĂMÎNE LA NIVEL LOCAL

Federația Municipiilor din România (FMR) va trimite guvernanților, săpămîna viitoare, o notă prin care solicită majorarea cu 10% a cotei din impozite și taxe care rămîne la nivel local, informează corespondentul MEDIAFAX.

Președintele FMR, Cristian Anghel, a declarat, vineri, la Brașov, în cadrul unei conferințe de presă, că nivelul actual al cotei va fi insuficient pentru derularea activităților administrațiilor locale, în condițiile în care, prin punerea în practică a normativelor privind impozitul pe venitul global și cele privind măsurile de relaxare fiscală, aceste taxe vor scădea. Anghel a adăugat că în adresa respectivă se va solicita guvernanților și acordarea, pentru administrațiile locale, a unor cote adiționale obținute din taxa pe valoarea adăugată și din accize.

Conform Legii finanțelor publice locale, 40% din impozite și taxe revin administrațiilor locale, 40% din acestea se varsă la bugetul de stat, 10% la cel județean, iar 10% revin tot bugetului județean, însă fondurile sînt folosite pentru echilibrarea bugetelor între localitățile din județ.

De asemenea, FMR va propune Asociației Orașelor din România, Federației Comunelor din România și Uniunii Județelor din România să-și desemneze reprezentanți pentru înființarea unei Uniuni Naționale a Autorităților Locale. " Astfel o să fim mai bine auziți și o să avem o voce unică", a mai spus Anghel. El a adăugat că această nouă organizație va trebui să se ocupe, în special, de problemele comune care apar la nivelul administrațiilor locale.

Primarii întruniți, vineri, la Brașov, au propus promovarea unui cod de conduită pentru funcționarii publici și pentru aleșii locali, care, ulterior, să devină chiar un act normativ. Acesta prevede că un funcționar public trebuie să fie amabil, tolerant și să aibă capacitatea de a încerca să reziste la orice fel de presiuni.

Reprezentanți ai Primăriilor din țară și consultanți ai Uniunii Europene au participat, în perioada 13-14 ianuarie, la Brașov, la ședința Comitetului Director al Federației Municipiilor din România. Din FMR fac parte toate cele 89 de municipalități din România.

ÎN DOMENIUL AGRICOL ROMÂNIA NU ESTE PREGĂTITĂ SĂ NEGOCIEZE CU UE

Ministrul Agriculturii, Ioan Mureșan, a declarat, sîmbătă, la Cluj, într-o conferință de presă, că România nu este încă pregătită pentru începerea negocierilor cu Uniunea Europeană din punctul de vedere al performanțelor pe care le înregistrează în domeniul agriculturii, transmite corespondentul MEDIAFAX.

Mureșan a explicat afirmația sa prin modul în care s-a comportat România în relația cu CEFTA unde, susține el, țara noastră a "suferit înfrîngeri și pierderi ale pieței interne". Mureșan a afirmat că cel mai greu dosar de negociere cu Uniunea Europeană este cel al agriculturii și că toate țările care au trecut înaintea României prin acest experiment, cum sînt Ungaria și Polonia, "negociază foarte dur acest dosar".

În opinia lui Mureșan, acest lucru este determinat și de faptul că, în România, problema proprietății nu a fost rezolvată la timp. El a subliniat că în ceea ce privește agricultura, nu au putut fi construite programe realiste din cauza nereglementării chestiunii proprietății.

Mureșan s-a arătat totuși optimist în ceea ce privește șansele agriculturii, avînd în vedere calitatea pămîntului și specialiștii de care România dispune în acest domeniu, astfel încît vor putea fi puse în valoare avantajele comparative, iar produsele românești vor fi mai bune și mai ieftine decît cele din alte țări ale Europei de Vest.

Oficialul Ministerului Agriculturii a afirmat că ministerul pe care-l conduce pregătește o strategie în domeniul agriculturii realizată cu sprijinul specialiștilor universitari în domeniu. Potrivit lui Mureșan, strategia este un material necesar și solicitat în vederea demarării discuțiilor cu Uniunea Europeană.

Ioan Mureșan consideră că România are șanse de aliniere la standardele Uniunii Europene profitînd și de programele de preaderare ISPA și SAPARD. În opinia sa, programul SAPARD aduce sectorului rural resurse financiare considerabile, de care, aceste zone în care trăiește aproximativ 45 la sută din populația României, nu a dispus în ultimii zece ani. El consideră că este pentru prima dată cînd se încearcă "renașterea satului românesc cu o abordare realistă".

În ceea ce privește sprijinul pe care Ministerul Agriculturi îl va oferi zonelor rurale, ministrul Mureșan a afirmat că este în pregătire o ordonanță care să vină în ajutorul producătorilor de lapte, în sensul că aceștia vor primi un bonus de 500 de lei pentru fiecare litru de lapte livrat și vor obține prime pentru fiecare viței obținut din însămînțare artificială. De asemenea, ministerul pregătește o ordonanță cu privire la sprijinirea tineretului din mediul rural, în acest sens urmînd ca după ce vor fi stabilite exact terenurile ce urmează a fi retrocedate, să fie împroprietăriți tinerii de la sate, în condițiile în care aceștia îndeplinesc criterii legate de starea civilă și studii.

Centrul de achiziție a donațiilor de la populație

MANĂ CEREASCĂ PENTRU SĂRACI

De la începutul anului doar două persoane au predat haine pentru săraci la Centrul de achiziție a donațiilor de la populație. După sărbători, lumea se înghesuie să aducă la Centru vestimentație veche. Administratorul depozitului, inspector Gheorghina Nemeth, ne-a spus că majoritatea articolelor de încălțăminte și îmbrăcăminte provin din donațiile unor organizații umanitare făcute primăriei. Numărul donatorilor particulari va crește în săptămânile următoare. Lunar, în jur de 60 de persoane nevoiașe primesc haine și încălțăminte de la Centru. Oamenii care vizitează acest depozit umanitar sunt foarte săraci. O parte din ei sunt bolnavi și au copii mulți. Sunt atât de săraci încât pruncii lor n-au haine și pantofi cu care să meargă la școală. Pentru acești năpăstuiți de soartă, Centrul este o mană cerească. Cele mai căutate obiecte de îmbrăcăminte în acest depozit sunt hainele adecvate copiilor de vârstă școlară. Același lucru putem spune și despre pantofi. În funcție de cerere, familiile sărace primesc și lenjerie de pat, perdele, plapume sau perinițe. Copiii pot primi și jucării. La ora actuală, vestimentația groasă (paltoane, geci) e cea mai solicitată. Reamintim că oamenii săraci pot primi îmbrăcăminte de la centru doar dacă depun o cerere la camera 5 din cadrul Primăriei. Inspectorii Serviciului Social vor întocmi o anchetă la domiciliul petentului, iar dacă cele constatate vor corespunde cu detaliile consemnate în cerere vor da aviz favorabil pentru primirea periodică (din șase în șase luni) de haine.

Cetățenii cu suflet nobil care vor să ajute familiile sărace pot preda haine la Centru în orice cantitate. cu o singură condiție: îmbrăcămintea să nu prezinte defecte vizibile, să aibă o uzură acceptabilă, încât să poată fi purtată. Centrul de achiziție a donațiilor de la populație se află situat pe strada Andrei Mureșanu nr. 11 (fostă Ecaterina Varga) și este deschis luni-miercuri-vineri între orele 8-14, și marți-joi între orele 8,00-17,00.

FLAVIUS NĂSTĂSACHE

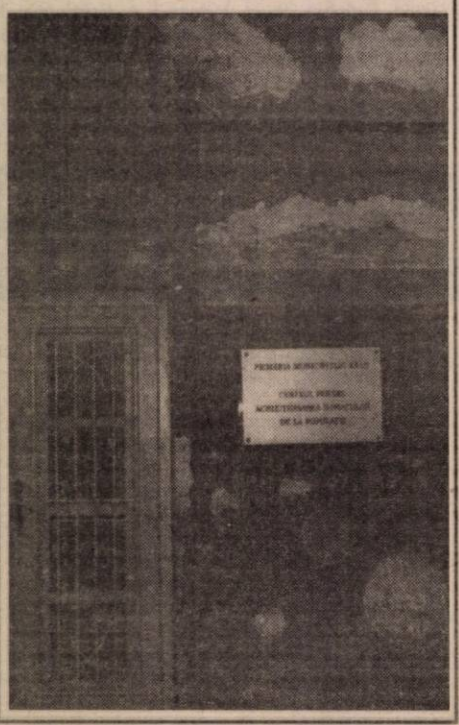

PENSIONARII CER CE N-ARE PRIMĂRIA

Reprezentanții Ligii locale a pensionarilor au avut joi dimineață o întrevedere cu primarul Aradului, dl. Valentin Paul Neamț. Liderii celor vârstnici au cerut ca Primăria să se implice în acțiuni de sponsorizare din care să beneficieze bătrânii cu venituri reduse. Liderii Ligii - domnii Ilie Cerna și Panainte Teodorescu - au propus edililor să găsească o modalitate de reducere substanțială sau de scutire integrală pemtru plata taxelor și impozitelor locale pentru bătrânii care nu au posibilitatea să se achite de aceste dări.

„Dorim ca Primăria să pună în aplicare o hotărâre prin care datoriile la plata apei calde și a încălzirii să fie eșalonate prin prelungirea termenului de plată fără perceperea dobânzilor, la familiile de pensionari nevoiașe." a sugerat dl. Cerna. În cadrul întrunirii, liderii pensionarilor au cerut ca bătrânii săraci să poată circula gratuit pe mijloacele de transport în comun. Petiționarii spun că în schimbul doleanțelor prezentate au primit din partea primarului un răspuns simplu și nemulțumitor: „Primăria nu dispune de fonduri care să susțină aceste cereri."

Dl. Ilie Cerna întreabă factorii de răspundere de ce nu a fost prevăzut un punct în legea administrației locale, prin care taxele pentru utilități ale sediilor instituțiilor de pensionari să fie reduse, din moment ce nu aduc profit?"

Reprezentanții Ligii intenționează să înființeze filiale în restul orașelor din județ într-un viitor cât mai apropiat. „Vrem să fim cât mai uniți" a spus dl. Cerna.

O altă inițiativă care va prinde rădăcini peste câteva zile este deschiderea unui cont umanitar la o bancă locală, prin care să fie susținute acțiunile de întrajutorare inițiate de Ligă în beneficiul pensionarilor săraci.

FLAVIUS NĂSTĂSACHE

Șarade

BLESTEMUL LUI CEAUȘESCU

Cu toții ne amintim, că acum mai bine de un deceniu, în sezonul rece, hibernam în apartamentele de bloc, la lumina lumânărilor și cu paltonul în spate. Locuințe în care temperatura nu depășea 14-15 grade Celsius. Bucătăriile deveneau sufragerii, aproape toate familiile strângându-se în jurul aragazelor, date pe maxim pentru a-și mai scoate frigul din oase.

Seara, de pe stradă, blocurile păreau niște chilii suprapuse. Așa sugera lumina lumânărilor ce se ghicea prin geamurile apartamentelor.

Au trecut mai bine de zece ani. Un deceniu în care, de la an la an tot mai mulți oameni - o duc din ce în ce mai prost. În care salariile ajung abia pentru mâncare, iar iarna este un anotimp peste care tot mai mulți cetățeni ar vrea să sară, direct în primăvară.

În aceste condiții, aproape zece mii de arădeni au ajuns să facă cereri pentru subvenționarea de către municipalitate a cheltuielilor cu încălzirea și apa caldă. Alții au fost puși în situația de a-și închide caloriferele din apartamente, lăsându-și cel mult o cameră încălzită. Pe avizierele blocurilor se pot vedea numere formate din șapte cifre, la capitolul încălzire și apă caldă.

Or, când o familie cu doi copii, în care soții câștigă, cumulat, ceva mai mult de două milioane, înghețarea caloriferelor, pare a fi soluția. Soluția între a mânca și a răbda frigul.

Numărătoarea inversă pentru intrarea într-un nou mileniu a început. Vorbim de aderarea în U.E. Doar pentru asta trebuie să fim în preajma standardelor europene, din toate punctele de vedere. Inclusiv acela al nivelului de trai. Asta implică, niște venituri suficiente. Salarii îndestulătoare pentru a te hrăni suficient, pentru a putea să-ți permiți „luxul" să-ți încălzești suficient apartamentul. Salarii suficiente pentru ca omul să-și poată urzi niște visuri. Sau măcar să-și alunge apăsătoarea grijă a zilei de mâine. Grijă imediată de genul: am bani de mâncare, bani pentru cheltuieli?

Până atunci însă alunecăm pe tobogan. Sau s-ar zice că blestemul lui Ceaușescu ne-a ajuns din urmă. O haină în plus sau cu pătura în spate.

G. CONSTANTINESCU

Pentru a asigura protecția elevilor

TOT MAI MULTE ȘCOLI APELEAZĂ LA AGENȚII DE PAZĂ

Un studiu efectuat de specialiști în psihologie pe un eșantion reprezentativ de o mie de copii cu vârste cuprinse între 6 și 18 ani, a arătat că 21% dintre aceștia consideră că mediul școlar este unul agresiv. Ei ar dori ca grupurile de agresori cu care se confruntă la ieșirea din curtea școlii sau pe coridoare să fie eliminate.

ORICE ȘCOALA POATE AVEA BODYGUARD

Câteva unități de învățământ arădene au luat decizia de a angaja agenți de pază care să asigure protecția elevilor și cadrelor didactice în instituție. „Este o măsură pe care școlile o pot lua singure, fără a avea nevoie de aprobarea Inspectoratului Școlar Județean. Conform legilor în vigoare, ele pot să încheie contracte cu firme specializate în domeniu. Pentru plata serviciilor acestora se vor folosi bani din fondul comitetului de părinți din școală sau din alte venituri proprii, oricum, nu din buget" - ne-a spus Mihai Matekovits, inspector școlar general adjunct.

„HIDRO" APASĂ PE BUTONUL DE PANICĂ

Chiar dacă numărul agresiunilor petrecute în mediul școlar din Arad nu este semnificativ comparativ cu alte zone ale țării, s-a înregistrat totuși o creștere a acestor evenimente, comparativ cu anii precedenți. Sunt cunoscute cazuri în care, la ieșirea din școli, unii copii au fost tâlhăriți, alții au avut probleme de acest gen chiar în interiorul instituției. Aflate în imposibilitatea de a rezolva singure astfel de situații, dar și pentru a preveni apariția altora, școlile au apelat la sprijinul unor societăți specializate în asigurarea pazei și protecției.

Cea mai „veche" colaborare cu o astfel de firmă pare să o aibă Grupul Școlar Industrial de Construcții Ape și Protecția Mediului: „Chiar de la începutul acestui an școlar am stabilit un contract pentru paza și controlul problemelor din liceu. Avem un buton de panică pe care îl acționăm, atunci când este cazul, pentru a declanșa alarma. Echipe formate din patru agenți de pază vin la fața locului pentru a remedia situația. Noi nu vrem să îi folosim pe acești oameni în loc de portari. Îi dorim în mijlocul elevilor în timpul pauzelor și al orelor pentru a-i urmări și a crea un climat corespunzător în incinta școlii" - ne-a spus prof. Emeric Kaposta, directorul instituției.

Încă de anul trecut, fiecare elev al grupului școlar amintit mai sus are o legitimație pe care ar trebui să o poarte în piept atât în timpul orelor cât și în pauze. „Acest lucru nu se prea întâmpla însă din cauza suportului din plastic, în care este prinsă hârtia. Dar, în curând, vom achiziționa niște suporturi din străinătate, de o calitate mai bună" - a adăugat Emeric Kaposta.

ȘI „AGRICOLUL" VA FI PĂZIT

De mai bine de două luni de zile, și liceul „Moise Nicoară" este păzit de agenți specializați. Ei sunt prezenți în instituție în tot timpul programului școlar. În același regim este asigurată (începând de la 10 ianuarie) și securitatea Liceului Pedagogic. Directorul adjunct al acestuia, Mircea Circa-Szikora, ne-a informat că: „Cu excepția week-end-urilor și a vacanțelor, două persoane se află în permanență) în școală, între orele 7-15. Agenția de pază sunt plătiți din fondurile Comitetului de părinți care, de altfel, a și hotărât să apelăm la această soluție."

În cursul săptămânii viitoare, și Grupul Școlar de Industrie Alimentară va apela la serviciile unei firme specializate în asigurarea securității. „Înaintea sărbătorilor de iarnă am avut probleme cu petardele și cu unele persoane străine care au pătruns în școală. Până acum, noi asiguram paza doar cu ajutorul elevilor, în majoritate fete. Comitetul de părinți al școlii a sugerat ideea de a angaja agenți de pază care să asigure protecția elevilor. În acest sens, am purtat deja discuții cu o firmă și vom semna contractul cât mai mai repede posibil" - ne-a spus Zenovia Pozdâre, directoarea liceului.

***

Prezența agenților de pază în cadrul unităților școlare este considerată a fi o măsură eficientă. În special părinții se arată foarte mulțumiți de grija specializată acordată copiilor lor. Pentru că doar știindu-i în siguranță, ei pot avea liniște.

DIANA DUȚU
Foto: ONORIU FELEA

Fondul Național de Investiții

Valoarea la zi a UF: 73.640 lei

Creșterea față de 01.01.2000: 4,31 %

Creșterea față de săptămâna precedentă: 2,12%

Activ net: 2.413.215.938.000 lei

Numărul de UF în circulație: 32.770.450

Depuneri la Agențiile FNI-FNA din incinta Casei de Cultură a Sindicatelor Arad, str. Lacului, nr. 8 bis, tel. 270237.

F N I FONDUL NAȚIONAL DE INVESTIȚII

FNA FONDUL NAȚIONAL DE ACUMULARE

Data lansării: 3 februarie 1999

Valoarea la zi a Unității de Fond: 24.120 lei

Numărul de UF în circulație: 4.770.389

Activ net: 115.061.782.680 lei

Creșterea față de săptămâna precedentă: 1,52%

Creșterea față de 01.01.2000: 3,08 %.

Depuneri la Agențiile FNI-FNA din incinta Casei de Cultură a Sindicatelor Arad, str. Lacului nr. 8 bis, tel. 270237.

FONDUL NAȚIONAL DE ACUMULARE

(974030)

La Poiana Brașov

DOUĂ ZILE ÎN CANTONAMENTUL CAMPIOANELOR DE LA B.C. ICIM ARAD

În perioada 5-15 ianuarie a.c., echipa feminină de baschet, B.C. ICIM Arad a efectuat un program de pregătire centralizată în frumoasa stațiune montană - Poiana Brașov. Timp de zece zile, elevele pregătite de George Mandache și-au reîncărcat bateriile pentru un an baschetbalistic 2000 aglomerat, presărat cu multe obiective de atins. Au participat la acest cantonament nouă jucătoare: Ancuța Stoenescu; Andra Mandache; Cristina Matei; Carmen Nastor; Ioana Grecu; Daniela Sandu; Bianca Drăguș; Olga Iarośko și Natașa Tretiak. Pentru a lua pulsul pregătirilor, am descins timp de două zile la Poiana Brașov, unde am asistat la finalul unui cantonament „ucigător", care pregătește drumul arădencelor spre un nou titlu național. Despre toate acestea veți afla din fotoreportajul ce urmează ...

George Mandache cu cronometrul, Stelian Văduva cu zâmbetul, pe pista stadionului din Poiană...

■ UN DRUM DE NEUITAT ...

Miercuri seara, liniștiți că greva feroviarilor din Ungaria a luat sfârșit, intenționam să luăm drumul Brașovului cu trenul de 23,30, pentru a ajunge a doua zi dimineață în Poiana Brașov, la cantonamentul campioanelor. Până la urmă am plecat după miezul nopții, cu trenul de ora 20,00, „mulțumită" greviștilor maghiari. Dar, asta a fost doar începutul unei călătorii de neuitat ... De la Vințu de Jos, odată cu schimbarea locomotivei a început și frigul. Ce mi-era afară, ce mi-era în tren. Înainte cu vreo 30 km de Brașov s-a defectat locomotiva în mijlocul câmpului și am mai tremurat în compartiment mai bine de un ceas, până a venit o altă locomotivă să ne remorcheze. Cu chiu, cu vai am ajuns pe la ora 9,00 în Brașov și peste încă o oră, sus în Poiană, cu un autobuz-congelator. Aici ne-a întâmpinat o „pătură" albă de zăpadă de peste 50 cm și o liniște suspectă. În sfârșit ajungem la Hotelul Olimpic, unde managerul echipei, Stelian Văduva ne aștepta ...

■ ZI DE COȘMAR

Un mic dejun rapid și ieșim pe stadionul amplasat în vecinătatea hotelului la primul antrenament al zilei. Pista pe unde alergau fetele era curățată, dar cu porțiuni de gheață ce împiedicau buna desfășurare a turelor sau „bucăților". Bianca Drăguș și Natașa Tretiak erau menajate puțin, fiind ușor accidentate. Ele au scăpat de antrenamentul „armonică", dar nu și de 10 ture de stadion. Celelalte fete au strâns din dinți și au dus până la capăt „armonica". Adică: 4 bucăți x 100 m, urmate de 3 x 200; 2 x 300 și 1 x 400 m, pentru că, după doar două minute pauză să înceapă partea a doua, în sens invers: 1 x 400; 2 x 300; 3 x 200 și 4 x 100. La ultimele „bucăți" fetele erau sleite, dar, nici una nu a abandonat, încurajându-se reciproc. Ba, mai mult au găsit puterea să spună că „armonica" de acum trei zile a fost mai groaznică, cuprinzând 5 x 100, urmată de 4 x 300, 3 x 200 și invers. Dar, primul antrenament al zilei era departe de a se fi încheiat și totuși ...

■ PAUZĂ CU CEAI „ICIM"

Înainte de a trece la sala de forță, fetele au servit un ceai dintr-o combinație de plante gândită de noul maseur al echipei, Ghiță Vesa, care o înlocuiește pe Gabi Stan, căsătorită și plecată definitiv în Germania. Cu miere de albine, ceaiul fierbinte era un deliciu. Întrebat ce anume a pus la fiert, maseurul Ghiță ne-a spus: **„Secret profesional"**. Așa că, i-am găsit repede o denumire: **„ceai ICIM"**.

■ EU UNUL EVADAM ...

Însoțim echipa și în moderna și bine dotata sală de forță din același complex olimpic din Poiană. Aici, fetele au lucrat pe 9 ateliere, în regim de 30 secunde forță, 30 de secunde pauză. Aparatele erau pentru: tricepși, pectorali, spate, abdomen, ridicări, picioare, brațe-lateral, bicepși și din nou picioare, iar Ancuța et company au tras de ele ca „la galere". După a treia rotație, din cele cinci obligatorii, campioanele abia se mai țineau pe picioare, dar nici una nu a cedat. Mai în glumă, mai în serios, eu unul aș fi evadat din cantonament după un „antre" ca acesta „de coșmar".

■ FĂRĂ CARNE DE PORC

A urmat un prânz copios, la alegere, cum de fapt, a fost tot timpul meniul în acest cantonament. Fetele își stabileau singure meniul de la o masă la alta, prin intermediul unui „caiet de bucătărie". Căpitanul echipei, Carmen Nastor le întreba pe fete ce vor și trecea în caiet. Mai se încurcau bucătăresele și le supărau pe fete. De exemplu, deși Ancuța a precizat că vrea supa cu tăiței fără pătrunjel, s-a trezit cu frunze din această legumă în farfurie. Imediat a intervenit maseurul Ghiță Vesa și greșeala bucătăriei a fost îndreptată. Interesant este faptul că fetele au renunțat de bună voie la consumul cărnii de porc, alimentația lor mergând spre pui, vită, paste făinoase, brânză și multe legume. De asemenea, laptele era un aliment de bază al fetelor, ele consumând cam 6 litri/zi. Fiecare masă se încheia cu fructe și ... vitamine administrate de maseurul Ghiță Vesa.

■ ȘI CU MINGEA

După trei ore de odihnă, îmbarcarea într-un microbuz și fuga jos, în oraș, pentru un antrenament tehnico-tactic. S-a lucrat cu mingea, antrenorul Mandache punând accent pe tehnica individuală, acțiuni personale pe posturi și aruncări individuale la coș, contra-cronometru.

■ ULTIMA ZI, CEA MAI GREA

Vineri dimineață toată lumea s-a grăbit să-i ureze Danielei Sandu „La Mulți Ani", cu ocazia aniversării zilei sale de naștere. **„E a treia oară când îmi serbez ziua în cantonament, dar asta e viața ..."** - ne-a spus Dana. Antrenamentul fizic s-a desfășurat în pantă, pe marginea pârtiei de schi pentru începători și a constat în „bucăți" de 50 m și 100 m în regim de viteză, completate cu exerciții de gimnastică și de mobilitate. Stoenescu (ușoare dureri la spate) și Drăguș au scăpat de pantă, dar nu și de 12 ture de stadion. A venit pauza de ceai și iar, în sala de forță, unde s-a lucrat într-un ritm și mai, infernal, 20 secunde, cu 20 secunde pauză. Nimic nu mai conta însă, deoarece, fetele erau conștiente că era ultima „sală" din cantonament.

■ ANDRA A SCĂPAT DE „ANTRE"

Datorită unui examen pe care trebuia să-l susțină, Andra Mandache a părăsit cantonamentul de la Poiana Brașov cu o zi mai devreme. Ea a scăpat de „antre", dar nu și de examenul de biochimie. Andra este studentă anul I la Facultatea de Drept din cadrul Universității „Vasile Goldiș".

■ OBIECTIVUL CANTONAMENTULUI A FOST ATINS

După-amiază, fetele nu au mai coborât în Brașov și au efectuat antrenamentul cu mingea în micuța sală din Poiană. S-a mers pe aruncările controlate, în serii, de la semidistanță, libere, distanță și combinate (contra-cronometru).

Seara, antrenorul George Mandache a tras câteva concluzii legate de perioada de pregătire centralizată de la Poiana Brașov: **„Am avut aici condiții foarte bune de pregătire, prezență totală și, poate cel mai important lucru, nu am întâmpinat probleme mari de sănătate. Cred că obiectivul acestui cantonament din punct de vedere fizic a fost atins și sper ca în ultima săptămână de pregătire de la Arad, să le aduc pe fete la forma maximă pentru turneul de la Galați. Ne-ar mai fi trebuit un „amical", dar nu avem cu cine juca. Încercăm cu Oradea, dar nu știm dacă ele nu se retrag din campionat, datorită problemelor financiare. Prin plecarea Ancăi Nițulescu în Grecia am înaintat conducerii trei soluții: Chipăruș (a căzut, pretențiile financiare exagerate), Krișcik (a preferat Rapidul) și Vescan (așteptăm în aceste zile un răspuns ferm). Dacă nu vom reuși nici un transfer va trebui să împingem apărarea mai în față, că suntem dezavantajați în lupta sub coș. Sper să nu avem probleme la acest capitol".**

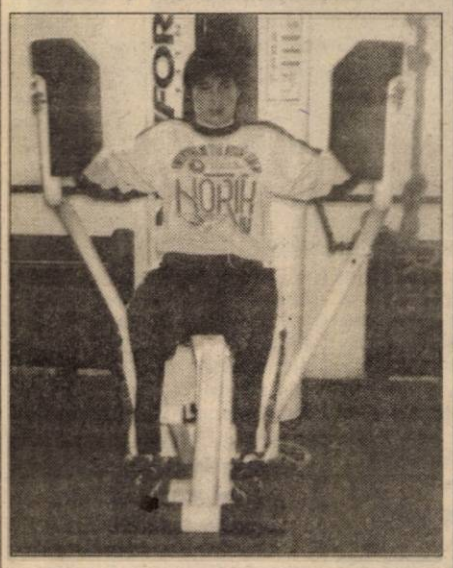

Olga se luptă cu aparatele în sala de forță, alături de coechipiere

■ ÎN LOC DE CONCLUZII

Noi am fost martori la doar două zile „de calvar" pentru campioane. Suficient pentru a ne da seama că BC ICIM ia lucrurile în serios, că într-adevăr aici se gândește profesionist. Chiar dacă cele mai mari șanse la titlu ne aparțin, nu ne culcăm pe o ureche și vrem și mai mult. Cu o asemenea mentalitate sănătoasă, performanțele nu pot întârzia să apară. Și aici ne gândim nu doar la cele pe plan național ...

DANIEL SCRIDON

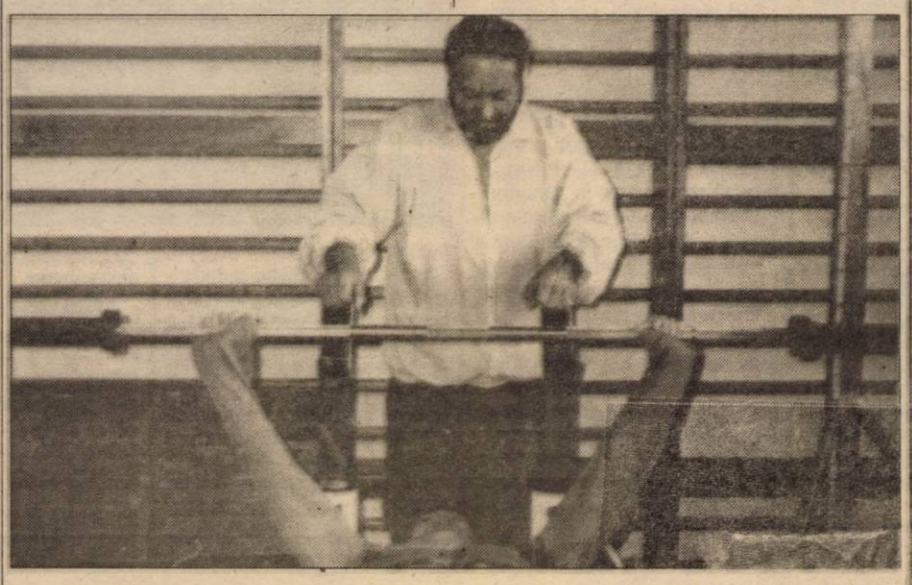

Sub atenta îndrumare a maseurului Ghiță Vesa, fetele trag de "fiare"

„La Mulți Ani", DANA!

Vineri, 14 ianuarie a.c., Daniela Sandu și-a mai adăugat o floare în buchetul vieții sale. Încă de la primele ore ale dimineții felicitările nu au mai contenit. La fel, surprizele. Echipa i-a pregătit una, la care nici măcar nu visa. I-a înșiesnit prietenului ei, Dacian, prezența în cantonament, pentru a-i spune „live" tradiționalul „La Mulți Ani". Chiar dacă a servit pe toată lumea cu bomboane de ciocolată, Dana nu a scăpat de antrenamente, pentru ea nefăcându-se nici o excepție. Totuși, între două ședințe de pregătire, a putut să se bucure preț de câteva ore de această zi importantă din viața ei.

Și noi și cititorii ziarului „Adevărul" îi dorim împlinirea tuturor dorințelor și cât mai mulți ani în cantonamentele echipei campioane.

D. SCRIDON

ÎN PRIMUL AMICAL - VICTORIE

La mijlocul săptămânii trecute, fetele de la BC ICIM au disputat primul „amical" al anului, adversară de întrecere fiindu-i echipa bucureșteană, Olimpia. Profesorul George Mandache a calificat drept acceptabil jocul echipei, dacă ne gândim că a fost primul meci din acest an. Scor final: 88-43 (47-23) în favoarea arădencelor.

Pentru campioane au marcat: Iarośko 24; A. Mandache 20; Tretiak 10; A. Stoenescu 7; Matei 6; Drăguș 6; Nastor 5; Grecu 5; Sandu 5.

„FARTEC" S-A DAT FALS

Al doilea meci de verificare pe care BC ICIM și l-a planificat a căzut datorită neseriozității echipei Fartec Brașov. Inițial programat pentru joi dimineață, meciul a fost amânat pentru a doua zi, pe motiv că, brașovencele s-au adunat târziu și au nevoie de ceva antrenamente înainte. Vineri cu puține ore înaintea jocului, oficialii Farteculuí s-au dat din nou „fals". Mai exact, au anunțat că nu mai au poziție la sală și meciul nu mai poate avea loc. Antrenorul Mandache le-a propus să joace într-o altă sală, pe poziția BC ICIM-ului. Dar, stupoare, a urmat un alt refuz, pe motiv că Farteculí întâlnește echipa noastră în turneul de la Galați și printr-un joc amical, le-am „fura" stilul...

Să vezi ce bătută le tragem pe malurile Dunării...

D. S.

O NOUTATE LA BC ICIM

Singura noutate din lotul campioanelor este aducerea unui nou maseur. Este vorba de Ghiță Vesa, un naturalist convins, fizioterapeut și psiholog în același timp. El a fost bine primit de jucătoare și speră să aibe o colaborare reciproc avantajoasă. Maseurul Ghiță Vesa are o răbdare de fier și știe să se facă înțeles. El este un câștig pentru echipă, lucru pe care timpul cu siguranță îl va demonstra.

Secretul muncii sale este pasiunea și perseverența, calități care îl face bine înțeles de cei din jur. Așadar, bine ai venit Ghiță Vesa în „familia" campioanelor.

D. S.

STELICĂ E LA REGIM 4!

Surpriză de proporții pentu noi, în cazul Stelian Văduva. Managerul BC ICIM-ului a trecut la un regim strict, bazat doar pe legume, fructe și ceva paste făinoase. Carnea a dispărut din „farfuria" lui Stelică, el urmând „regimul 4", dictat de maseurul Ghiță Vesa. **„Mă simt extraordinar și vreau să țin acest regim cel puțin o lună"**, ne-a declarat dl. Stelian.

Mai greu a fost în ultima seară când prietenul lui, Sandu a trecut prin Poiană și l-a ademenit pe Stelică la „Șura Dacilor". După brânză și alte cele de regim, s-a scăpat Stelică al nostru și la un pahar cu țuică. O dată e voie, că doar excepția întărește regula, nu-i așa?

ÎN DIVIZIA D - „MOTORUL" ARAD A UCIS CAMPIONATUL

Divizia D și-a desfășurat primele 20 de runde ale campionatului 1999-2000. Douăzeci de etape deoarece s-au disputat deja trei runde și din retur (inexplicabilă scurtarea calendarului dictată de federație și pentru eșaloanele județene), în condiții grele, pe multe terenuri impracticabile. O primă parte de sezon cu de toate, cu dueluri încrâncenate, cu partide „liniștite", cu scandaluri, cu arbitraje bune, dar și cu altele foarte slabe, cu decizii controversate ale forului diriguitor local. Am remarcat o echipă, Motorul ce a ucis lupta pentru promovare, asigurându-și din timp un avans hotărâtor. Am remarcat puține echipe care ar fi putut contracara cursa lansată a motoriștilor (Pâncota și Ineul). Reveniri spectaculoase pentru Crișana Sebiș și Tricoul Roșu.

Dezamăgiri - Crișul Chișineu Criș, Frontiera Curtici. Nu au reușit să se adapteze noului eșalon Podgoria Ghioroc, Dacia Beliu și Minerul Moneasa (ultima retrasă din campionat după puține jocuri).

Chiar dacă sportivitatea a mai crescut față de sezoanele precedente, mai există și excepții, din nou înregistrându-se scandaluri (Beliu, Șofronea sau Curtici).

Din păcate, sunt tot mai puțini tinerii jucători de valoare la echipele eșaloanelor județene care să poată aspira mai sus. Practic, îi poți număra pe degetele unei singure mâini. Și asta ar trebui să de-a de gândit...

Șoimii Lipova - Miza pe tineret

Una dintre puținele echipe de Divizia D, care pun un accent deosebit pe munca cu copiii și juniorii este Șoimii Lipova. Chiar dacă nu mai are forța de a ataca primele locuri ale clasamentului, Șoimii Lipova are mai mult de câștigat prin promovarea elementelor tinere din pepiniera proprie. Numai în ultimii ani, de-aici au făcut saltul valoric jucători ca: Sabou, D. Trif, Crăciunescu dar cu certitudine, lista va fi completată curând și cu alte nume. Președintele clubului, dl. Ioan Brănișcan și-a dat seama că mizând pe tineret poate trage cartea câștigătoare, mai degrabă ori mai târziu. Cert este că echipa din Păuliș a fost una din revelațiile primei jumătăți a campionatului. Iar ambițiosul primar Eduard Cucoș este decis să nu se oprească aici, pregătindu-ne noi surprize...

Motorul-Astra Arad - Defilarea spre „C"

De foarte multă vreme, nu a existat vreo echipă în „D" să domine atât de autoritar întrecerea, precum a făcut-o în această toamnă, Motorul Astra Arad. Cu un colectiv de conducere presărat cu multe „VIP"-uri, care asigură cele mai bune condiții de desfășurare a activității, Motorul s-a distanțat confortabil în fruntea clasamentului, gândindu-se deja la Divizia C. Deși mai e de disputat un retur, ultima etapă. În același timp, vor fi aduși la echipă și alți tineri, care prin muncă, să poată să-și ia „zborul" spre eșaloane superioare. Așa se întâmplă la o echipă ce își respectă blazonul și care are un colectiv de conducere cu sufletul alături de sportul rege.

Podgoria Ghioroc - depășită de pretențiile acestui eșalon

Promovată anul trecut din „Onoare", Podgoria Ghioroc nu a reușit să facă față pretențiilor mult mai mari ale unui eșalon superior. Chiar dacă s-au schimbat antrenori, mulți jucători și chiar conducerea asociației, echipa nu a reușit să se redreseze. Un licăr de speranță poate fi estompată. La un veritabil derby, cel cu F.C. Ineu, a ieșit iarăși bătaie, ca-n „șapte păcate", victimă căzând chiar și arbitrul Apătean.

Poate că, în mini-retur, lucrurile se vor îndrepta la Beliu, iar „groapa cu lei" - care există parcă de când lumea - va fi dată uitării.

Romvest - cu antrenor, dar fără echipă

Diferența enormă dintre garniturile de anul trecut și de acum a adus, iată, formația antrenată de Feri Tisza pe un loc foarte periculos. Locul 15 este o consecință logică a faptului că la echipă nu mai există un Huțan, Mărginean, Fritea, Drida, Anca ori Alin Drăgan, aceștia ținând, efectiv, formația arădeană în spate.

Acum, când a plecat și Bier, misiunea Romvestului pare extrem de dificilă, însă competența și valoarea antrenorului Tisza, poate suplini lipsa de maturitate a echipei. Deocamdată, un Malița, Radu, Vezan ori Cioară sunt doar niște promisiuni, ce nu formează încă o echipă care să se bată de la egal cu seniorii. Peste un an sau doi, e altceva. Acum...

Crișana Sebiș - o revelație cu gânduri mari

Indiscutabil, venirea antrenorilor Sandu Gaica și Cristi Avram, la Crișana Sebiș, a făcut ca și cota acestei echipe să fie în urcare. Mai tot timpul cu sabia cu Damocles deasupra capului, sebișenii erau ciuca bătăilor, cu greu putând să scape din chingile retrogradării.

Dar, în acest campionat, lucrurile s-au schimbat radical. „Crișana" e acolo sus, unde a fost - de fapt - tot turul și nu mai există echipă de care să-i fie frică.

Președintele orașului Sebiș, Gheorghe Feieș a promis că se va implica și mai mult în viața echipei, chiar dacă a renunțat la funcția de președinte. El vrea să facă un stadion senzațional pentru această formație și la anul dorește să o aducă în Divizia C. Baftă!

Gloria Arad - loc sub așteptări

Una din protagonistele de seamă a Diviziei D era Gloria Arad. Tot timpul în prima parte a ierarhiei, chiar foarte aproape de podium, „compostorii" au lăsat-o mai moale - inexplicabil - în toamna anului trecut.

Recunoscută pentru lipsa de probleme de pe teren propriu, Gloria a cedat multe puncte - surprinzător - în turul prelungit al acestei ediții de campionat, însă se spune că primele foarte mici nu îi stimulează pe fotbaliști. Iar locul 10 din clasament este unul care nu face cinste unei „garnituri" ce era obișnuită cu aerul tare de pe podiumul ierarhiei.

În premieră, Gloria Arad are la activ și un fotbalist arestat, Marin Negrea, acesta fiind trimis în „beci" după ce a fost prins de vameșii maghiari, trecând fraudulos frontiera.

F. C. Ineu - din nou, pe podium

Trupa ineuană este o forță în Divizia D de mai multe sezoane. Este o formație respectată de adversari, care reușește an de an rezultate ce o duc între primele echipe ale campionatului. Chiar dacă echipa s-a întinerit mult în ultimul timp și în acest sezon, F.C. Ineu se găsește pe podium. Pe teren propriu, ineuanii sunt de neînvins, demonstrând o bună organizare. Perspective bune pentru formația de pe malurile Crișului Alb, care se pare că este la un pas de a fi preluată de Fabrica „Tricoul Roșu" - Ineu, în tentativa de promovare în eșalonul III. Așadar, pentru sezonul viitor, F.C. Ineu pornește din nou ca protagonistă.

CPL Arad - inconstanță și tinerețe

Cu un nou antrenor pe bancă, Adrian Lucaci, extrem de hotărât să facă o treabă serioasă, CPL-ul nu a reușit mare lucru, plătind tribut lipsei de experiență a tinerilor săi jucători. O serie de înfrângeri pe teren propriu (câteva extrem de „previzibile") urmate de victorii pe terenuri străine au făcut din CPL probabil cea mai inconstantă echipă a sezonului. Per total, „-1" la adevăr deci, liniște și voie bună.

Semlecana Macea - revenire pe final

Nou-înființată, prin unirea Voinței Macea cu Semlecana Semlac, echipa Semlecana Macea a reușit să dreagă busuiocul înspre finalul turului, obținând victorii importante. Începutul de campionat nu a fost deloc prea fericit însă, cel puțin pentru moment, cei din Macea au scăpat de marile emoții. Dar nu se știe niciodată...

Minerul Moneasa - „pas"! - înainte de vreme

Deși promovată în Divizia „D" de pe primul loc al Campionatului Județean „Onoare", Minerul Moneasa a plătit tribut condițiilor financiare precare, fiind nevoită să se retragă din campionat înainte de vreme. Având practic cele mai lungi deplasări din divizie, pierzându-și cei mai buni jucători și intrând în conflict cu conducerea AJF-ului arădean, Moneasa a fost nevoită să spună „pas" de pe ultima poziție a clasamentului, de pe care oricum perspectivele erau sumbre.

Victoria Nădlac a spulberat un mit

În vara anului trecut, Victoria Nădlac a fost la un pas de a renunța la locul său în Divizia D datorită gravelor probleme financiare din sânul clubului. Rezolvată chiar în ceasul al doisprezecelea, problema banilor, s-a pornit la drum cu o echipă tânără, formată în majoritatea ei din jucători locali, dornici de afirmare. Având la timonă un antrenor de perspectivă, Nicolae Roșca, „vameșii" au surprins pe toată lumea prin tenacitate și constanță, sezonul de primăvară găsindu-i pe aceștia pe un liniștit loc 8 cu -1 la „adevăr". „Victoriei" îi revine marele merit de a fi spulberat mitul Motorul, nădlăcanii fiind primii care au pus cu botul pe labe liderul detașat ai seriei. Beneficiind de aportul unor fotbaliști de valoare Covaci, Kukucska, Babău sau Fabian, Nădlacul poate visa frumos pentru acest retur, o poziție în prima parte a clasamentului părând a fi la îndemâna „albaștrilor".

Crișul Chișineu Criș se bate pentru supraviețuire

Echipa din Criș a ajuns să trăiască în mare parte din punctele câștigate pe teren propriu, foarte rar băieții lui Papp arătându-și colții în deplasare. Totuși, a existat un succes - e adevărat „cu cântec" - chiar în fieful unei fruntașe, Tricoul Roșu, dar este cam puțin pentru o formație care joacă de mult timp împreună. Inconstanța și lipsa oricărui obiectiv au dus Crișul în postura de a tremura puțin în partea a doua a campionatului. Se pare însă că echipe mult mai amărâte vor salva pe AS Crișul Chșineu Criș de rușinea retrogradării. În rest, speranțe pentru primirea unei cote din transferul lui Claudiu Drăgan la Dinamo, iar la anul, cu acești bani, clădirea unei echipe solide care să atace vârful ierarhiei.

Comera Arad

Pe locul doi ca putere financiară după Motorul, Comera Arad, nou-promovată în Divizia D a terminat sezonul de toamnă pe un loc în a doua parte a clasamentului. Beneficiind de serviciile unui antrenor tânăr, Viorel Purcel, aflat la prima experiență de acest fel, „constructorii" au ca obiectiv crearea unei echipe de perspectivă care în doi-trei ani să facă pasul spre Divizia C. Recrutând fotbaliști, fără nume sonore, Comera Arad a surprins plăcut prin unele evoluții, însă marele păcat al lui Balaj et comp a fost alternarea rezultatelor: una caldă, alta rece. Inexactitățile „fluierașilor" nu au ocolit partidele disputate de Comera, răzbunarea portarului Măduța, beneficiar „centralul" Tripa, fiind antologică pentru fotbalul județean.

Tricoul Roșu - echipă da, parai ba

Începând noua ediție de campionat într-o formulă aproape identică cu anii anteriori, Tricoul Roșu a rămas aceeași echipă imprevizibilă, cu oscilații inexplicabile de rezultate și evoluții la fel de alternante. Cunoscut pentru exigență în ceea ce privește pregătirea elevilor săi, tehnicianul „Ole" Roșca a reușit închegarea unui lot de jucători ce surprinde prin disciplină tactică și condiție fizică foarte bună. Așadar forța „roșiilor" nu stă în valorile individuale, ci în colectivul unit, care an de an este în primplanul diviziei D, însă doar atât... Promovarea rămâne o himeră, pentru că în ciuda valorii, nu se găsesc banii necesari pentru această echipă ambițioasă, Tricoul Roșu.

Motorul a tranșat clar disputa cu rivala sa, Șoimii Pâncota (scor 4-1)

„Șoimii" lipovani stau pe un loc călduț și pregătesc în liniște returul unui campionat de tranziție pentru ei. Cu multă muncă și răbdare, „șoimii" de azi ai Lipovei pot deveni „vulturii" de mâine, care să domine acest eșalon al fotbalului județean.

Păulișana Păuliș - Viață fără emoții

După ce în urmă cu un sezon s-a salvat în extremis de la retrogradare, Păulișana Păuliș duce acum o viață fără emoții în „D"-ul arădean. Un mare merit în aceasta îl are primarul Eduard Cucoș, care a reușit câteva transferuri spectaculoase, prin care a întărit echipa. Ba, mai mult, Păulișana a dat și câteva „lovituri" în turul campionatului, cum ar fi spre exemplu victoria de la Gloria Arad. Singurul meci cu probleme pentru păulișeni a fost cel cu Șoimii Pâncota, când au fost semnalate și unele incidente reprobabile. Trecând peste această „bilă neagră", putem afirma fără să greșim că „motoriștii" sunt cu un picior într-un eșalon superior, unde cu siguranță le va fi mult mai greu. Experiența lui Marcel Coraș, numit director tehnic la echipă, cântărește enorm, iar lotul de jucători avut la dispoziție le dă dreptul la mai mult. Căci drumul spre C, pare o simplă defilare...

Șoimii Pâncota - Un blazon respectat

Una din rivalele „motoriștilor" în cursa pentru promovare este Șoimii Pâncota. Cu singurul antrenor cu contract de profesionist din fotbalul județean la timonă, l-am numit aici pe Dan Mănăilă, gruparea din Pâncota a renunțat la jucătorii „mercenari", trecuți de prima tinerețe. În schimb, au fost înrolați mulți „șoimi" tineri, dornici de afirmare. Prin muncă, copiii Pâncotei au ajuns să fie un adversar de respectat, ba chiar să lupte pentru promovare. Chiar dacă au pierdut teren, pe baza lipsei de experiență a unor jucători, Șoimii nu vor renunța la luptă până în a apărut după victoria din vecini, de la Păuliș, dar totul s-a dovedit a fi un „simplu foc de paie". Din nefericire, șansele de supraviețuire ale ghiorocanilor sunt minime, dar, cum minuni în fotbal s-au mai văzut, de ce nu ar spera și Podgoria...

Frontiera Curtici - mai multe bile negre decât albe

Una dintre formațiile cu vechi state în Divizia D, Frontiera Curtici nu mai este ce a fost. Pierzând la începutul campionatului câțiva jucători buni, formația curticeană a părut ca o corabie aflată în bătaia vântului. Revenirea a avut loc târziu, mulți fotbaliști neprezentându-se la pregătiri, iar începutul a fost dezastruos. Totuși, pe parcurs, în jurul „căpitanului" Suciu, echipa s-a mai adunat însă mai tot timpul „Frontiera" a fost în partea inferioară a clasamentului. La Curtici nu mai există emulația de altă dată, iar acum se văd consecințele. Locul ocupat, 13, nu poate fi mulțumitor pentru nimeni. Greșim, oare?

Dacia Beliu - aceeași „groapă cu lei"

Revenită cu „surle și trâmbițe" în Divizia D, având o excelentă comportare în „Onoare", Dacia Beliu nu a fost în stare să facă saltul mult așteptat. Deși a venit Leo Pinta antrenor, au fost aduși jucători precum Păcurar, iar revenirea portarului Jurcă este un adevărat câștig, belenii nu au reușit să se desprindă de „zona minată" a ierarhiei.

Din păcate, apucăturile de acum doi ani - devenite istorice - nu au putut fi evitate nici acum. Odată intrată în sânge, obișnuința de a face „coridă" nu

Foto: V. MUSCA

Autogolul curtician a declanșat fiesta în tabăra copiilor de la Romvest. Față din partida Romvest - Frontiera Curtici 1-0

CLASAMENT

1. Motorul	20	16	1	3	64-20	49	(+19)
2. Pâncota	20	12	4	4	43-20	40	(+10)
3. F.C. Ineu	19	12	2	5	37-20	38	(+11)
4. Sebiș	20	10	5	5	46-28	35	(+5)
5. Tr. Roșu	19	9	6	4	40-19	33	(+6)
6. Lipova	20	9	4	7	38-37	31	(+1)
7. C.P.L.	20	9	2	9	40-28	29	(-1)
8. Nădlac	19	9	2	8	30-28	29	(-1)
9. Păuliș	19	8	3	8	32-33	27	(0)
10. Gloria	19	8	2	9	42-28	26	(-1)
11. Comera	20	7	3	10	42-56	24	(-6)
12. Macea	20	6	5	9	32-41	23	(-7)
13. Curtici	20	7	2	11	30-53	23	(-4)
14. Ch. Criș	20	5	5	10	27-42	20	(-10)
15. Romvest	19	6	2	11	16-35	20	(-10)
16. Beliu	20	4	2	14	19-54	14	(-19)
17. Ghioroc	20	4	2	14	23-59	14	(-19)

● Minerul Moneasa s-a retras din campionat.

Grupaj realizat de
DACIAN TODUȚA
CĂLIN MNERIE
DANIEL SCRIDON
LEO SFÂRA

VISE DE MĂRIRE

Când o echipă de Divizia B urma să întâlnească UTA, antrenorul acelei echipe întreba primul lucru: **„Joacă Mariș și Drăgan?"** De ce? Pentru că cei doi, Călin Mariș și Claudiu Drăgan au reușit să formeze la UTA cel mai temut tandem de înaintași din Seria a II-a. Beneficiind de calități fizice și tehnice extraordinare, Mariș și Drăgan au scris o pagină superbă în istoria recentă a UTA-ei.

La începutul anilor '90, mai precis în perioada

Mariș și Drăgan au scris file de istorie pentru UTA. (Secvență de la victoria UTA-ei la „Poli", după o așteptare de 25 de ani. Poli-UTA 1-2 (goluri Mariș și Drăgan)

1992-1994, UTA a beneficiat de un alt cuplu de atacanți redutabil: Adrian Ungur-Nicolae Mitu. Relația de joc a celor doi era extraordinară, Mitu fiind „servantul" ideal pentru execuțiile rafinate ale lui Mugurel Ungur. Mariș și Drăgan s-au dovedit și mai prolifici deoarece dacă înainte se știa că Ungur este cel care va înscrie, acum oricare dintre Călin și Claudiu putea lovi decisiv. Adaptându-se perfect la stilul de joc al antrenorului Feri Tisza, cel al contraatacantului, cei doi jucători au desfăcut multe apărări, prin combinații năucitoare, acțiuni individuale de forță, sclipiri de geniu. Tocmai aceste sclipiri au stat la baza plecării lor spre alte zări.

În gestiunea Rubinacci, odată cu venirea la UTA a nigerianului Kent, ceva s-a rupt în mecanismul existent între cei botezați de suporteri „Căli-gol" și „Iedu". Au fost puține jocurile în care cei doi au evoluat din nou împreună, făcând mai mult cuplu, pe rând, cu Kent. În această iarnă, ambii au părăsit UTA. Mirajul banilor, a marii performanțe, a fost suficient de puternic pentru ca ambii să ajungă în București. Suporterii UTA-ei au un gol în suflet în aceste momente, dar cu toții se vor bucura la fiecare reușită a celor doi la noile lor echipe. Înainte de plecarea în Italia, pentru cantonament, antrenorul Rubinacci spunea: **„Regret enorm că i-am pierdut pe amândoi. Sunt jucători de valoare, ce pot decide singuri o partidă. Din păcate, ei erau cu gândul la plecare și prea puțin la UTA. S-a văzut o scădere treptată în randamentul lor. Le doresc să aibă tot succesul din lume!"**.

Așadar, Claudiu „Iedu" Drăgan, golgeterul la zi al UTA-ei, cu șapte reușite, a semnat pe patru ani cu liderul Diviziei A, Dinamo. Aici, Iedu va avea o concurență de zile mari cu Mihalcea, Marius Nicolae, Cristi Vlad, Stere și posibil Răducioiu sau Mara. Greu, dar la 21 de ani orice este posibil. „Căli-gol" Mariș, având pe cartea de vizită titlul de golgeter al Seriei a II-a a Diviziei B, ediția 1998-1999, cu 21 de reușite s-a transferat la F. C. Național, unde se va bate pentru un post de titular cu Radu Niculescu, Sabin Ilie, Marian Savu și Lavi Hrib. Cunoscând ambiția enormă a lui Mariș, avem speranța că mica galerie din Parcul cu Platani va prelua în curând cântecul celor din „Red Fighters": „Căli, Căli, Căli-gol..!".

Viselor lor de mărire ne raliem noi și toți suporterii adevărați ai UTA-ei. O țară întreagă urmărește cum Adrian Mutu încearcă să-și facă loc printre stelele din „Il Calcio", sub tricoul lui Inter. Arădenii îi vor urmări și pe Drăgan și Mariș în căutarea lor de a ajunge la marea performanță.

DACIAN TODUȚA

Baschet masculin

REUȘIT EXPERIMENT CU PUBLIC, ÎN AȘTEPTAREA CAMPIONILOR

West Petrom Arad - Elba Timișoara 86-61 (40-34)

Sâmbătă, la Sala Sporturilor „Victoria", baschetbaliștii de la West Petrom au susținut un util meci de verificare în vederea apropiatei reluări a campionatului. Parteneri le-au fost timișorenii de la Elba. A rezultat o confruntare interesantă, în pofida caracterului său amical, în care cele două formații au avut posibilitatea de a-și proba potențialul, fiind întrebuințați componenții loturilor, fără nici o excepție. Obiectivul grupărilor diferă, însă, radical - dacă arădenii, proaspăt reveniți din Ungaria, se concentrează asupra meciurilor importante de acasă cu CSU

Apostol (în alb) și Păltinișanu (nr. 10) se „duelează" sub panou

Petrom Sibiu și Subansamble Auto Pitești, din seria 1-8, timișorenii luptă în a doua grupă valorică a Diviziei A.

Diferența din clasament nu a fost, totuși, sesizabilă în primele minute. Din contră - oaspeții se vor desprinde la un neașteptat 0-11 (min. 7), spre surprinderea galeriei arădene. Lucrurile revin în normal în numai trei minute, consemnându-se din nou egalitate pe tabelă (11-11 min. 10), grație „semnalului" dat de Muntean și a coșurilor înscrise de echipieri. Vizitatorii mai au o zvâcnire și preiau conducerea încă o dată (15-20, min. 13). Din acest moment, petroliștii își iau rolul în serios, fapt vizibil în rezultatele înregistrate: 25-21 (min. 16), 29-23 (min. 17), 40-34 (min. 20).

Repriza secundă este controlată clar de West Petrom. În minutul 22 scorul era 46-34, și chiar dacă baschetbaliștii timișoreni se vor apropia la 47-44 (min. 25), o suită de șapte puncte consecutive readuce gazdele într-un avantaj destul de consistent (54-44, min. 28). Avantajul este sporit rapid, la aproape 20 de puncte (70-51, min. 31), rezistența oaspeților fiind înfrântă definitiv. Scorul crește progresiv în favoarea arădenilor, iar cale de întoarcere practic nu mai există...

Într-un meci arbitrat de cuplul local Istvan Steinhübel - Iulian Julean, au punctat: **West Petrom:** Veres 18 (3x3), Muntean 15, Marjanovic 14 (2x3), Kmezic 10, Nicolic 8 (1x3), Spătar 5, Szijarto 4, Apostol 4, Ifrim 3, Dehelean 3 (1x3), Bubanja 2. **Elba:** Olaru 11 (2x3), Argintaru 10, Guiu 8 (2x3), Rouă 8 (2x3), Păltinișan 7, Betea 7, Miron 3, Murărescu 3 (1x3), Korodi 2, Czmor 2.

▼▼▼

La sfârșitul disputei, dintr-o discuție purtată cu antrenorul principal al B. C. West Petrom, Dragan Petricevic, am reținut următoarele aspecte ✒ Mai mulți componenți ai lotului au acuzat viroze respiratorii, dar în prezent respectivii jucători sunt sănătoși și apți pentru jocul de sâmbătă cu campioana țării, CSU Petrom Sibiu ✒ „Principalul" crede că din punct de vedere valoric, campionii nu ne sunt superiori. Trebuie depășit „complexul sibian", adaugă domniasa. ✒ Ieri, petroliștii au avut prima zi liberă, în care au putut să se relaxeze în așteptarea săptămânii „de foc" ce urmează ✒La Călimănești, în cantonament, s-a pus accentul pe pregătirea fizică. Acum, jocul cu mingea a devenit prioritar ✒ În meciul de la Szeged, antrenorul Petricevic apreciază că arbitrii au dezavantajat formația noastră, existând unele tensiuni din această cauză ✒ Miercuri dimineață, la Sala „Olimpia" din Timișoara este programată partida-revanșă cu Elba ✒ În final au fost aduse clarificări privind situația ieșeanului Cătălin Burlacu ✒ Clubul arădean intenționează să îl transfere, dar nimic nu este deocamdată sigur în această problemă ✒ Burlacu este curtat de mai multe grupări autohtone, așadar este prematur să ne pronunțăm sau să îl considerăm deja jucătorul B. C. West Petrom.

ADRIAN HÂRȚĂU

MARADONA PLĂTEȘTE PENTRU A IEȘI BASMA CURATĂ

Agentul Carlos Ferro Viera a declarat, sîmbătă, săptămînalului "Noticias", că eșantioanele de urină analizate ca fiind ale fostului fotbalist argentinian Diego Maradona au fost înlocuite, pentru a se evita depistarea pozitivă a jucătorului la testele antidoping, informează AFP.

Ferro Viera a adăugat faptul că această înlocuire a fost realizată cu ajutorul medicilor, pe care i-au plătit, precizînd că eșantioanele conțineau probe ce aparțineau lui și agentului fostului fotbalist argentinian, Guillermo Coppola.

Responsabilul institutului din Buenos Aires care se ocupă de testele antidoping, medicul Otmaro Roses, a dezmințit aceste afirmații. El a adăugat că în ceea ce privește testele antidoping efectuate de Federația Argentinienă de Fotbal nu pot interveni neregularități.

Agentul Ferro Viera, care este, în prezent, anchetat de către justiția uruguayană, în cadrul cercetărilor referitoare la supradoza de cocaină consumată, pe data de 4 ianuarie, de către Maradona, face parte din anturajul fostului campionului mondial încă din anul 1997, cînd Maradona evolua la formația Boca Juniors.

Medicul personal al lui Diego Marardona, Alfredo Cahe, a declarat, sîmbătă, agenției Telam, din Buenos Aires, că fostul fotbalist ar putea pleca, săptămîna viitoare, în Canada, pentru a urma un tratament de dezintoxicare.

Cahe a dezmințit, astfel, zvonurile privind un eventual transfer la institutul FLENI, din Buenos Aires, unde Maradona a fost spitalizat, încă de la sosirea sa în Argentina.

Rugby:

STEAUA PIERDE LA SCOR ÎN FRANȚA

Echipa de rugby Steaua București a fost învinsă, sîmbătă, în deplasare, cu scorul de 49-10, de formația franceză Toulon, într-o partidă din cadrul etapei a șasea a competiției "Scutul European", informează AFP.

Într-o altă partidă, disputată tot sîmbătă, în cadrul grupei a patra a aceleiași competiții, echipa galeză Ebbw Vale a învins, cu scorul de 42-19, formația irlandeză Connacht.

Clasamentul grupei a patra a competiției "Scutul European" este următorul:

1. Ebbw Vale	12 puncte	6 jocuri
2. Toulon	6	6
3. Connacht	4	6
4. Steaua București	2	6.

FOTBAL INTERNAȚIONAL

Anglia - etapa a 22-a

Arsenal-Sunderland 4-1; Coventry-Wimbledon 2-0; Chelsea-Leicester 1-1; Everton-Tottenham 2-2; Middlesbrough-Derby County 1-4; Watford-Liverpool 2-3; Sheffield W-Bradford 2-0; West Ham-Aston Villa 1-1; Newcastle United-Southamton 5-0. Partida: Leeds United-Manchester United a fost amânată.

În clasament: 1. Leeds United 44 p; 2. Manchester United 43 p; 3. Arsenal Londra 43 p.

Franța - etapa a 22-a

Le Havre-St. Etienne 1-0; Auxerre-Lyon 2-0; Monaco-Rennes 3-0; Nancy-Bastia 1-0; Nantes-Troyes 3-0; Strasbourg-Metz 1-1; Sedan-Lens 0-0.

Pe primele trei locuri: 1. Monaco 48 p 2. Auxerre 38 p 3. Lyon 38 p.

Italia - etapa a 17-a

Venezia-Fiorentina 2-0; Bologna-Bari 1-0; Roma-Verona 3-1; Piacenza-Torino 0-2; Inter-Cagliari 2-1; Juventus-Perugia 3-0; Reggina-Lazio 0-0; Lecce-Parma 0-0. Întâlnirea Udinese-Milan s-a disputat după închiderea ediției.

În clasament: 1. Juventus 36 p.2.; Lazio 35 p.; 3. Roma 32 p.

Pentru cititorii ziarului nostru care participă la concursul Pronosport vom trece în revistă partidele din Serie B incluse în buletinul din 16 ianuarie 2000: Alzano-Sampdoria 0-1; Brescia-Cosenza 0-1; Cesena-Atalanta 1-1; Chievo-Empoli 3-1; Fermana-Ternana 2-1; Salernitana-Treviso 2-0.

Spania - etapa a 20-a

Rayo Vallecano-Atletico Madrid 1-1; Real Sociedad-F.C. Sevilla 1-1; Celta Vigo-Oviedo 5-3; Racing Santander-Valencia 1-1; Espanyol-Malaga 0-2; Alaves-Deportivo La Coruna 2-1; Betis Sevilla-Ath. Bilbao 2-1; Valladolid-Numancia 2-0. Partida Real Madrid-Mallorca se dispută în această seară.

Pe primele trei locuri: 1. Deportivo 37 p.; 2. Zaragoza 34 p.; 3. Barcelona 33p.

C.M.

CORINA UNGUREANU RECOMPENSATĂ DE PLAYBOY

Revista Playboy a recompensat-o, joi, pe fosta gimnastă Corina Ungureanu cu suma de 30 de milioane de lei, pentru a "repara nedreptatea făcută de către reprezentanții Federației Române de Gimnastică prin neacordarea premiului cuvenit pentru performanțele ei la nivel mondial", se arată într-un comunicat remis, vineri, agenției MEDIAFAX.

Pentru a-și ridica premiul, Corina a fost invitată la sediul redacției Playboy România, banii fiindu-i înmînați de către Dan-Silviu Boerescu, redactor șef al revistei.

"Le mulțumesc celor de la Playboy, mi-au demonstrat încă o dată că am luat o decizie corectă atunci cînd am hotărît să pozez pentru revistă. Mă impresionează acest premiu, mai ales ținînd cont de faptul că cei din Federația Română de Gimnastică, în mijlocul cărora mi-am petrecut atîția ani, au considerat că nu-l merit", a declarat Corina.

"În urma scandalului declanșat de apariția Corinei Ungureanu în revistă, Playboy România a decis să repare nedreptatea făcută acesteia de către reprezentanții Federației Române de Gimnastică. Statutul de gimnastă al Corinei Ungureanu a fost în mod nejustificat prejudiciat în cadrul festivității de acordare a premiilor anuale, organizată de către FRG la 15 decembrie 1999. Sportivei i-a fost interzisă prezența la festivitate deși, după o inițială excludere, figura în final pe lista celor premiați. Mai mult, Corina Ungureanu nu a beneficiat de suma de bani care i-ar fi revenit, din partea sponsorilor, în calitate de membră a echipei naționale de gimnastică", se arată în comunicat.

HOCHEI PE GHEAȚĂ

Echipa națională de hochei pe gheață - tineret a României, care a participat la Campionatul Mondial din Mexic, a ratat promovarea în grupa C, după ce formația Croației a învins, duminică, în ultima partidă a competiției, reprezentativa Olandei, cu scorul de 6-4 (1-1, 5-1, 0-2).

Reprezentativa României, care a fost învinsă, sîmbătă de Croația, cu scorul de 5-2, putea să promoveze în grupa C în cazul în care selecționata Olandei ar fi învins națională Croației, la cel puțin trei goluri diferență.

În clasamentul final al Campionatului Mondial de tineret, din Mexic, România a ocupat locul al doilea, fiind devansată de Croația, care a obținut calificarea în grupa C.

EPIGRAMĂ

Pentru galeria „Red Fighters" din peluza stadionului UTA, din partea antrenorului Lorenzo Rubinacci:

Declară allenatore-n foaie
Că la toamnă... n-ar fi rău
Autobuzul cu „Red Fighters"
Să oprească la... Bacău

IOAN DĂRĂBAN

S.C. ANTIPYR - 2000 SRL

Arad, str. Gh. Doja nr. 136,
tel. 057/280908, fax 057/230571

societate **atestată** de I.G.P.M. București pentru **verificări și încărcări stingătoare**, respectiv, **execuție și întreținere instalații de stingere a incendiilor**, vă oferă servicii pe linia prevenirii și stingerii incendiilor astfel:

1. Efectuează **expertize tehnice, cercetări de cauze și incendiu** etc;
2. Întocmește **documentații pentru autorizare p.s.i. și scenarii de siguranță la foc**; Acordă **consultanță și asistență tehnică** pe linia p.s.i.;
3. **Execută instalații sanitare noi și de stingere a incendiilor (hidranți, case pompe, șpinklere, drencere etc);**
4. **Întreține stingătoare de incendiu și instalații de stingere;**
5. **Aprovizionează solicitanții cu materiale și mijloace de stingere a incendiilor (stingătoare, furtun p.s.i., accesorii din Al, scări, echipament etc);**

Pentru clienții cu contract **transportul este gratuit!**

NOU !!!

În calitate de distribuitor autorizat **vinde stingătoare** din aluminiu cu pulbere A, B, C presurizate cu **valabilitate 5 ani**; Prețuri minime, Calitate și design deosebit!!

Pentru comenzi, contracte, informații etc, vă așteptăm la adresa de mai sus!!! (c.b.)

VOGEL & NOOT AGROROM S.A.

ANGAJEAZĂ:

Specialist în domeniul **UTILAJE AGRICOLE** pentru activitatea de service.

CERINȚE: - minim liceu de specialitate
- cunoscător al limbii germane

SE ASIGURĂ: - salariul corespunzător activității
- mașină de serviciu
- specializări în Austria

INFORMAȚII LA TELEFOANELE 276878, 276879, între orele 8-16 (luni-vineri) (4873567)

Căutăm firme specializate în amenajări interioare.

Așteptăm ofertele dumneavoastră la tel: 095-61.94.57 si fax: 057/281546

S.C. „BELSIRIM IMPORT EXPORT" S.A.

Angajează pe bază de contract de muncă, în condiții de salarizare deosebite

1) **2 experți contabili** sau **contabili autorizați** cu studii superioare
Acte necesare: ● copie legitimație CECAR
● curriculum vitae
cunoștințele de operare pe calculator sunt obligatorii

2) **6 impiegați mișcare** (auto)
Acte necesare: ● documente care să ateste o vechime de minim 5 ani în domeniu
● curriculum vitae

3) **20 mecanici auto 5 ani vechime**

4) **1 șef atelier reparații auto** (Facultate mecanică)

Informații suplimentare la tel. 057/284125 sau la sediul firmei din Arad, str. Câmpul Liniștii nr. 1A.

(4873571)

Firma autorizată pentru vânzare-service

Case de marcat fiscale

OPTIMA GERMANIA — **SAPEL ITALIA**

Oferim soluția Optimă ... fără codificarea produselor

... asigurăm service și la Raxon

S. C. READY SRL Arad TEL/FAX: **272727**
str. Vicențiu Babeș, 22A

INTERNATIONAL COMPUTER SCHOOL ARAD
vă oferă următoarele cursuri:

- ❖ INIȚIERE PC COPII
- ❖ LIMBA ENGLEZĂ
- ❖ OPERATOR PC
- ❖ AGENT VÂNZĂRI
- ❖ CONTABILITATE
- ❖ PUBLIC RELATIONS

DIPLOME AVIZATE M.E.N.
CERTIFICATE ELIBERATE DE MINISTERUL MUNCII
PLATA ÎN 4 RATE
INFORMAȚII ȘI ÎNSCRIERI:
PIAȚA SPORTURILOR BL. 25 (IIRUC)
TELEFON : 23.03.09, orele 8 - 18.

Centrul de Limbi Moderne
INTERNATIONAL HOUSE
str. G. Coșbuc nr. 1
Arad Tel.: 257223

Organizează interviu pentru ocuparea postului de secretar - relații cu publicul.

Condiții: limba engleză fluent, pricepere în relațiile cu publicul, cunoștințe de operare pe computer.

Persoanele interesate sunt rugate să depună un curriculum vitae și o scrisoare de motivație în limba engleză la sediul nostru, zilnic între orele 16-19.

Interviurile vor avea loc joi, 20.01.2000.

Numai cei selectați vor fi contactați pentru interviu.

D'art str. Mărăsesti nr. 5, telefon 280858, fax 257324

Dacă nu ești conectat încă la **INTERNET**,
să știi că aproape **1000** de arădeni
ți-au luat-o deja înainte.

Nu e frumos să rămâi în urmă.

Vino repede la D'art și fă-te cu un abonament !

Ai **60** de linii digitale dial-up cu viteză de transmisie de **56** kbps !

Ai o lună abonament gratuit !

S.C. Ecos-Impex SRL

Arad, Calea A. Vlaicu 257 (lângă Peco) tel. 289740

DEPOZIT MATERIALE DE CONSTRUCȚII

Vinde din stoc și preia comenzi la

- țigle indigene și din import Ungaria
- cărămidă indigene și import Ungaria
- B. C. A. și boltari din beton
- oțel beton
- var, ciment, iposos, glet, adezivi
- plasă gard, rabitz, cuie
- diferite materiale de construcții

NOU — **Oferta lunii - țiglă tip Romana 14 buc./m. p. - 30 ani garanție - 4500 lei/buc. inclusiv TAV**

(4873577)

BIROTICA — **Leximis** Splaiul Gen. Gh. Magheru Bl. 329B (Micalaca)
Tel./Fax: 057/270111; 270100, Arad

Angajează:

-Inginer service

Cerinte: * *studii superioare*
* *experiantă în domeniu*

Cererea însotită de curriculum vitae se vor depune la sediul firmei pînă în data de 14.01.2000.

INFOTON ROMÂNIA
Str. L.Blaga, nr.2-4
Tel.: 280175, 281800

Instalații de secretariat modulare INFOTON 204/408

Centrale telefonice PANASONIC (mică, medie și mare capacitate)

Faxuri PANASONIC, Af310

Telefoane pentru linii individuale și cuplate PANASONIC, SIGNO, AKTRON

INFO ROMÂNIA TON — **NOI DĂM TONUL COMUNICAȚIILOR**

Service garanție și post garanție

TAXI ARDEAL

Întotdeauna mai IEFTIN decât cel mai IEFTIN

Prezentare gratuită la comenzi. Comisioane.

Toate acestea la un tarif de 2100 lei / km.

Angajăm: DISPECERĂ

TELEFOANE: 284444 și 285555. (c.b)

SOCIETATE COMERCIALA

Angajează **secretară**

Condiții:

-operare PC (Word, Excel)
-cunoasterea unei limbi străine
-experiență în secretariat

Cererile însotite de C.V. se depun la C.P. nr.128 până în data de 24.01.2000

Mii de premii, Miliarde de Lei !

2000
UN AN NOU FERICIT !

Winchester

EDIȚIE LIMITATĂ

AMERICAN BLEND

Dir. Cons. CEE nr. 89/622: „Tutunul dăunează grav sănătății"

Sărbătorește anul 2000 cu noi !

Uită-te în pachetul de Winchester: poți câștiga pe loc până la 100 MILIOANE lei!

- Caută pachetele de Winchester Cartonat Full Flavor, Lights, Menthol și Winchester Necartonat pe care este înscris textul "2000 UN AN NOU FERICIT!"
- În interiorul pachetelor ai șansa să găsești, între 15 noiembrie 1999 și 15 februarie 2000, un cupon pe care este înscrisă suma câștigată pe loc. Toate premiile sunt în valoare netă.
- Urmează instrucțiunile de pe cuponul câștigător, pentru a afla cum vei intra în posesia premiului!

Chiar dacă nu ai găsit nici un cupon, Winchester îți mai acordă o șansă: să câștigi unul dintre cele 3 MARI PREMII, de câte 200 MILIOANE lei fiecare!

- Decupează de pe 3 pachete de Winchester mențiunea "2000 UN AN NOU FERICIT!"
- Scrie pe o foaie de hârtie numele și prenumele tău, adresa, data nașterii, seria și numărul actului de identitate, un număr de telefon la care poți fi găsit, precum și răspunsul corect la întrebarea: "Ce companie produce țigările Winchester?"
- Pune într-un plic cele 3 decupaje și foaia de hârtie completată cu datele de mai sus. Trimite plicul la adresa: CP 83 - OP 83, București, cu mențiunea: "Pentru concursul Winchester", până la data de 15 februarie 2000 (data limită a poștei). Câștigătorii marilor premii vor fi desemnați în urma unei trageri la sorți, ce va avea loc în data de 29 februarie 2000. La tragerea la sorți vor participa numai plicurile considerate valabile (care conțin toate elementele enumerate mai sus).

3 x

Toate premiile sunt în valoare netă. Câștigătorii vor fi anunțați în presă. La această promoție pot participa numai cetățenii români cu domiciliul stabil în România, în vârstă de peste 18 ani.
Participarea angajaților companiei R.J.Reynolds (și a membrilor direcți ai familiilor acestora), ai companiilor afiliate, agențiilor de publicitate și ai altor companii implicate în această promoție este interzisă. Mai multe detalii despre promoție pot fi solicitate în scris la CP 83 - OP 83, București.

Dir. Cons. CEE nr. 89/622: „Tutunul dăunează grav sănătății"

SOCIETATEA DE INVESTIȚII FINANCIARE BANAT-CRIȘANA

cu sediul în Arad, Calea Victoriei nr. 33-35 organizează concurs pentru ocuparea a două posturi de:

Economiști

Condiții

- absolvenți studii superioare economice, profil finanțe-contabilitate sau contabilitate și informatică de gestiune
- abilități de lucru în Word și Excel

Dosarele vor fi depuse până la data de 25.01.2000, la sediul instituției, și vor cuprinde: cerere personală de înscriere la concurs, copie diplomă studii, curriculum vitae.

Informații suplimentare se pot obține la sediul instituției sau la telefon: 234198, zilnic între orele 8,00-16,00.

PROD AGRO BIAN

ATENȚIE AGRICULTORI!

O recoltă mare și de calitate puteți obține numai dacă realizați o tehnologie de înalt nivel.

Pentru aceasta **S.C. PRODAGRO BIAN S.R.L.** ARAD, str. Bicaz nr. 6 vă pune la dispoziție cele mai performante semințe, produse fitosanitare și îngrășăminte la un preț accesibil.

- **semințe porumb, floarea soarelui, soia** - hibrizi PIONEER (HELGA, CLARICA, RAISSA, EVELINA, MARISTA, STIRA, VASILICA, PURA, COLOMBA, FLORENCIA, CORIL BERIL, NIBIL, LUCIL, NIKIR)
- **erbicide pentru toate culturile de câmp și legume** (GUARDIAN, HARNESS, ROUNDUP, FRONTIER, MERLIN MIX, BUCTRIL, ICEDIN, S.D.M.A., ONEZIN, STOMP, AFALON, SENCOR, PROMETREX, TRIFLUREX etc.)
- **substanțe de tratat solul, semințele și în vegetație**, pentru răsadnițe, sere, solarii, câmp (PREVICUR, CAPTADIN, SINORATOX, CARBETOX, MERPAN, FOLPAN, ALIETTE, ROVRAL, DITHANE, CURZATE, RIDOMIL, PIATRA VÂNĂTĂ, TURDA CUPRAL, POLYRAM, PATAFOL, SINTOGRILL, LINDANE VITAVAX etc.)
- **semințe de legume la plicuri**
- **îngrășăminte chimice:** complexe, azotat.
- **furaje concentrate**
- **tratament de iarnă la pomi** (US 1, POLISULFURA DE BARIU)

FOARTE IMPORTANT!

Plata se poate face în bani, produse agricole (porumb, grâu, orz, orzoaică, soia etc.) și cupoane.

Produsele pot fi cumpărate de la depozitul din Aradul Nou, str. Bicaz nr. 6 (în spatele Fabricii Pepsi-Cola-Prigat) sau de la magazinele firmei din: Pecica, Nădlac, Aradul Nou, Lipova, Chișineu Criș, Șiria, Ineu, Beliu, Sebiș, Gurahonț, Salonta.

INFORMAȚII LA TELEFON 057/288-306.

(1287263)

HÂRTIE AMBALAJ

Vindem

HÂRTIE AMBALAJ

pentru împachetat produse alimentare și nealimentare.

TELEFON: 094-853847

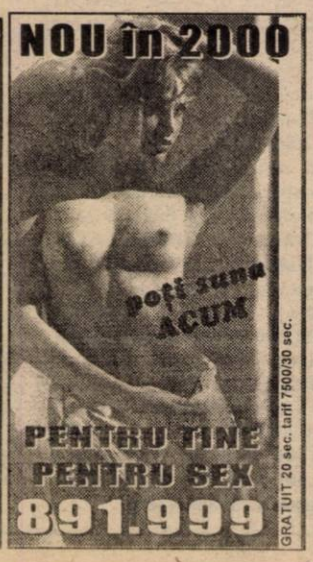

AGENȚII DE PUBLICITATE

ZIARUL „ADEVĂRUL" ARAD ARE DESCHISE URMĂTOARELE AGENȚII DE PUBLICITATE

SEBIȘ
Primăria orașului Sebiș
- agent publicitar
Elena Filip
- program 8,00 - 15,00
- Telefon 420.303

LIPOVA
S.C. ELCOTRANS S.R.L. Lipova
Str. Bălcescu Nr. 16,
Telefon 561.426 sau Fax 563.091
- program 7,30-15,30

INEU
Primăria orașului Ineu
- agent publicitar
Carmen Țole
- program 8,00 - 15,00
- Telefon 511.550

NĂDLAC
„GYURIAN" - str. Griviței Nr.58
- agent publicitar
Gyurian Bohuslav
- Telefon 474.580

CHIȘINEU CRIȘ
Primăria orașului Chișineu Criș
- agent publicitar
Mihaela Brândaș
- program 8,00 - 15,00

PECICA
DACODA - A.F. DUMICI Nr. 281
- agent publicitar
Dumici Dănuț
- program 8,00 - 20,00
- Telefon 468.745

SÂNTANA
Bibliotecă
- agent publicitar
Alexandru Victoria
- program: 8,00 - 15,00

GURAHONȚ
Primăria orașului Gurahonț
- agent publicitar
Alexandru Herlău
- program: 8,00 - 15,00

PÂNCOTA
Cofetăria „ELIDOR", Str. T. Vladimirescu, nr. 34
- agent publicitar
Cristina Mihăicuța
- program: 8,00 - 15,00
- Telefon: 466.213

CURTICI
Str. Vasile Goldiș nr. 1 (Magazinul HOBBYLAND)
- program: 9,00 - 18,00

SĂVÂRȘIN
Magazinul alimentar Mixt „Hans auto", Str. A. Iancu Nr. 411
- Telefon: 557.339

CERMEI
Primăria Cermei
- agent publicitar
Florica Nagy

ȘOMOȘCHEȘ
- agent publicitar înv.
Ioan Nagy
- Telefon: 511.860

ȘIRIA
Asociația Agricolă
!. Slavici
sau la domiciliul d-nei Bot Adriana, din Șiria nr. 516
- agent publicitar
Bot Adriana
- Telefon 531.084

Anunțurile se primesc în regim de urgență și pot să apară în ziarul „ADEVĂRUL" de a doua zi. Informații - telefon 280904.

VÂNZĂRI APARTAMENTE O CAMERĂ

Vând foarte ieftin garsonieră în comuna Pecica. Telefon 415108. (675)

Vând garsonieră confort II, Confecții, 5.000 DM. Telefon 273563. (876)

Vând garsonieră mobilată, Micălaca, str. Săvârșin bl. 173C, et. III, 9.000 DM, negociabil. Telefon 093 207 538. (887)

Vând garsonieră, confort I, zonă ultracentrală. Telefon 252906. (1063)

Vând apartament 1 cameră, amenajat (gresie, faianță, parchet, mochetă, lavabilă) parter, Grădiște, 10.500 DM. Telefon 243303; 094.282.509. (1115)

Vând garsonieră mobilată, Micălaca, bloc 231, preț 6.700 DM negociabil. Telefon 557315. (1155)

VÂNZĂRI APARTAMENTE DOUĂ CAMERE

Vând ieftin apartament 2 camere, decomandate, et. I, B-dul Revoluției bl. 8. Telefon 092.852.090.

Vând apartament 2 camere, Podgoria, et. IV, acoperiș garantat, 18.500 DM. Telefon 250966; 092.344.621. (1160)

Vând apartament 2 camere, garaj, str. 6 Vânători. Telefon 255940. (648)

Vând apartament 2 camere, confort I, et. I, zona Confecții. Telefon 094.510.374. (697)

Vând apartament amenajat stil occidental, str. Miron Costin, etaj 3, 2 camere, preț 31.000 DM negociabil. Telefon 094.160.581. (402)

Vând urgent apartament 2 camere, ultracentral. Telefon 094 764 885. (689)

Super ocazie! Vând apartament 2 camere Vlaicu, ocupabil imediat, 9.800 DM. Telefon 253364. (812)

Vând apartament 2 camere, etaj inferior, 13.800 DM. Telefon 253364. (812)

Vând apartament în casă, 2 camere, hol, bucătărie, cămară, anexe, zona Grădiște. Informații telefon 277521. (1136)

Ocazie! 8.500 DM vând apartament 2 camere, parchetate, Vlaicu. Telefon 210255; 210555. (1152)

VÂNZĂRI APARTAMENTE TREI CAMERE

Ocazie! Vând apartament 3 camere, Vlaicu, confort I, decomandat, et. 9/10, 14.500 DM. Telefon 250966; 092.344.621. (1160)

Vând apartament 3 camere, Vlaicu, bloc contorizat, semidecomandat, etaj 3/4, curte interioară, parchet, lavabil, bolte geamuri termopan, boxă; preț 24.000 DM negociabil. Telefon 094.640.662. (877)

Vând apartament Samantha central, Malul Mureșului, 3 camere, 2 băi, 2 balcoane, garaj cu încălzire centrală și apă curentă caldă și rece; telefon, satelit, interfon. Telefon 057 - 232675 după ora 15. (822)

Vând apartament bloc 3 camere. Telefon 283679 orele 8-10 și după ora 19. (560)

Vând urgent apartament 3 camere Micălaca, 16.500 DM negociabil, etaj inferior. Telefon 253364. (812)

Ocazie! Vând apartament 3 camere, Alfa, etaj inferior, 16.800 DM. Telefon 270856. (570)

Vând apartament 3 camere, confort I, faianță, gresie, telefon, satelit, boxă, garaj, Faleză Sud bl. 84. Telefon 277499. (750)

VÂNZĂRI APARTAMENTE PATRU-CINCI CAMERE

Vând apartament 4 camere, decomandat, contorizat, gară, Bihorului. Telefon 223552. (725)

Vând apartament 4 camere, Praporgescu, bloc 37, decomandat, îmbunătățiri, vedere la Mureș. Telefon 222828; 092.558.368. (890)

VÂNZĂRI CASE

Vând (schimb) casă mică, centru, două camere, dependințe, încălzire gaz metan, cu grădină, plus diferență. Telefon 232943. (1090)

Vând casă mare, construcție nouă, toate facilitățile, Micălaca-Miorița. Telefon 092.292.559. (621)

Vând casă 6 camere 1000 mp, Micălaca (2 spații comerciale, Piața Soarelui), toate condițiile. Telefon 092.292.559. (621)

Vând convenabil casă cu toate dotările, zonă bună. Telefon 092.255.386. (781)

Vând casă cu spațiu comercial, str. Andrei Șaguna. Telefon 256859. (813)

Vând casă trei camere, gaz, apă și alte anexe. Telefon 249115. (1041)

Vând sau schimb casă mobilată 3 camere, dependințe, 70 arii grădină, localitatea Sintea Mică cu apartament 1-2 camere. Telefon 094.691.099. (1035)

Vând casă, ultracentral, parter-Margo, etaj apartament. Telefon 234862. (922)

Vând casă 4 camere, dependințe, anexe, grădină, în Vladimirescu; preț 40.000 DM. Telefon 282733. (832)

Vând urgent casă 3 camere, grădină, cartier Poltura. Telefon 248581. (1069)

Vând casă și 2 locuri de grădină în Curtici. Informații telefon 462837. (4811707)

Vând casă mare cu grădină și toate utilitățile. Chișineu Criș, str. Criș, nr. 24, preț acceptabil, plata și în rate. Telefon 520288. (3038126)

VÂNZĂRI SPAȚII

Vând spațiu comercial Micălaca, zona III, 140 mp. Telefon 259651. (1142)

VÂNZĂRI TERENURI

Vând teren 750 mp, în Arad, cu proiect și autorizație de construcție, fundații executate pentru: hală de 6x24 m, birouri 3+3 camere, pe două nivele, garaj, curent trifazic introdus. Telefon 094 397 887. (680)

VÂNZĂRI AUTO

Vând Renault Laguna, nou, culoare bleu, extrase; Cielo alb, impecabil. Telefon 421145; 094.391.896. (38769)

Vând ANVELOPE AUTO second-hand, cu REDUCERI de PREȚURI de până la 130.000 lei/buc. Oferta valabilă până în 31 ianuarie 2000. Telefon 259339; 094.706.321. (389)

Vând Renault 21 Nevada, injecție, an 1991, catalizator Euro II. Telefon 094.698.849. (616)

Vând Volvo 850, 20 V, 1994, înmatriculat sau schimb cu Jeep + diferență. Telefon 094.393.414. (638)

Vând microbuz Mercedes MB 100 Diesel, an 1990, înmatriculat, preț 10.000 DM (sau schimb cu Dacia papuc nouă + diferență). Telefon 281581. (646)

Vând Dacia papuc, an 1993, cu motor rezervă. Telefon 092.255.386. (781)

Vând ARO 243, an 1989; Dacia 1310, an 1995, avariată. Telefon 462177. (4811708)

Vând Ford Escort 1993, benzină 1,9, recent înmatriculat, preț 7.800 DM. Telefon 274593; 094.870.544. (846)

Vând Dacia 1991, preț 2.500 DM negociabil. Telefon 238425. (895)

Vând Dacia papuc, 1994. Telefon 236390. (625)

Vând avantajos ARO 240 (caroserie 243), benzină, înscris, numere noi, CIV. Telefon 514212. (1025)

Vând Renault 21 Breck, an fabricație 1980, CIV, verificare an 2001, fisură bloc motor; preț 1.400 DM negociabil. Telefon 460234. (1128)

Vând Oltcit Club, an fabricație 1989. Informații la telefon 474662. (1127)

Vând Audi 80 neînmatriculat, în stare de funcționare, an fabricație 1980. Informații telefon 092.536.595. (1127)

Vând Alfa Romeo (Giulieta) 1600 cmc, stare bună de funcționare, neînmatriculată, 500 DM negociabil, după ora 17. Telefon 415264. (1123)

Vând pentru piese de schimb, următoarele caroserii: Renault Trafic, Renault 21, VW Passat, 2 caroserii Peugeot 605, cu motoare. Informații telefon 250030 sau 092.290.479. (1122)

Vând ARO camionetă cu motor Brașov, stare excelentă. Telefon 057 - 531079. (1108)

Vând Dacia Breck import Slovacia; Dacia 1310 cu CIV, remorcă 5 tone + 3 trupițe. Informații Cherelus, nr. 72. (1143)

Vând urgent Dacia 1310, an 1985, stare bună, preț fix 1400 DM. Telefon 276507. (1139)

Vând Volskwagen Passat, an 1986, benzină, 1500 DM negociabil. Informații telefon 094.270.471. (1135)

Vând Opel Kadet 1,6 Diesel sau dezmembrez, 1000 DM. Telefon 257713. (1145)

Vând Opel Vectra GT, an 1991, înmatriculat recent, multe extrase + computer bord. Telefon 094.574.812; 092.424.083. (1156)

Vând Dacia 1310, an 1989, stare foarte bună, preț convenabil, localitatea Șepreuș, nr. 906, sau Arad, telefon 279669. (3038125)

PRIMĂRIA ORAȘULUI INEU

cu sediul în Calea Republicii nr. 5, jud. Arad

Organizează licitație publică în data de 7.02.2000 pentru închirierea spațiului de producție în suprafață de 452,98 m2 situat în Ineu, Calea Republicii, nr. 36 etaj.

Prețul de pornire a licitației este de 2.200.000 mii lei.

Caietul de sarcini, relații la sediul Primăriei etaj III, cam. 45, telefon 057-511550, int. 55.

(Ag. Ineu, 412550)

S.C. INDCOOP BATTOCCHIO SA

localitatea Ineu, str. I. Slavici nr. 1, tel. 511739

Caută urgent muncitori pentru prelucrarea lemnului, experiență în domeniu constituie avantaj.

Oferim loc de muncă sigur, program de lucru convenabil (36 ore pe săptămână).

Informații suplimentare la tel. 511739, depuneri de cereri pentru angajare de la ora 9,00-16,00.

Caut urgent pentru închiriere locuințe, apartament sau casă în stare foarte bună în localitatea Ineu. Tel. 511739 sau 09327853.

(Ag. Ineu, 4112544)

VÂNZĂRI ELECTRO

Vând TELEVIZOARE COLOR, preț 980.000 lei, garanție 6 luni. Telefon 244904; orele 9-17. (1065)

Vând CÂNTARE ELECTRONICE și CASE MARCAT FISCALE, omologate. Telefon 272727. (392)

Vând TV color stereo, TXT, menu, PIP, Informații telefon 211491.(1037)

Vând TV COLOR, en gros, en detail, diferite mărci, prețuri minime, garanție. Telefon 289456, 092 239 242.

Vând FRIGIDER, LADĂ, COMBINĂ FRIGORIFICĂ (reducere de preț de până la 50%). Telefon 259339; 094.706.321. Ofertă valabilă, numai această săptămână! (389)

Vând MAȘINĂ SPĂLAT AUTOMATĂ, preț vechi 2.500.000 lei, preț nou 1.500.000 lei; GARANȚIE. Telefon 259339. (389)

Vând TV COLOR cu telecomandă (REDUCERE de preț de până la 790.000 lei); GARANȚIE! Telefon 259339; 094.706.321. Oferta este valabilă până în 31 ianuarie. (389)

Vând TV color: Philips, Grundig, stereo, teletext, telecomandă. Telefon 264004. (738)

Vând TV color modele noi, telecomandă, garanție. Telefon 260807. (896)

Vindem o gamă mare de televizoare color, stereo. Telefon 280260, vizibile zilnic, orele 10-18. (1049)

Vând TV color, diagonala 90 cm, congelator, mașină spălat automată. Telefon 285010. (962)

Vând 486/66MHz/50MHz, 8 Mb-16 RAM, monitor SVGA color, garanție 3 luni, începând de la 150 DM. Telefon 252983; 092.281.515; 092.353.498. (1079)

Vând combină frigorifică Bosch, 300 DM (1 an garanție). Telefon 274118. (312)

(Continuare în pagina 15) ☛

(Urmare din pagina 14)

Vând TV color, în stare de funcționare, 100 DM. Telefon 289667. (312)

Vând mașină de spălat automată, 100 DM (1 an garanție). Telefon 274118. (312)

Vând ladă frigorifică 200 DM (1 an garanție). Telefon 289667. (312)

Vând videorecorder în stare de funcționare, 50 DM. Telefon 274118. (312)

Vând mașină de spălat vase automată, Privileg, 1 an garanție. Telefon 289667. (312)

Vând boiler electric, 150 lt, Boch, 100 DM. Telefon 274118. (312)

Vând calculatoare, xeroxuri, second-hand, garanție 3 luni. Telefon 247182, 092 745 292. (1043)

Vând diferite telecomenzi pentru televizor (165.000 lei), video, satelit, transformatoare linii. Telefon 092 368 868. (mp.3164)

Vând calculatoare DX2/66, 8 RAM HDD 120-270, monitor SVGA color, preț 210 DM. Telefon 238265; 093.425.253. (1178)

VÂNZĂRI DIVERSE

Vând en-gros HAINE second hand, GERMANIA, peste 20 sortimente. Telefon 289456, 092 239 242.

Vând LEMNE FOC tăiate, 175.000 lei/mc. Telefon 214010.

Vând: COTURI și BURLANE, PLASĂ GARD zincată, CUIE CONSTRUCȚII, PLASĂ RABITZ și STÂLPI GARD. Str. Vrabiei nr. 4, telefon 289997. (719)

Vând mașină cornuri, instalație pentru paste cu 4 filiere precum și alte tipuri de utilaje pentru brutărie, la prețuri avantajoase. Informații telefon 281193. (469)

Vând cazan țuică nou, 170 l. Telefon 094.698.849. (616)

Vând acte firmă schimb-valutar, activitate întreruptă temporar. Telefon 094.661.161. (872)

Vând 15 stupi, miere polifloră, propolis, ceară. Telefon 220908. (1092)

Vând combină masa 2,5 m; tractor U 650 cu remorci, clădire fost CAP, 5 ha pământ, vagon cu albine. Localitatea Horea, nr. 207. Teleofn 532143. (796)

Vând motor Audi 100 din 1982, 1600 cmc, cutie viteză 5 trepte, scaune, piese Audi; videorecorder Supra, 100 DM. Telefon 230231. (1067)

Vindem aparate de sudură profesionale, import Germania, pentru electrozi, Wig, Mig-Mag, grupuri termice de sudură, aparate de sudat țevi din PE, PD. Telefon 094 397 887. (681, 682)

Vând birou melaminat, 500.000 lei; vând părți mobilier. Telefon 274593; 094.870.544. (846)

Vând bicicletă germană, 50 DM. Telefon 289667. (312)

Vând banc centicubat pompe injecție, asistență tehnică TV, remorci cisternă, remorcă basculantă 5 tone, freză și șlaif tâmplărie, mașină găurit cu coloană. Telefon 258296; 217121; 092.315.686. (931)

Vând 2 iepe gestante, 2 mânji de 10 și 6 luni, 2 viței 150 kg, 2 bărăci metalice, 2 căruțe (șraf). Telefon 514212. (1025)

Vând ȘNUR MĂRȚIȘOR pentru producție, orice cantitate. Telefon 094.361.218; 060-641388. (488)

Vând mobilă lemn de brad, culoare deschisă, 3.500.000 lei. Vând mobilă bucătărie, suspendată, 2.500.000 lei, negociabil. Telefon 259891, după ora 17. (1051)

Vând garaj autorizat, zona 300, preț 2.500 DM. Telefon 259891, după ora 17. (1051)

Vând mașină universală de tâmplărie, preț 350 DM negociabil. Informații Pâncota, telefon 467098, după ora 17. (3231753)

Vând incubator fabricat INCRO Arad, capacitate 1200 ouă, preț convenabil. Informații telefon 094.631.179 sau 054 - 631241. (1148)

Vând 1500 kg porumb știuleți. Telefon 233176. (1150)

CUMPĂRĂRI DIVERSE

Cumpărăm navete plastic 1/20; navete bere 1/20; sticle bere cu filet (tip Barank, Indagrara). Informații la telefon 281594, între orele 9-15. (960)

Cumpăr acțini Feroneria și Armopan. Telefon 094.693.516. (1109)

Cumpărăm acțiuni: ASTRA-VAGOANE, FERONERIA, BA-NAT-CRIȘANA, zilnic. Telefon 092.308.389. (1141)

CERERI ȘI OFERTE DE SERVICII

SOCIETATE COMERCIALĂ angajează OSPĂTARĂ. Telefon 256835. (1168)

CAUT TRANSLATOR bărbat, englez-român. Informații telefon 094.397.854. (653)

„EURO STIL" angajează REFERENT MOBILIER DE BIROU, studii superioare, abilități comerciale, desen. Telefon 270930. (989)

SOCIETATE COMERCIALĂ angajează SUDOR C02; salariu atractiv. Telefon 250036. (865)

„TOLEDO" angajează MAȘINISTE confecții textile ușoare. Telefon 275375. (734)

SUPERMARKET ZIRIDAVA angajează CASIERI și VÂNZĂTORI. C.V. se depune la sediul firmei (parter ZIRIDAVA). (713)

SOCOM PIELARUL Arad, angajează CONFECȚIONERE fețe încălțăminte calificate (mașiniste, la masă, la mașina de subțiat marginea pielii), ȘTANȚATORI în piele. Telefon 236116 sau sediul societății, str. Ghiba Birta, nr. 16, Arad. (254)

Alimentara „CERNA" din Piața Romană angajează o vânzătoare cu experiență cu vechime minim 10 ani. Obligatoriu curriculum vitae. Informații numai la sediul societății. (1131)

ANGAJĂM FOCHIST autorizat, muncitor necalificat și paznic (eventual și pensionari). Telefon 287058. (1159)

Angajăm VÂNZĂTOARE cu experiență, pentru magazin alimentar. Telefon 289300. (1160)

Restaurant gară SC „DALINA" SRL, Ineu, angajează: BARMAN, OSPĂTAR, BUCĂTAR. Telefon 094.698.557; 057/513013. (4112548)

PRESTĂRI SERVICII

REPAR: aragaze, mașini de spălat, frigidere, boilere. Telefon 270098. (986)

SOCIETATE COMERCIALĂ, CONTABIL AUTORIZAT, oferă servicii evidență contabilă pe calculator. Telefon 283017 orele 16-20; 281649 orele 9-15. (1022)

EXECUTĂM reparații: frigidere, congelatoare, aragaze, boilere, la domiciliu, cu garanție. Telefon 282276; 094.648.208. (997)

CONTABIL AUTORIZAT ține EVIDENȚA CONTABILĂ PE CALCULATOR, conform noii legislații în vigoare. Telefon 283826, 094 280 442. (977)

Școala șoferi „CARMEN" ABCDE primește înscrieri, Victoriei 88. Telefon 255445. (1107)

RENOVĂRI INTERIOARE: zugrăveli, zidărie, gresie, parchet, etc. Telefon 277353; 094.909.535. (1169)

DIVERSE

Pierdut BIVOLIȚĂ, zona satului GROȘENI, nr. 305, RECOMPENSĂ. Telefon 160. (1172)

Cooperativa de Consum VĂRĂDIA de MUREȘ, vinde spații comerciale, bufet dotat cu apă curentă în suprafață de 82 mp, în localitatea Vărădia. Informații la Vărădia, telefon 417147. (3716839)

CITAȚII

Numitul Sillag Ioan senior cu domiciliul necunoscut, este citat la Judecătoria Ineu, pentru termenul din 27.01.2000, în proces cu Sillag Ioan junior, pentru ieșire din indiviziune. În caz de neprezentare, cauza se judecă în lipsă. (4112550)

TURISM

Câștigi un milion de lei cu ATLASSIB

Călătorești cu autocarele noastre moderne în Europa:

GERMANIA, AUSTRIA, FRANȚA, ITALIA, SUEDIA (plecări zilnice).

BELGIA, OLANDA, DANEMARCA, ANGLIA, FINLANDA, NORVEGIA, SPANIA, PORTUGALIA, UNGARIA, IUGOSLAVIA și poți fi un călător câștigător!

NOU! Reduceri suplimentare pentru: elevi, studenți, pensionari și grupuri. B-dul Revoluției nr. 35, telefon 251871, 252727; Autogara, telefon 270562.

O poartă deschisă spre EUROPA. (c)

SCHIMBURI

Schimb apartament 2 camere decomandate, etaj I, îmbunătățit + garaj, Micălaca 100, cu apartament 4-5 camere, pe Mal, sau central. Telefon 210555; 210255. (1152)

ÎNCHIRIERI

Închiriem spații comerciale pentru magazine, depozite, producție, etc. Telefon 281060 și 281036. (172)

Caut chirie depozit 200 mp. Telefon 094 664 730. (966)

Închiriez apartament 2 camere, central, tot confortul, de preferință perioadă lungă de timp. Telefon 274271. (1040)

Închiriez spațiu comercial, 144 mp, vad deosebit, parter bloc, Piața UTA. Telefon 094.661.161. (872)

Ofer spre închiriere spațiu comercial, central, demisol. Telefon 253308. (1089)

Dau spre închiriere spațiu central format din 3 încăperi (70 mp). Telefon 283837; 094.774.516. (881)

Închiriez spațiu comercial, Bd. Revoluției nr. 6. Telefon 094 708 200. (96)

Ofer spre închiriere spațiu central pentru Internet sau diferență activități. Telefon 281652. (905)

Închiriez apartament 2 camere, nemobilat, ultracentral. Telefon 235116 orele 8-15 sau telefon 094.253.537. (800)

Închiriez garsonieră pe termen lung. Telefon 249871. (993)

Închiriez 1 cameră mobilată, cu acces la bucătărie și baie (prefer din județ). Telefon 275668. (1018)

Închiriez spațiu comercial 230 mp, Micălaca, bloc 246, sc. B. Telefon 279629 și 259009, permanent. (1001)

Ofer spre închiriere 60 mp Calea Timișoarei, nr. 35. Informații str. N. Iorga, nr. 10. Telefon 278905. (1129)

Închiriez garsonieră mobilată, str. Praporgescu. Informații telefon 272177, după ora 20. (1099)

Închiriez 3 camere, nemobilat, Alfa, bloc contorizat, termen nelimitat, 100 DM. Telefon 287146; 094.242.589. (1158)

Ofer spre închiriere apartament 2 camere, mobilat, telefon, satelit, bloc cu contor la încălzire și apă caldă. Telefon 270874, după ora 16. (1163)

Caut să închiriez apartament (ne)mobilat; ofer 80-130 DM. Telefon 210555. (1152)

Ofer spre închiriere apartament ne(mobilat). Telefon 210255. (1152)

Caut să închiriez hală 300-500 mp. Telefon 289522; 094.608.032. (1174)

Închiriez garaj ultrcanetral, str. V. Milea nr. 33-35. Telefon 092.562.017. (1166)

PIERDERI

Pierdut legitimație de acces eliberată de Univeritatea „Aurel Vlaicu" Arad pe numele Răpaș Radu Ioan. O declar nulă. (1121)

Pierdut ștampilă dreptunghiulară cu inscripția Societatea Comercială ROMFARM - SRL IMPORT - EXPORT, Nădlac - România. O declar nulă. (1140)

Pierdut certificat medical cu seria CM MMPS - 1996 A, nr.5238037, eliberat dr. Bunescu Carmen, medic principal specialitatea ORL din data de 12.20 noiembrie 1999 și dr. Olosz Iudit, medic primar interne, data 21-27 și 28-30 noiembrie 1999, pe numele Toth Rozalia. Îl declar nul. (1153)

SERVICII FUNERARE

SC „NOSFERATU" SRL, ARAD, str. Ghiba Birta nr. 26, telefon 270437; Non stop 094.554.874,

NĂDLAC, str. 1 Decembrie, nr. 4, telefon 092.922.337.

Sprijinul de care aveți nevoie în momentele grele

NON - STOP

SERVICII FUNERARE COMPLETE.

SICRIE, RESPETE, CRUCI (prețuri de producător)

ACCESORII: prosoape, batiste, panglică neagră, baticuri, mânere, lumânări, catafalc, șfeșnice, steag de doliu.

SERVICII: spălat, îmbălsămat, îmbrăcat, transport intern și intrnațional, publicarea gratuită a necrologului în presa locală. Asigurăm colaci, colivă, coroane, jerbe, fotografii profesionale, fanfară, organizăm pomeni, intermediem gratuit obținerea actelor necesare înhumării.

OFERTA BRAD: sicriu brad, respete, cruce - 750.000 lei.

Punem la dispoziția clienților noștri CAPELA. Transportul sicriului la domiciliu este gratuit!!!

Experiența noastră este garanția dv. (c)

NON STOP

RO-STYL COMPANY

firmă producătoare de sicrie, str. M. Eminescu nr. 4 (vizavi Cinema MUREȘUL), telefon 211929, 094.537.715, 094.558.712

TOTUL ÎNTR-UN SINGUR LOC; LA PREȚ DE PRODUCĂTOR, CALITATE și OPERATIVITATE OCCIDENTALĂ:

- îmbălsămat, îmbrăcat, cosmetizat

- sicrie: 400.000-1.600.000 lei

- sicrie lux

- lenjerie deces: 160.000-600.000 lei

- cruci, mânere - sicriu, etc.

OFERTĂ: sicriu, lenjerie, cruce - 730.000 lei.

Transport în Arad GRATUIT.

Nou! Se plătește avans 50%, restul într-o lună.

Suntem producători nu simpli comercianți. NOU! Se plătește 50% avans, restul într-o lună. (c)

† DECESE †

A trecut spre lumea fără durere și suspine iubitul nostru fiu, frate, nepot și verișor

VUIA ADRIAN CRISTIAN.

Cu inima zdrobită de durere familia anunță încetarea fulgerătoare din viață la vârsta de 30 ani. Înmormântarea va avea loc astăzi, 17 ianuarie 2000, ora 13, la Cimitirul din Aradul Nou. Familia Vuia.

După o scurtă suferință a încetat din viață scumpa noastră mamă DEMA ELISABETA.

Înmormântarea va avea loc astăzi, 17 ianuarie 2000, ora 14, la Cimitirul Pomenirea. Dumnezeu s-o odihnească în pace! Fiul Ioan, fiica Margareta, sora Maria, îndoliați.

Cu adâncă durere în suflet anunțăm trecerea în neființă, după o grea suferință a scumpului nostru soț, tată, socru și bunic, în vârstă de 67 ani,

BETEA GHEORGHE.

Înmormântarea va avea loc astăzi, 17 ianuarie 2000, ora 13, din Aradul Nou, str. Constituției nr. 22. „Cât ai trăit te-am iubit, cât vom trăi te vom plânge!" Profund îndurerata familie: soția Maria, fiica Mia, ginerele Marius și nepoatele Simiana și Mery.

Cu adâncă durere anunțăm încetarea din viață a iubitei noastre soție, mamă și bunică

OSTOIA HORTENZIA,

din CUVIN. Înmormântarea va avea loc astăzi, 17 ianuarie 2000, ora 14, în localitatea Cuvin. Familia îndoliată.

Cu adâncă durere anunțăm încetarea din viață a iubitei noastre soție, mamă, bunică și străbunică

VERASZTO ELENA (LONCZI),

în vârstă de 72 ani. Înmormântarea va avea loc astăzi, 17 ianuarie 2000, ora 14, la Cimitirul Pomenirea. Familia îndoliată.

Cu adâncă durere anunțăm încetarea din viață după o lungă suferință a celui care a fost

CHIOREAN PAVEL-MIHAI,

la numai 43 de ani. Înmormântarea va avea loc astăzi, 17 ianuarie 2000, de la casa părintească din Subcetate str. 13 Martiri nr. 1, ora 14, la Cimitirul Aradul Nou. Soția Marcela în veci îndoliată și nemângâiată.

Cu adâncă durere în suflet anunțăm încetarea din viața a scumpului nostru soț, tată, bunic și socru

CHELBA TOADER,

în vârstă de 66 ani. Înmormântarea va avea loc astăzi, 17 ianuarie 2000, ora 14, la Cimitirul Gai. Familia îndoliată.

Cu durere anunț încetarea din viață a celui care a fost

BUDIU ILIE (LIVIU),

după o lungă și grea suferință. Înmormântarea va avea loc astăzi, 17 ianuarie 2000, ora 13, la Cimitirul Eternitatea. Soția îndoliată.

Cu adâncă durere anunțăm încetarea din viață a iubitei noastre mame FLOARE ȘTEFAN

Înmormântarea va avea loc marți, 18 ianuarie, ora 13, din str. Oltului nr. 21, la cimitirul din Gai. Dumnezeu s-o odihnească în pace. Familiile îndoliate Ștefan, Fluieraș și Anton.

† CONDOLEANȚE †

Ca un fulg de nea care se topește la căderea sa așa s-a stins și nepotul nostru drag ADI CRISTIAN VUIA.

Nu te vom uita niciodată! Maica, mătușa, unchiul și verișorii, din Neudorf. Familia Farcaș. (1167)

Sincere condoleanțe familiei, preot CHIȘ VIOREL, din partea familiei VIOREANU MARIN. (1170)

Sincere condoleanțe familiei, preotului CHIȘ VIOREL, din partea familiei MARIN PETRE. (1171)

Suntem alături de îndurerata familie VUIA la pierderea prematură a fiului ADRIAN VUIA.

Familia FRANȚESCU. (1173)

Suntem alături de familia VUIA în aceste momente de nemărginită durere pricinuită de moartea fiului ADRIAN VUIA

Dumnezeu să-l odihnească în pace. Familiile Șodinca, Cotarcă, Săvulescu, Varga.

A trecut în neființă BUDIU ILIE (LIVIU), verișorul primar și unchiul nostru. Să-i fie țărâna ușoară! Familiile: ȚÂNA GHEORGHE și ȚÂNA DIANA MONICA LOMBARDO. (1176)

† COMEMORĂRI †

Astăzi, 17 ianuarie, se împlinesc 3 ani de la trecerea în neființă a celui care a fost fiu, soț, tată, frate, cumnat și unchi

HOTĂRAN GHEORGHE.

Toți cei ce te-am iubit, nu te vom uita niciodată. Familia. (1175)

S-a scurs un an de când a plecat cel ce a fost

ARDELEANU OCTAVIAN

și a dus cu el tot ce a fost mai bun în viața noastră. Ce ai lăsat este durere și un mormânt stropit cu lacrimi. O despărțire, de ce oare mai trebuie să fii? De ce plătim cu atâtea lacrimi ale noastre scurte bucurii? Pe fața noastră suferința lăsat-a chipul mut și nimene-a pe lumea asta, nu poate-ntoarce ce-am pierdut. Nu te vom uita niciodată! Familia îndurerată. (1098)

Lacrimi și dor nemărginit la împlinirea unui an de când a plecat pe drumul veșniciei, scumpul nostru copilaș și frățior

ADRIAN DEHELEAN

din CHERELUȘ, la numai 3 ani și jumătate. În veci nu te vom uita și vom rămâne veșnic îndurerați: mami, tati, Claudia, Simona, Daciana, Ioana și Mădălina. (1110)

UȘI ȘI FERESTRE
DIN PVC ARMAT CU GEAM TERMOPAN
PROFILE TROCAL GERMANIA
☞ LUCRU NEMȚESC

SATLINE

SALON DE EXPOZIȚIE:
ARAD, PIAȚA MIHAI VITEAZUL
BL. M 7, PARTER
TEL./FAX. 057/25 14 61; 094 50 72 11

Contor ZENNER®

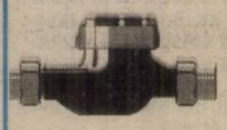

Arad, Str. M-şal Ion Antonescu nr. 32, Tel. 25.09.55, 25.00.53, Fax 25.05.24

Acum visul multora devine realitate!

Puteti achizitiona în 2 RATE

CONTOARELE DE ENERGIE TERMICĂ ZENNER®

◆ Dealer autorizat al UZINEI DACIA PITEȘTI
◆ Service autorizat de Registrul Auto Român

DACIA

S.C. „AUTOSERVICE CÂMPUL LINIȘTII "S.R.L.
Câmpul Liniștii, Nr. 1 (vizavi de Vama de interior Arad)
Telefoane: 247535; 092-826559; 092-349071; 212959

☛ Singurul SERVICE din Arad care vă onorează comenzile în 7 zile

- Asigurăm reparații la autoturismele în garanție și post-garanție
- Înmatricularea autoturismelor cumpărate
- Montăm profesional sisteme de alarmă și închidere centralizată
- Echipăm autoturisme cu radiocasetofoane PIONEER și BLAUPUNKT

NOU MONTĂM SUPRASTRUCTURI DACIA 1304-1307
(659243)

COMPUTER FORCE
ARAD
-Blv. Revolutiei Nr. 101
Linga dispeceratul "GETAX"
-ORAR: Luni-Vineri 9-17
Sambata 9-13
tel. 057-280.785
Timisoara 056-191.334
Oradea 059-414.521-141

UN PC PERFORMANT cu numai 571 USD +TVA
PC INTEL PII 400 MHz 128k
-32 Mb SDRAM PC 100
-Hdd 4.3 Gb QUANTUM-LA UDMA 66
-CD ROM 48x + SB + boxe
-Monitor DIGITAL 15" SVGA
-Tastatura, mouse, pad si husa

CALCULATOARE IMPRIMANTE ACCESORII

- Sisteme pretestate
- 3 ani garantie
- vanzare si in rate
- 5 ani experienta
- GRATUIT ! livrare si instalare la domiciliu

(4873572)

SUNTEȚI INTERESAȚI DE O AFACERE?

Căutăm producători şi firme cu cele mai bune oferte de produse alimentare (carne, lapte, ulei şi alte produse).

Societatea noastră dispune de 14 unități alimentare în toate cartierele Aradului.

Aşteptăm ofertele dumneavoastră la tel: 095-61.94.57 şi fax: 057/281546

Regia Autonomă de Drumuri Municipale Arad

Anunță

Concurs pentru selecția Administratorului R. A. Drumuri Municipale Arad.

Selecția se face în conformitate cu Normele Metodologice de aplicare a Ordonanței de urgență nr. 49/22.04.99. publicată în Monitorul Oficial partea I nr. 213 din 14.05.99.

Sunt admise la concurs orice persoane fizice sau juridice, române sau străine, singure sau în asociere, care îndeplinesc condițiile de participare prevăzute la art. 9 din Normele Metodologice de aplicare a Ordonanței 49/99.

Candidații vor depune ofertele în plic sigilat, la sediul Regiei Autonome de Drumuri Municipale Arad, str. Cometei nr. 1-3, până la data de 11 februa-rie 2000.

Informații suplimentare se pot obține la sediul R. A. Drumuri Municipale sau la telefon 259588.

(1287252)

CU TERRA CÂȘTIGI DE DOUĂ ORI !

Premii de 10 milioane în fiecare lună cu produsele TERRA

TERRA

5 PREMII X 1.000.000 LEI

10 PREMII X 500.000 LEI

Regulament de participare la concurs:

Cumpără acum zahăr, orez sau gris TERRA, pune două ambalaje într-un plic şi trimite-l pe adresa MIBO IMPEX, O.P. 8 C.P. 140 Arad, cu mențiunea "Concursul TERRA", sau pune plicul într-una din urnele pe care le vei găsi în magazine, pentru a participa la extragerea lunară, unde poți câștiga unul din cele 15 premii în valoare totală de 10 MILIOANE LEI !

Câștigătorii vor fi prezentați în mass-media locală.

Un produs MIBO IMPEX

(659298)

REAL UNIVERSAL COM
ANGAJEAZĂ
● REPREZENTANT VÂNZĂRI PENTRU ZONA ARAD

Se cere:
- vârsta 22-35 ani
- studii superioare constituie avantaj
- abilități de comunicare și spirit de inițiativă
- experiență minimum 1 an în vânzări (de preferință în birotică și papetărie)

Se oferă:
- carte de muncă
- salariu motivant (fix + comision)
- sistem stimulativ de bonusuri
- mediu de lucru profesionist

■ Cei interesați sunt rugați să trimiteți C.V. la Tel/Fax: 279527 până la data de 21.01.2000.
■ Firma asigură confidențialitatea C.V.-lor.

(1287265)

S. C. MANITOBA TEX S.R.L.

Angajează: CONFECȚIONERE (triplock, uberdeck, mașină simplă)

Condiții: experiență în domeniu; vârsta maximă 35 ani

Solicităm caracterizarea de la ultimul loc de muncă și oferim salariu atractiv

Telefon: 250505; fax 281322
Adresa - str. Ursului nr. 21

(128749)

BANCA ROMÂNĂ PENTRU DEZVOLTARE
GROUPE SOCIÉTÉ GÉNÉRALE
Sucursala Județeană ARAD
Bd. Revoluției nr. 5-7
Telefon 253280

ADEVĂRUL

COTIDIAN INDEPENDENT ARAD

Anul XI, nr. 2899

Marți, 18 ianuarie 2000 ● 16 pagini ● 2000 lei ● e-mail: adevarul@arad.ro

BRAT Publicație auditată în semestrul I 1998. Tiraj mediu zilnic vândut: 35.948

WEST BANK
ARAD, B-dul Revoluției nr. 88
TELEFON: 284.888
FAX: 285.202
BANCA COMERCIALĂ WEST BANK S.A.
acordă dobânzi avantajoase la depozitele la termen ale persoanelor fizice

„RUȘINEA" DE A FI ROMÂN?!

Sunt o serie de așa-ziși elitiști cărora nu le convin miturile poporului român și prin întreaga lor acțiune de demitizare săvârșesc păcatul de moarte a profanării fundamentelor noastre de bază pe toate planurile. Recent, într-o emisiune televizată, pe postul național TVR 2, condusă de un moderator modest, să nu spun incult, au apărut trei persoane: Ana Blandiana și Dan Grigore, care pot fi catalogate ca personalități ale culturii române și un individ oarecare, Doru Braia, care n-a depășit stadiul unei pregătiri elementare, primare. Ana Blandiana, prin toată opera de până în 1989, rămâne și va rămâne ca o mare poetesă română, chiar dacă din motive politice acum este „dezidentă". La fel, Dan Grigore rămâne un mare pianist, chiar dacă și-a aranjat biografia după 1989, încercând să ne lămurească că a învățat primele elemente muzicale pe grătarul de lemn din baie. Or, este bine știut că prin poziția familiei a avut o situație privilegiată și după studii perseverente de pian cu Cella Delavrancea, a urmat pregătirea la marea școală muzicală sovietică din Leningrad. Indiferent de ce spun, ce gândesc astăzi pe plan politic, nimeni nu le poate contesta calitățile, ținuta intelectuală. Dar ce a căutat individul Doru Braia cu ei nu știu. În primul rând i-a compromis. În al doilea rând acel „infractor socio-politic", care spunea că în el democrația stă ca într-un burete îmbibat cu apă, s-a apucat să ia în derâdere fundamentele noastre spirituale, în acel caz pe Eminescu. Sigur, el, cu o „cultură" din auzite, secondează pe „elitiștii" care demitizează marile noastre personalități. În cazul în speță era vorba de Eminescu. Ce o avea comun individul în cauză cu Eminescu? Nimic. O nulitate nu poate nici să pomenească numele unui geniu, decum să-l ia în derâdere. Acesta este un delict cultural, precum îl produc și cei ce-și semnează articolele prin „Dilema" sau „22", sau, cei ce discută în „Grupul de dialog social". Dialog social cu cine? De fapt semnăturile acestora, dintre care unele sunt personalități de marcă, ca cele două amintite, seamănă, datorită acțiunilor antiromânești susținute, cu semnăturile scrise cu degetul murdar prin vespasianele publice.

D. ZĂVOIANU

(Continuare în pagina a 5-a)

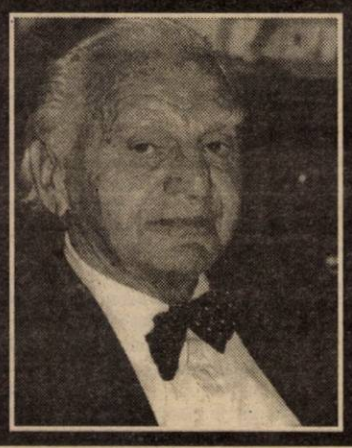

ION RAȚIU, VICEPREȘEDINTE AL PNȚCD ȘI DEPUTAT DE ARAD, A ÎNCETAT DIN VIAȚĂ

Pag. 4

Raid printre medicii de familie

BANI PUȚINI PENTRU O SĂNĂTATE PREA SCUMPĂ

A trecut deja ceva vreme de când aproape fiecare arădean și-a ales propriul medic de familie. Care poate fi deranjat la orice oră din zi și noapte, fără a plăti vreo taxă specială. Pentru aceasta însă pacientul trebuie să aibă calitatea de asigurat, iar medicul să fie acreditat.

Dorind să surprindem „pe viu" care este pulsul unui cabinet medical de familie, am întreprins un raid prin trei dispensare din județul nostru.

Pag. 6

Foto: AL. MARIANUT

SINDICATELE FEROVIARE AMENINȚĂ, DIN NOU, CU GREVA GENERALA

Pag. 4

MOBIL VENEZIA
■ MOBILIER MODERN LA COMANDĂ
■ AMENAJĂRI SPAȚII COMERCIALE
■ MATERIALE IMPORT
■ CALITATE SUPERIOARĂ
STR. VIȘINULUI NR. 74
TEL: 057/224885
092/777361

CU TERRA CÂȘTIGI DE DOUĂ ORI!
TERRA
5 PREMII X 1.000.000 LEI
10 PREMII X 500.000 LEI
Premii de 10 milioane în fiecare lună cu produsele TERRA
Detalii în magazine.

Contor ZENNER®
Contorizare=ECONOMIE
2000 LEI / zi
2000
Tel. 25.00.53, 25.09.55

Replică la politica agrară românească

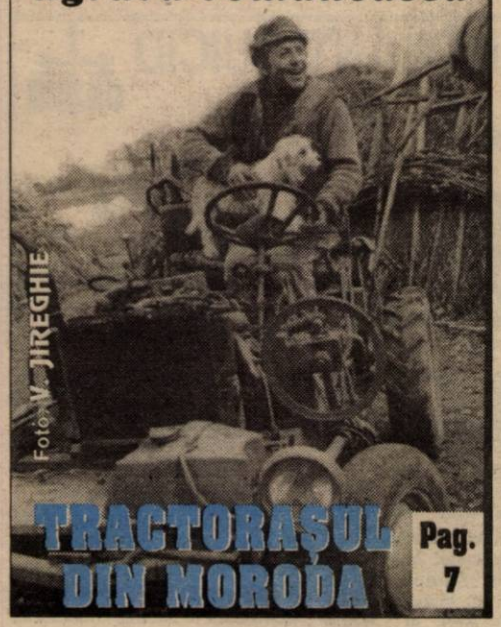

Foto: V. JIREGHIE

TRACTORAȘUL DIN MORODA

Pag. 7

Sfidarea Guvernului nu are limite:

„UN GUNOIER ARE SALARIU MAI MARE DECÂT UN PROFESOR!"

Pag. 8

Premiile de fidelitate „Adevărul" pe luna ianuarie

SORȚII AU SURÂS ABONAȚILOR DIN LOCALITĂȚILE JUDEȚULUI

Cei doi invitați principali ai tragerii la sorți - MIRCEA NĂDĂBAN și TUDOR SORIN - au purtat noroc mai ales abonaților din mediul rural.

Foto: M. CANCIU

Pag. 3

● FERESTRE ȘI UȘI DIN ALUMINIU ȘI P.V.C.
STR. ROȘIORI 26 TEL/FAX: 289053
ALGLASS
● GEAM TERMOPAN ● FIRME ȘI RECLAME
● MOBILIER LA COMANDĂ
PIAȚA SPITALULUI BL. 1 D, TEL/FAX: 253868

CALENDAR

Marți, 18 ianuarie 2000

■ Astăzi, Soarele răsare la ora 7 și 48 de minute și apune la ora 17 și 4 minute.

■ Au trecut 18 zile din acest an. Au mai rămas 348 de zile până în 2001.

■ **Praznicul zilei**: **Biserica Ortodoxă**: Cuv. Atanasie și Chiril; Arhiepiscopul Alexandriei; **Biserica romano-catolică**: Margareta; **Biserica greco-catolică**: Sf. Atanasie și Chiril ai Alexandriei.

Pentru „integrare dificilă"

DIRECTORUL DIN SĂNĂTATE, GABRIELA ȚÂRLE, A FOST SCHIMBATĂ DIN FUNCȚIE

Ieri, în urma Ordinului Ministerului Sănătății nr. 2 din 10 ianuarie a.c., d-na dr. **Gabriela Țârle** a fost destituită din funcția de director adjunct al Direcției de Supraveghere a Stării de Sănătate Publică (D.S.S.S.P.) Directorul Direcției Județene de Sănătate Publică, dl. **Eugen Vancu**, a precizat că: **„hotărârea schimbării din funcție a d-nei dr. Țârle a fost luată de către Ministerul Sănătății, pentru integrare mai dificilă în cadrul colectivului.** Dânsa va lucra și în continuare în cadrul Direcției sanitare, ca șefă a compartimentului de avizări sanitare."

În locul d-nei dr. **Gabriela Țârle**, a fost numit ca director adjunct interimar al DSSSP, dl. **Florin Bănescu.**

În perioada următoare, Direcția sanitară Arad va propune Ministerului Sănătății, un candidat în postul de director adjunct al DSSSP. Acest candidat va trebui să aibă și acordul prefectului Gheorghe Neamțu.

MADIANA MICAN

INAUGURAREA CAFENELEI „HIC ET NUNC"

Astăzi, la orele 17,00, în Salonul Roșu al Teatrului de Stat Arad, va avea loc inaugurarea cafenelei literare **„Hic et Nunc"**. Inițiativa aparține Inspectoratului pentru Cultură al județului Arad și filialei Arad a Uniunii Scriitorilor, prin persoana scriitoarei Iuliana Petrian. Acest ciclu de cenacluri va debuta cu tema **Sărbătoare cu Mihai Eminescu**. Se vor recita poezii eminesciene în limbi de circulație europeană, iar corul „Emil Monția", dirijat de prof. Gheorghe Flueraș, va interpreta cântece inspirate de poezia lui Eminescu. În cadrul acestei manifestări, se vor acorda premiile anuale ale Editurii Fundației Culturale „Ioan Slavici" din Arad.

C. L

A venit BARZA!

La Arad: Pascu Robert Mihai, **Gangoș** Cirprian, **Negru** Ștefan Cornel, **Peptănariu** Artmiu, **Peptănariu** Bogdan, **Paloși** Fernando Marian, **Cozma** Darius Daniel, **Vincu** Petrică Milac, **Hapca** Andrada Luciana, **Troizc** Ștefan, **Nergeș** Răzvan Cornel, **Csatloș** Darius Emeric, **Gal** Gessica Delia, **Maier** Călin Bogdan, **Mag** Cristian Ioan, **Motelca** Iasmin, **Moisa** Andreea, **Sitariu** Roland Tiberiu.

La Chișineu-Criș: Covaci Cosmin, **Covaciu** Alina.

La Lipova: Lăutaș Elisabeth Beatrice, **Rădulescu** Diana.

La Ineu: Lupău Raluca, **Bedelean** Mariana.

AU PLECAT DINTRE NOI

Ioțca Liliana Dorina (1951), Caraiman Profira (1925), Kakucska Iuliana (1920), Măcinic Mărioara (1933), Ștefan Floarea (1920).

METEO

Vremea va fi închisă. Cerul va fi noros și pe arii relativ extinse va ninge. Pe alocuri, cantitățile de precipitații pot depăși 15-20 l/m. p. Vântul va sufla moderat, cu intensificări din N, viscolind pe alocuri zăpada.

Temperaturi maxime: -2 la +2°C; Temperaturi minime: -9 la -5°C.

Meteorolog de serviciu,
CARMEN ȘARGA

ELEVI ARĂDENI ÎN VIZITĂ ÎN ANGLIA

În cadrul deja tradiționalului schimb cultural româno-englez, elevii clasei a XI-a A matematică-fizică engleză de la Liceul „Moise Nicoară" din Arad, vor pleca în 20 ianuarie 2000 în Anglia, la Colegiul Stockport. În săptămâna pe care o vor petrece în Anglia, elevii arădeni vor asista la orele colegilor lor englezi și vor avea ocazia să viziteze Londra și orașul Manchester. Elevii clasei a XI-a A vor fi însoțiți de directorul Liceului „Moise Nicoară", Wilhelm Portal, de diriginta clasei, prof. Simona Stieger și de cele două profesoare de limba engleză ale clasei a XI-a A, Otilia Pacurari și Lavinia Chevereșan.

C. L

SĂPTĂMÂNA DE RUGĂCIUNE PENTRU UNITATEA CREȘTINĂ

Protopopiatul Ortodox Român Arad face cunoscut bunilor credincioși programul „Săptămânii de rugăciune pentru unitatea creștină."

● Marți , 18 ianuarie orele 17,00, - în Catedrala Romano-Catolică

● Miercuri, 19 ianuarie orele 17,00 - în Biserica Evanghelică (Biserica Roșie)

● Joi, 20 ianuarie orele 17,00 - în Biserica Reformată (str. Eminescu)

● Vineri, 21 ianuarie orele 17,30 - în Catedrala Ortodoxă (Veche)

● Sâmbătă, 22 ianuarie orele 17,00 - în Capela Greco-Catolică (str. L. Blaga nr. 2)

Credincioșii cultelor menționate sunt poftiți a lua parte - unii și alții - la slujba care dorim să ne înfrățească în duhul dragostei Mântuitorului Iisus Hristos.

Cu această speranță, acum, în pragul celui de al treilea mileniu, noi, cei care am primit binecuvântarea lui Dumnezeu „Cel ce întru Hristos ne-a binecuvântat pe noi" (Efeseni 1,3), ne rugăm pentru regăsirea unității în Biserica cea „una, sfântă, sorbomicească și apostolească".

ACTUALITATEA CULTURALĂ

Filarmonica de Stat Arad, stagiunea 1999-2000, prezintă joi, 20 ianuarie 2000, orele 19,00, la Sala Palatului Cultural Concert vocal-simfonic, dirijor Ethan Sperry - SUA. Soliști: Teodora Ciucur, Carol Budai, Claudia Codreanu, Marius Maniov.

În program: Franz Schubert - Simfonia a VIII-a în si bemol minor „Neterminata" D. 759; Antonin Dvorak - Stabat Mater op. 58.

TEATRE

Teatrul de Stat Arad prezintă joi, 20.01./ 2000, piesa „Tinerețe fără bătrânețe și viață fără de moarte" de Eduard Covali.

CINEMATOGRAFE

Dacia: Un tătic grozav (SUA) 9,30; 11,45; 14; 16; 18; 20.

Mureșul: Hanuman (Franța/India) 10; 12; 14; 16; 18

Arta: Aventură în doi (SUA) 15; 17; 19

Sala mică: Învingătorii (SUA) 15,30; 18.

„ADEVĂRUL" VĂ ASCULTĂ

La telefonul dimineții 280944, între orele 9,00-12,00

■ **Bani pentru grâu. D. I., Piața Sporturilor nr. 8:** „Pentru pământul pe care îl dețin, trebuia să primesc de la IAS Mureșul contravaloarea în lei a grâului cultivat în 1999. În septembrie s-au dat o parte din bani. De atunci pe mine tot mă amână. Acum mi s-a promis că plățile se vor efectua la sfârșitul lunii. Când îmi va veni și mie rândul?" Referitor la situația relatată anterior, dl. **Viorel Groza**, directorul stațiunii, ne-a informat că: „Pe măsură ce primim banii vom achita și sumele restante. Am avut de achitat un miliard de lei. În prezent valoarea plăților pe care le mai avem de făcut se ridică la aprox. 250 de milioane de lei. Ordinea în care se efectuează aceste plăți este la întâmplare."

LIPSESC BECURILE

■ **Dl. Mihai Ioan, Arad**, este nemulțumit de bezna care domnește pe străzile Volta și Porumbacului, din cartierul Bujac.

Redactor de serviciu
M. M.

La telefonul după-amiezii, 280003, între orele 15,00 - 18,00

■ „Sunt, încă, angajat al societății ARIS, dar probabil că voi fi printre cei care vor pleca cu ordonanța. În acest caz m-ar interesa dacă pot beneficia de plățile compensatorii într-o sigură tranșă", ne întreabă I.C. din cartierul Grădiște.

Conform OUG 98/1999, banii reprezentând sumele compensatorii se pot plăti într-o singură tranșă dacă beneficiarul prezintă o propunere de afaceri pentru: dezvoltarea sau asocierea în vederea dezvoltării unei societăți; desfășurarea unei activități comerciale pe cont propriu, sau dacă beneficiarul se angajează să investească banii pe piața de capital.

■ **Petru Trif** (str. Stupilor): „La intrarea în oraș, dinspre Oradea, lipsește o bună bucată de asfalt. Probabil s-a lucrat la șosea, dar spărtura a rămas neacoperită. Șoferii văd groapa în ultimul moment și pentru că zona e prost luminată".

Redactor de serviciu
G.K.

HOROSCOP

Marți, 18 ianuarie 2000

BERBECUL (21.03-20.04). Profitați de dragoste, dar și rezistați la tentații din moment ce v-ați propus să atingeți un obiectiv atât de îndrăznet.

TAURUL (21.04-20.05). Vă faceți cu multă seriozitate treaba și obțineți rezultate meritorii, chiar dacă lucrați în condiții de stres ridicat.

GEMENII (21.05-20.06). Din cauza unei organizări deficitare, de care nu sunteți vinovat, trebuie să stați la serviciu peste orele de program, pentru a rezolva anumite chestiuni.

RACUL (21.06-22.07). E drept că deciziile pe care le luați uneori sunt discutabile. La fel se întâmplă și azi. N-aveți însă ce face. Situația vă obligă uneori la așa ceva.

LEUL (23.07-22.08). Ținând seama că dovediți hipersensibilitate și un gust aparte pentru meditație și probleme sufletești, izolarea este necesară. Asta cu atât mai mult cu cât tindeți să dați nejustificat proporții exagerate unor amănunte.

FECIOARA (23.08-22.09). Relația cu membrii de familie este destul de tensionată și comunicarea cu aceștia au de suferit.

BALANȚA (23.09-22.10). Inițiativele dvs. se dovedesc inspirate și iscusința cu care lucrați vă permite să realizați într-un timp scurt o multitudine de acțiuni în interes personal, fără ca cei din jur să observe.

SCORPIONUL (23.10-21.11). Aveți parte de cea mai bună zi a săptămânii. Vă impuneți cu multă ușurință punctele de vedere și pentru rezultatele care le obțineți, sunteți foarte apreciat de colegi.

SĂGETĂTORUL (22.11-21.12). Schimbările care pot avea loc azi nu trebuie să vă surprindă. Împrejurările existente vă permit să acționați simultan pe mai multe direcții, cu șanse reale de reușite.

CAPRICORNUL (22.12-19.01). N-ar strica să vă asumați mai multe responsabilități și să vă concentrați atenția îndeosebi asupra acelor lucruri care vă pot aduce câștiguri materiale semnificative.

VĂRSĂTORUL (20.01-19.02). Discuțiile legate de afaceri trebuie purtate departe de privirea și auzul persoanelor indiscrete sau ale celor care știți cu siguranță că nu vă vor binele.

PEȘTII (20.02-20.03). În ultima vreme deciziile pe care le-ați luat la locul de muncă nu au fost dictate de rațiune ci de... altcineva. O persoană de sex opus! Dacă procedați în continuare la fel, riscați să vă pierdeți autoritatea. Și cel mai grav, respectul celor din jur!

MOCHETA
Arad, Piața Gării
Telefon 235221
Vinde și montează mochetă la prețuri cu o reducere de 10-20%

CURSUL VALUTAR*

– VALORI ÎNREGISTRATE IERI, 17 IANUARIE 2000

Denumirea valutei	BNR	BCR		BRD		Banca Transilvania		Banca Agricolă		BIR		Bursa neagră	
		C	V	C	V	C	V	C	V	C	V	C	V
Dolar	18334	18273	18400	18220	18450	18250	18450	18230	18600	18100	18385	18300	18400
Marca germană	9487	9463	9720	9472	9689	9400	9650	9450	9700	9300	9650	9500	9600

ALIANȚA ANTI SUICID

MÂNĂ DE AJUTOR

LINIA VIEȚII

057/214214
între orele 20,00-08,00

Vă ascultă, vă înțelege și vă ajută

PREȚUL AURULUI

BANCA NAȚIONALĂ.

Pentru gramul de aur de 24K: prețul cu ridicata - 167.684 lei lei/g, iar prețul de achiziție - 150.915 lei/g. Prețuri valabile ieri.

PIAȚA NEAGRĂ - **Aur 14 K** cumpărare: 90.000 lei/g, vânzare: 100.000 lei/g. **Aur 18 K** cumpărare: 100.000 lei/g, vânzare 130.000 lei/g.

UTILITARE

■ **FARMACIA DE SERVICIU**

În noaptea de marți spre miercuri este de serviciu cu program non-stop farmacia **„Galenus"**, Calea A. Vlaicu, bl. 3 B, B-dul Titulescu tel. 242340.

Farmacia **„Sinapis"**, B-dul Revoluției nr. 88, lângă Noul Stil, telefon 282.369 și **„Noua Farmacie"**, strada Andrei Șaguna nr. 15, telefon 948, sunt de serviciu cu program non-stop.

■ **CONSULTAȚII ȘI TRATAMENTE CU PROGRAM NON-STOP**

Cabinetul **„Apollonia"**, situat la parterul blocului din spatele Casei Albe (zona Gării), str. Miron Costin nr. 13, sc. A, ap. 1, telefon 251.225, efectuează tratamente injectabile (intramusculare și intraveninos), aerosoli, E.K.G., ecografie și analize laborator.

ECHIPA DE SERVICIU

GABRIELA GROZA
secretar de redacție.
Bianca Felea, Adela Homorâceanu, Ioan Leac, Dina Rujan, Ramona Vidulescu
– tehnoredactare computerizată.
Ioana Frățilă, Doina Jurcă, Aurica Telcian
– corectură.

Premiile de fidelitate „Adevărul" pe luna ianuarie

SORȚII AU SURÂS ABONAȚILOR DIN LOCALITĂȚILE JUDEȚULUI

De aproape cinci ani, redacția „Adevărul" oferă lună de lună, prin tragere la sorți, celor mai constanți cititori - abonații - câte 10 premii de fidelitate în valoare de o jumătate de milion de lei fiecare. Șansa de a câștiga aceste premii menite să se compenseze - așa cum o arată și numele - fidelitatea celor mai perseverenți cititori se adaugă avantajului de care beneficiază absolut toți abonații: e vorba de asigurarea primirii cotidianului preferat la un preț mai mult decât avantajos, ținând seama că dacă un număr de ziar cumpărat de la chioșc costă 2000 de lei, prin sistemul de abonament el este vândut cititorilor cu doar 1053 de lei.

Față de lunile trecute, pentru tragerea la sorți desfășurată ieri s-a înregistrat un record de participare, un număr de 12.085 abonați trimițând pe adresa redacției talonul de concurs. Invitați principali ai tragerii la sorți au fost de această dată domnii MIRCEA NĂDĂBAN, director al Direcției județene Arad de ameliorare, selecție și reproducere a animalelor și TUDOR SORIN, medic-șef al Circumscripției sanitar-veterinare nr. 1 de control al alimentelor Arad, care au extras din urnă cele 10 taloane câștigătoare. Alături s-au aflat, și de această dată, apropiații noștri colaboratori MARIA NEAGU și ILIE TRIPA, șeful și respectiv adjunctul șefului Oficiului județean de poștă Arad. În urma efectuării tragerii la sorți, șansa a surâs abonaților din localitățile județului, care au câștigat opt din cele 10 premii.

Iată și lista celor zece fericiți câștigători care sunt invitați joi, 20 ianuarie a.c., ora 12, la sediul redacției pentru a-și ridica premiile pe baza buletinului de identitate și a chitanței-abonament valabilă pe luna ianuarie:

1) Bekeși Gheorghe, Arad, Str. Brezoianu Bl. A. 49, Ap. 68;
2) Vuideu Rodica, com. Apateu;
3) Blaj Ana, com. Apateu nr. 33;
4) Don Adrian, Curtici, Str. Cloșca nr. 57;
5) Budișan Firuț, sat Julița, com. Vărădia de Mureș;
6) Boroș Anton, com. Sintea Mare, sat Țipar nr. 523;
7) Popa Violeta, loc. Toc nr. 100, com. Săvârșin;
8) Găvruța Gheorghe, Arad, str. Rozelor nr. 79;
9) Cleras Constantin, Secusigiu nr. 309;
10) Babuția Sanica, loc. Iacobini nr. 53.

M. CONTRAȘ

DE LA O SĂPTĂMÂNĂ LA ALTA

Conform ultimului sondaj de opinie

TIMIȘOARA ÎL PREFERĂ PE ION ILIESCU LUI EMIL CONSTANTINESCU!

Tot ce-i prea mult strică. Sau poate strica. Cam așa s-ar traduce „grija" exagerată a unor televiziuni ce-și zic naționale, legată de așa-zisul cutremur de mai zilele trecute, televiziuni care, chipurile, pentru a „liniști" populația au despicat firul în... opt, alimentând astfel și panica, căreia i-au căzut victime nu puțini români. Există - sau ar trebui să existe - o măsură și un bun-simț în toate ✦ Florin Georgescu, fost ministru al finanțelor, îi consideră pe actualul prim-ministru și pe Traian Remeș niște haiduci. Evident răi, pentru că iau prin impozite de la cei săraci - adică, de la cei care trăiesc doar din salarii – și dau la cei bogați și superbogați sub formă de tot felul de facilități ✦ Petre Roman declară franc: „Politica externă a României o face Ministerul de Externe." Să vedem replica Cotrocenilor ✦ Metro Media Transilvania a organizat un **sondaj de opinie în Timișoara**, încheiat cu unele concluzii surprinzătoare. Astfel, la întrebările **cu ce partid ați vota mâine și pe cine ați dori să-l aveți președinte, răspunsurile au fost: la prima întrebare: PDSR - 32,8%, și CDR - 26,1%, iar la a doua - Ion Iliescu - 31,8%, Teodor Meleșcanu - 28,1% și Emil Constantinescu - 23,1%.** ✦ Varujan Vosganian este „alarmat de numărul celor care trec de la PNȚCD și PNL la... UFD, „fenomen care începe să ia proporții de masă"! ✦ În baza unui studiu publicat săptămâna trecută, specialiștii de la Universitatea din Liverpool au ajuns la următoarele concluzii: 1.Bărbații de la oraș sunt mai înalți decât cei născuți la țară 2. Bărbații mai înalți au mai mult succes... la femei 3. Înălțimea descrește pe măsură ce trec anii. 4. Bărbații mai înalți sunt cei mai buni amanți; 5. Bărbații instruiți sunt, în general, mai înalți decât ceilalți semeni ai lor. și 6. Bărbații fără copii sunt mai scunzi cu 3 cm decât cei care au copii. ✦ Referindu-se la recenta „relaxare fiscală" și îndeosebi la prevederea de impozitare cu 10% a profitului reinvestit, Marian Dumitrescu, un cunoscut om de afaceri, socotește că **„trebuie să fii tâmpit ca după ce ai plătit 25% impozit pe profit să mai reinvestești ceea ce ți-a rămas!"** ✦ Rata oficială a șomajului în România este la ora actuală de 11,1%, rată care însă atinge cote mult mai mari în județe ca: Hunedoara - 20,1%, Botoșani - 18,6%, Neamț - 18%, Brăila - 16,5%, Vaslui - 16,3%, Galați - 15,3%, Prahova - 14,3% etc. ✦ Primarul Brașovului vrea să intre cu tot dinadinsul în istorie. Dovadă: recenta sa hotărâre de a-i amenda cu 1,2 milioane de lei pe cei care... caută în gunoaie! De unde au sau ar putea să aibă amărâții aceștia 1 milion și două sute de mii de lei pentru a plăti aiuritoarea amendă, nu-l interesează pe dom'primar! ✦ Cunoscutul cântăreț Tudor Gheorghe ar vrea să intre într-un partid, dar nu poate pentru că partidul acela încă nu a fost creat! ✦ Decis să pună capăt furturilor din cimitire - de cruci, coroane de flori și altele asemenea - primarul Clujului a achiziționat niște câini polițiști care vor face de pază în cimitirele orașului ✦ O femeie a născut tripleți, lucru nou, dar nu cine știe ce, doar că în cazul de mai sus „mămica" celor trei fetițe are exact 54 de ani!

MIRCEA DORGOȘAN

MĂRFURI FĂRĂ ACTE

Poliția a efectuat o acțiune pe traseele ce duc dinspre punctele de frontieră spre municipiu în urma căreia au fost depistați **Ciurescu Petru**, 26 ani, din Mănăștur, județul Timiș și **Cosmin Teodor**, 20 ani, din Sibiu. Aceștia au introdus ilegal în România, mărfuri fără a plăti taxele vamale. Cei doi au fost sancționați contravențional conform Legii 12/1990 cu câte 100.000 lei. De asemenea, s-a procedat la confiscarea bunurilor.

De ieri, în sfârșit,

LABORATORUL DE RADIOLOGIE ARE UN APARAT PERFORMANT

Ieri, Laboratorul de radiologie de la Spitalul Clinic Județean Arad a fost dotat cu un aparat performant Siemens CX. **Conf. dr. Gheorghe Ciobanu,** șeful Laboratorului de radiologie, a precizat că noul aparat are două posturi - pentru radioscopii și radiografii - cu comandă digitală. Aparatul Siemens a înlocuit vechiul aparat, care data din 1980, anul înființării Spitalului Județean. **Conf. dr. Gheorghe Ciobanu** apreciază că **„celălalt aparat, românesc, era depășit moral de la început."**

Valoarea noului aparat, pus la dispoziția Laboratorului de Ministerul Sănătății, se ridică la circa 300.000 DM. Conf. dr. Ciobanu spune că aparatul poate fi folosit pentru radioscopii pulmonare și de tub digestiv, dar și pentru explorări speciale ale cordului: **„cateterisme corpcardiace,care permit măsurarea presiunii arteriale intracardiace și dispozitive Pacemarker care facilitează reglarea bătăilor cordului în afecțiuni grave de inimă."**

Ministerul Sănătății va dota Laboratorul de radiologie de la Spitalul Clinic Județean cu încă trei aparate mai performante, tot digitale.Unul pentru explorări radioscopice și un tomograf computerizat. Toate aparatele vor fi adaptate cu sistem de înmagazinare a datelor și imaginilor, sistem care va fi în legătură cu sistemele similare ale clinicilor de radiologie din țară. Astfel se va evita iradierea repetată a bolnavilor care vor fi transferați la spitale din alte localități și va fi posibil să se facă o comparație între o imagine de dată recentă și o alta, mai veche.

Pentru prima dată în România, aceste aparate developează filmul direct, fără substanțe lichide de contrast.

Conf. dr. Ciobanu speră ca până în luna iunie a cestui an Laboratorul de radiologie să folosească și celelalte aparate.

TEODORA MATICA

La Aeroportul Internațional Arad

VAMEȘII „SUFERĂ" DE LIPSĂ DE PUNCTUALITATE

Ieri, la Consiliul Județean Arad a avut loc o ședință tehnică lărgită la care au participat instituțiile ce se află în subordinea C.J.A., pentru a-și exprima doleanțele cu privire la bugetul pe anul în curs.

În prima parte au fost trecute în revistă problemele curente ale instituțiilor.

Dl. Gheorghe Bănățan, directorul Regiei Apă Canal, a anunțat că în urma negocierilor cu BERD, mâine la Londra se va stabili acordarea de credite pentru stațiile de epurare.

Cele mai multe probleme se pare că sunt la Aeroportul Internațional Arad, legate de îngreunarea activității, datorită nefuncționării echipamentelor de aeroport aparținând societății Romatsa. Acest lucru duce la neputința de dirijare a zborurilor și la pierderea unor curse, cu repercusiuni asupra veniturilor.

O altă chestiune este neprezentarea la ora stabilită a vameșilor, când au loc zboruri externe. Situația va putea fi remediată prin înființarea unui singur punct vamal. Însă după două rele, urmează întotdeauna și una bună. De curând s-a primit din Germania echipamentul de dejivrare (dezghețarea aripilor la avioane).

În ceea ce privește Regia de Drumuri Județene, s-a prezentat un program de lucrări pe trimestrul întâi, solicitându-se analizarea acelor lucrări care pot fi deja demarate: lucrările pregătitoare în zona Șeitin și Pereg.

Președintele C.J.A., dl. Dan Ivan, a solicitat prezentarea unui program minuscul pentru drumuri pe anul 2000, cu cuprinderea, în lucrări, a podurilor din județ, în special al celui din Săvârșin.

SORINA AMBRUȘ

IDENTIFICAȚI ȘI ÎNCARCERAȚI

În urma măsurilor specifice întreprinse de polițiști, au fost identificați și încarcerați **Angheluș Octavian,** de 23 ani, din Susag, care are de executat un mandat de 1,5 ani închisoare pentru furt calificat și **Ștefan Mariana**, de 20 ani, din **Iermata Neagră**, care are de executat un mandat de 1 ani închisoare, pentru furt din avutul privat; **Botizan Petru**, de 32 ani, **Roșca Radu**, de 30 ani și **Roșca Sorin**, de 28 ani, toți din Arad, care au de executat câte un mandat de 2,4 ani închisoare, pentru punere în circulație de monedă falsă.

ION RAȚIU, VICEPREȘEDINTE AL PNȚCD ȘI DEPUTAT DE ARAD, A ÎNCETAT DIN VIAȚĂ

Vicepreședintele PNȚCD Ion Rațiu a încetat din viață, ieri, la Londra, suferind de cancer, el urmînd urmînd să fie înmormîntat în orașul său natal, Turda.

Membru al PNȚCD încă din tinerețe, a locuit în Anglia din 1940, repatriindu–se la data de 24 ianuarie 1990, iar un an mai tîrziu a fost ales vicepreședinte al PNȚCD, la Congresul acestui partid.

A fost deputat în toate cele trei legislaturi postdecembriste, în prezent fiind și președinte al delegației parlamentare române la Adunarea Atlanticului de Nord. În 1990, Rațiu a fost ales deputat PNȚCD de Cluj, mandat reînnoit după alegerile din 27 septembrie 1992. La 3 noiembrie 1996 a fost ales deputat PNȚCD de Arad, pe listele CDR. La alegerile din mai 1990 a candidat pentru funcția de șef al statului.

Ion Rațiu s–a născut la 6 iunie 1917, la Turda, județul Cluj. Studiile liceale le–a făcut la liceele "Regele Ferdinand" din Turda și "Gheorghe Barițiu" din Cluj-Napoca (1927-1934); este licențiat în drept la Universitatea Cluj-Napoca (1934- 1938); Master of Arts (Științe Economice) și doctor în științe politice al Universității din Cambridge - Anglia (1940-1943).

După terminarea studiilor de drept la Universitatea Cluj-Napoca este avocat stagiar într–un cabinet de avocatură (1938-1939), urmînd în paralel școala de ofițeri în rezervă de artilerie din Craiova, pe care o absolvă ca șef de promoție în 1939. Din aprilie 1940 este numit cancelar diurnist la Legația română din Londra, însă, în septembrie același an este rechemat în țară și demisionează, cerînd azil politic în Marea Britanie. Obține azilul politic și aderă, în noiembrie 1940, la "Mișcarea Românilor Liberi", fondată de V.V.Tilea. Activează ca ziarist independent, colaborator extern al Radio Londra (BBC) și, în timpul Conferinței de Pace (1946-1947), este corespondent al "International News Service". Între anii 1951-1957 este angajat la diferite societăți comerciale, după care își întemeiază propria companie – J.R. Shipping Co. Ltd. (1957). Este fondator și administrator delegat al liniei de vapoare "Regent Line", care se ocupa cu transporturile maritime lunare între Europa de Nord și Statele Unite (1963-1975).

A fost membru și președinte al mai multor organizații cu caracter politic, cultural, diplomatic și sportiv: membru senior (Fellow) al P.E.N International; președinte al Federației Internaționale a Jurnaliștilor Liberi (1953-1985), președinte de onoare (1985); membru al "Foreign Press Association" - Londra (1945); " 'Public Speakers' Association" (SUA, 1960); Hurlingham Tennis Club (Londra).

Ion Rațiu a fost membru al Consiliului de Administrație al Băncii Române de Comerț Exterior (1991-1994); membru de onoare al Uniunii Scriitorilor din România (1991); membru de onoare al Fundației "Doris" pentru combaterea SIDA în România și întrajutorarea persoanelor afectate (1991); membru al Asociației Ziariștilor din România (1992); președinte de onoare, alături de Corneliu Coposu, al Fundației "Iuliu Maniu" (1992); președinte de onoare al Fundației "Omenia" (1992); membru de onoare al Asociației inventatorilor străini din România (1991). Este întemeietorul Catedrei de studii românești "Ion Rațiu", Universitatea Georgetown, Washington DC, SUA (1990).

Ion Rațiu a publicat, începînd din 1936, cursuri de drept, studii cu caracter politic și economic: "Policy for the West", Harvill, Londra, 1957, "Bessarabia - a Romanian Land", Londra, 1968, "Contemporary Romania", Londra, 1975, "Moscow Challenges the World", Sherwood, Londra. La Londra a fost numit, în 1965, președinte al Asociației Culturale a Românilor din Anglia și apoi, în 1985, este numit președinte de onoare al acestei Asociații; de asemenea este președinte al Uniunii Mondiale a Românilor Liberi (din 1984).

Ion Rațiu a fost fondator și director al publica]iei "Românul liber" (1985); fondator al ziarului "Cotidianul" (București, 1991); editor, împreună cu Nicolae Manolescu, al revistei "România Literară" (București, 1993).

SINDICATELE FEROVIARE AMENINȚĂ, DIN NOU, CU GREVA GENERALĂ

Reprezentanții Guvernului au propus, ieri, într-o întîlnire cu liderii Convenției "Solidaritatea" a Sindicatelor Feroviare, amînarea pînă în luna martie a negocierilor privind majorarea salariilor și contractul colectiv de muncă, dar sindicaliștii refuză această solicitare, menținîndu-și intenția de a relua greva generală suspendată la sfîrșitul anului trecut, a declarat, la finalul discuțiilor, Matei Brătianu, vicepreședinte al Blocului Național Sindical (BNS).

Potrivit liderului sindical, ministrul de stat Mircea Ciumara - numit de către premierul Mugur Isărescu să reprezinte Guvernul în discuțiile cu sindicatele - a propus ca negocierile pentru semnarea contractului colectiv la calea ferată să fie reluate la jumătatea lunii martie, adică după aprobarea bugetului de stat pe anul în curs. Ministrul nu și-a asumat însă nici un angajament referitor la începerea, înainte de aprobarea bugetului, a discuțiilor privind majorarea salariilor, ceea ce ar face ca negocierile pe această temă să se deruleze, cel mai devreme, în luna aprilie, a adăugat Brătianu.

Ministrul Mircea Ciumara a mai propus sindicaliștilor ca discuțiile în privința Statutului personalului feroviar să înceapă la sfîrșitul acestei luni, principiile acestui act normativ urmînd să fie elaborate în cel mult o săptămînă.

Sindicaliștii sunt nemulțumiți însă de rezultatul discuțiilor. Proiectele de buget pe 2000 ale companiilor de cale ferată au fost elaborate în august anul trecut și au fost actualizate în octombrie, fără consultarea sindicatelor și fără ca ele să prevadă fondurile cerute pentru majorarea salariilor. "Ministrul Băsescu a stabilit deja ce bani se vor aloca pentru salarii, iar demersul lui face inutilă orice negociere", a mai spus Brătianu.

Greva generală va fi, mai mult ca sigur, reluată, în cazul în care, pînă pe 25 ianuarie, reprezentanții Executivului nu vor accepta reluarea discuțiilor, a afirmat, la rîndul său, Ion Socăciu, vicepreședinte al Convenției "Solidaritatea". El a explicat că sindicatele își mențin cererea de majorare a salariilor în raport cu rata inflației, care ar putea fi rezolvată în cazul în care societățile de infrastructură feroviară și de călători ar primi integral fondurile prevăzute drept subvenție și transferuri bugetare.

MAI MULTE CURSE AERIENE AU FOST ANULATE DIN CAUZA VREMII NEFAVORABILE

Cursa aeriană **Arad–Verona** a fost anulată, ieri, din cauza vremii nefavorabile, informează, printr–un comunicat, Comandamentul Central de Iarnă.

De asemenea, au fost anulate zborurile **Băneasa–Oradea–Arad–Băneasa** și București–Cluj–Baia Mare–București.

Comandamentul de Iarnă anunță aseară ninsoare în județele Arad, Iași, Buzău, Prahova, Brașov, Cluj, Roman, Bacău, Caraș Severin, Hunedoara, Mehedinți, Timiș, menționînd că nici un drum național nu este blocat.

Departamentul pentru Administrație Publică Locală a transmis, ieri, un comunicat către toate prefecturile, avertizînd că, în conformitate cu prognoza meteo, în zilele următoare vremea se va înrăutăți și va ninge în toată țara, iar în unele zone ninsorile vor fi abundente.

POLIȚIA PE ȘOSELE

În puncte fixe și pe trasee, polițiștii au testat și verificat 3.860 autovehicule în trafic, s-au reținut 5 certificate de înmatriculare pentru defecțiuni tehnice, au fost aplicate 218 amenzi pentru încălcarea Legii circulației, în valoare de 21.855.000 lei și s-au ridicat în vederea suspendării 7 permise de conducere, din care unul pentru conducere sub influența băuturilor alcoolice, respectiv cel al lui Turcitu Florin, cu autoturismul 3-CS-1372.

LA BRACONAJ

În ultimele zile polițiștii au depistat două cazuri de braconaj. Astfel, pe 14 ianuarie în jurul orelor 19,30 au fost depistați la braconaj pe raza localității Șiștarovăț, **Rațiu Gavril**, 39 ani, conducător auto la S.C. MAREM IMPEX SRL Arad; **Standu Călin Constantin**, 28 ani, fără ocupație și antecedente penale și **Băleți Petru**, 34 ani, ambii din Sâmbăteni, fără ocupație și antecedente penale, toți vânători autorizați. Respectivii se deplasau cu autoturismul ARO, AR-01-NIR în care aveau braconat un căprior, un țap și un mistreț. Urmează să fie stabilită valoarea prejudiciului, iar cercetările continuă, în vederea documentării întregii activități infracționale.

Pe 15 ianuarie, în jurul orelor 6,00, au fost depistați la braconaj pe raza localității Târnova, **Petruț Dorel**, 34 ani și **Stoia Tândel**, 30 ani, ambii din Dud, cu un tractor înmatriculat cu nr. AR-03-LRM proprietatea lui Miculaciuc Gheorghe din Dud. Asupra acestora nu a fost găsit vânat.

Reamintim că în conformitate cu prevederile legale constituie infracțiune de braconaj și se sancționează cu închisoare de la 1 la 3 ani sau amendă între 5 și 25 milioane de lei, căutarea, urmărirea, hărțuirea, uciderea sau capturarea vânatului dacă fapta a fost săvârșită: fără permis de vânătoare sau autorizație; ● asupra animalelor a căror vânare este interzisă pe o perioadă determinată de timp; ● noaptea la lumina farurilor; ● prin utilizarea curentului electric, a narcoticelor, otrăvurilor, capcanelor sau a altor arme decât cele omologate în România.

Constituie circumstanță agravantă și se sancționează cu închisoare de la 2-5 ani săvârșirea faptelor arătate anterior: pe timp de noapte; de două sau mai multe persoane; de o persoană cu atribuții în domeniul vânătorii. Tentativa se pedepsește.

D. L.

MARȚI, 18 IANUARIE 2000

TVR 1
7,00 Matinal național
9,00 TVR Iași
10,00 Acum poți afla - rel.
10,30 Agenția de plasare - rel.
11,00 TVR Cluj-Napoca
12,05 Justiție militară - rel.
13,00 TVR Timișoara
14,00 Jurnal
14,15 CiberFan
14,30 Repere sacre
15,00 Oameni ca noi
15,30 Convietuiri... sub aripa muzei
16,00 Emisiune în limba maghiară
17,00 Dor
17,30 Scuzați! Pardon! Mersi!
18,00 Corect!
18,05 Jumătatea ta
19,00 Avanpremieră Știri
19,05 Amintiri din secolul 20
19,10 Sunset Beach - s.
20,00 Jurnal * Meteo * Sport
20,55 Pete și Tilie - f., SUA, 1972
22,40 Nu trageți!
22,55 Jurnalul de noapte
23,10 A-Facerea
23,55 7 arte
0,40 Tenis: Openul australian

TVR 2
7,00 Santa Barbara - rel.
7,45 Dragostea, bat-o vina - s.
9,10 Limbi străine: engleză
9,35 Veni, video, vici! - rel.
9,50 D'ale lu' Mitică - rel.
10,25 Punct și de la capăt - rel.
12,00 Documente culturale - rel.
13,00 Desene animate
13,30 Tribuna partidelor parlamentare
14,00 Toți, împreună
14,45 Santa Barbara - s.
15,30 Știri
15,40 Trupa DP 2
17,45 Care pe care - o nouă provocare!
18,45 Se întâmplă acum
18,50 Știri
19,00 Ferestre spre cer
20,05 Călătorind prin țară
20,20 Pagini din istoria teatrului românesc
21,15 Puls 2000
22,00 Alfred Hitchcock prezintă..."31 februarie" - s.
22,55 Știri
23,00 Teatru liric - **Boema** de Giacomo Puccini (I)
0,00 Nocturna
0,10 Limbi străine: franceza
0,25 TVM. Mesager

PRO TV
7,00 Bună dimineața, PRO TV e al tău!
10,00 Tânăr și neliniștit - rel.
10,50 Văduva neagră - rel.
12,30 O căsnicie perfectă - s.
12,55 Știrile PRO TV
13,05 Babylon V - s.
13,50 Ani de liceu - s.
14,15 Miracolul tinereții - s.
14,45 Familia Bundy - s.
15,15 Nisipurile din Miami - s.
16,10 Tânăr și neliniștit - s.
17,00 Știrile PRO TV
17,30 Pământul speranței - s.
18,25 Dădaca - s.
18,50 Chestiunea zilei
19,00 Știrile PRO TV
19,50 Chestiunea zilei
20,00 Nikita - s.
21,00 Melrose Place - s.
21,55 Știrile Pro TV
22,00 Chestiunea zilei
23,30 Știrile Pro TV * Profit
0,00 Criminaliștii - s.
1,00 Chestiunea zilei - rel.
2,30 Știrile PRO TV
3,00 Școala de profesori - s.
3,30 Pământul speranței - s.
4,30 Galactica - s.
5,30 Aripile pasiunii - s.

TV ACASĂ
5,00 Guadalupe - s.
5,50 Iubire sfântă - rel.
6,45 Dragoste și putere - rel.
7,15 Acasă la bunica - rel.
7,30 Căsuța poveștilor - rel.
8,10 Pentru iubirea ta - rel.
9,00 Înger sălbatic - rel.
9,50 Luz Clarita - rel.
10,40 Angela - rel.
11,30 Nimic personal - s.
12,20 Dur printre cei mai duri - f., rel.
14,15 Antonella - s.
15,00 Dragoste și putere - s.
15,30 Iubire sfântă - s.
16,30 Luz Clarita - s.
17,25 Vremea de acasă
17,30 Pentru iubirea ta - s.
18,30 Angela - s.
19,30 Acasă la bunica - rețete culinare
19,45 Mowgli - d.a.
20,30 Înger sălbatic - s.
21,30 Sânge din sângele meu - s.
22,30 August - f. Anglia, 1995
24,15 Dragoste și putere - rel.
24,40 Surorile - s.

ANTENA 1
7,00 Observator
8,00 Dimineața devreme
10,00 Știri
10,10 Baywatch Nights - s.
11,00 Izvorul miraculos - dramă, SUA, 1998
13,00 Știrile amiezii
13,15 Pretender - s
14,00 Decepții - s.
15,00 Răsfățata - s.
17,00 Știri
17,25 Capcanele destinului - ep. 52, 53
19,00 Observator
20,00 Fără milă- thriller, SUA, 1986
22,00 Observator
22,30 Marius Tucă Show
1,00 Twin Peaks - s.
2,00 Răsfățata - rel.
3,30 Capcanele destinului - rel.
5,00 Dallas - s.

PRIMA TV
7,00 Karaoke Show - rel.
8,00 Dimineața cu Prima
12,00 Celebri și bogați - s.
13,00 Politica de mâine - rel.
15,00 Motor - rel.
15,30 Real TV - rel.
16,00 Viața în direct
17,00 Celebri și bogați - s.
18,00 Focus * Sport * Meteo
18,55 Clip Art
19,00 Karaoke Show
20,00 Conspirația - aventuri, SUA, 1993, cu Robert Wagner
21,30 Bilanț
22,00 Clip Art - rel.
22,05 Focus - știri
22,30 Revista presei
22,35 Politica de mâine
0,30 Căpitanul Kidd - acțiune, SUA, 1945

TELE 7 ABC
7,00 Știri
7,10 Bună dimineața, România
9,00 Omul și natura - rel.
10,00 Știri
10,15 Teleshopping
10,30 Dintre sute de ziare - rel.
11,15 Studioul Tudor Vornicu - rel.
15,00 Știri
15,10 Teleshopping
15,30 Post Meridian
17,00 Medici la datorie - s.
18,00 Omul și natura - s.
19,00 Secția de poliție - s.
20,00 Telejurnal
20,30 Economic ABC
21,00 Dintre sute de ziare
22,00 Cutia Pandorei
22,45 24 din 24
23,15 Arcub Live - rel.
0,00 Știri

TV ARAD
7,00 Observator
8,00 Știri TVA - rel.
8,30 Arena - rel.
9,50 Anunțuri
10,00 Știri
10,10 Baywatch Nights - s.
11,00 Izvorul miraculos - f. rel.
13,00 Știrile amiezii
13,15 Pretender - s.
14,00 Decepții - s.
15,00 Răsfățata - s.
17,00 Știri
17,20 LDivertisment
17,25 Divertisment
18,00 Mileniul trei
18,20 Anunțuri
18,30 Știri TVA
19,00 Observator
20,00 Poliția 955
21,20 Anunțuri
21,30 Știri TVA - rel.
22,00 Observator
În continuare, program identic cu cel al Antenei 1

TV INTERSAT
8,55 Deschiderea programului
9,00 Intersat Music
9,30 Aline - rel.
11,00 Știrile Intersat
11,30 Dulce ispită - s.
12,15 Intersat Cultural - rel.
12,30 Farse - rel.
14,00 Maeștrii cadoriei - s.
14,54 Neon Rider - s.
15,30 Săptămâna sportivă arădeană
16,00 Viața unui erou - f.
17,30 Underdog Show
18,00 Emisiune în lb. sârbă
18,25 Obiectiv economic
18,45 Știrile Intersat
19,20 Dulce ispită - s.
20,05 Mistere, farmece și miracole - s.
20,30 Aradul prin gaura cheii - în direct
22,00 Să fie oare iubirea? - f.
23,30 Știrile Intersat
0,00 Erotica
1,00 Închiderea programului

HBO
10,00 Crimă nepedepsită - comedie, SUA, 1994
11,30 Ucigași de schimb - acțiune, SUA, 1998
13,00 Urmărire în viitor - SF, SUA, 1992
14,30 Cele două fețe ale dragostei - dragoste, SUA, 1996
16,30 Fiica soldatului - dramă, SUA, 1998
18,45 Arahnofobia - horror, SUA, 1990
20,30 Anastasia - animație, SUA, 1997
22,00 Sfera - SF, SUA, 1998
0,15 Poodle Springs - thriller, SUA, 1998

ATOMIC TV
7,00 Selector
10,25 Reactor - rel.
10,30 File de poveste - rel.
11,00 Atomix cu Oana - rel.
14,00 Interactiv
15,55 Reactor
16,00 Aria 52 - rel.
17,15 Selector
19,00 Atomix cu Andreea
21,55 Reactor - rel.
22,00 Cinematomic cu Ina
22,30 High Action Adrenalin - rel.
23,00 Rockada
0,00 Insomnia

RADIO ARAD & RADIO CONTACT (99,1 MHz FM)
7,00-8,00 Lupta cu somnul; 8,00-11,00 Bună dimineața, Arad!; 10,00-12,00 Contact FM; 12,00-14,00 Pulsul zilei; 14,00-16,00 Contact FM; 16,00-17,00 Pentru dvs., doamnă!; 17,00-17,30 Albumul săptămânii; 17,30-18,30 Dialoguri neconvenționale; 18,30-19,00 Radio Magazin Deutsche Welle; 19,00-19,30 Bună seara, Arad!; 19,30-20,00 Viața spirituală; 20,00-22,00 Seară de seară; 22,00-23,00 Fabrica de hituri; 23,00-24,00 Contact Gold; 24,00-3,00 Super 50 (reluare)

RADIO PRO FM (92,1 MHz)
0,00 - 2,00 MARIUS, GEORGE ȘI CELE 40 DE HITURI - rel.; **2,00 - 5,00 PRO FM BY NIGHT** - cu Vlad Craioveanu; 5,00 - 6,00 Buletin de știri la fiecare sfert de oră; **6,00 - 7,00 RONDUL DE DIMINEAȚĂ** - INFO PRO cu Dan Apostol și Laura Călăceanu; **7,00 - 10,00 PRO FM PÂNĂ LA 10** - cu Flavius Esnican; **10,00 - 14,00 13-14 CU ANDREI** - cu Andrei Gheorghe; **14,00 - 17,00 ORAȘUL SUB LUPĂ** - cu Cătălin Lăpușcă; **17,00 - 19,00 STAR STATION MIX** - cu Mihai Gurei; **19,00 - 21,00 ASCULTĂ-ȚI MUZICA!** - cu Călin Gheorghe; **21,00 - 22,00 TONOMATUL PRO FM** - cu Nicki Stanciu; **22,00 - 24,00 RONDUL DE NOAPTE** - cu Răzvan Exarhu

RADIO TIMIȘOARA
6,00 Ceasurile dimineții; 8,00 Muzică populară cu dedicații; 9,00 Cânt din suflet ; 10,00 Radio circuit; 11,00 Gramofon; 12,00 Miez de zi la polul vest; 13,00 Emisiune în limba germană; 14,00 Emisiune în limba maghiară; 15,00 Emisiune în limba sârbă; 16,00 Radio cocktail; 18,00 Actualitatea radio; 18,10 Familia; 19,00 Radiojurnal; 19,15 Vârsta a treia; 20,05 Călător e în lumea poveștilor; 20,15 Contemplații simfonice; 21,00 Curierul de seară; Știri: 6,00; 7,55; 9,00; 11,00; 12,55; 17,00; 20,00; 21,00; 21,55; Radio Jurnal: 7,00; 16,00; 19,00

RADIO SEBIȘ
6,00-9,00 Matinal „21"
9,00-10,00 Alo, tu alegi!
10,00-12,00 Cafeaua de zece
12,00-14,00 Magazin „21"
14,00-15,00 Astăzi te sărbătorim - muzică populară cu dedicații
15,00-18,00 Unu plus doi
18,00-19,00 La mulți ani! - dedicații muzicale
19,00-20,00 Hit-uri „21"
20,00-22,00 Expresul de seară
22,00-24,00 Club „21"
0,00-2,00 92,1 Insomnii

VA FUNCȚIONA ÎNCĂ VOTUL NEGATIV

Interviu cu dr. SORIN PRIȘCĂ, vicepreședinte la nivel național al PSDR

– D-le Sorin Prișcă, sunteți vicepreședinte la nivel Național al PSDR. Cum se prezintă partidul după „seismul" prin care a trecut în 1999?

– Nu cred că „seism" este tocmai cuvântul potrivit. A fost prezis după Congres de către niște „Hâncu", însă s-a dovedit că previziunile au fost false. Am trecut cu bine peste destul de scurta perioadă zbuciumată și partidul a înregistrat o creștere, atât cantitativă cât și calitativă. La ora actuală, ne pregătim pentru cele două campanii electorale, cu convingerea că vom obține minimum 5% la nivel național.

– Cum stă PSDR Arad în comparație cu alte organizații județene?

– Suntem mai tari decât înainte. Avem un vicepreședinte național, în persoana subsemnatului, un secretar național - Liviu Popa, iar Doru Orban este membru în Comitetul director. Avem un cuvânt greu de spus la nivel central.

– Concret, ce ați făcut până acum în vederea alegerilor locale?

– A fost stabilit staff-ul electoral județean, alcătuit din 15 persoane, care va coordona campania electorală. Va trebui să avem în vedere trei tipuri de programe: un program național, adoptat de către Biroul Executiv Central, un program județean și programe pe specificul fiecărei localități din județ. Până în 20 februarie, listele vor fi definitivate.

– În câte localități?

– În toate cele 60 de localități din județ în care avem organizații vom participa cu liste complete.

– La alegerile pe municipiu, cu ce vă prezentați?

– Vom avea candidați proprii. Nu ne grăbim să dăm publicității listele înainte de termen, adică începutul lunii martie.

– Candidat la Primăria Aradului veți avea?

– Cu certitudine. Și nu orice candidat, ci unul cu șanse reale de a câștiga.

– Actualul viceprimar, Sorin Neamțu, și-a dat demisia din partid. Nu era un potențial candidat?

– Despărțirea s-a făcut în cei mai urbani termeni cu putință. Sorin Neamțu este un om de valoare și există cale de întoarcere, având în vedere faptul că și-a dat demisia doar sub presiunea evenimentelor.

– Veți candida la alegerile locale?

– Există propuneri din partea organizației în acest sens. Voi analiza și mă voi decide în termen dacă și pe ce liste voi candida.

– Faptul că nu sunteți și președintele organizației județene nu constituie un handicap?

– Deloc. Nu era fair-play față de un om de valoare, cum este Liviu Popa, ca eu să cumulez și funcția de președinte. Sunt vicepreședinte național - singurul din Transilvania - președinte al Comisiei Naționale de Imagine și redactor-șef al periodicului „Cuvântul Social-Democrat", care are deja un an de existență și sperăm să-l facem de circulație externă.

– Ce pierderi a suferit Comisia Națională de Imagine?

– A rămas intactă, în nici un jdueț neînregistrându-se defecțiuni. Peste puțin timp vom avea o sesiune, fiecare membru al comisiei trebuind să prezinte rapoarte detaliate asupra situației din județul de care aparține.

– Ce fel de campanie veți face?

– O campanie realistă, urbană. Dacă vom fi atacați, însă, vom ști să folosim și noi duritatea. Nu există un numitor comun, stilul de campanie depinzând de situația concretă din teritoriu.

– Pe ce procentaj mizați la Arad?

– Între 10 și 15%. Este un obiectiv perfect realizabil.

– Bani aveți?

– Nu excelăm prin opulență, dar nici săraci nu se poate spune că suntem. Sumele lipsă vor fi compensate de calitatea staff-ului electoral.

– Știu că în curând va ieși pe piață a doua carte de politologie semnată de dumneavoastră. Cum se numește și ce tratează?

– Într-adevăr, este în curs de apariție cartea „Cauzele eșecului politic". Este o lucrare de politologie, o tentativă de contabilizare a cauzelor eșecului în lumea politică românească. Mă refer la eșecul politic al unor persoane, fără a le da o identitate clară.

– Și care credeți că ar fi principala cauză a eșecului? Nu de alta, dar ar fi interesant cum veți ști să le ocoliți.

– În opinia mea, principala cauză este modul în care au fost analizate relativele succese. Neținându-se seama că acestea au fost obținute în urma unui vot negativ, greșit s-a crezut că programele sau așazisele programe au fost bune și pot fi folosite în continuare.

– Ce fel de vot va fi în acest an?

– Din păcate, tot un vot negativ. Abia în 2004 va fi - cred eu - un vot pozitiv, singurul care poate să asigure o continuitate.

A consemnat,
SIMION TODOCA

CE N-AU VĂZUT PRODI ȘI VERHEUGEN...

Conferință de presă ApR

Conferința de presă de ieri a organizației județene ApR a debutat prin intervenția dlui Ștefan Tabuia, purtător de cuvânt, care i-a pus la curent pe cei prezenți cu ultimele înscrieri în partid. Au semnat adeziuni pentru ApR 212 foști membri PSDR din mai multe localități ale județului. ■ Vicepreședintele Dumitru Muntoiu a dat citire unei declarații de răspuns la acuzele aduse de către conducerea PSDR. În declarație se arată că ApR nu dorește o polemică și nu consideră că a avut un comportament neloial față de PSDR, cei care au părăsit acest partid în favoarea ApR-ului făcând-o din proprie convingere. **„ApR este un partid deschis celor care consideră că noi reprezentăm o alternativă pentru scoaterea țării din dezastru"**, a spus Muntoiu, care a adăugat că **„amenințările voalate cu Internaționala Socialistă sunt niște glume."** ■ Dumitru Muntoiu s-a referit la contactele Guvernului cu Romano Prodi și Günther Verheugen, care au observat doar că toate forțele politice românești se pronunță pentru integrarea în Uniunea Europeană, însă nu au observat că nivelul de trai în România a scăzut, în loc să crească sau măcar să stagneze, după cum a promis actualul Guvern. După toate indiciile - spune Muntoiu - nici promisiunile legate de creșterea producției și ținerea sub control a inflației nu vor putea fi onorate.

♦ 189 DE AMENDAMENTE PENTRU MODIFICAREA LEGII 70

ApR-ul, ca și alte partide, a depus mai multe inițiative pentru modificarea legii 70. În primul rând, instituirea unui prag electoral de 5% la alegerile locale este binevenit, ducând la formarea unor consilii locale și județene mult mai reprezentative și mai funcționale, a spus deputatul Emil Putin, vicepreședinte ApR. ■ Cei care au suferit condamnări penale și nu au fost reabilitați trebuie să fie declarați - conform legii - incompatibili în ceea ce privește ocuparea unor funcții în administrațiile locale, a spus Putin. Domnia-sa ne-a informat că la Comisia de Administrație Publică Locală sunt în total 189 de propuneri de amendamente la Legea 70.

♦ CÂNTAREA ROMÂNIEI" ÎN VARIANTĂ PNȚCD

Ștefan Tabuia consideră că lansarea cu surle și trâmbițe a Legii Lupu a fost un fel de „Cântarea României", în încercarea de a stopa scăderea de popularitate a PNȚCD și a președintelui Emil Constantinescu.

S. TODOCA

ACTIVIȘTII DAU RANDAMENT DACĂ SUNT PLĂTIȚI

Apropierea campaniei electorale scoate la iveală un termen care nu prea a mai fost folosit după revoluție: activistul politic. În Arad, deschizătoare de drum au fost Partidul Socialist și Partidul Democrat, singurele organizații care (după știința noastră) au angajați activiști politici. La PS este Iuliana Mureșan, iar la PD - Nicolae Iotcu, președinte al organizației de tineret. Activiștii sunt plătiți să se deplaseze în teritoriu pentru a face politica partidului. Un argument că în politică banii contează: de la sfârșitul lunii decembrie 1999 și până acum Nicolae Iotcu a adus peste o sută de noi membri PD-ului.

T. S.

ARADUL N-ARE CUM APLICA INTEGRAL LEGEA LUPU

Legea nr.1 pe anul 2000, cunoscută și sub numele de „Legea Lupu" nu se poate aplica integral în județul Arad. De ce? Deoarece **„n-avem pământ disponibil, pe măsura solicitărilor."** Afirmația de mai sus îi aparține secretarului - general al Prefecturii arădene, juristul Valeriu Câmpeanu, care ne-a prezentat situația „la zi". În ceea ce privește aplicarea acestei legi:

– În județul Arad există 34.760 de cereri de retrocedare, dintre care 23.388 vizează pământul arabil (celelalte cereri se referă la fondul forestier).

– Ce 23.388 de cereri presupun restituirea a 64.835 de hectare de teren arabil, județul Arad având la dispoziție doar 40.373 de hectare (inclusiv terenul aflat astăzi în componenta IAS-urilor). Cu alte cuvinte, **un minus de 24.462 ha.**

Evident, conform legii, terenurile care nu pot fi retrocedate vor face obiectul despăgubirilor. Rămâne de văzut de unde vor fi colectați banii necesari...

Cererile pentru retrocedare vor putea fi depuse la comisii în termen de 60 de zile de la publicarea Legii Lupu în Monitorul oficial. În ceea ce privește restituirea pădurilor, dl. Valeriu Câmpeanu ne-a declarat că **„în acest caz există teren suficient cu atât mai mult cu cât actuala lege prevede restituirea doar până la zece hectare."**

DORU SINACI
Foto: **VIOREL MUSCA**

„RUȘINEA" DE A FI ROMÂN?!

(Urmare din pagina 1)

Ni s-a luat, mai cu seamă în ultimii ani tot: industria desființată - catalogată morman de fiare vechi, agricultura - fărâmițată și falimentată încât ne aprovizionăm cu mâncarea de bază din străinătate, inclusiv cu făina pentru pâine, politic - confuzie totală promovată și susținută, moralitatea și bunul simț al poporului român au fost luate în derâdere ca inchistare și neeuropenizare, încât ai ajuns să te mândrești dacă furi legal sau ilegal, dacă ești homosexual, consumator de droguri etc. Biserica a încercat și ea să fie atacată încercându-se o violentă acțiune iconoclastă - ca în evul mediu timpuriu, mă refer la Biserica Națională. Iar pentru a distruge complet orice urmă de mândrie națională „elitiștii" noștri s-au apucat să elaboreze teorii care să ne prezinte marile noastre personalități prin trăsăturile negative, să minimalizeze rolul lor istorico-spiritual. Aceasta a fost și intenția cu manualul alternativ de istorie cu unul singur, respectiv cel editat la „Sigma" și susținut cu înverșunare de ministrul învățământului Andrei Marga. Aceste atacuri împotriva elementului național nu au fost așa de violente nici în perioada internaționalismului proletar, nici chiar în istoria lui Roller. Astăzi „dezertarea" de la orice mândrie națională vizează lucruri mult mai adânci. Se pun la îndoială în numele unui fals patriotism elementele de bază care au dat naștere și au întreținut în Europa una din cele mai vechi culturi și unul din cele mai vechi popoare. Dacă cultura grecească este baza întregii culturi occidentale acest lucru s-a făcut și prin intermediul nostru, cel puțin în Europa centrală, de răsărit și într-o parte a Europei occidentale.

Nu poți minimaliza pe Burebista doar că a fost folosit de Ceaușescu în propaganda sa, cum nu-i poți face comuniști pe Traian și Decebal datorită faptului că busturile lor stăteau la intrarea muzeului de istorie al PCR. Orice putere politică își revendică trecutul, își caută confirmarea în acesta. Noi am uitat. Căutăm să ne punem cenușă în cap, să ne rușinăm că Mircea cel Bătrân sau cel Mare (cum este numit în multe cărți de istorie dintre cele două războaie mondiale), Ștefan cel Mare, voevozii, cantacuzinii și Brâncoveanu se considerau continuatori ai imperiului bizantin și mulți căutau prin politica dusă și credeau că pot reface acest imperiu. De aici ni se trage și credința noastră ortodoxă care nu este de origine slavonă, cum se caută a ni se impune, ci este imperială, bizantină, ținând cont că Vechiul Testament a fost tradus prin sec. II-lil de un grup de savanți (72 la număr) evrei din Alexandria în limba greacă și a fost cunoscut ca Septuaginta. Manuscrisele Evangheliilor sunt în limba greacă. Aceasta nu înseamnă că ne negăm originea daco-romană, suntem un popor latin, dar cultura noastră, ca a întregului occident are la bază spiritualitatea creștină și laică greacă și traco-dacică. Să ne rușinăm de Eminescu că a suferit de nu știu ce boli, de Avram Iancu care s-a impus ca un revoluționar de talie europeană, care dezamăgit bătea în ultima parte a vieții cărările munților, să ne dezicem de un Vuia, de Coandă, de Aurel Vlaicu, Paulescu, de Cioran, de Eliade, Nichita Stănescu, Marin Preda pentru nu știu ce motive minore? Nu, nu am putea. Ar însemna să ne acuze contemporanii cu bun simț și urmașii, de blasfemie. Pentru asemenea idei blasfemice în evul mediu occidentalii îi ardeau pe rug pe cei ce îi considerau vinovați și îi numeau eretici.

Iar noi acceptăm aceste delicte naționale produse sub conducerea președintelui țării Emil Constantinescu, de elitiștii, de fapt oportuniștii contemporani cu larghețe, cu toleranță. Sigur, libertatea de expresie este un drept câștigat, ține de libertatea de gândire și de exprimare. Dar când încerci să faci o politică de stat și să-ți aduci aminte de Eminescu, doar că ai scăzut în sondajele de opinie, constituie o mare porcărie, care nu-i face cinste președintelui țării și acoliților săi.

Pentru Eminescu nu s-a scris, nu se poate scrie, nu se poate gândi și nimic nu este prea mult pentru geniul, evoluția, profunzimea și expresia sa filozofico-poetică care reprezintă temelie a spiritualității românești și europene.

Când spunem Eminescu, toate celelalte lucruri sunt trecătoare, inclusiv Emil Constantinescu cu întreaga camarilă.

Eminescu înseamnă veșnicie. Când îl uiți sau îl blamezi înseamnă că ți-ai pierdut identitatea națională.

În Eminescu sunt cuprinse și cazaniile și voevozii, și personalitățile românești, pentru că atunci când gândești la Eminescu nu poți gândi decât românește. Din păcate am ajuns să ne plângem această țară, datorită unor sibariți, ciocoi noi, încât să ne amintim versurile eminesciene „La ușa românului / Numai umbra spinului".

Raid printre medicii de familie

BANI PUȚINI PENTRU O SĂNĂTATE PREA SCUMPĂ

La Olari DISPENSARUL SĂTESC A DEVENIT CABINET „DE FAMILIE"

Cabinetul medical al doamnei **dr. Cornelia Vaida**, medic de familie acreditat, este,de fapt, singurul cabinet **din Olari.** Fost dispensar sătesc, cum i s-a mai spus, după privatizare a trecut, prin comodat, în grija exclusivă a doctoriței Vaida. În fond, ceea ce s-a schimbat nu este decât denumirea. De aici se trag și o parte din nemulțumirile d-nei dr. Vaida care spune că aceste cabinete trebuia înainte de toate dotate și abia apoi privatizate. „E drept că înainte de trecerea la acest sistem, de la Direcția Sanitară ni s-au cerut tot felul de situații cu necesarul, dotare etc. Am crezut atunci că acestea ni se cer cu un scop, dar ne-am înșelat. Noi am rămas tot cu mobilierul din 1955" - ne mărturisește dr. Vaida. Care la capitolul dotare cu instrumente medicale, beneficiază, acum, în anul 2000, de un tensiometru și un stetoscop!

Un alt „of" al cabinetului din Olari este... dimensiunea spațiului. Care, potrivit legii, ar trebui să fie de cel puțin 16 m. p. „Nici asta nu pot să înțeleg, de ce ne trebuie nouă un spațiu așa de mare? Asta pe lângă WC interior și două încăperi, plus o serie de alte cerințe pe care nu văd cum le-am putea atinge" - ne spune dr. Vaida.

8 milioane de lei - buget „brut"!

În final, toate discuțiile duc la bani. La un număr de 1.840 de pacienți ar trebui să corespundă un buget de aproximativ 8 milioane de lei. Spun ar trebui pentru că dr. Vaida are, de fapt, 1840 de înscriși și nu de... asigurați. „În Olari există o mare categorie de persoane, printre care și țigani - care n-au nici o categorie de venituri. Vrem să întocmim o listă și cu aceștia, să vedem ce putem face cu ei..." - ne spune dna doctor.

În plus, dânsei i se mai scade 20% din buget pentru că n-are calitatea de „primar"!

Tot bani înseamnă și plata celor două asistente medicale și a vizitiului. Evident, plus cheltuielile de întreținere, medicația de urgență, telefon, apă, curent electric.

O modalitate de îmbunătățire a dotării ar fi apelarea la credite pe termen lung. Pentru dna dr. Vaida însă această variantă n-ar fi prea rentabilă întrucât „peste câțiva ani eu ies la pensie și-atunci când mai rambursez banii?"

Urgențele - salvate prin Centrul de sănătate Sântana

La Olari alte neajunsuri sunt legate, în ceea ce privește medicul, de lipsa unui mijloc de transport. În prezent, doctorița folosește o trăsură care, mai ales în cazurile urgente, nu este prea eficace. Ca și lipsa telefoniei automate, cu Olari neputându-se vorbi actualmente decât prin centrală.

În cabinet se fac câte 20-30 de consultații pe zi, sătenii abonându-se în masă la medicul de familie dr. Vaida. În ceea ce privește permanența, am aflat că aceasta se desfășoară non-stop la Centrul de sănătate din Sântana, unde medicii din zonă efectuează gărzi prin rotație și unde există salvare. „Mi-aș face un punct de lucru și la Sântana, unde locuiesc eu și unde mai am pacienți, dar și acesta trebuie să fie dotat aproape ca un cabinet. Or, și aceasta costă..." - ne spune dr. Vaida.

Încă de dimineață, sătenii din Olari dau buzna la medic. Pe doctorița Vaida o așteaptă o zi grea...

CONCURENȚA DUCE LA CREȘTEREA CALITĂȚII ACTULUI MEDICAL

„Ca să nu-ți pierzi pacienții trebuie să le oferi servicii de calitate"

Maria Uretu are un cabinet medical privat în cartierul Aurel Vlaicu. Ea se numără printre cei care au fost acreditați ca medici de familie. Cabinetul dânsei este bine dotat, având ecograf și E.K.G. iar analizele solicitate de pacienți sunt făcute în colaborare cu un laborator. De la doamna doctor am aflat care sunt greutățile cu care se confruntă un medic de familie, dar și satisfacțiile oferite de această meserie.

„ Nu putem să facem investiții"

„La mine sunt înscrise 2068 de persoane, majoritatea fiind cei care locuiesc în cartier și mă străduiesc pe cât pot să le ofer servicii de calitate. Marele meu of este că nu ni se permite să facem investiții mai mari de un milion de lei. Tot ce cumpărăm și costă mai mult decât munca respectivă, trebuie să o facem din banii proprii. Ar fi bine dacă am primi mai mulți bani. Am avut nevoie de un frigider pentru păstrarea vaccinurilor pe care l-am cumpărat din banii mei. La fel și calculatorul", ne relatează d-na M. Uretu.

Deși un calculator este foarte util în asemenea cazuri, mai ales pentru păstrarea evidenței, deocamdată el este aproape nefolositor. „Ni s-a spus să nu ne facem noi un program, pentru că vom primi unul unic realizat de Casa de Asigurări, dar până atunci nu ne permitem să ținem evidența pe calculator"!

Medicii de familie care au un cabinet privat au investit foarte mult. O nemulțumire generală este și faptul că celor care nu au un anumit grad de specializare li se taie 20% din salariu și din banii pe care-i primesc pentru cabinet.

Oamenii nu prea sunt informați

„Eu nu prea am avut probleme, dar am observat că oamenii nu prea știu ce implică înscrierea la un medic de familie. Nu știu că trebuie să prezinte asigurările de sănătate și fișa de la fostele circumscripții. De asemenea, trebuie menționat și faptul că nu toate serviciile oferite de noi sunt gratuite, pentru că mulți care vin aici nu înțeleg acest lucru. Printre serviciile care se plătesc se numără consultațiile la domiciliu, eliberarea adeverințelor de port armă și cele necesare pentru carnetul de șoferi. Ei nu înțeleg că nici nouă nu ni se decontează și că acest lucru nu depinde de noi."

Doamna doctor are cam 30 de pacienți pe zi, dar sunt foarte mulți din totalul de înscriși care nu s-au prezentat încă la cabinet. „Pe mulți nu-i cunosc, deși aș vrea să vină la cabinet pentru că e important să știi cât mai multe despre un pacient: ce probleme are, unde lucrează, cum îl influențează locul de muncă etc.".

Iarna predomină răcelile

Cam 70% din consultațiile zilnice sunt răceli specifice sezonului de iarnă. „Am avut răceli mai grave sau mai puțin grave dar deocamdată, nu m-am confruntat cu gripa propriu-zisă."

Întrebată de salariu, d-na doctor nu s-a arătat prea mulțumită, ea declarându-ne că profitul nu este prea mare. Salariul se calculează după un anumit punctaj care se stabilește după numărul de pacienți precum și după grupele de vârstă.

„Majoritatea pacienților mei sunt tineri, cele mai bine plătite fiind însă, intervențiile acordate copiilor și vârstinicilor. Oricum, eu cred că cei de la Casa de Asigurări ar trebui să ne sprijine mai mult din punct de vedere financiar."

Medicamente compensate se dau celor cu acte în regulă

O problemă mult discutată este cea a medicamentelor compensate: se dau, nu se dau, care se dau, cum se dau și așa mai departe. Iată ce ne-a relatat d-na doctor: „Medicamentele compensate se eliberează celor cu acte în regulă. Există o listă cu aceste medicamente, care se schimbă destul de des. Nu apar modificări prea mari, dar și cele care apar fac necesară verificarea frecventă a listelor."

Cu toate aceste mici greutăți, d-na dr. Uretu iubește ceea ce face. În legătură cu sistemul nou introdus ea este de părere că acest lucru va duce la creșterea calității actului medical pentru că intervine concurența. „Ca să nu-ți pierzi pacientul trebuie să lupți, să-i oferi servicii de calitate. Și să știi că meriță".

CU 1.600 ASIGURAȚI, UN MEDIC POATE CÂȘTIGA CINCI MILIOANE LEI PE LUNA

După ce-am văzut, în trei ipostaze, ce înseamnă să fii medic de familie, am purtat o discuție și cu un reprezentant situat de cealaltă o parte a baricadei: Casa de Asigurări de Sănătate (CAS) - instituția care-i plătește astăzi pe doctori.

Cu ajutorul d-lui dr. **Ioan Precup**, șeful serviciului acreditare-statistică din cadrul CAS Arad, am încercat să deslușim cel puțin câteva dintre nemulțumirile medicilor de familie. ● Actualmente în municipiu există 99 medici acreditați iar în județ 186. Cifra optimă de asigurați este între 1.200-1.700 persoane. În județ media este de 1.650 pacienți/medic iar în municipiu de 1.850 pacienți.● Din bugetul de practică potrivit normelor de aplicare a contractului cadru se aplică o penalizare de 10% pentru cine nu este medic specialist și de 20% la un medic simplu, cuantumuri stabilite de CAS în colaborare cu Colegiul medicilor. ● Venitul unui medic de familie rezultă din confluența a doi factori: numărul de asigurați și serviciile prestate. La un număr de pacienți de 1.645 persoane (media pe județ) se acumulează un buget de practică de circa 6,5 milioane lei (din care se plătește personalul, cheltuielile de întreținere, medicația de urgență etc.), de unde circa 5,8 milioane lei, reprezintă venitul brut al unui medic. ● Persoanele fără nici un fel de venituri (care fac parte dintr-o familie în care nu realizează venituri nici un alt membru) pot beneficia de calitatea de asigurat dacă achită lunar o contribuție de circa 60.000 lei. Plata se poate face direct la CAS Arad sau la cooperativele de credit din județ. Cu precizarea că cei care nu au plătit până în prezent trebuie să achite suma respectivă retroactiv din 1 ianuarie 1998, dată la care a intrat în vigoare Legea asigurărilor sociale de sănătate.

La Comlăuș MEDICINĂ CU STETOSCOP ȘI TENSIOMETRU

D-na **Anamaria Barna** este medic în localitatea Comlăuș. În 1994, când a primit acest loc de muncă, dna Barna nu era prea optimistă. „Având un număr foarte mare de pacienți tocmai mă așteptam să îmi facă probleme. Spre deosebire de ceea ce am crezut eu, situația nu e chiar atât de rea. Mai există cazuri în care, încercând să mă determine să le facilitez unele lucruri, dau cu pumnii în ușă. Dar așa ceva nu se întâmplă zilnic."

În Comlăuș sunt doi medici de familie. Fiecare are aproximativ câte 2000 de pacienți. La control vin zilnic, în medie, 27 de bolnavi. Vara, numărul acestora este mai redus datorită muncilor agricole. Bolile respiratorii sunt și ele mai rar întâlnite în acea perioadă a anului. La medic vin și persoane care nu au asigurare medicală. „În acest caz, deși nu suntem plătiți pentru ei, moral ne simțim obligați să-i consultăm."

Dispensarul din Comlăuș are un punct de permanență. La orice oră din zi și din noapte unul dintre medici este aici. „În ceea ce privește venitul,suntem mai bine plătiți decât în trecut. Dar nici această sumă nu este suficientă pentru dotare. În afara unui tensiometru și a unui stetoscop, nu avem nimic în cabinet. La ultima ședină, Casa de Asigurări de Sănătate ne-a spus că vom primi niște fonduri. Dar nu se știe când."

◆ Frigul - stăpân pe dispensar

O altă nemulțumire, atât a medicilor cât și a localnicilor, este lipsa sobelor pentru încălzire în dispensar. În sala de așteptare nu există nici un mijloc de încălzire. Astfel, mulți pacienți care vin aici pentru a fi vindecați se întorc acasă și mai bolnavi datorită frigului. „Acest cabinet nu va fi avizat de Sanepid. Nu avem sobe; nu am avut bani pentru a introduce gazul; de la grupul social s-a furat ușa și o placă exterioară", ne relata, dezamăgită, dna doctor.

„A născut a doua oară într-un an. Și are un copil sănătos" - ne spune dna dr. Barna

◆ Afecțiunile respiratorii - la ordinea zilei

În Comlăuș tinerii învață „arta fumatului" de la o vârstă destul de fragedă: 12-13 ani. Acest fapt duce în timp la apariția unor afecțiuni respiratorii cronice și ulterior, cardiace. Alte boli care predomină în localitate sunt cele hepatice și toxice. Medicii afirmă că: „Deși au o situație financiară precară, localnicii nu renunță la băutură și tutun. Nu au ce mânca, dar surse de venit pentru asemenea lucruri se pare că există. Și asta nu se întâmplă doar în rândul rromilor. Aceeași situație se întâlnește și în multe familii de români."

În localitate există și mulți diabetici care sunt nevoiți fie să meargă la Arad pentru a primi gratuit medicamentele necesare, fie să le cumpere din venituri personale. Referitor la acest aspect, dr. Barna ne-a relatat că: „Noi nu mai putem prescrie medicamente gratuite pentru diabetici. Farmaciile au încheiat contract cu Casa de Asigurări de Sănătate. Iar aceștia nu acordă fonduri antidiabet. Astfel bolnavii trebuie să meargă la Arad sau să-și cumpere medicamentele din venituri proprii."

UN FEL DE CONCLUZII

Vrând-nevrând, pacienți și medici deopotrivă au fost nevoiți, în egală măsură, să se adapteze, din mers, noului sistem medical. Nemulțumiri există încă de ambele părți, cele mai multe rezultând în special din starea precară a dotării și de o anume instabilitate legislativă. Care aparatură îi costă pe medici cu mult peste posibilitățile lor financiare. De cealaltă parte, pacienții și-au câștigat dreptul la un serviciu medical accesibil și opțional, dublat de o oarecare securitate a sănătății.

Peste toate rămâne important de reținut faptul că s-o făcut un pas. Urmat de alții și învățându-se din greșeli s-ar putea ca nu peste mult să ajungem undeva...

COSMIN TRIF; SORINA AMBRUȘ; MADIANA MICAN
Foto: **ALEXANDRU MARIANUȚ**

ȘI CU ASTA CE-AM FĂCUT?...

Iese președintele Emil Constantinescu pe postul național de televiziune și, fără nici un pardon, își cam asumă Legea... Lupu. După ce timp de trei ani deputatul țărănist a dat piept cu dușmanii din Camera Deputaților și Senatul României, vine președintele și spune țării că a dat pământ țăranilor și că 10 ianuarie, ziua promulgării legii, va fi una de referință în istoria patriei. Fals în mare parte. Legea 18, cu toate imperfecțiunile ei, a fost cea care a (re)dat pământul țăranilor. Legea Lupu **doar** definitivează și pune pecete proprietății agricole. Așa că mai încet cu laudele.

În altă ordine de idei. Nu e nici un secret că o bună parte din pământul deja intrat în proprietatea țăranului român rămâne pârloagă. Țăranul (mai nou... fermier, fie vorba-ntre noi) nu are mijloacele necesare, financiare și mecanice, pentru a lucra pământul. N-aș vrea să se-nțeleagă că promulgarea Legii Lupu, instituirea proprietății asupra pământului, nu ar avea importanță majoră. Problema gravă este că această proprietate nu poate fi folosită la capacitate. Când comuniștii le-au luat pământul, țăranii aveau boi, cai, căruțe și diverse unelte agricole - ce-i drept mai primitive - pentru a-și lucra pământul. Legea 18 a dat pământ țăranilor, nu însă și mijloacele pentru a-i putea lucra. În cei 10 ani petrecuți de la revoluție, guvernele care s-au perindat la putere au cam uitat că în țara asta mai trebuie să și mâncăm ceva. Și de unde, dacă nu de la țărani? Țăranul român nu a fost sprijinit aproape deloc. Niște cupoane și faptul că nu s-a plătit impozitul agricol a însemnat ceva - ca să fim obiectivi -, dar mult prea puțin pentru relansarea pe alte baze, ale economiei de piață, a agriculturii românești. Rezultatul este că țăranul român privește Legea Lupu cu indiferență și nici pe departe cu entuziasmul pe care îl afișa președintele Constantinescu la promulgarea legii.

Va mai trece multă vreme până vom putea zice și noi, parafrazând: am văzut țărani fericiți. Pentru că, la ora actuală, țăranul are doar pământul și toate grijile care i le aduce pe cap lucratul pământului. Bucurii, satisfacții, profit? Zero. Dacă reforma în agricultură se rezumă doar la retrocedare sau împroprietărire putem întreba, precum pe vremuri marele Tănase: și cu asta ce-am făcut?

I. IERCAN

O AFACERE CU VIITOR - MICROFERMELE ZOOTEHNICE

Motto: „Animalul scoate sărăcia din casă"

De ce o rubrică despre creșterea animalelor? Pentru că această îndeletnicire agricolă este prezentă în cea mai mare parte a gospodăriilor țărănești din județul nostru, dar nu numai. România a fost cândva o țară eminamente agricolă și e de presupus că are toate condițiile (suprafață agricolă întinsă, condiții meteo favorabile, pământ roditor etc.) să devină din nou un fel de grânar al Europei. În contextul perspectivei de integrare a României în Uniunea Europeană, zootehnia va cunoaște o dezvoltare puternică. Se vor înființa sute și mii de microferme de creștere a animalelor, tineretul fără alte perspective de viitor – va găsi în acest obiect de activitate un teren fertil pentru obținerea unor afaceri prospere.

Deschidem, deci, această rubrică în ziarul nostru, gândindu-ne că noutățile în zootehnie îi interesează deopotrivă pe tinerii preocupați de inițierea unor afaceri în domeniul creșterii animalelor cât și pe țăranii obișnuiți din tată în fiu să țină în grajd o vacă-două pentru lapte și reproducție, o pereche de cai, doi-trei tăurași petru îngrășat, 5-6 oi, 2-3 porci pentru Crăciun, 10-15 găini (și un cocoș), un cârd de gâște și unul de rațe, câteva curci (neplouate, se înțelege) etc. Presupun că unii țărani cu experiență se vor considera suficient de pricepuți pentru a-și pierde vremea ascultând ce spun alții referitor la creșterea vitelor, dar am motive să cred că până și dumnealor vor afla unele noutăți în domeniu. În fond și la urma urmei, să fie bine informat nu are de ce să strice nimănui. În consecință, să urmărim, mai întâi, ce zice doctorul veterinar Florin Nicoară, șeful circumscripției sanitar-veterinare din Aradul Nou, despre creșterea vacilor.

– D-le doctor, în zona de șes a Aradului predomină Bălțata Românească recunoscută pentru producția sa mixtă de lapte și carne. De ce nu Holstein?

– S-a dovedit în timp că această rasă originară din Olanda și aclimatizată la noi este mai sensibilă la condițiile de îngrijire și furajare decât Bălțata. Este mai pretențioasă la calitatea furajelor și la componența acestora. Capacitatea de rezistență a acesteia este mai scăzută, în raport cu o rasă autohtonă. Vacile Holstein au adus în România leucoza, boală transmisă în timp și la Bălțata Românească. Pe scurt, în aceleași condiții de climă, întreținere și furajare, Bălțata Românească se comportă în general mai

bine decât rasa Holstein..

– Ce producție de lapte au cele două rase?

– Holstein dă câte 40-50 l pe zi, în timp ce de la Bălțată nu obții mai mult de 20-30 l pe zi în perioada lactației maxime. Recordista lunii este o vacă Holstein din Israel, cu 80 l pe zi.

– După ce se cunoaște o vacă bună de lapte?

– Este mai suplă (are siluetă și ea), picioarele sunt puțin mai subțiri în zona tibiei (la fluierul piciorului), ugerul este amplasat mai în față, spre abdomen, sfârcurile sunt mai dezvoltate, trăsăturile capului mai delicate, mai armonioase. O vacă bună de lapte are neapărat o venă mamară mai proeminentă.

– Am vorbit despre rasă, e timpul să zicem ceva și despre „casă". Cum trebuie să arate una cât mai confortabilă?

– În cazul unei microferme de cinci-zece capete este recomandabil ca adăpostul să întrunească un minim de condiții obligatorii: amplasarea să fie făcută la o distanță suficient de mare - să zicem la 50-100 m - de locuința familiei, pentru a ține la distanță roiurile de muște și insecte și de mirosurile dezagreabile. Adăpostul trebuie racordat la energie electrică, apă potabilă, canalizare și să dispună de loc pentru depozitarea dejecțiilor, de ventilație naturală, lumină naturală etc. Într-o fermă modernă, păsările de curte nu au ce căuta, chiar dacă platforma de bălegar este „locul lor de muncă" preferat. Adăpostul trebuie apărat iarna de frig și vara de căldură. În interior, animalele vor fi cazate pe categorii: vaci gestante într-un compartiment, cele cu lapte în altul, iar viței și tineretul separat.

În preajmă trebuie amenajat un spațiu pentru depozitarea furajelor.

– Cu aceasta am ajuns și la masă, dar despre furajare în rubrica viitoare, peste o săptămână.

(va urma)

ȘTEFAN TABUIA

COMUNICAT

Sindicatul Național al Țăranilor din România - PROPACT - Filiala Arad, anunță proprietarii de pământ, membri și simpatizanți, că începând cu data de 18 ianuarie 2000 ne-am reluat activitatea și vom funcționa în mod temporar în sediul Asociației Foștilor Deținuți Politici Anticomuniști.

Asociația este situată în Palatul Cenad, Bd. Revoluției nr. 73. Program marțea și joia, orele 10-14.

CONSILIUL DE CONDUCERE

Replică la politica agrară românească

TRACTORAȘUL DIN MORODA

Dintr-un morman de fiare vechi, un șasiu de SKODA-MB 100 și un motor DACIA 1400 - un țăran din satul Moroda, comuna Seleuș și-a construit un TRACTORAȘ cu care își lucrează grădina cu legume timpurii și cele 4 ha de pământ.

Nicolae Mihoi are 51 de ani și a fost mecanic agricol la CAP-ul din Moroda. Pentru pasiunea sa pentru mecanică și electricitate sătenii l-au declarat meșterul satului, iar pentru calmul, răbdarea și bunătatea sa oamenii l-au poreclit „LELU". În 1994, în două săptămâni, din fiarele vechi din gospodărie și cu un motor de Dacie casată și-a construit un TRACTORAȘ. Rând pe rând, apoi au mai apărut din atelierul lui „LELU" un plug, cultivator, grapă, disc, remorcă și alte unelte bune pentru munca câmpului. Tractorul consumă 2 litri de benzină la 1 ha de pământ.

În atelierul său și-ar petrece tot timpul, dar „muierile" (soția și fiica) nu-l lasă pentru că mai sunt și alte munci de făcut în gospodărie.

Cu timiditatea unui „copil mare" - Lelu ne mărturisește că îi place fierul, iar tot ce este din fier în gospodăria mea eu am construit.

Până la primăvară el are în lucru o motocositoare și o remorcă pentru grâne.

JIREGHIE V.

VA ÎNCEPE PRIVATIZAREA IAS-URILOR DIN JUDEȚUL ARAD

Când, nu se știe...

Legea privatizării IAS-urilor, promovată prin Ordonanța 98, urmează să fie pusă în aplicare în scurt timp. Pentru câteva detalii privind situația în județul Arad, ne-am adresat președintelui FPS Arad, Doru Sever Puia, care ne-a furnizat câteva amănunte.

● Din totalul de 25 de IAS-uri de pe raza județului Arad trecute în Monitorul Oficial, la ora actuală sunt în lichidare judiciară patru: **Agroind. Ineu; Comfruct Lipova, Horticola Ineu, Horticola Nădlac**. Restul de 21 urmează să fie scoase la vânzare. Când, nu se știe, pentru că deocamdată nu au apărut normele de aplicare a Ordonanței 98. După informațiile d-lui Puia, acestea sunt în lucru și se preconizează discutarea lor în ședință de Guvern în cursul acestei săptămâni. Dl. Puia speră că procesul de privatizare va demara înainte de începutul lunii februarie, însă mai mulți factori sunt de natură să tergiverseze acest proces.

Trei „moașe..."

La ora actuală, Ministerul Agriculturii, Agenția Domeniilor Statului și FPS discută în vederea semnării unui protocol privind modul de scoatere la vânzare a societăților. Posibilii cumpărători au trei variante de opționare:

● Preluarea pachetului de acțiuni fără concesionarea terenului

● Preluarea pachetului și concesionarea terenului

● Doar concesionarea terenului

OCOT-ul, la ananghie

OCOT-ul, care va întocmi planurile cadastrale în vederea stabilirii apartenenței terenurilor la domeniul public sau cel privat, va fi pus în fața unei sarcini deosebit de dificile.

„Vă dați seama ce șanse de aplicare a legii la termen există, din moment ce pentru un singur IAS OCOT-ul va avea nevoie de aproximativ trei luni. Când va reuși să le termine pe toate?", se întreabă Doru Sever Puia. Pe lângă toate acestea, sunt o sumedenie de alte probleme, dacă ar fi să le amintim doar pe cele legate de diminuarea capitalului social al societăților. FPS-ul a pornit acțiunea de diminuare a capitalului social cu valoarea terenului agricol, însă SIF-ul are pretenția ca diminuarea să se facă numai din cota FPS-ului, și nu proporțional. Ce va fi, vom vedea, numai că nu putem să nu ne întrebăm cum vor putea fi folosiți banii de la UE pentru dezvoltarea agriculturii dacă legile au șanse de aplicare doar la calendele grecești...

S. TODOCA

SĂ FOLOSIM NUMAI SĂMÂNȚĂ CERTIFICATĂ

Sămânța reprezintă factorul biologic care cuprinde în embrionul său toate însușirile valoroase ale soiului sau hibridului. Sămânța de calitate se realizează sub supravegherea și îndrumarea atentă a creatorilor de soiuri și hibrizi. Astfel, după ani îndelungați de muncă prestată de amelioratorii, creatori de soiuri și hibrizi se obține, în final, prima categorie biologică de sămânță și anume **„sămânța ameliorătorului"**. Din aceasta, prin înmulțire sub strictă supraveghere, se obține categoria biologică de **„sămânță de prebază"** care, în cazul soiurilor, o reprezintă fosta sămânță de bază superelită (B.S.E.) și superelita (S.E.), iar în cazul hibrizilor - liniile consanguine. Continuând înmulțirea se obține **„sămânța de bază"** sau elita (E), din care, mai departe, în unități specializate, se obține **„sămânța certificată"**. Sămânța certificată este reprezentată de fapt de **„înmulțirea întâia** (I_1)" și **„înmulțirea a doua** (I_2)" în cazul soiurilor și de hibrizii din generația I (F_1), H.S. (hibrizii simpli), H.D. (hibrizii dubli), H.T. (hibrizi triliniali) etc. în cazul hibrizilor.

Am făcut această sumară trecere în revistă a filierei prin care se obține sămânța recomandată a se folosi la semănat, pentru a scoate în evidență preocupările cercetătorilor și specialiștilor în a menține calitatea biologică a seminței, apță să valorifice la nivel superior elementele tehnologice asigurate de cultivatori. În același timp, sper că s-a dispus ideea marii greșeli pe care o fac unii cultivatori de a folosi sămânță la întâmplare, din producția proprie, sau de la alți cultivatori neautorizați. Experimentările au demonstrat că, în cazul soiurilor, folosirea seminței necertificate aduce minusuri de producție de 15-20%. Minusurile de producție sunt mult mai evidente în cazul hibrizilor. Aici se manifestă vigoarea hibridă care este maximă în generația întâi (F-1) și ea se diminuează brusc în generația următoare cu 25-40%.

Sporul de producție realizat prin folosirea seminței certificate valorează de 3-7 ori mai mult decât cheltuielile făcute cu sămânța, confirmând apelul din titlu: să folosim numai sămânță certificată!

I. ARMĂȘOIU

Cronica dramatică

PATIMA ROȘIE
de Mihail Sorbul

După **Anonimul venețian**, un spectacol ce a convins prea puțin sub „bagheta" regizorală a lui ION-ARDEAL IEREMIA, iată că Teatrul arădean propune o nouă premieră **Patima roșie** regizată de același ION-ARDEAL IEREMIA, de la Teatrul Național din Timișoara.

Apreciem dintru început inițiativa Teatrului arădean de a monta **Patima roșie**, o binecunoscută piesă din dramaturgia românească interbelică, care de la inaugurarea instituției la 4 noiembrie 1948 nu s-a aflat niciodată înscrisă în repertoriul teatral din această parte a țării.

Așadar, Teatrul din Arad realizează, cu acest prilej, un act de restituire literară, în sensul că aduce pe scenă comedia tragică a lui Mihail Sorbul, reprezentată în premieră absolută la 3 martie 1916 de către Teatrul Național din București, cu o distribuție celebră: Ion Brezeanu, Elvira Popescu, Ion Iancovescu, Fanny Rebreanu, Romald Bulfinsky.

De altfel, **Patima roșie** reprezintă în epocă marele succes al lui Mihail Sorbul și cea mai importantă justificare a sa ca dramaturg. Dacă **George Călinescu** sublinia „schematismul substanțial" și „rotunditatea tehnică" a piesei, **Tudor Vianu** încadrează piesa în teatrul neotragic, făcând subtile asocieri cu eroi ai lui Dostoievski și Ibsen, în timp ce Perpessicius sublinia calitatea acțiunii de a fi, deopotrivă „strânsă, violentă, vibrantă ca un arc destins".

Într-un interviu acordat revistei „Viața literară" (nr. 94) din noiembrie 1928, Mihail Sorbul opina că „o operă bună trăiește prin viața eroilor" și „de multe ori numai un singur personaj reușit atrage după sine în timp și pe ceilalți, mai puțin valoroși", arta adevărată constituind o expresie artistică a vieții înseși. O opinie privită cu rezerve de criticul Eugen Lovinescu care socotea că personajele lui Sorbul sunt mai puțin izbutite, aducând argumente privind „goliciunea" acestora.

O piesă, deci, contestată și apreciată de mari critici și istorici literari și necunoscută până acum publicului arădean. Ea a fost interpretată doar în cadrul turneelor altor teatre sau în montarea fragmentară a unor echipe artistice de amatori.

Am stăruit asupra piesei tocmai spre a saluta includerea ei în repertoriul Teatrului arădean. Dar lectura scenică propusă de ION-ARDEAL IEREMIA este ambiguă și neunitară. Regizorul nu reușește să unească destinele celor cinci personaje într-o viziune articulată ci fiecare dintre ele evoluează într-o „cheie" proprie, pendulând între platitudine și vibrație autentică. Chiar dacă unele scene

sunt admirabile - confesiunile Tofanei, evoluția lui Sbilț în dialogul cu Tofana din partea a doua a spectacolului, agresarea lui Rudy de către Castriș, măștile propuse de cei doi hamali - regizorul nu le îngemănează într-un demers artistic coerent. Dacă prima parte a spectacolului trenează, recunoscând foarte puțin fiorul dulce-amar al textului lui Sorbul, partea a doua dobândește o încărcătură tragică, meritul fiind, în primul rând, al interpreților DORINA DARIE și CĂLIN STANCIU, ce realizează roluri cu totul remarcabile.

Puține personaje feminine din dramaturgia românească au complexitatea Tofanei. Frumoasă și voluntară, inteligentă și ambițioasă, desfrânată cu măsură, Tofana prilejuiește DORINEI DARIE PETER un rol pe măsura talentului său de excepție. Nepoata lui Haralambie Sbilț, hingherul călău, se constituie ca personaj dintr-un sumum de calități și vicii. Fără să fie o Noră sau o Fedră de sorginte românească, cum susțineau unii critici, Tofana dobândește prin interpretarea DORINEI DARIE o tulburătoare aură tragică. Actrița știe să-și conducă personajul de la naivitate la violență, de la meschinărie la generozitate, de la aspirație spre fericire la culpa tragică din final. Doar Sbilț are, ca personaj, anvergura tragică a Tofanei. Cu toată demonia și cinismul său, Sbilț rămâne un rudiment dostoievskian. Un rol dificil pe care actorul CĂLIN STANCIU l-a întruchipat cu strălucire. Așteptam de multă vreme un rol pentru CĂLIN STANCIU care să-i evidențieze disponibilitățile de creație și, iată, că în interpretarea sa dezinvoltă și profund dramatică, Sbilț este un ratat, un cinic care continuă să aspire spre puritate.

COSTIN GĂVAZĂ, un actor de vocație, cu o sensibilitate specială și cu un firesc destul de rarisim pe scenă, a fost consiliat de regizor într-o direcție puțin credibilă. Rudy, ca personaj, în demersul regizoral, nu mai este cel din textul lui Sorbul, el apărând mai degrabă caricaturizat, acoperit de un ridicol ostentativ.

În interpretarea lui BOGDAN COSTEA, Castriș cel cu „mușchii agățați pe schelet" ne duce cu gândul la Crăcănel și Pampon din „D-ale carnavalului" de I. L. Caragiale.

OLTEA ACIOCÂRLĂNOAIEI BLAGA nu beneficiază de o partitură generoasă. Strădaniile-i sunt evidente de a da substanță Crinei dar impresia este de evidentă platitudine.

În concluzie, un spectacol ce trebuie văzut în ciuda unor supărătoare carențe regizorale. Un spectacol Mihail Sorbul, cu o scenografie inspirată semnată de DORU PĂCURAR. Și, mai ales, un spectacol ce învederează două interpretări artistice de excepție datorate DORINEI DARIE PETER și lui CĂLIN STANCIU. O mențiune specială și pentru **Caietul program** elaborat de MIHAI POPOVICI, noul secretar literar al Teatrului arădean.

LIZICA MIHUȚ
Foto: **ONORIU FELEA**

Sfidarea Guvernului nu are limite:

„UN GUNOIER ARE SALARIU MAI MARE DECÂT UN PROFESOR!"

După cum v-am informat în numerele trecute ale ziarului nostru „Greva de avertisment", a cadrelor didactice din învățământul preuniversitar, s-a amânat cu două zile.

În timp ce la Guvernul României se derulau negocierile între instituția sus amintită și sindicatele din învățământ, noi am făcut un raid prin liceele arădene pentru a vedea care este poziția dascălilor în „pragul" grevei.

„Guvernanții primesc salariu lunar cât au profesorii într-un an!"

Primii care au fost interpelați de către noi au fost liderii celor două sindicate din învățământul preuniversitar arădean. Liderul Sindicatului Liber din Învățământul arădean, **Marius Göndor** ne spunea: **„După cele declarate de către Mircea Ciumara, dacă își va menține poziția, se pare că negocierile vor eșua. Disprețul afișat și declarațiile lui Ciumara au jignit cadrele didactice. Eu personal nu am auzit declarațiile, dar colegii mei au fost idignați".** La Sindicatul Democratic din Învățământ - filiala Arad, l-am găsit pe liderul acestuia Ștefan Balița. Iată ce ne-a declarat dânsul: **„Guvernanții primesc într-o lună cât primește un profesor într-un an. În cel mai bun caz... Așteptăm derularea negocierilor și în funcție de acestea vom hotărî dacă facem sau nu grevă."**

„Tinerii debutanți în învățământ nu pot nici să trăiască!"

La Liceul Teoretic „Vasile Goldiș" am stat de vorbă cu doamna director adjunct **Doina Cheta** care se arăta circumspectă față de rezultatele unei eventuale greve în învățământul preuniversitar. **„Sigur că nici eu nu sunt mulțumită de nivelul actual de salarizare dar am mai trăit experiența unei astfel de greve, fără efecte favorabile. Până la urmă orele au fost recuperate, dar profesorii au rămas cu orele „tăiate" și neplătite. Declanșarea unei greve nu ar fi un avantaj nici pentru elevi și nici pentru profesori."** La Liceul Pedagogic „Dimitrie Țichindeal" am discutat cu dna profesor de franceză **Florica Suciu**. Dânsa a fost tranșantă: **„Nemulțumirea e generală. Eu am o vechime de 25 ani și trăiesc oarecum la limita subzistenței. Dar un tânăr debutant nu poate nici măcar să trăiască, darmite să-și plătească cheltuielile sau să pună un ban deoparte. Mai rămâne și problema personalului auxiliar care are salarii sub orice critică."**

Directorul Liceului de Artă „Sabin Drăgoi", **Radu Duțu** a reușit însă „să pună degetul pe rană": **„Date concrete de la Comisia Națională de Statistică relevă faptul că dacă un gunoier are un salariu de peste 900.000 de lei, un profesor debutant are doar 700.000-800.000 lei. Așa spune totul."**

„În viitor va scădea valoarea cadrelor didactice!"

La Liceul de Ape, Construcții și Protecția Mediului am întâlnit-o pe d-na **Marieta Boroș** care s-a ferit să dea declarații preferând să menționeze doar că, dacă nu ar avea un soț care să aibă un salariu mai bun nu s-ar descurca. D-na **Maria Luta** a fost însă mai în măsură să ne ofere o opinie coerentă: **„La 20 de ani vechime și gradul I didactic nu aș putea spune că 1.300.000 de lei e un salariu suficient. Activitatea didactică nu se rezumă doar la: intri și ieși din clasă, facem și activități extrașcolare. Sunt colegi tineri cu salarii de 600-700 mii de lei. Acestea nu sunt deloc atractive și în viitor va ajunge în învățământ doar cine nu va găsi ceva mai bun (n.r. - cu mici excepții). Astfel va scădea calitatea cadrelor didactice și atunci vă întreb: cum vom face reforma?"**

OLIMPIU BULZAN

„SPĂRGĂTORUL DE NUCI"
la Teatrul de Marionete

Anul 2000 a debutat la Teatrul de Marionete Arad cu o premieră - **Spărgătorul de nuci**.

În dimineața zilei de 9 ianuarie, sala teatrului s-a umplut de glasurile copiilor nerăbdători să vadă spectacolul. Și nu a fost un spectacol oarecare. Povestea nu este alta decât nuvela fantastică cu același nume de E.T.A. Hoffman, iar muzica o constituie libretul baletului de P.I. Ceaikovski și M. Petitpas. Scenariul este realizat de Cristina și Cristian Pepino, iar regia este semnată de Cristian Pepino. Dar să vedem, în cele ce urmează, ce spun despre spectacol...

DIRECTORUL TEATRULUI, DAN ANTOCI

La apusul unui secol și mileniu, arta animației s-a dezvoltat la fel de mult ca întreaga cunoaștere umană. Este un moment la care artiștii trebuie să reflecte - ce merită să fie păstrat, înregistrat, ce merită să facă parte din marele muzeu. Eu am credința că vom păși în mileniul următor cu basmele lui Ispirescu, cu piesele lui Shakespeare, cu poeziile lui Eminescu, cu muzica lui Brahms, Mozart, Beethoven. Ce aduce nou acest spectacol? Este fantastica nuvelă a lui E.T.A. Hoffman, muzica lui Ceaikovski și nu în ultimul rând, viziunea modernă a scenografei Cristina Pepino și a regizorului Cristian Pepino. În ultimii cinci ani, familia Teatrului de Marionete a devenit o echipă, în care experiența mai vechilor - Carmen Mărginean, Adela Moldovan, Julieta Corbu-Ciobanu, s-a dăruit cu generozitate colegilor mai tineri. Sunt convins că Teatrul de Marionete din Arad și-a câștigat un loc în marea familie a animației românești.

REGIZORUL SPECTACOLULUI, CRISTIAN PEPINO

E.T.A.Hoffman este un autor care îmi place foarte mult și ale cărui texte le-am mai montat înainte, la radio. Există la Hoffman un anume dramatism al poveștii. La asta se adaugă muzica lui Ceaikovski, care îți dă idei de spectacol, rezultând într-o fascinantă combinație între balet și dramă. De ce a apărut acest spectacol tocmai acum, la începutul lui 2000? Nu știu, în orice caz, eu nu am nimic în comun cu febra milenaristă de acum. Această dată este, până la urmă, o convenție, speculată cu o mare doză de mercantilism. Se poate vorbi la Hoffman de ideea de „lume nouă" - o lume în care diferențele naționale, de religie să nu mai genereze conflicte, ci să conducă la o imagine idilică a unei lumi mai bune. Într-un fel, **Spărgătorul de nuci** ar putea fi interpretat ca un mesaj de pace.

ȘI COPIII...

Alin: Mie mi-a plăcut când se învârteau păpușile alea trei.

Cipi: A fost frumos, cu muzică. Eu vin tot timpul la Marionete.

Diana Bianca: Mi-a plăcut că era și cu păpuși, și cu oameni. E bine să se vadă și oamenii, că ei mișcă păpușile, și eu vreau să văd cum fac.

Cosmin: Păpușa aia mare și verde era foarte ciudată. Mie de ea mi-a plăcut.

Iată, așadar, un spectacol care are toate recomandările. Părinților și dascălilor nu le rămâne decât să le ofere o bucurie copiilor, atât de acaparați azi de televiziune și de jocurile pe computer, încât s-ar putea să uite farmecul basmelor și al păpușilor vii.

CĂTĂLINA LATU

GEORGIANA TEOHARI A CÂNTAT LA CENTRUL CULTURAL ROMÂN DIN NEW YORK

Georgiana Teohari este studentă în anul II la Facultatea de Muzică din Timișoara, la clasa lect. univ. Sorin Dogariu. Ea este cunoscută cercurilor muzicale prin cele peste zece premii de interpretare pianistică obținute și prin aparițiile sale pe scenele de concert.

Recent, Georgiana s-a întors de la New York, unde a cântat la Centrul Cultural Român. La aniversarea a zece ani de la Revoluția din decembrie 89, Ministerul Culturii, Inspectoratul pentru cultură al județului Timiș și Centrul Cultural Român din New York au organizat ample manifestări incluzând conferințe, spectacole muzicale, vernisaje cu participarea unor tineri artiști români.

– Ce impresie ți-a făcut orașul ? Unde este situat Centrul Cultural Român ?

– Orașul este colosal! Numai aeroportul era cât tot Aradul. Manhattanul este centrul New York—ului, suprapopulat, zilnic,cu cinci milioane de oameni care lucrează acolo. Cu toată aglomerația există o ordine perfectă. Chiar structura străzilor este extraordinar de bine gândită. Centrul Cultural Român este chiar în inima Manhattanului, într-o clădire de 17 etaje, alături de

ambasadele României și Moldovei. El dispune de săli de conferințe, de concerte, de expoziții, director fiind criticul de artă timișorean Coriolan Babeți.

– Ai evoluat în două momente muzicale. Ce poți să ne spui despre acestea ?

– Noi am avut două recitaluri. Primul a fost de muzică instrumentală, când am cântat alături de un pianist de excepție al liceului de muzică „Ion Vidu" din Timișoara (clasa Felicia Stancovici) și anume Laurian Tudose. Recitalul a fost structurat pe o succesiune de stiluri și genuri muzicale, pornind de la preclasicism - Sonata în la major de Scarlatti, până la Prokofiev, Sarcasme, trecând prin Liszt, Balada a II-a și Debussy, Preludiu din Suita pour le piano. Succesul a fost pe măsura așteptărilor. Cei de acolo au fost încântați de prestația noastră. Înainte de fiecare concert se susținea o conferință, subliniindu-se mereu ideea că revoluția a fost începută de tineri. De fapt, numele întregului proiect la care am participat era: „O revoluție tânără pentru o Timișoară tânără".

– Și al doilea recital?

– A fost o seară de muzică românească. S-au interpretat lucrări instrumentale și vocal-instrumentale de Enescu, Brediceanu, Sabin Drăgoi și de la jumătatea programului s-a continuat cu colinde. Soliștii sunt studenți de la canto, ai doamnei conf. univ. Ana Stan Slusar, Ioan Moțiu, anul V, tenor și Mia Ioana Iuga, anul III, soprană. Evoluția noastră și în acest al doilea concert a fost extraordinară. În public am remarcat pe compozitorul Horia Moculescu și binecunoscutului interpret de muzică folk, Stefan Hrușcă, foarte încântat de colindele românești prezentate în genul muzicii clasice. Diferența de fus orar s-a simțit. Concertele erau la ora 20 la New York, la noi era ora trei noaptea. Chiar la ora aceea n-am cântat încă niciodată. Am avut public numeros din diaspora românească. Ne-au felicitat la fiecare apariție pe scenă.

– Știu că pentru tine personal acest voiaj a mai însemnat ceva. Ce anume ?

– M-am întâlnit cu vechea mea prietenă pe care n-o văzusem de cinci ani. Întâlnirea a fost deosebit de emoționantă. Ea se stabilise în statul New Jersey, iar în ultimele două zile ale sejurului nostru acolo, am avut deosebita plăcere de a sta la ea. Cu această ocazie am văzut și diferența dintre state. După concertul de muzică românească m-am întâlnit cu altă prietenă arădeancă, Adela Păcurar, făcuse și pian, care m-a luat cu mașina și mi-a arătat New York-ul.

Din nou acasă, Georgiana și-a reluat cursurile, lucrează la repertoriu, pregătește un recital cu integrala studiilor de Liszt după Paganini și așteaptă să i se comunice data când va cânta, acompaniată de orchestra Filarmonicii de Stat din Arad, Concertul nr. 5 pentru pian „Imperialul" de Beethoven.

DANA TODOR

FECUNDAREA ARTIFICIALĂ

O PERFORMANȚĂ PENTRU TIMIȘORENI ȘI O PERSPECTIVĂ PENTRU ARĂDENI

Miercuri,12 ianuarie a. c., Universitatea de Vest „Vasile Goldiș" a organizat în sala de curs a Spitalului Județean o masă rotundă cu temele: „Fertilizarea in vitro" și „Transplantul de embrion uman", avându-i ca moderatori pe **dl. prof. univ. dr. Francisc Schneider** și **dl. prof. univ. dr. Aurel Ardelean**. Invitați de onoare la această dezbatere au fost domnii: prof. dr. Iacob Checiu (Universitatea de Vest Timișoara), prof. dr. I. Ioiart, prof. dr. Constantin Crăciun, dr. Ioan Stoenescu și dr. Ion Gaboraș.

SCURT ISTORIC

Fecundarea artificială a preocupat de mult timp oamenii de știință. Încercările s-au făcut pe animalele de laborator - șobolani, cobai, iepuri - și, în ultimul timp, pe oul uman. Uneori s-au folosit ouă gata fecundate, alteori s-a recurs la fecundarea artificială cu ajutorul unor ovule (celule sexuale feminine) și spermatozoizi (celule sexuale masculine) recoltate direct. În acest ultim caz a fost nevoie să se rezolve problema mediului de fecundare.

Profesorul dr. Petrucci de la Universitatea din Bologna (Italia) a reușit împreună cu echipa sa, în urmă cu aproape 37 de ani, să țină în viață, timp de 20 de zile, un ou uman produs artificial. La timpul respectiv, Biserica catolică l-a stigmatizat, însă profesorul nu s-a lăsat intimidat și după alți ani de experiențe a reușit prima performanță de implantare a oului fecundat într-un uter de femeie. Așa s-a născut fetița Gina din Verona. Au urmat încercări cu reușite în Franța, Anglia, Australia, SUA.

Poate vă mai amintiți cazul americancei Arlette Schweitzer, în vârstă de 45 de ani, care a născut în locul fiicei sale Cristina, care nu putea avea copii din cauza unei malformații congenitale. Ei i s-a implantat artificial „sămânța" ginerelui său, fiind astfel mamă și bunică pentru copilul născut.

În România, prima fecundare in vitro a avut loc în anul 1995, la Timișoara, la Centrul de Combatere a sterilității și infertilității. Dl. prof. Iacob Checiu este chiar embriologul care a făcut parte din echipa timișoreană ce a realizat cu succes prima fecundare artificială.

Profesorul Checiu a subliniat că în cei cinci ani de zile de activitate, rata de succes a fost de 19,5%. În clinicile din Vest, rata este ceva mai mare (30%),

însă aici sunt „admise" doar cuplurile sub 35 de ani. Până la ora actuală, echipa timișoreană a „mosit" 106 copii, în prezent având sub supraveghere sarcini în diferite stadii de evoluție.

Au fost și trei sarcini triple, două dintre ele cu trei fetițe, iar a treia cu trei băieți, dar și 12 sarcini duble. Toți copiii se dezvoltă bine, fiind sub supravegherea medicilor pediatri.

CARE ESTE FRECVENȚA CUPLURILOR STERILE?

Dl. prof. dr. **Ioan Ioiart** a prezentat principalele cauze ale sterilității masculine, precizând că cel puțin 20% dintre cupluri sunt sterile, conform statisticilor, iar 50% din „responsabilitate" revine bărbatului. Dl. prof. **Ioan Stoenescu** a vorbit despre cauzele sterilității feminine, subliniind că, în Arad, de multă vreme există un centru de combatere a acestui tip de sterilitate.

CINE POATE APELA LA FECUNDAREA ARTIFICIALĂ?

La această metodă terapeutică poate apela orice cuplu steril, care nu a obținut rezultate în urma tratamentelor clasice.

Cuplul respectiv va fi văzut de medicul din echipă, care va stabili patologia și va explica procedura împreună cu toate riscurile pe care ea le comportă.

CUM SE REALIZEAZĂ FECUNDAREA IN VITRO?

Iată, pe scurt, etapele pentru realizarea fecundării in vitro:

- stimularea ovariană
- recoltarea ovocitelor
- prelucrarea spermei și inseminarea
- embriotransferul

Tehnica propriu-zisă începe din ziua a 7-a de stimulare ovariană. Se face un control ecografic, pentru ca în ziua a XIII-a sau a XIV-a să se facă puncția transvaginală pentru recoltarea ovocitelor.

După recoltare, ovocitul se transferă într-un mediu de cultură special, după care plăcile de cultură se depun într-un incubator cu CO_2.

Sperma trebuie recoltată la maximum două ore după puncție. Se determină numărul de spermatozoizi, la 30 de minute după lichefierea spermei. Numărul optim este între 50.000-100.000 spermatozoizi mobili/ml. Capacitatea fecundantă cea mai bună o au spermatozoizii cu mișcări rapide și bine orientate.

După ce s-a recoltat sperma „bună" urmează prelucrarea ei prin metode speciale și apoi inseminarea. La 16-18 ore după inseminare are loc controlul fecundației. Suntem siguri că aceasta a avut loc dacă se evidențiază cei doi pronuclei. Urmează transferul ovocitelor fecundate în mediul de cultură. Dacă este posibil, se lasă embrionul în mediul de cultură până va ajunge în stadiul de blastocist incipient, care va fi implantat în fundul uterului cu ajutorul unui cateter.

CARE ESTE COSTUL ACESTEI METODE?

Este important de știut că întreaga aparatură de care beneficiază echipa timișoreană este asigurată de Crucea Roșie Germană, statul român neavând nici o contribuție materială.

Cheltuielile pentru mediile de cultură, pipete, eprubete etc. sunt suportate de cuplul care urmează tratamentul. Embriotransferul costă în jur de 300 DM, iar inseminarea, 100 DM.

Din păcate, timișorenii nu beneficiază de o instalație de crioconservare al cărei cost este prea ridicat, întreținerea fiind chiar mai scumpă.

LEGISLAȚIA DIN ROMÂNIA - TOTAL DEFICITARĂ

Dl. prof. univ. dr. **Aurel Ardelean** a precizat că această metodă terapeutică, încă de la început, a ridicat o serie de aspecte deontologice, acceptate tacit.

Universitatea de Vest „Vasile Goldiș" a întocmit un proiect cu privire la această temă, ce va fi supus atenției Ministerului Sănătății.

Biserica Ortodoxă încă nu și-a definitivat poziția asupra acestui subiect, iar legislația din România, la acest capitol, este total deficitară.

În SUA există 110 clinici de fertilizare ce se organizează autonom, în Marea Britanie - 31 de clinici, iar în Germania - 98 de clinici, aici Casele de Asigurări de Sănătate suportând o bună parte din cheltuieli.

Specialiștii români speră în crearea unui cadru legislativ și în țara noastră, astfel încât să existe fondurile necesare pentru pregătirea de specialiști și pentru înființarea clinicilor de fertilizare în cât mai multe centre universitare.

Dacă pentru timișoreni fertilizarea in vitro este o certitudine, pentru arădeni este o metodă terapeutică de perspectivă, un vis ce, cu siguranță, se va împlini și în orașul nostru, în mileniul III, după cum afirma dl. prof. univ. dr. **Francisc Schneider**. Sperăm că această dezbatere interesantă a reprezentat un prim pas în realizarea visului de care vorbeam.

DIAGNOSTICAREA PRECOCE A ADENOMULUI DE PROSTATĂ

Prin amabilitatea d-lui prof. dr. Ioan Ioiart, vă prezentăm, din nou, informații extrem de importante legate de diagnosticarea precoce și tratamentul unei boli frecvent întâlnite la bărbații de peste 50 de ani - adenomul de prostată.

CE ESTE PROSTATA?

Prostata este o glandă sexuală accesorie care face parte din aparatul genital masculin. Ea este situată anterior rectului, sub vezica urinară și înconjoară uretra. Are forma unei castane turtite, cu vârful în jos, având dimensiunile de 4 x 3 x 2,5 cm și cântărind aproximativ 20 g. Glanda are trei zone distincte: periferică (75% din volum) centrală (20% din volum) și de tranziție (5% din volum). Zona tranzițională este sediul dezvoltării adenomului de prostată, iar celelalte zone sunt responsabile pentru dezvoltarea cancerului de prostată și a prostatitelor.

CE ESTE ADENOMUL DE PROSTATĂ?

Adenomul de prostată, denumit și hipertrofie benignă de prostată (HBP) constă în mărirea de volum a zonei de tranziție (periuretrală) a glandei, prin înmulțirea celulelor din această zonă.

Începând din decada a patra de viață, în zona periuretrală a prostatei apar micronoduli care cresc odată cu înaintarea în vârstă, astfel încât greutatea medie a prostatei ajunge la 35-40 g, în jurul vârstei de 80 de ani.

La început nu apare suferință clinică însă, cu trecerea anilor, prostata mărită în volum comprimă uretra prostatică, apărând simptome care diferă de la un bolnav la altul, în funcție de stadiul bolii: dificultatea de a începe urinarea, scăderea forței jetului urinar și reducerea calibrului acestuia, senzația de evacuare incompletă a vezicii urinare. În stadiile avansate (după instalarea reziduului vezical) apar și alte semne: urinări dese, pierderea de urină involuntară, când reziduul vezical depășește capacitatea fiziologică a vezicii urinare. În aceste condiții, se produce distenția aparatului urinar superior cu instalarea uremiei (grețuri, vărsături, lipsa poftei de mâncare, sete, poliurie etc.). Complicația cea mai spectaculoasă este retenția acută de urină, care apare ca un „trăznet" în plină sănătate aparentă, la 20% dintre bolnavi, de obicei în cursul nopții, fiind indusă de enervare, stres, consum de alcool, ședere pe un obiect rece etc.

Bărbații (fiindcă despre ei este vorba) trebuie să știe că nu este normal trezitul în timpul nopții pentru a urina. Simptomele descrise nu trebuie considerate naturale, ca o consecință a îmbătrânirii și nici nu trebuie să existe vreo stânjeneală în a le comunica medicului de familie.

Această boală, depistată în fază inițială, poate fi tratată cu mult succes. Important este ca fiecare persoană să se prezinte periodic la medicul de familie pentru un control.

CAUZELE ADENOMULUI DE PROSTATĂ

Etiologia adenomului de prostată nu este complet lămurită. Ceea ce se cunoaște cu certitudine este legătura cu înaintarea în vârstă și cu rolul testosteronului.

S-a constatat că adenomul de prostată nu se dezvoltă la bărbații castrați sau la cei care prezintă hipogonadism (o insuficientă dezvoltare funcțională a testiculelor). Studiul epidemiologic efectuat în Japonia a arătat că adenomul de prostată este mai frecvent întâlnit la bărbații care nu consumă vegetale, care consumă mult lapte și multă carne. Anumite vegetale (soia, semințe de dovleac, mazăre, orez, fasole), plante medicinale (ghimpe, pufulița cu flori mici, captalan, urzică moartă albă etc.) conțin phyto-estrogeni cu efect protector împotriva înmulțirii celulelor prostatei.

Adenomul de prostată se asociază cel mai frecvent cu bolile datorate unei alimentații incorecte (hipercalorice, hiperproteice); hipertensiunea arterială, bolile cardiovasculare, guta, dar și cu diabetul zaharat, datorită insulinei administrate prin injecții, care stimulează activitatea hormonilor androgeni.

TESTE PENTRU DIAGNOSTICAREA ADENOMULUI DE PROSTATĂ

1. Teste obligatorii: ● anamneză detaliată ● scor simptomatologic - PPSS ● indice de calitate a vieții ● tușeu rectal, ecografie abdominală ● examen sumar de urină ● creatinină serică ● calendar micțional pe minimum o săptămână ● uroflowmetrie Q (câți ml de urină pe secundă se urinează).

2. Investigații opționale ● PSA (antigen specific secretat de prostată), care se determină prin analiza sângelui ● urografie ● studii urodinamice.

Diagnosticul adenomului de prostată ar trebui practicat urmând acest protocol în toate serviciile medicale. În scop medical și medico-legal, anamneza trebuie să cuprindă date clare asurpa vieții sexuale a bolnavului, înainte de inițierea unui tratament.

Pentru depistarea precoce a adenomului de prostată se recomandă triada: tușeu rectal, ecografie abdominală și efectuarea P. S. A.-ului, care are valori normale cuprinse între 0 și 4 nanograme pe mililitrul de sânge, fiind un marker foarte important pentru depistarea din timp (chiar în stadiul biochimic) a cancerului de prostată. La o creștere a P. S. A.-ului între 4 și 10 nanograme/ml există 20% șanse de cancer de prostată, iar la o valoare de peste 10 nanograme/ml există peste 50% șanse de cancer de prostată. De asemenea, o creștere a P. S. A.-ului, de la un an la altul, cu peste 0,75 nanograme/ml, ne obligă să recomandăm o biopsie prostatică.

Trebuie știut că adenomul de prostată nu se cancerizează niciodată, dar poate coexista cu un cancer de prostată. P. S. A.-ul poate ajuta la diagnosticarea cancerului de prostată cu 8-10 ani înainte ca medicul să perceapă vreo modificare la tușeul rectal sau la ecografia abdominală.

O determinare a P. S.A.-ului este destul de scumpă și ar fi foarte util ca, pe viitor, C. A. S. S. să găsească o formulă de a susține financiar pacienții care trebuie să facă această analiză.

După cum afirma dl. conf. dr. I. Ioiart, este mult mai ieftin să previi și să tratezi ambulator adenomul de prostată decât să-l lași să ajungă în faza de intervenție chirurgicală, care este cu mult, mult mai scumpă.

TRATAMENTUL ADENOMULUI DE PROSTATĂ

Obiectivul de viitor este ca medicul de familie să stabilească diagnosticul inițial, conduita terapeutică, să urmărească evoluția bolnavului, să prescrie medicația și să trimită la urolog doar cazurile cu indicație chirurgicală.

Colaborarea urologului cu medicul de familie este principala metodă de îmbunătățire a activității legate de tratamentul adenomului de prostată.

Preparatele farmacologice utilizate în tratamentul acestei boli sunt blocanții alfa adrenergici selectivi (DOXAZOSIN) sau supraselectivi (TAMSULOSIN), care se recomandă atunci când volumul prostatei este sub 40 cmc și inhibitorii enzimei 5 Alfa - reductaza (PROSCAR sau FINASTERID), ce se recomandă la bolnavii cu volumul prostatei peste 40 cmc. PROSCAR este singurul medicament ce poate reduce volumul prostatei. Se administrează o tabletă de 5 mg pe zi, timp de cel puțin 6 luni, sub o continuă supraveghere din partea medicului de familie.

Există și mijloace terapeutice minim invazive: termoterapia, ultrasunetele, laserul etc., însă presupun echipament costisitor și nu pot fi luate în considerare în momentul actual.

Intervenția chirurgicală clasică sau endoscopică se recomandă în caz de: retenție de urină repetată, reziduu vezical mai mare de 300 ml și în complicații ale adenomului de prostată (infecții urinare, litiază vezicală, dilatarea rinichiului, diverticuli vezicali, hematurie).

Bolnavii cu adenom de prostată trebuie să evite: condimentele iuți, alcoolul, excesul de lapte și carne, prăjelile, expunerea la frig, umezeală, poziția șezândă prelungită. Trebuie să consume ceaiuri preparate din plante medicinale care au efect decongestionant, care reduc colesterolul din sânge și care au acțiune modulantă hormonală (le-am amintit la început).

Important este să nu se ajungă în stadiul de intervenție chirurgicală care poate fi urmată de complicații și chiar de mortalitate (1%). Dragi cititori, acest lucru este posibil numai dacă vă prezentați la medicul de familie, pentru controlul medical periodic (o dată pe an) pentru: tușeu rectal, ecografie abdominală, P. S. A. sanguin.

Pagină realizată de
dr. MARIA FILIMON

ÎN ATENȚIA BĂRBAȚILOR!

Dl. prof. dr. Ioan Ioiart efectuează consultații urologice gratuite, în zilele de 22.01. a. c. și 29.01. a. c., între orele 9,00-13,00, la cabinetul de pe str. Traian Moșoiu nr. 11 (Podgoria). Programări se fac la telefon 057/255255, între orele 9,00-18,00.

Realizatorii revistelor școlare ne mărturisesc:

„ESTE O MUNCĂ PE CARE O FACEM CU PLĂCERE”

• Masă rotundă la ziarul „Adevărul”

În existența fiecăruia dintre noi, adolescența este o perioadă aparte. Se făuresc cele mai multe vise, se structurează planurile de viitor, cu un elan căruia mulți dintre cei care au trecut de această perioadă, îi duc dorul. O perioadă în care energia debordantă a acestei vârste trebuie consumată. Mulți dintre adolescenți își găsesc preocupări dintre cele mai diverse, lăsându-se antrenați în domenii care, de cele mai multe ori, sunt laterale școlii.

Despre aceștia veți putea citi în rândurile de mai jos. Sunt elevi și studenți care pe lângă ore, teme de casă, cursuri sau sesiuni, își găsesc timp pentru a activa în cadrul unor redacții care editează reviste școlare și studențești.

Lyceum - o revistă cu vechime

De câțiva ani încoace, Liceul „Vasile Goldiș” se poate mândri cu „Lyceum” - o revistă concepută și scrisă de elevi, pentru a fi citită de colegii lor.

Ajunsă deja la numărul 16, revista „Lyceum” are 20 de pagini, cu un conținut extrem de divers. Tinerii reporteri tratează în articolele lor teme care se mulează perfect pe preocupările colegilor lor. De la modă la... Internet, de la istorie la muzică sau sport, tinerii ziariști abordează teme diversificate, îmbunătățindu-și prestația odată cu fiecare număr.

Doi dintre cei care formează colectivul redacțional al acestei reviste au acceptat invitația noastră și au venit la redacția ziarului „Adevărul”, unde am purtat un interesant dialog.

Este vorba de Cristina Kiș și Cristian Videscu. Acesta din urmă este oarecum un veteran al revistei la care scrie. Dar să-l lăsăm pe el să ne povestească: „Prima revistă la care am scris a fost una gimnazială. Nu era foarte interesant, fiind subiecte impuse. Mai târziu, în clasa a IX-a, am propus dirigintei să elaborăm o revistă. S-au strâns bani de la sponsori și astfel a apărut primul număr, cu un tiraj de 250 de exemplare. În prezent, tirajul revistei s-a ridicat la 500 de exemplare, îmbunătățindu-și semnificativ conținutul.”

Cristina Kiș

Cristina Kiș se ocupă în special de imagine, ea fiind fotoreportera revistei. „Îmi place fotografia și lucrul în echipă. Încercăm să facem ceva pentru a-i susține pe colegii noștri în relația cu profesorii. De fapt, acesta consider că este și cel mai mare neajuns al revistei. Conținutul ei trebuie să placă profesorilor, care constituie, de altfel, și elementul de cenzură.”

Cristian Videscu

Deși entuziaști în munca lor, cei doi nu sunt siguri că își vor continua activitatea jurnalistică după terminarea liceului. Iată ce ne spune Cristian Videscu în această privință: „Nu știu dacă voi continua să scriu. Încă nu m-am hotărât. Eu sunt o fire comodă. Visul meu este să mă trezesc la 10 și să citesc ziarul la cafea.”

„ASPECTE” la început de drum

Revista studențească „ASPECTE” este redactată sub directa îndrumare a Ligii studenților din Universitatea „Aurel Vlaicu” (L. S. U. A. V.). „Aspecte” este o revistă care reunește sub acest titlu o mare parte din cei care au colaborat la realizarea altor reviste din cadrul Universității de Stat arădene. „Toate aceste reviste (**Teologia, Revista Tricotată, Campus, Start**) erau împărțite pe profile sau facultăți din U. A.V.

Acum, așa cum spunea chiar rectorul Universității, prof. univ. dr. Gheorghe Păcurariu: „actuala revistă se vrea mai cuprinzătoare în exprimare și mai aproape de întreaga comunitate.”

Stana Delia

Primul număr a apărut la sfârșitul lunii decembrie a anului trecut, fiind finanțat, ca și celelalte două apariții care vor urma, de către D. J. T. S. Arad. „De menționat că proiectul pentru finanțarea revistei a fost câștigat în dauna Ligii studenților din cadrul Universității „Vasile Goldiș”, a ținut să precizeze președintele L. S. U. A. V. - Alexandru Chereș.

Nadia Bobar

Fără cenzură!

Din partea colectivului de redacție de la revista studențească „Aspecte” au participat la masa rotundă: Delia Stana și Nadia Bobar. Ele ne-au mărturisit că la revista studenților de la „Vlaicu” nu există nici un fel de cenzură. Am constatat cu ochii noștri acest lucru: chiar dacă materialele prezentate se încadrează în limita bunului-simț există și două articole în care sunt „taxate” autoritățile locale și Senatul Universității „Aurel Vlaicu” (pentru întârzierea plății burselor). Cei care au realizat revista au dorit să-i mulțumească în primul rând domnului Ionel Barbu (cadru didactic în cadrul U. A. V.) pentru sprijinul acordat.

Avena Gall

Cele două studente prezente la discuția noastră au recunoscut că nu urmează nici un fel de regulă sau manual de specialitate, făcând revista mai mult „după ureche” și simț, cum s-a exprimat chiar Delia.

Ele ne-au mărturisit că nu doresc să continue activitatea în domeniul presei scrise, dar că le-ar plăcea să se întâlnească cu Marius Țucă, Cristian Tudor Popescu (Nadia) sau Andreea Marin și Zina Dumitrescu (Delia).

Chiar dacă sunt la început, cele două tinere fete, alături de colectivul redacțional de la „ASPECTE” merită felicitați pentru această primă apariție. Mai mult, credem că ar trebui încurajați și sprijiniți acești studenți, care reușesc să facă să se vorbească pozitiv despre Universitatea „Aurel Vlaicu”.

La „Economic” echipa se schimbă anual

În fiecare an, sarcina editării și redactării revistei Grupului Școlar Economic-Adminsitrativ cade pe umerii claselor a XI-a. „Juventute” este numele acesteia, iar tirajul este destul de mare pentru o revistă școlară: 1200 de exemplare. Directoarea adjunctă a liceului, doamna Monica Bălțăreț, a considerat că cei mai în măsură să reprezinte „liceul” la această discuție sunt redactorii-șefi adjuncți. Am avut plăcuta surpriză să vedem că „redactorii șefi adjuncți” sunt de fapt două fete: Loredana și Avena. Cea din urmă încearcă să ne convingă că munca la revistă e cât se poate de serioasă: „Avem mai multe rubrici, multe dintre ele sunt fixe și trebuie să apară neapărat. Avem și ședințe (câte una pe săptămână) în care discutăm cu coordonatorul revistei Daniel Bălan. Cele două fete au preferințe diverse în universul revistelor și ziarelor: Bravo, Popcorn, Adevărul - Arad, Ioana etc. Ele ar vrea să se întâlnească pentru luarea unui interviu cu Cristian Tabără sau cu președintele Emil Constantinescu.

Vrei nu vrei, cumperi revista!

Loredana Curta

Coincidența între tirajul revistei „Juventute” și numărul de elevi de la Gr. Șc. Economic-Administrativ (1200) nu este deloc întâmplătoare. Pentru că, indiferent de opțiune, elevii de la „Eco” sunt obligați să cumpere revista. Ce-i drept, la un preț simbolic: 3000 lei.

Cum era de așteptat și la revista „Juventute” funcționează cenzura, de asta ocupându-se Diana Bușenco și Daniel Bălan. În încheiere, cele două tinere au dorit să menționeze că ar dori să schimbe puțin imaginea revistei, să apară în mai multe pagini, să fie în mai multe numere (sunt doar trei pe an) dar toate acestea nu se pot face decât cu ajutorul unor sponsori generoși... Un lucru inedit este că în incinta Grupului Școlar Economic-Administrativ există o cutie poștală în care elevii liceului pun scrisori pentru revistă. Cele serioase primesc și răspunsuri la „poșta redacției”...

Dincolo de aceste aspecte, în spatele fiecărei reviste se află multe ore de muncă susținută și automotivată, fiind vorba totuși de o activitate benevolă. Acești adolescenți ar trebui să constituie un exemplu pentru toți ceilalți colegi ai lor.

OLIMPIU BULZAN
ȘTEFAN TUDOSE
Foto: AL. MARIANUȚ

Tineri care au reușit

„PENTRU A REUȘI TREBUIE SĂ AI TALENT PE CARE SĂ-L VALORIFICI PRIN MUNCĂ”

Surorile Marciana și Emanuela Buta sunt eleve în clasa a VII-a, respectiv în clasa a VIII-a, la Liceul de Artă „Sabin Drăgoi”, din Arad. Emanuela studiază vioara de la cinci ani și jumătate iar Marciana de la șase ani. Provin dintr-o familie cu certe talente muzicale: tata, Mircea Buta, lector universitar la Catedra de muzică a Facultății de Teologie. Mama, Lidia Buta, coristă în Corul Filarmonicii din Arad. La vârsta lor, surorile Buta au certe performanțe în muzică.

– Ați optat pentru muzică pentru că era o tradiție în familie?

– Marciana: A fost decizia părinților. Ei au crezut că asta e cel mai potrivit pentru noi.

– Emanuela: Bunicul cânta la taragot, tata îl acompania la acordeon. Tata și-a dorit tot timpul să asculte prin noi vioara, sunetul corzilor și a crezut că avem mai multe șanse într-o orchestră.

Și profesorul Marius Teohari cu care Marciana și Emanuela studiază acest instrument, a „dat dragostea” pentru vioară elevelor sale.

– Cât studiați pe zi?

– Emanuela: Nu studiem în zilele când călătorim sau suntem bolnave.

– Marciana: Studiul minim este de 1,30-1,45 ore într-o zi. În perioadele de cantonament ajungem chiar și la 4-6 ore zilnic.

– Cât de des călătoriți și unde?

– Emanuela: Am vizitat și am cântat în Franța, Anglia, Norvegia, Germania, Italia.

– Marciana: Majoritatea vacanțelor ni le-am petrecut în străinătate, în țările pe care le-a amintit sora mea și în special în Anglia.

În Anglia, Emanuela și Marciana participă periodic la un curs de muzică de cameră, condus de profesori ai Academiei din Londra. Este un curs intensiv, urmat și de alte două colege de liceu ale surorilor Buta, Demetra Variaș și Cristina Pop.

– Ce succese ați avut până acum?

Emanuela

– Emanuela: Mă simt foarte bine pe scenă. Pot să spun că e a doua mea casă. Mă mândresc cu premiile pe care le-am luat la Olimpiadă și la concursurile din țară: Bistrița - locul II, Oradea, Sighetul Marmației, Deva - locurile II și III, iar anul trecut, la Olimpiada Națională de la Timișoara - locul I.

– Marciana: La Deva și Oradea și Sighetul Marmației - locurile III, Tulcea - mențiune, iar anul trecut, la Olimpiada de la Timișoara - locul I.

– Cum vă privesc colegii voștri?

– Emanuela: Am încercat să fiu de-a lor, să nu existe o superioritate față de ei. Prietenii adevărați nu m-au invidiat niciodată pentru succesul meu.

– Marciana: Mă admiră, mă respectă, pentru că știu că studiez mult și că îmi place ceea ce fac.

– Care este bucuria voastră cea mai mare?

– Emanuela: Cântatul la vioară este una dintre bucuriile cu care îmi hrănesc sufletul. O altă bucurie este biserica. Acolo mi se „administrează” hrana sufletească, acolo am plăcerea de a auzi sunetul. Pentru mine muzica însăși este Dumnezeu.

– Marciana: Bucuriile le găsesc în studiu. Pentru a reuși trebuie să ai talent pe care să-l valorifici prin muncă. Ca și pentru sora mea și pentru mine o altă bucurie este biserica, unde primesc hrana spirituală.

– Ce alte hobby-uri aveți?

Marciana

– Emanuela: Lectura e cel mai mare hobby. Pe lângă lectură, și geografia.

– Marciana: Înot, lectură, computer.

În Anglia, unde Emanuela și Marciana studiază muzica de cameră, au un program bine stabilit. Din dragoste pentru muzică și pentru profesori, surorile renunță uneori la pauze și lucrează peste program. Am aflat că profesorii englezi iau în serios muzica, o predau și o cântă „la un nivel foarte înalt”. În muzica de cameră „ne întrec, în schimb, suntem recunoscuți în lume pentru soliștii pe care-i avem și pentru balanța echilibrată între temperament, sensibilitate și tehnică. Ceea ce la englezi nu se prea îmbină.”

TEODORA MATICA
Foto: ȘT. MATYAȘ

Inedit! CONCURS DE CULTURĂ GENERALĂ

Ziarul **„Adevărul”**, în colaborare cu **Editura Niculescu** vă provoacă la un concurs de cultură generală. Răspunzând la întrebările noastre veți putea intra în posesia premiilor oferite de editura **„Niculescu”**, premii ce constau în pachete cu cărți, ultimele apariții ale editurii sus amintite.

Completați talonul de mai jos, răspundeți corect la întrebare și trimiteți talonul împreună cu răspunsul pe adresa redacției Adevărul, B-dul Revoluției nr. 81, pentru concursul de cultură generală.

Întrebare: Când și cu ce ocazie a fost Mihai Eminescu la Arad?

Răspuns:

Talon

Nume _____ Prenume _____
Adresa _____
Vârsta ___
Profesie _____ Telefon _____

CONCURS

CEL MAI BUN PRIETEN AL TĂU!

Hy-Ration

ÎNTREBARE: Oferiți animalului dvs. mâncare de calitate ?

Cele trei mari premii sunt oferite de **SC Speed Partner Nădlac** (telefon 094-631008 și fax 057/ 473665).

Răspuns: _____
Nume: _____
Prenume: _____
Adresă: _____
Telefon: _____

Eagle Pack

Cel mai bun prieten al tău se va simți bine alături de noi! Trimiteți răspunsurile pe adresa: B-dul Revoluției nr. 81, Adevărul - Tineret, pentru **„Cel mai bun prieten al tău!”**.

Astăzi se împlinesc

ZECE ANI, DE LA CONSTITUIREA PRIMEI ORGANIZAȚII BULGARE DIN ROMÂNIA

Astăzi, 18 ianuarie, se împlinesc zece ani de la constituirea primei organizații bulgare din România. În zona Banatului trăiesc peste 10000 de bulgari. Ei sunt „împărțiți" în șapte filiale printre care și cea din Arad.

Filiala arădeană a avut o bogată activitate, editând ziarul **„Naşa Glas"** (Glasul Nostru) și o largă paletă de activități culturale. Din anul 1994 la TV Arad există o emisiune în limba bulgară realizată de către Petru Rancov, dânsul fiind corespondent și la televiziunea națională din Sofia. În anul 1991 a fost editată prima monografie a bulgarilor din Banat intitulată: Vinga 1741-1991.

Lansarea cărții a coincis cu sărbătorirea a 250 de ani de la stabilirea bulgarilor în Vinga. În încheiere dl. Rancov a ținut să precizeze: **„Chiar dacă avem datoria morală de a păstra tradiția etniei bulgare, noi rămânem loiali statului român"**

OLIMPIU BULZAN

ILUSTRATĂ PE ADRESA PRIMĂRIEI

Până nu de mult am crezut că gunoaiele sunt numai pentru ...decor.Pentru unii, însă, ele reprezintă și hrana cea de toate zilele. Între blocurile de pe Faleza Sud, însă, nu numai boschetarii se hrănesc cu gunoaie, ci și ...caii. Oameni și animale mâncând din aceeași...„farfurie."

A.B.
Foto: AL. MARIANUȚ

ATENȚIE LA NEATENȚIA FARMACIȘTILOR

În mod normal atunci când ne prezentăm la farmacie cu o rețetă suntem siguri că omul aflat în spatele ghișeului știe să citească respectiva bucată de hârtie și să ne încredințeze medicamentele care ne sunt de folos. Nu același lucru s-a petrecut la **Farmacia nr. 72** de pe B-dul Revoluției unde unui cumpărător i s-a dat o cantitate dublă de **Moldamin**. Ne și imaginăm ce se putea întâmpla dacă bolnavul n-ar fi citit în rețetă doza și cantitatea de Moldamin prescrisă, luând astfel toate injecțiile oferite de farmacistă. Adică o cantitate dublă! Asemena accidente nu sunt permise mai ales pentru că ele pot genera urmări nedorite pentru sănătatea celor care cumpără medicamente. Cel mai neplăcut fapt este că farmacista a refuzat să primească înapoi injecțiile pe care le-a dat în plus.

S. G.

SĂ NU-L UITĂM PE IOAN SLAVICI

(18 ianuarie 1848 - 17 august 1925)

Astăzi, 18 ianuarie, se împlinesc 152 de ani de la nașterea clasicului literaturii române Ioan Slavici, nume drag și de rezonanță pentru cultura, literatura și spiritualitatea arădeană.

Ioan Slavici face parte din generația de aur a literaturii române reprezentată de Maiorescu, în critică, Eminescu, în poezie, Creangă, Caragiale și Slavici în proză. Dacă Eminescu și Creangă își încheie activitatea în secolul XIX, Caragiale și Maiorescu la începutul secolului XX, Slavici supraviețuiește tuturor, rămânând activ până în deceniul III al secolului nostru (a murit la 17 august 1925), deceniu în care se reactivează cu o memorialistică excepțională: „Din două lumi" (1920), „Închisorile mele" (1921), „Cel din urmă armaș" (1923), „Amintiri" (despre Eminescu - Creangă - Caragiale - Coșbuc - Maiorescu, 1924) și „Lumea prin care am trecut" (1930, postum).

Trecerea timpului a făcut din Ioan Slavici un scriitor mai mare decât se considera el însuși, chiar dacă pentru moment, în anii bătrâneții sale, a trecut, treptat, într-un plan secund. De fapt, ce puteau să vadă în Slavici, în jurul anilor 1920, tinerii avangardiști, cu care devenise contemporan, când memorialistul textualizează cu totul altceva și la alt mod, decât **nuvelistul** și **romancierul** din gloriosul deceniu IX, din secolul trecut, când textele sale apar odată cu marile poeme eminesciene, cu amintirile și poveștile lui Creangă, cu teatrul lui Caragiale? Dar, ce se întâmplă astăzi cu Ioan Slavici? „Personalitatea lui Slavici este prezentă astăzi în conștiința posteritații - scrie eminescologul și slavicianul Dimitrie Vatamaniuc - ca și creator în literatura română a povestirii sătești, precum și de nuvele și romane care sunt adevărate capodopere ale literaturii române și universale." Adevărul este că Slavici avea o percepție foarte personalizată a structurii canonice a genurilor literare. A scris câteva „povești" care sunt romane fantastice (**„Spaima zmeilor"**), câteva romane, care de fapt rămân nuvele (**„Mara"** apare cu acest subtitlu) și câteva nuvele care au subiect, construcție, dezvoltare narativă și personaje de roman (**„Moara cu noroc"**, **„Pădureanca"**, **„Cel din urmă armaș"**, **„Din păcat în păcat"** - ultimele două au chiar ca subtitlu „roman"). De asemenea, avem datoria morală să amintim că Slavici este și un mare ziarist, cu o publicistică vastă, compatibilă cu a lui Eminescu prin diversitate și problematică, însă aproape necunoscută! Posteritatea din păcate a făcut - și face încă - foarte puțin pentru cunoașterea ei, deși în scriitura non-fiction, textele sale rămân foarte vivace, chiar cu aplomb pamfletar și publicistic. Ioan Slavici, asemenea lui Camil Petrescu, n-a putut scrie decât împotriva cuiva, a ceva, pentru a îndrepta o greșeală - asumându-și chiar riscul de a face alta - sau pentru a nuanța anumite referințe devenite literă de lege, în tradiția noastră culturală. Tot ce a văzut lumina tiparului, pentru Slavici a intrat într-o categorie meta-ficțională, el nu a disociat niciodată cu mare precizie între textualitatea imaginarului, proza confesivă sau obiectivă și publicistica fierbinte, pulverizată în ziarul de toate zilele.

Încheiem această succintă evocare, la 152 de ani de la nașterea scriitorului șirian și arădean, prin a spune să nu uităm: Creangă în Moldova, Caragiale în Muntenia și Slavici în Transilvania, iar între ei se înalță Eminescu - Coloana infinită!

Pentru noi, pentru transilvăneni, Slavici rămâne o paradigmă a prozei ardelene, proză care în pragul mileniului trei se reactualizează prin marile teme slaviciene.

Să-l iubim așadar și să-l omagiem pe Slavici - șirianul și ardeleanul nostru, ori șirianul și arădeanul Transilvaniei!

EMIL ȘIMĂNDAN

Ieri, timp de 30 de minute

TELEFONUL AMBULANȚEI A FOST DERANJAT

Nu toată lumea este înstărită și, deci, nu toți au mașină. Așa că,în cazul în care cineva necesită primul ajutor, se apelează la ambulanță.

Ieri dimineață, însă, timp de aproape o jumătate de oră, unul dintre telefoanele ambulanței a fost neapelabil. Și aceasta din simplul motiv că exista un deranjament pe fir. În concluzie, indiferent cât de mult ar fi dorit cei de la ambulanță să-și facă datoria, pentru o perioadă scurtă de timp, acest lucru nu a fost posibil.

Numai că, boala nu ține cont de telefon. Una dintre persoanele care necesita imediat ajutor a fost o tânără în vârstă de 23 de ani. Aceasta, însărcinată în luna a șaptea, a suferit o hemoragie și timp de aproape jumătate de oră a încercat să ia legătura cu ambulanța. Când, într-un final a reușit, tânăra a fost transportată la spital, unde i s-a făcut transfuzie de sânge.

„ Ieri dimineață, doar această tânără a avut probleme deosebite, din fericire. În rest, doar cazuri obișnuite și foarte multe cazuri de gripă. Pentru că, mulți, în loc să cheme medicul de familie așa cum ar trebui, ne cheamă tot pe noi," aflăm de la serviciul ambulanță.

A. BUGARIU

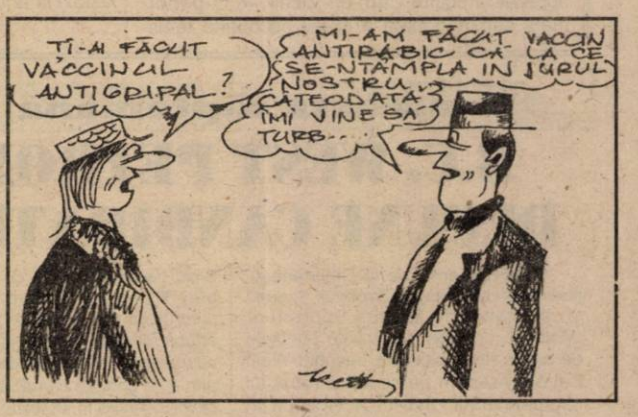

S.C. TEHNODOMUS S.R.L.

Angajează:

• **SECRETARĂ** - vârsta maximă 35 ani, cunoscătoare a limbii engleze și cunoștințe PC
• **INGINER CONSTRUCTOR** (posibil stagiar)
• **MAISTRU CONSTRUCTOR**

Relații la telefon: 276775; 276613.

(487)

S. C. TRANSDARA S.A.

ANGAJEAZĂ:

- MANAGER

CONDIȚII: - studii superioare tehnice sau economice
- vechime în activitate de conducere 5 ani
- cu aptitudini de conducător
- domiciliul în Arad, permis de conducere, telefon

RELAȚII: Sibiu, tel. 069/231012 sau 069/231113 int. 146, Arad 057/256309 sau 057/256308.

(4873588)

S.C. „TEBA" S.A. ARAD

Organizează licitație pentru vânzarea de utilaje textile la fier vechi.

Licitația va avea loc în data de 21.01.2000, orele 9,00, la sediul societății din Arad, str. Patria nr. 14.

Taxa de participare este de 200.000 lei.

Informații suplimentare la tel. 094773810.

ADMINISTRATOR
ing. Cecilia KOVACS

MAXIM COMPUTER

programe informatice pentru contabilitatea și gestiunea firmei

Tel. 094782549

(4873586)

S.C. ZAGROS S.R.L.

Angajează pentru filiala Arad

- Agenți de vânzare pentru divizia Henkel

Cerințe: - domiciliul stabil în Arad
- vârsta maximă de 35 ani
- disponibilitate pentru program prelungit
- experiență în domeniul vânzărilor
- permis de conducere categoria B
- diploma universitară constituie un avantaj

Oferim: - salariu atractiv
- posibilitatea dezvoltării unei cariere pe termen lung.

Persoanele interesate sunt rugate să depună un C.V. la adresa: str. Școlii bl. X 34 sau fax: 057/274707.

CONSILIUL LOCAL ȘEPREUȘ

Organizează în ziua de 08.02.2000, orele 11,00, la sediul Primăriei Com. Șepreuș, licitație deschisă fără preselecție, pentru concesionarea unui teren în suprafață de 675 mp. situat în intravilanul comunei Șepreuș, înscris în C.F. 4208 la nr. top. 407/1/2 pentru amenajarea unei stații de distribuire carburanți.

Informații la Primăria Șepreuș telefon: 057/520487.

Caietul de sarcini poate fi consultat și cumpărat zilnic la sediul Primăriei, pentru suma de 200.000 lei.

Ofertele de licitație se depun la secretariatul Primăriei până în data de 08.02.2000, orele 10,00.

PRIMAR,
PETRAN PETRU

(1287325)

S.C. „DELSIRIM IMPORT EXPORT" S.A.

Angajează pe bază de contract de muncă, în condiții de salarizare deosebite

1) **2 experți contabili** sau **contabili autorizați** cu studii superioare
Acte necesare: ● copie legitimație CECAR
● curriculum vitae
cunoștințele de operare pe calculator sunt obligatorii

2) **6 impiegați mișcare** (auto)
Acte necesare: ● documente care să ateste o vechime de minim 5 ani în domeniu
● curriculum vitae

3) **20 mecanici auto 5 ani vechime**

4) **1 șef atelier reparații auto** (Facultate mecanică)

Informații suplimentare la tel. 057/284125 sau la sediul firmei din Arad, str. Câmpul Liniștii nr. 1A.

(4873571)

ADRIAN VOINEA FACE ISTORIE

Bursa știrilor

☛ Duminică seară, în Primera Division a avut loc o premieră. În formația Valladolid a debutat fotbalistul Shoji Jo. El este primul japonez care evoluează în prima divizie din Spania, iar la meciul de debut, cel cu Numancia, au asistat nu mai puțin de 100 de ziariști japonezi. Fostul jucător al echipei Yokohama Marinos a intrat pe teren în min. 84 și a fost ovaționat de mai multe zeci de turiști japonezi, prezenți special pe stadion. ☛ În sfârșit, Daniel Pancu a revenit printre titularii din echipa italiană de Serie B, Cesena. Atacantul român s-a aflat pe durata tuturor celor 90 de minute din meciul cu lidera la zi a clasamentului, Atalanta Bergamo și a participat la faza golului înscris la Taldo, care a adus pe Cesena în avantaj, însă doar pentru 20 de minute, deoarece Doni a restabilit egalitatea pe tabelă. ☛ Primarul orașului Bacău, dar și președintele de onoare de la F.C.M. Bacău, Dumitru Sechelariu a văzut moartea cu ochii. Aflat la 40 de kilometri de municipiul al cărui șef este, la volanul mașinii sale, Sechelariu a suferit un infarct miocardic. Din fericire, „Seche" a rămas stăpân pe el, iar când a ajuns în oraș a fost internat de urgență la Secția de cardiologie a Spitalului Județean Bacău. „Starea pacientului e bună. Infarctul a fost urmare a stresului, a faptului că este supraponderal și că are părinții cardiaci" - a apreciat medicul Carmen Zichil. ☛ O performată senzanțională a reușit să obțină tenismanul Adrian Voinea. Românul ocupă în prezent locul 25 în clasamentul ATP, poziție ce reprezintă cea mai bună clasare a unui jucător din țara noastră, de la Ilie Năstase până în prezent. În anul 2000, Voinea a disputat două turnee, reușind să ajungă în sferturile de finală, la „Adidas International 2000", de la Sydney, unde a fost întrecut de noul număr 1 mondial, australianul Lleyton Hewitt.

Astfel, Voinea a adunat 10 puncte, care îl clasează pe locul 25 în noul clasament ATP, care nu mai ține cont de rezultatele de anul trecut. ☛ Vasile Ardeleanu, cel cu dubla fractură de tibie și peronen, „semnată" Marius Lăcătuș, se întoarce pe gazon. După aproape un an de inactivitate, fotbalistul formației F.C.M. Bacău va participa - în perioada 26 ianuarie - 13 februarie - la stagiul de pregătire al echipei moldovene, care va avea loc în Italia, la Montecatini. E aproape sigur că Ardeleanu va reveni în lotul băcăuan pentru ultimele 14 etape din sezonul competițional 1999-2000. ☛ Ieri dimineață, atacantul echipei Internazonale Milano, Adrian Mutu a revenit în România, pentru a-și prelungi viza de ședere în Italia, pe o perioadă de 6 luni. Mutu - care a jucat în formația interistă din minutul 37 al partidei de duminică, împotriva echipei Cagliari - a părăsit în aceeași zi România, deoarece antrenorul Lippi îl vrea astăzi la antrenament. No comment!

LEO SFÂRA

Pulsul zilei, la F.C. UTA

HUȚAN ȘI MĂRGINEAN - LA „NAȚIONALA" DE TINERET

● Marin Lupaș a scăpat ca prin minune de internarea în spital

În timp ce lotul pregătit de Lorenzo Rubinacci se pregătește intens în cantonamentul de Italia, în țară, știrile - de tot felul se răspândesc cu repeziciune.

Astfel că - dacă până acum nigerianul Ibrahim nu a ajuns la hotelul „San Carlo" - acesta o va face astăzi, deoarece problemele cu viza au și nigerienii nu numai - de exemplu - românii. Deocamdată nu s-a perfectat nici un meci amical, dar se spune că UTA va întâlni, în luna februarie, o echipă de calibru din Serie A. Să fie, oare, A.C. Milan? Până atunci însă, se încearcă perfectarea unor amicale cu formații din C1 ori C2. În premieră, am aflat că s-ar putea prelungi perioada de cantonament, tocmai pentru a prinde jocul cu valoroasa echipă din II Calcio.

Președintele Lupaș se va deplasa în Italia de-abia la sfârșitul acestei luni, pe 29 sau 30 ianuarie, însă doar dacă va scăpa de mâna

Prin evoluțiile sale excelente de la UTA, Radu Mărginean a impresionat și conducerea tehnică a lotului național de tineret

medicilor, care i-au sugerat că ar avea ulcer la stomac. Aceasta s-a întâmplat chiar ieri după-amiază, și doar o minune a făcut ca președintele UTA-ei să scape de internarea în spital. Oricum, în următoarele zile va face o radiografie, iar dacă ulcerul se confirmă, s-ar putea să spună „adio, Italia!".

În altă ordine de idei, „federalii" din B-dul „Poligrafiei" au sunat pentru a cere acceptul UTA-ei, pentru selecționarea fotbaliștilor Huțan și Mărginean, la lotul național de tineret. Cum răspunsul a fost pozitiv, imediat ce vor reveni în țară, cei doi se vor prezenta la „națională", pentru ca - apoi - să se întoarcă în Peninsulă, cu lotul, la un puternic turneu de tineret, la Viarreggio. Această competiție va avea loc în perioada 22 februarie - 6 martie și e aproape sigur că „sub tricolor" va fi și Claudiu Drăgan, care se va întâlni - astfel - cu vechii săi colegi. Totul depinde de noul antrenor Ion Moldovan, trecut și pe la UTA.

LEO SFÂRA

În această săptămână, învingând sibienii

B.C. WEST PETROM ȘI-AR PUTEA DEPUNE CANDIDATURA LA PODIUM

Cantonamentul de la Călimănești, partida din Ungaria, cu Szedeak Szeged și „amicalul" de la Sala Sporturilor „Victoria", cu Elba, reprezintă punctele de reper ale echipei de baschet West Petrom Arad, în perspectiva returului campionatului Diviziei A ▼ Dacă în perioada cantonamentului de pregătire, baza a fost pusă pe acumulările fizice, în acest moment aspectele tehnico-tactice, și jocul cu mingea sunt în primul plan ▼ Anumite indisponibilități survenite în lot, la Călimănești, au stopat puțin ritmul preparațiilor ▼ Între timp, însă, jucătorii care au acuzat afecțiuni „de sezon" și-au revenit din convalescență, astfel încât meciul de sâmbătă cu CSU Petrom Sibiu poate fi abordat cu efectivul complet ▼ Până atunci, dată fiind concurența de pe posturi, se încearcă să se aducă ultimele retușuri echipei și să se alcătuiască o formulă de start optimă, prin care opoziția campioanei să fie frântă ▼Revenind la întâlnirea cu timișorenii de la Elba, putem face unele remarci pe seama evoluției generale și individuale a petroliștilor ▼ Băieții s-au mișcat mult mai bine în teren în partea a doua, pe care au dominat-o, primele 10-15 minute ale meciului aparținând oaspeților ▼Dintre baschetbaliștii arădenii merită subliniate prestațiile meritorii ale lui „Tito" Muntean (revelația confruntării), Attila Veres, Miljan Marjanovic și Nicola Nicolic* Miercuri este planificat ultimul joc de verificare, în compania aceleiași formații - Elba Timișoara ▼ Partida va avea loc în Sala „Olimpia" din orașul de pe Bega ▼ A fost schimbată, totuși, ora de începere a întâlnirii, aceasta devenind 18,30 ▼ În plus, arădenii se antrenează intens, zilnic fiind programate două ședințe de pregătire la Polivalentă ▼ S-a intrat, deci, de ieri, în săptămâna de grație a baschetului masculin arădean ▼ O victorie în fața sibienilor ar propulsa echipa noastră printre candidatele la podium. Vom reveni cu amănunte suplimentare legate de meciul cu campionii.

ADRIAN HĂRȚĂU

MUTU ARE ȘUVIȚE

Atacantul român al formației Internazionale Milano, Adrian Mutu, a declarat, ieri, pe Aeroportul Internațional Otopeni, că suvițele blonde de păr, pe care și le-a vopsit pe 8 ianuarie, de ziua lui, i-au purtat noroc în Italia.

Referitor la faptul că ar urma să se căsătorească cu o italiancă pentru de deveni cetățean italian, cum a informat presa peninsulară, fotbalistul român a declarat că totul a fost o glumă și a adăugat că nu are de gînd să se însoare. El a precizat că tot ce își dorește în acest moment este să fie sănătos și să prindă un loc de titular la Inter.

Transferat în luna decembrie de la Dinamo la Inter pentru aproximativ 2 milioane de dolari, Mutu a evoluat la noua sa echipă în trei partide, reușind să înscrie un gol în meciul cu AC Milan, contînd pentru sferturile de finală ale Cupei Italiei.

Baschet

ANCA NIȚULESCU A PLECAT ÎN GRECIA

● Bianca Vercan vine din vară, la BC ICIM

Aflată în cantonament la Poiana Brașov echipa Baschet Club ICIM Arad și-a rezolvat și alte probleme administrative. Toate carnetele jucătoarelor campioane au fost vizate) la federație, inclusiv cel al pivotului Anca Nițulescu. Acesta din urmă din precauție, în cazul în care transferul ei în Grecia ar fi căzut.

Numai că zilele trecute, un reprezentant al clubului Asteras Exarhion a sosit în Arad și a achitat contravaloarea împrumutului baschetbalistei Anca Nițulescu, până pe 1 Mai a.c. Astfel, Anca va face tandem cu sora ei mai mare, Laura, la gruparea de prima ligă elenă.

Antrenorul BC ICIM-ului a înaintat conducerii clubului o listă cu posibile nume, care să se potrivească pe postul rămas vacant, prin plecarea Ancăi Nițulescu. Rând pe rând, au căzut variantele: Păscălău (probleme contractuale și de transfer), Chipăruș (condiții financiare exagerate) și Krișcik (a preferat Rapidul, una din rivalele arădencelor în lupta pentru titlu național).

Ieri, din păcate, a căzut și varianta Vescan, de la „U" Cluj. Din câte ne-a informat managerul Stelian Văduva, Bianca și-a exprimat clar dorința de a evolua la echipa arădeană, dar, acest lucru nu poate fi posibil, decât din vară. Toate acestea din cauza problemelor școlare, Bianca Vescan fiind studentă și doar din toamnă se poate transfera la o universitate arădeană.

Așa că, antrenorului Mandache nu-i rămâne decât varianta împingerii apărării și mai în față, pentru a compensa dezavantajele din lupta sub panou, așa cum însăși tehnicianul campioanelor ne spunea zilele trecute în cantonamentul de la Poiana Brașov.

D. SCRIDON

DE LA BAYERN, LA LIVERPOOL

Fundașul german al formației Bayern Munchen, Markus Babbel, a semnat un contract, pentru o perioadă de patru ani, în favoarea clubului englez Liverpool, a informat, ieri magazinul sportiv "Kicker", citat de AFP.

Babbel, în vîrstă de 27 de ani, se va alătura formației engleze, la sfîrșitul sezonului. Jucătorul german, care a fost de 45 de ori selecționat în echipa națională, ar putea primi un salariu anual de aproximativ 2 milioane de euro.

FRF SE DECIDE JOI

Comitetul Executiv al Federației Române de Fotbal (FRF) va aproba, în ședința de joi, de la ora 12.00, componența lotului echipei naționale, care va participa, în perioada 25 ianuarie - 9 februarie, la un turneu de jocuri amicale în Cipru, se arată într-un comunicat al FRF remis agenției MEDIAFAX.

Federația de Fotbal din Cipru a informat, ieri, forul de la București că selecționata Ucrainei nu va mai participa la această competiție, urmînd să fie înlocuită de echipa Armeniei.

La acest turneu, România va face parte din aceeași grupă cu selecționatele Letoniei, Slovaciei și Georgiei, iar grupa a doua va fi alcătuită din reprezentativele Moldovei, Lituaniei, Armeniei și Ciprului.

PUGILISTUL AMERICAN MIKE TYSON A SOSIT LA LONDRA

Pugilistul american Mike Tyson, care va disputa, pe data de 29 ianuarie, la Manchester, o partidă contra boxerului englez Julius Francis, a sosit, duminică, pe aeroportul "Londra-Heathrow", la bordul unui avion Concorde, al companiei British Airways, au informat autoritățile aeroportului, citate de AFP.

Tyson a fost însoțit de mai multe garzi de corp, iar responsabilii aeroportului, în acord cu poliția, au amenajat un dispozitiv special de securitate, sosirea sa fiind transmisă în direct de către canalul de televiziune Sky News.

Cîteva zeci de fotografi și persoane aflate pe aeroport au încercat să se apropie de Tyson, care a plecat cu o mașină. El va rămîne aproximativ 10 zile, la hotelul "Grosnevor", din Londra, după care va pleca la Manchester.

Fostul campion mondial la categoria grea nu a boxat niciodată în Marea Britanie, cele 21.000 de bilete pentru meciul cu pugilistul Julius Francis, fiind deja vîndute, de către organizatorul britanic Frank Warren.

Venirea lui Tyson în Anglia, care, în anul 1992, în Statele Unite, a fost condamnat la șase ani de închisoare, pentru viol, a produs, în ultimele zile, numeroase reacții, deoarece legea britanică permite interzicerea intrării în Marea Britanie a persoanelor condamnate în alte state, pedeapsa în Anglia fiind de 12 luni de închisoare pentru cei care au fost condamnați pentru viol.

Tyson a beneficiat de o intervenție a ministrului de Interne al Marii Britanii, Jack Straw, care a aprobat intrarea pugilistului pe teritoriul Regatului Unit, motivînd, mai ales, prin impactul economic al partidei, jucătorul trebuind să rămînă în Anglia, doar pînă pe data de 30 ianuarie.

Avocatul Pat Wilkins, care reprezintă asociația intitulată "Dreptate pentru femei" a anunțat, duminică, că autorizația acordată de ministrul Jack Straw este considerată ilegală, intenționînd să o conteste, luni, în fața tribunalului englez.

Alege oferta MediaSet*

ALCATEL ONE TOUCH EASY	- 1.199.000 lei**
PANASONIC G 520	- 1.299.000 lei**
SIEMENS C 25	- 1.699.000 lei**
NOKIA 5110	- 1.699.000 lei**
NOKIA 3210	- 2.499.000 lei**
ALCATEL DUAL BAND	- 1.699.000 lei**
SONY C1	- 1.699.000 lei**

MediaSet Calea Aurel Vlaicu, Bl.8, Parter TEL: 210545; 092976769

Oferta CONNEX Conectare GRATUITĂ +3LUNI ABONAMENT GRATUIT*** dealer autorizat CONNEX

* Ofertă valabilă până la data de 31.01.2000 ** Prețurile nu conțin TVA
*** Ofertă valabilă numai cu conectare la CONNEX

SOCIETATE COMERCIALĂ

Angajează **secretară**

Condiții:

-operarePC (Word,Excel)

-cunoașterea unei limbi străine

-experiență în secretariat

Cererile însoțite de C.V. se depun la C.P. nr.128 până în data de 24.01.2000

enigma

FUJIFILM IMAGE CENTRE
ÎNSEMNUL CALITĂȚII ÎN FOTOGRAFIE
Arad B-dul Revoluției nr. 80 tel./fax: 057/251459
Arad Calea Aurel Vlaicu, bloc I-3 tel: 057/272655

VĂ OFERĂ SERVICII CA:

- developări și procesări filme amatori în 4 dimensiuni diferite (9/13, 10/15, 13/18, 15/21) pe hârtie FUJI, KODAK și AGFA;
- reducere minim 50% din prețul de developare pentru toate filmele cumpărate în magazinele noastre;
- încă și acum, pentru fiecare film FUJI sau AGFA (hdc) cumpărat la noi primiți pe loc un album 9/13 sau 10/15 GRATUIT!;
- fotografii tip pașaport, viză, buletin, **permis auto**, diplomă, livret, ecuson, abonament, carnet elev... set 4 buc. color, în 24 h sau la minut;
- fotografii în studio climatizat (de la 9/13 la 30/40) și reportaje de o calitate deosebită, pe bază de programare; filmări video dif. ocazii;
- toată gama de fotografii pentru absolvenți (de liceu, gimnaziu...);
- developări filme diapozitiv și procesări alb/negru (după caz);
- reproduceri tablouri sau diferite obiecte, fotografii de reclamă;
- tablouri color (18/24, 24/30, 30/40) și polifoto (2 buc. 6/9, 4 buc. de la 3/3 la 4/6,9 buc. 2/3) și de pe filmul clientului;
- reproduceri după fotografii și diapozitive (35 mm) până la 18/24 cm.

TOTODATĂ VĂ OFERIM SPRE VÂNZARE O GAMĂ DIVERSIFICATĂ DE PRODUSE DE PROFIL:
Filme, aparate foto, baterii, rame, albume, huse, casete audio-video, CD-rom, MD, produse tip Polaroid, filme și rame diapozitiv, dischete, căști, lanterne, ochelari soare și multe altele la comandă.
Pachete ALO, Connex GO și cartele de reîncărcare (30, 60, 120 + 10/12$)
ORAR: zilnic 8-19 sâmbătă 9-17

CORPUL EXPERȚILOR CONTABILI ȘI CONTABILILOR AUTORIZAȚI - FILIALA ARAD

Anunță

1. În aplicarea pct. 7.3. și 16 din Legea 186/1999 se impun următoarele precizări:

- experții contabili și contabilii autorizați atât timp cât sunt angajați la societăți comerciale, instituții sau alte unități patrimoniale în baza unui contract de muncă, desfășurând activitate salarizată sau desfășoară activități comerciale, cu excepțiile prevăzute în lege, nu pot să își exercite atribuțiile conferite de această calitate;
- activitatea salarizată în afara Corpului Experților Contabili și Contabililor Autorizați, înseamnă desfășurarea de activități în afara structurii Corpului. Structura se referă la: persoana fizică independentă, cabinet individual și societate de expertiză;
- persoanele fizice care nu au calitate de expert contabil sau contabil autorizat nu pot exercita **ca liber profesioniști** atribuțiile specifice celor două calități, respectiv organizarea și ținerea contabilității, întocmirea, semnarea, verificarea și certificarea bilanțului contabil etc.
- societățile comerciale care au prevăzut în actul constitutiv activități specifice contabililor autorizați și experților contabili și desfășoară astfel de activități fără a fi înscrise în Tabloul C.E.C.C.A.R. în condițiile prevăzute de O.G. 65/1994 aprobată prin Legea 42/1995, modificată și completată prin O.G. 89/1998 aprobată de Legea 186/1999, intră sub incidența sancțiunilor legii penale;
- experții contabili sau contabilii autorizați se află într-o situație de incompatibilitate atunci când în afara funcției desfășoară activități specifice calității pe care o au și ca atare exercitarea atribuțiilor respective constituie infracțiune fiind sancționată potrivit legii penale. În aceeași situație de incompatibilitate se află persoanele respective și atunci când desfășoară activitate comercială.

2. Experții contabili și contabilii autorizați care se încadrează în prevederile Legii 186/1999, respectiv își desfășoară activitatea ca liber profesioniști, sunt invitați la sediul filialei pentru a-și comanda noile parafe (ștampile) precum și a panourilor de prezentare (mijloace proprii de recunoaștere autorizate de C.E.C.C.A.R.).

3. Experții contabili și contabilii autorizați care nu se încadrează în prevederile Legii 186/1999 cu privire la exercitarea atribuțiilor specifice, sunt solicitați a preda parafele (ștampilele) pe care le dețin în prezent. Acestora li se atrage atenția că folosirea parafei în scopul pentru care au fost eliberate și fără a avea dreptul de exercitare a profesiei în condițiile legii menționate mai sus, constituie infracțiune și se sancționează potrivit legii penale.

(4873589)

BB Computer SRL

ARAD Str. N.Bălcescu nr.12 tel/fax: 057-280555, 280566

AUTORIZAT DE CENTRUL NAȚIONAL DE PREGĂTIRE ÎN INFORMATICĂ BUCUREȘTI CPI S.A.

Centrul teritorial de pregătire în informatică
organizează următoarele cursuri

Utilizare Windows 98 (Inițiere)
Programat: 18.01.2000 dimineața
19.01.2000 după masa

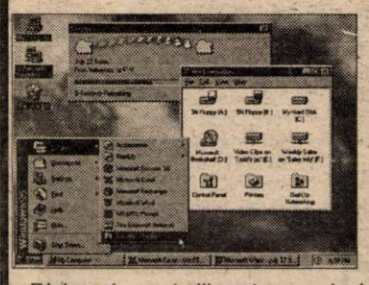

Utilizare AUTOCAD 2000 (2D și 3D)
Programat: 20.01.2000 după masa
Utilizare Excel 2000
Programat: 15.02.2000 după masa
Utilizare Servicii Internet (www, ftp, e-mail, chat)
Programat: 29.02.2000 după masa

Important:

Cursanții care au absolvit mai multe cursuri pot primi diplome de calificare în meseriile:
-programator aplicații de gestiune(studii superioare)
-analist programator ajutor
-operator

Diplomele sunt eliberate cu avizul MINISTERULUI ÎNVĂȚĂMÂNTULUI
Se acordă reduceri pentru: elevi, studenți, șomeri și la cumpărarea calculatoarelor BB

TAXI MIRKO-MILI
NON-STOP
Tel. 230530-230730
Cel mai mic tarif 1750/1 km din 18 ianuarie 2000
- Angajăm 4 taximetriști cu mașină proprie
- Căutăm spațiu pentru spălătorie auto.
Informații suplimentare tel. 285744.

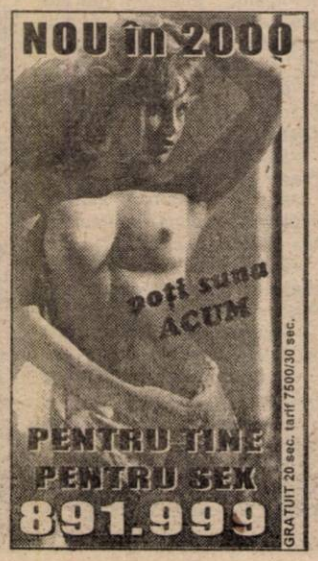

VÂNZĂRI APARTAMENTE O CAMERĂ

Vând foarte ieftin garsonieră în comuna Pecica. Telefon 415108. (675)

Vând garsonieră confort II, Confecții, 5.000 DM. Telefon 273563. (876)

Vând garsonieră, confort I, zonă ultracentrală. Telefon 252906. (1063)

Vând apartament 1 cameră, amenajat (gresie, faianță, parchet, mochetă, lavabilă) parter, Grădiște, 10.500 DM. Telefon 243303; 094.282.509. (1115)

Vând garsonieră confort I, etaj III, Micălaca; negociabil. Telefon 251183. (1164)

Vând garsonieră confort I, etaj I, îmbunătățită, ocupabilă imediat, 9.000 DM negociabil. Telefon 262738, luni miercuri orele 13-18. (1082)

Vând garsonieră ne(mobilată), cameră, hol, baie duș, gresie, faianță, parchet, cuptor gaz, frigider, telefon, satelit, 5.800 DM, zona Romanilor, bloc B2-1. Telefon 237048. (1215)

Vând garsonieră în Micălaca, Miorița, bloc 173, etaj I, mobilată. Telefon 284881. (1214)

Vând garsonieră confort I, zona 700, Micălaca, faianțată, parchetată, balcon închis, satelit, preț 8.200 DM. Telefon 282460. (1265)

Vând urgent garsonieră confort I, Micălaca, Vlaicu, Confecții; 7.800 DM. Telefon 270856. (1270)

VÂNZĂRI APARTAMENTE DOUĂ CAMERE

Vând apartament 2 camere, garaj, str. 6 Vânători. Telefon 255940. (648)

Vând apartament amenajat stil occidental, str. Miron Costin, etaj 3, 2 camere, preț 31.000 DM negociabil. Telefon 094.160.581. (402)

Vând urgent apartament 2 camere, ultracentral. Telefon 094 764 885. (689)

Super ocazie! Vând apartament 2 camere Vlaicu, ocupabil imediat, 9.800 DM. Telefon 253364. (812)

Vând apartament 2 camere, etaj inferior, 13.800 DM. Telefon 253364. (812)

Vând apartament cu 2 și 3 camere. Telefon 212474. (793)

Vând apartament 2 camere confort I, decomandat, etaj II, Romanilor, spre Mureș + garaj. Telefon 252030. (181)

Vând apartament două camere, semidecomandat, ultracentral (zona Eminescu), et. III, bloc cărămidă, acoperiș țiglă, gaz, parchet, zonă verde, liniștită, 21.500 DM. Telefon 094.391.266 sau 231035. (736)

Ocazie! 8.500 DM vând apartament 2 camere, parchetate, Vlaicu. Telefon 210255, 210555. (1152)

Vând apartament 2 camere, central, parter, garaj, V. Milea. Telefon 271032. (1190)

Vând foarte ieftin apartament 2 camere, zona Miorița. Telefon 270872. (1213)

Vând apartament 2 camere, central; 19.500 DM. Telefon 253326. (1213)

Vând apartament 2 camere, Chișineu Criș, central, îmbunătățit, etaj I, balcon închis, rolete, parchet, telefon, satelit, gaz, parțial mobilat (mobilă bucătărie + dormitor), preț la vedere. Telefon 520281. (3038128)

Vând urgent 2 camere Vlaicu, 9.000 DM, ocupabil imediat. Telefon 270834. (1270)

Vând apartament 2 camere, Micălaca, parter, cu balcon, 13.800 DM negociabil. Telefon 270856. (1270)

Vând urgent apartament 2 camere, central, tot confortul, bun și pentru birouri, etc, str. Ștefan Cicio Pop nr. 15, ap. 2. (1307)

Vând apartament 2 camere, Alfa, îmbunătățit. Telefon 258434 sau 094 803 940. (1288)

VÂNZĂRI APARTAMENTE TREI CAMERE

Vând apartament 3 camere, Vlaicu, bloc contorizat, semidecomandat, etaj 3/4, curte interioară, parchet, lavabil, bolte geamuri termopan, boxă; preț 24.000 DM negociabil. Telefon 094.640.662. (877)

Vând apartament Samantha central, Malul Mureșului, 3 camere, 2 băi, 2 balcoane, garaj cu încălzire centrală și apă curentă caldă și rece; telefon, satelit, interfon. Telefon 057 - 232675 după ora 15. (822)

Vând apartament 3 camere, confort I, faianță, gresie, telefon, satelit, boxă, garaj, Fală Sud bl. 84. Telefon 277499. (750)

Vând apartament 3 camere, decomandat, parchetat, et. I, Micălaca, 22.500 DM. Telefon 092 344 743. (276)

Vând apartament ultracentral 3 camere, dependințe, parter, Legea 112. Telefon 233230. (1045)

Vând apartament 3 camere mobilate, Vlaicu. Informații la telefon 281064. (1186)

Vând apartament 3 camere, confort I, decomandat, etaj 2, zona UTA. Telefon 243568, 253660. (1188)

Vând apartament 3 camere, Vlaicu, str. Hațeg, bloc 5/1, sc. B, ap. 66, etaj 10; 12.000 DM. Telefon 092.353.495. (1245)

Vând apartament 3 camere, în Ineu. Telefon 512203, după ora 16. (Ag. Sebiș, 3231814)

VÂNZĂRI APARTAMENTE PATRU-CINCI CAMERE

Vând apartament 4 camere, decomandat, contorizat, gară, Bihorului. Telefon 223552. (725)

Vând apartament 4 camere, Alfa, bloc 68, parter, 19.000 DM. Telefon 094.774.506; 277567. (1179)

Vând apartament 4 camere, în construcție, zona Fortuna. Telefon 283033. (1192)

Vând apartament 4 camere, ultracentral. Telefon 094.929.971. (1219)

Vând 2 apartamente, ultracentral: str. Coșbuc, 160 mp; str. Coziei, 140 mp. Telefon 092 227 450. (1287)

VÂNZĂRI CASE

Vând casă familială amenajată deosebit, 3 camere, garaj, anexe, grădină 720 mp, Grădiște, str. Petru Rareș, nr. 109; 85.000 DM. Telefon 254772. (80)

Vând convenabil casă cu toate dotările, zonă bună. Telefon 092.255.386. (781)

Vând (sau închiriez) CASĂ, 300 mp + curte, canalizare + trifazic. Telefon 234021.

Vând casă mare, cu grădină și toate utilitățile, Chișineu Criș, str. Crișana nr. 24, preț avantajos, plata și în rate. Telefon 520288. (30381261)

Vând casă cu grădină, toate facilitățile, în Sânicolaul Mic, preț negociabil. Telefon 288447. (1277)

Vând casă cu spațiu comercial, str. Andrei Șaguna. Telefon 256859. (813)

Vând casă, ultracentral, parter-Margo, etaj apartament. Telefon 234862. (922)

Vând casă și 2 locuri de grădină în Curtici. Informații telefon 462837. (4811707)

Vând casă 5 camere, anexe, garaj, grădină 14.000 mp, apă, gaz, în Aradul Nou, str. Adi Endre (fostă Engels) nr. 21, ocupabilă imediat. Informații telefon 092 288 595. (953)

Vând casă mare Cuvin, nr. 386, compusă din: 3 camere, hol, cămară, magazie, pivniță, seră, garaj; grădină mare. Telefon 461011. (536)

Vând casă 3 camere, dependințe și grădină mare, în comuna Livada. Telefon 094.555.692; 276641, orele 17-20. (495)

Vând urgent casă cu grădină, anexe, curte betonată cu fântână și boltă de vie, preț negociabil, 35.000.000 lei, sat Jlița, nr. 144. (916)

Vând casă în comuna Pecica, 1515. Informații la nr. 679. (4873502)

Vând casă din cărămidă, centru Curtici. Telefon 464292. (1248)

Oaczie! Vând casă zonă centrală, 2 camere, cărămidă, toate facilitățile, renovată integral; 17.000 DM. Telefon 253364. (1270)

VÂNZĂRI SPAȚII COMERCIALE

Vând (închiriez) spațiu ultracentral. Informații telefon 259715, 280753, 098 621 112. (1315)

Vând Motel compus din: bar și ABC funcționabil restaurant și spații de cazare 7 camere în curs de finalizare și casă 5 camere, 2 băi, Bodrogul Nou nr. 75. Telefon 270312. (754)

Vând gheretă legume fructe, Piața Soarelui; preț 4.000 DM negociabil. Telefon 263732. (1031)

Vând gheretă amenajată bar, suprafață mare, cu toate dotările, zona UTA. Telefon 249419, 098.594.985. (1187)

Vând spațiu comercial 20 mp, amenajat, Calea Romanilor. Telefon 222043. (1182)

VÂNZĂRI TERENURI

Vând teren 500 mp, în Grădiște, toate facilitățile pe stradă, 15.000 DM, negociabil. Telefon 253575, 253366. (45)

VÂNZĂRI AUTO

Vând ANVELOPE AUTO second-hand, cu REDUCERI de PREȚURI de până la 130.000 lei/buc. Oferta valabilă până în 31 ianuarie 2000. Telefon 259339; 094.706.321. (389)

Vând Oltcit pentru dezmembrat. Telefon 261096. (1077)

Vând urgent Xantia, an 1995 Full Extra, înmatriculat recent, preț 13.300 DM negociabil. Telefon 287022 sau 094.164.665. (1262)

Vând Dacia papuc, an 1993, cu motor rezervă. Telefon 092/ 255.386. (781)

Vând ARO 243, an 1989; Dacia 1310, an 1995, avariată. Telefon 462177. (4811708)

Vând Ford Escort 1993, benzină 1,9, recent înmatriculat, preț 7.800 DM. Telefon 274593; 094.870.544. (846)

Vând Oltcit Club, an fabricație 1989. Informații la telefon 474662. (1127)

Vând Audi 80 neînmatriculat, în stare de funcționare, an fabricație 1980. Informații telefon 092/ 536.595. (1127)

Vând pentru piese de schimb, următoarele caroserii: Renault Trafic, Renault 21, VW Passat, 2 caroserii Peugeot 605, cu motoare. Informații telefon 250030 sau 092.290.479. (1122)

Vând ARO camionetă cu motor Brașov, stare excelentă. Telefon 057 - 531079. (1108)

Vând Opel Vectra GT, an 1991, înmatriculat recent, multe extrase + computer bord. Telefon 094.574.812; 092.424.083. (1156)

Vând Mercedes 811, 7,5 tone, cu piese schimb, bloc motor, chiuloasă, pistoane. Telefon 246402. (558)

Vând Dacia o km injecție și Euro 2; str. M. Eminescu, nr. 54. Telefon 092.203.237. (605)

Vând Volskwagen Polo, CIV, an 1986. Informații telefon 210770, după ora 17, zilnic. (867)

Vând Dacia papuc carosat, 1996, stare perfectă. Telefon 222806. (1197)

Vând Toyota Corolla limuzină Euro 2, 1,4 i, an 1993, îmbunătățiri, 9.000 DM negociabil. Telefon 057 - 417228. (1196)

Vând Dacia 1991, 2.500 DM negociabil și motor VW 1,6 D. Telefon 238425. (1198)

Vând Renault 21 din 1991, benzină injecție, fără plumb, înmatriculat. Telefon 251642, după ora 17. (1204)

Vând BMW 325 Turbo Diesel Full Extra, adus de 4 zile din Germania, preț 26.000 DM. Telefon 094.115.095. (1211)

Vând Lada 1500, RK, 30.000 km. Informații după ora 15, telefon 221357. (1207)

Vând 2 microbuze marfă, model nou, marca Opel, 2 tone, 1 tonă, preț 37.600 DM - 26.000 DM, sau la schimb. Telefon 094.115.095. (1211)

Vând tractor U 650, înmatriculat, stare foarte bună. Informații comuna Semlac, nr. 463, Măietec Marcel. (1212)

Vând Opel Vectra 1,8 benzină, an 1991, preț 8500 DM negociabil. Telefon 094.929.971. (1219)

Vând, dezmembrez Ford Scorpio, benzină, an 1985, piese. Telefon 094.617.926. (1227)

Vând camion MAN cu remorcă, înmatriculat până în anul 2001. Informații telefon 255270, 270790. (1228)

Vând Dacia 1310, an 1995, culoare vișiniu metalizat, original, plus alarmă și închidere centralizată, preț negociabil. Telefon 267426. (1234)

Vând Dacia 1310, an 1987. Telefon 236325. (1241)

Vând Renault 21 Nevada, an 1988, cu climă și multe extrase, numere Italia valabile, preț 1.800 DM. Telefon 094.697.825. (1251)

Vând RABA 20 tone Turbo Diesel; RABA 10 tone cu remorcă, Saviem 7,5 tone și Renault 12 Breck. Informații suplimentare telefon 057 - 422004 și 094/ 784.571. (Ag. Sebiș, 3231814)

Vând autodubă Iveco, 3,5 to. Telefon 259715, 280753, 098 621 112. (1315)

Vând Audi 80, în stare foarte bună, înmatriculat p.f., 1.950 DM. Telefon 092 635 192. (1303)

Vând Dacia 1300, an fabricație 1978, după reparație capitală, preț informativ 1.500 DM. Telefon 280650, seara. (1306)

OCAZIE! Vând DAMAS, fabricație 1997, 900 cmc, 16.000 km, înmatriculat persoană fizică, CU DOAR 7.000 DM, preț nou 7.200 DM. Telefon 094 583 424. (1276)

VÂNZĂRI ELECTRO

Vând VITRINE FRIG, CAMERE FRIG, DULAPURI FRIG, COMBINE FRIG; garanție 1 an. Telefon 281384 orele 8-18. (444)

Vând mașină de spălat automată, în stare perfectă Diamant 510. Telefon 287022. (1262)

Vând TELEVIZOARE COLOR, preț 980.000 lei, garanție 6 luni. Telefon 244904; orele 9-17. (1065)

Vând CÂNTARE ELECTRONICE și CASE MARCAT FISCALE, omologate. Telefon 272727. (392)

Vând TV color stereo, TXT, menü, PIP, Informații telefon 211491.(1037)

Vând TV COLOR, en gros, en detail, diferite mărci, prețuri minime, garanție. Telefon 289456, 092 239 242.

Vând FRIGIDER, LADĂ, COMBINĂ FRIGORIFICĂ (reducere de preț de până la 50%). Telefon 259339; 094.706.321. Ofertă valabilă, numai această săptămână! (389)

Vând MAȘINĂ SPĂLAT AUTOMATĂ, preț vechi 2.500.000 lei, preț nou 1.500.000 lei; GARANȚIE. Telefon 259339. (389)

Vând TV COLOR cu telecomandă (REDUCERE de preț de până la 790.000 lei); GARANȚIE! Telefon 259339; 094.706.321. Oferta este valabilă până în 31 ianuarie. (389)

Vând TV color: Philips, Grundig, stereo, teletext, telecomandă. Telefon 264004. (738)

Vând TV color modele noi, telecomandă, garanție. Telefon 260807. (896)

Vindem o gamă mare de televizoare color, stereo. Telefon 280260, vizibile zilnic, orele 10-18. (1049)

Vând TV color, diagonala 90 cm, congelator, mașină spălat automată. Telefon 285010. (962)

Vând calculatoare, xeroxuri, second-hand, garanție 3 luni. Telefon 247182, 092 745 292. (1043)

Vând calculatoare DX2/66, 8 RAM HDD 120-270, monitor SVGA color, preț 210 DM. Telefon 238265; 093.425.253. (1178)

Vând 2 vitrine frigorifice orizontale de 2,40 m sau 1,8 m. Informații telefon 278968, orele 19-22. (1154)

Vând frigider, congelator, ladă frig, combină frig, mașină spălat automată, TV color, uscător rufe, vitrină frig. Telefon 22+926. (1185)

Vând fax nou, marcă germană, nefolosit, nou, 300 DM. Telefon 094.115.095. (1211)

Vând 486/66MHz/50MHz, 8 Mb-16 RAM, monitor SVGA color, garanție 3 luni, începând de la 150 DM. Telefon 252983; 092/ 281.515; 092.353.498. (1079)

Vând calculator Compaq 486 DX2, monitor color 14", preț 160 DM. Telefon 093.336.430. (1126)

VÂNZĂRI DIVERSE

Vând en-gros HAINE second hand, GERMANIA, peste 20 sortimente. Telefon 289456, 092 239 242.

Vând garaj autorizat, colț str. Ștefan cel Mare cu str. Muncii, Aradul Nou. Telefon 288765, după ora 18. (1294)

Vând LEMNE FOC tăiate, 175.000 lei/mc. Telefon 214010.

Vând: COTURI și BURLANE, PLASĂ GARD zincată, CUIE CONSTRUCȚII, PLASĂ RABITZ și STÂLPI GARD. Str. Vrabiei nr. 4, telefon 289997. (719)

Vând mașină comuri, instalație pentru paste cu 4 filiere precum și alte tipuri de utilaje pentru brutărie, la prețuri avantajoase. Informații telefon 281193. (469)

Vând FIER BETON 6000 lei/kg; str. Independenței, nr. 7 (Bujac). Telefon 273785.

Vând acte firmă schimb-valutar, activitate întreruptă temporar. Telefon 094.661.161. (872)

Vând combină masa 2,5 m; tractor U 650 cu remorci, clădire fost CAP, 5 ha pământ, vagon cu albine. Localitatea Horea, nr. 207. Teleofn 532143. (796)

Vând birou melaminat, 500.000 lei; vând părți mobilier. Telefon 274593; 094.870.544. (846)

Vând incubator fabricat INCRO Arad, capacitate 1200 ouă, preț convenabil. Informații telefon 094.631.179 sau 054 - 631241. (1148)

Vând canapele extensibile, colțare, fotolii, toate noi; convenabil. Telefon 264892. (636)

Vând LEMNE FOC tăiate, esență tare. Telefon 277027. (47)

Vând cuptor vechi (antic), aparat de sudură, cutie ARO 10. Telefon 210094. (1183)

Vând vană fontă. Telefon 222806. (1197)

Vând LEMNE FOC esență tare. Telefon 240435. (1200)

Vând injector pe gaz pentru încălzire centrală, 1.500.000 lei/negociabil. Str. Armoniei, nr. 1/C. (1201)

Vând blănuri naturale astrahan, iepure de casă, lungi, mărimile 48, nefolosite, diferite aparate gospodărești, carpete noi, etc; prețurile sunt acceptabile. Telefon 283493, zilnic orele 13-16. (1205)

Vând plug cu 3 brazde, plug cu 2 brazde, grapă, bidon 1000 litri. Telefon 512371. (1208)

Vând sobă de gătit „Gutin". Telefon 220408. (1210)

Vând fân balоți și vărsat. Informații comuna Semlac, nr. 463, Măietec Marcel. (1212)

Vând garaj cărămidă, instalație electrică, zona Polivalentă. Telefon 223165. (1218)

Vând haine din piele și blănuri noi. Telefon 094.929.971. (1219)

Vând repatriere de Arad. Telefon 094.775.115. (1223)

Vând colțar nou. Telefon 214007. (1245)

Vând recamier și mobilă de bucătărie, aflate în Arad. Telefon 420861. (Ag. sebiș, 3231815)

Vând strung 4 bucăți traverse beton, cazan abur ABA 4 tone, mașină sifon, masă cu piatră, 2 bucăți filtre cu plăci, cărămidă din demolări, motoare 40-55 kw și cutii carton. Informații suplimentare la telefon 057 - 422004 și 094.784.571. (Ag. Sebiș, 3231813)

CUMPĂRĂRI TERENURI, IMOBILIARE

Cumpăr pământ agricol în loturi, până la 10 ha, zona Vladimirescu, Sânleani. Telefon 092.349.066. (829)

Cumpăr apartament cu 2 sau 3 camere. Telefon 212474. (793)

Cumpăr urgent apartament 2-3 camere, Alfa, Vlaicu. Telefon 270872. (1213)

Cumpăr apartament 2 camere, maxim 10.000 DM, numai cu plata în rate. Telefon 219748.

CUMPĂRĂRI AUTO

Cumpăr microbus marfă, Mercedes-Ford, etc. Telefon 094 977 458. (1308)

CUMPĂRĂRI DIVERSE

Cumpărăm acțiuni: ASTRA-VAGOANE, FERONERIA, BANAT-CRIȘANA, zilnic. Telefon 092.308.389. (1141)

Cumpăr centrale, termice SANIER DOUVAL, ARISTON, 20, 23, 27 KW; aștept oferte. Telefon 092.226.428. (1133)

Cumpăr în cantități mari, boboci de gâște, 50.000 bucăți. Telefon 094.115.095. (1211)

CERERI ȘI OFERTE DE SERVICII

Încadrez urgent TINICHIGIU AUTO. Telefon 282545.

Angajăm VÂNZĂTORI. Telefon 259905.

„EURO STIL" angajează REFERENT MOBILIER DE BIROU, studii superioare, abilități comerciale, desen. Telefon 270930. (989)

Alimentara „CERNA" din Piața Romană angajează o vânzătoare cu experiență cu vechime minim 10 ani. Obligatoriu curriculum vitae. Informații numai la sediul societății. (1131)

ANGAJĂM BARMANI cu experiență pentru magazin alimentar. Telefon 289300. (1160)

COMPANIE STRĂINĂ, serioasă, caută PERSOANE DINAMICE, cu vârsta minimă 26 ani. Telefon 094 840 670. (951)

SOCIETATE COMERCIALĂ confecții, angajează CONFECȚIONERE calificate, MAISTRE calificate, personal croit, incinta TEHNOMETALICA. Telefon 253062. (799)

Restaurant gară SC „DALINA" SRL, Ineu, angajează: BARMAN, OSPĂTAR, BUCĂTAR. Telefon 094.698.557; 057/513013. (4112548)

SOCIETATE COMERCIALĂ cu experiență, angajează MASEUR (femeie). Telefon 272237. (1184)

Angajăm BARMANI-OSPĂTARI și AJUTOR BUCĂTARI (femei). Restaurantul Pallas, Calea Timișorii, nr. 178. (1193)

„SIRIUS" angajează VÂNZĂTOARE - GESTIONARE și AGENȚI TURISM. Telefon 255545. (1202)

SOCIETATE COMERCIALĂ angajează CONFECȚIONERE textile. Telefon 279148. (1225)

(Continuare în pagina 15)

(Urmare din pagina 14)

ANGAJĂM doamne, domnișoare cu voce plăcută, salarizare deosebită. Telefon 094.527.058. (1230)

Angajăm ȘOFER gradul B, pentru microbuz TV, cu experiență, fără cazier; str. Vrabiei, nr. 4. Telefon 289997.

„MINI - MOND" angajează: tehnolog textil, confecționer. Informații telefon 256053. (1238)

Banca Populară „FAMILIA" - BUCUREȘTI, pregătește și testează personal pentru angajare; str. Bușteni, nr. 5. Telefon 235982. (1239)

ANGAJĂM urgent AGENT COMENZI, cunoștințe domeniu mecanic, operator PC, permis auto, termen depunere CV, 21.01. Calea Timișorii, nr. 140. Telefon 286164. (1240)

ANGAJĂM urgent BUCĂTĂREASĂ, Calea Timișorii, nr. 140. Telefon 286164. (1240)

„ZADE" angajează CONFECȚIONERE TEXTILE, CTC-iste și MECANIC MAȘINI CUSUT. Telefon 272668, str. Bogdan Voievod nr. 1. (1286)

PRESTĂRI SERVICII

RENOVĂRI APARTAMENTE: zugrăveli, faianțări, gresieri, instalații încălzire și sanitare. Telefon 240494. (1180)

CONTABIL AUTORIZAT, studii superioare, ține evidență contabilă în condițiile noilor reglementări legale. Telefon 211055. (444)

Execut: FAIANȚĂRI, GRESIERI, ZUGRĂVELI, TAPETĂRI, INSTALAȚII SANITARE. Telefon 221272. (1295)

Școala șoferi „PODOABĂ" categoriile B, C, E; VICTORIEI 34. Telefon 256050; 243626. (584)

„WES" execută reparații frigidere, congelatoare, climatizări; garanție 1 an. Telefon 284857; 092.556.562. (611)

SC „PARCHET" execută autorizat: PARCHETĂRI, RAȘCHETĂRI, PALUXĂRI. Telefon 268032. (1048)

CURSURI CALIFICATE, diplome valabile, MASEUR, CHINETOTERAPEUT (gimnastică medicală). Telefon 252860. (1039)

Școala șoferi „CARMEN" ABCDE primește înscrieri, Victoriei 88. Telefon 255445. (1107)

Școala de șoferi col. RUSU LUCIAN, face înscrieri. Telefon 283696. (1195)

Cabinet particular de evidență contabilă, OFERĂ EVIDENȚĂ CONTABILĂ pe calculator, conform noilor reglementări. Telefon 283826, 094.280.442. (1199)

RENOVĂRI, vopsitorii, zugrăveli, tapetări, faianțări, izolații, instalații sanitare. Telefon 094.985.130. (1221)

EXECUTĂM avantajos, rapid, zugrăveli, gletuieli, vopsitorii, faianțări. Fără alcool! Telefon 262827. (1235)

EXECUTĂM: tencuieli, zugrăveli, faianțări, gletuieli interioare; ieftin. Telefon 211646; 093.265.723. (1244)

MEDIC VETERINAR ofer CONSULTAȚII, VACCINĂRI, TRATAMENTE ANTIPARAZITARE, domiciliu, pentru animale companie. Telefon 095 805 414, non-stop. (788)

ÎN ATENȚIA AGENȚILOR ECONOMICI! Conducem evidența salarii, inclusiv fișe fiscale, pe calculator. Distribuim program de evidență salarii, inclusiv fișe fiscale. Prețuri promoționale. Relații la telefon 094.836.336. (c, 44)

DIVERSE

Cooperativa de Consum VĂRĂDIA de MUREȘ, vinde spații comerciale, bufet dotat cu apă curentă în suprafață de 82 mp, în localitatea Vărădia. Informații la Vărădia, telefon 417147. (3716839)

DEPOZITUL de ARMĂSARI Arad, vinde la licitație CAI MUNCĂ și CARNE, în fiecare joi la ora 10. Informații la sediul firmei. (1096)

SC „ARCONS" SA Arad, înscrie pentru calificarea în meseriile: zidar, zugrav, dulgher, tâmplar, instalator sanitar și gaze, electrician. Telefon 254329. (1226)

SOCIETATEA AGRICOLĂ „I. R. ȘIRIANU" din ȘIRIA, vinde, la licitație: TRACTOARE, REMORCI; SEMĂNĂTORI și alte utilaje agricole din stoc. Licitația are loc sâmbătă, 22 ianuarie 2000, între orele 9-12 și va continua în ficare sâmbătă, până la lichidarea stocului. (1314)

CITAȚII

Numitul Csillag Ioan senior cu domiciliul necunoscut, este citat la Judecătoria Ineu, pentru termenul din 27.01.2000, în proces cu Csillag Ioan junior, pentru ieșire din indiviziune. În caz de neprezentare, cauza se judecă în lipsă. (4112550)

TURISM

Câștigi un milion de lei cu

ATLASSIB

Călătorești cu autocarele noastre moderne în Europa:

GERMANIA, AUSTRIA, FRANȚA, ITALIA, SUEDIA (plecări zilnice).

BELGIA, OLANDA, DANEMARCA, ANGLIA, FINLANDA, NORVEGIA, SPANIA, PORTUGALIA, UNGARIA, IUGOSLAVIA și poți fi un călător câștigător!

NOU! Reduceri suplimentare pentru: elevi, studenți, pensionari și grupuri. B-dul Revoluției nr. 35, telefon 251871, 252727; Autogara, telefon 270562.

O poartă deschisă spre EUROPA. (c)

SCHIMBURI

Schimb apartament 2 camere decomandate, etaj I, îmbunătățit + garaj, Micălaca 100, cu apartament 4-5 camere, pe Mal, sau central. Telefon 210555; 210255. (1152)

ÎNCHIRIERI

Ofer spre închiriere apartament 2 camere, central, tot confortul. Telefon 274024 sau 094 546 579. (1289)

Caut chirie depozit 200 mp. Telefon 094 664 730. (966)

Închiriez spațiu comercial, 144 mp, vad deosebit, parter bloc, Piața UTA. Telefon 094.661.161. (872)

Ofer spre închiriere spațiu comercial, central, demisol. Telefon 253308. (1089)

Ofer spre închiriere local 60 mp Calea Timișoarei, nr. 35. Informații str. N. Horga, nr. 10. Telefon 278905. (1129)

Caut să închiriez apartament (ne)mobilat; ofer 80-130 DM. Telefon 210555. (1152)

Ofer spre închiriere apartament ne(mobilat). Telefon 210255. (1152)

Caut să închiriez hală 300-500 mp. Telefon 289522; 094/608.032. (1174)

Ofer spre închiriere apartament 2 camere, ultracentral, telefon, satelit. Telefon 230312. (727)

Închiriez apartament 3 camere, et. I, Micălaca, parchetat, proaspăt zugrăvit, 200 DM, lunar. Telefon 092 344 743. (276)

Dau în chirie garsonieră mobilată, zona Micălaca. Telefon 282698, după ora 17. (1162)

Ofer spre închiriere spațiu comercial central, 100 mp. Telefon 094.774.506; 277567. (1181)

Caut să închiriez apartament 2 camere, nemobilat, plătesc 100 DM/lună, anticipat. Telefon 092.344.705. (1231)

Ofer spre închiriere hală 495 mp. Telefon 272676, orele 7-15.

PIERDERI

Pierdut carnet șomaj eliberat de DMPS Arad, Filiala Chișineu Criș, pe numele Birta Gheorghe. Îl declar nul. (3038129)

Pierdut carnet de membru cooperator pe numele Ivancu Ecaterina Camelia, eliberat de Banca de Credit Buteni. Îl declar nul. (Ag. Sebiș, 3231800)

Pierdut carnet de membru cooperator pe numele Ivancu Alexandru, eliberat de Banca de Credit Buteni. Îl declar nul. (Ag. Sebiș, 3231810)

† DECESE †

Cu durere în suflet anunțăm încetarea din viață, la vârsta de 80 ani, a celei ce a fost mamă, soacră și bunică

BRÂNDA ANA.

Înmormântarea va avea loc azi, la Cluj Napoca. Dumnezeu s-o odihnească în pace! Familia Laslău Elena și Vasile.

Cu adâncă durere în suflet, anunț decesul tatălui meu iubit

NAGY IOSIF,

după o lungă și grea suferință, la vârsta de 74 ani. Te voi plânge mereu și nu te voi uita niciodată! Dumnezeu să te odihnească în pace! Înmormântarea azi, 18.01.2000, ora 14, de la Capela Cimitirului Pomenirea. Fiica Mariana-Eugenia, în veci îndurerată.

Cu adâncă durere anunțăm încetarea din viață a iubitului nostru soț, tată, socru, bunic și străbunic,

TOPOR ADRIAN,

în vârstă de 71 ani. Înmormântarea va avea loc azi, 18 ianuarie 2000, ora 14, de la domiciliu din str. Coloniștilor, nr. 78, la Cimitirul Aradul Nou. Familia îndoliată.

Cu adâncă durere anunțăm trecerea la cele veșnice a omului deosebit, exemplu de abnegație, modestie și probitate,

ing. GHEORGHE MARA,

fost salariat al Direcției de Telecomunicații. Înmormântarea a a vut loc duminică, 16 ianuarie 2000, în satul CUVIN. Familia îndoliată.

Cu sufletele îndurerate anunțăm încetarea din viață a celei care a fost

HUȚULEAC ELENA (Buni),

în vârstă de 79 ani. Înmormântarea va avea loc azi, 18 ianuarie 2000, ora 12, de la domiciliu, la Cimitirul Pomenirea. Familia îndoliată.

Cu durere anunțăm încetarea din viață, a celei care a fost o soție, mamă și soacră iubitoare,

MĂRIOARA MĂCINIC.

Înmormântarea va avea loc azi, 18 ianuarie 2000, ora 13, la Cimitirul ETERNITATEA. Soțul Mircea, fiul Voicu și nora Violeta.

Cu nemărginită durere anunțăm încetarea din viață, după o scurtă și grea suferință, la numai 48 de ani, a iubitei noastre nepoate și verișoare,

IOȚCA LILIANA,

asistentă medicală la Dispensarul Indagrara Arad. Înmormântarea va avea loc azi, 18 ianuarie, ora 13, de la domiciliul din Grădiște, str. Răzvan nr. 8. Familiile: Crișan și Luca.

Cu adâncă durere anunțăm dispariția prematură, la numai 22 ani, a fiicei noastre

GHIONEA BRIGITTE,

într-un tragic accident. Înmormântarea va avea loc azi, începând cu ora 15, de la Cimitirul Eternitatea. Familia îndoliată.

† SERVICII FUNERARE †

SC „NOSFERATU" SRL,

ARAD, str. Ghiba Birta nr. 26, telefon 270437; Non stop 094.554.874,

NĂDLAC, str. 1 Decembrie, nr. 4, telefon 092.922.337.

NON - STOP

SERVICII FUNERARE COMPLETE.

SICRIE, RESPETE, CRUCI (prețuri de producător)

ACCESORII: prosoape, batiste, panglică neagră, baticuri, mânere, lumânări, catafalc, șfeșnice, steag de doliu.

SERVICII: capelă, spălat, îmbălsămat, îmbrăcat, transport intern și intrnațional. Asigurăm colaci, colivă, coroane, jerbe, fotografii profesionale, fanfară, organizăm pomeni. OFERTA BRAD: sicriu brad, respete, cruce - 750.000 lei. Transportul sicriului la domiciliu este gratuit!!!

Experiența noastră este garanția dv. (c, 44)

NON STOP

RO-STYL COMPANY

firmă producătoare de sicrie, str. M. Eminescu nr. 4 (vizavi Cinema MUREȘUL), telefon 211929, 094.537.715, 094/558.712

TOTUL ÎNTR-UN SINGUR LOC, LA PREȚ DE PRODUCĂTOR, CALITATE și OPERATIVITATE OCCIDENTALĂ:

- îmbălsămat, îmbrăcat, cosmetizat
- sicrie: 400.000-1.600.000 lei
- sicrie lux
- lenjerie deces: 160.000-600.000 lei
- cruci, mânere - sicriu, etc.

OFERTĂ: sicriu, lenjerie, cruce - 730.000 lei.

Transport în Arad GRATUIT.

Nou! Se plătește avans 50%, restul într-o lună.

Suntem producători nu simpli comercianți. NOU! Se plătește 50% avans, restul într-o lună. (c, 45)

† CONDOLEANȚE †

Un ultim omagiu pentru aceea care a fost

IOȚCA LILIANA,

asistentă medicală la Dispensarul INDAGRARA. Din partea colegilor din fosta Policlinică de Intreprinderi. Dormi în pace, suflet bun. (1220)

Transmitem profunda noastră compasiune colegei noastre Trifon Floare, în aceste momente triste prin trecerea în veșnicie a tatălui

NISTOR IOAN

din ȘEPREUȘ. Dumnezeu să-l odihnească în pace! Colectivul SC„CIMVEST"SA Arad. (1194)

Deplângem moartea prematură a fiului drag

ADRIAN VUIA

și exprimăm sincere condoleanțe familiei VUIA. Familia Ziman. (1217)

Suntem alături de Denisa și Dorina Pădurean, în durerea pricinuită de moartea tatălui lor,

PĂDUREAN AUREL.

Vecinii din bloc. (1222)

Colegii de la SC „CONSTAR" SA sunt alături de familia VUIA în tragica pierdere a fiului drag

ADRIAN VUIA,

fostul nostru coleg și exprimă sincere condoleanțe. (1216)

Sincere condoleanțe familiei Rațiu, la decesul celui car a fost deputat de Arad

ION RAȚIU,

om de aleasă cultură și integritate morală. Dumnezeu să-l odihnească în pace! Partidul Democrat Arad.

Dorim să mulțumim tuturor vecinilor, cunoscuților și prietenilor care au fost alături de noi în marea durere pricinuită de plecarea în veșnicie a celui care a fost

CRIȘAN PETRU,

soț, tată, socru, bunic, frate, cumnat, unchi. Dumnezeu să vă binecuvânteze osteneala. Familia Crișan, îndoliată. (1233)

Suntem alături de prietenul nostru Vuia Daniel în greaua suferință pricinuită de pierderea fratelui

ADRIAN CRISTIAN.

Sincere condoleanțe îți transmit prietenii din Aradul Nou. (1247)

Mulțumim tuturor celor care prin prezență și fiori, sau cu gândul au fost alături de noi în marea durere pricinuită de pierderea mamei dragi

MARKOVITS LIVIA.

Familia îndoliată, MIREA. (1251)

Suntem alături de colegii noștri: Violeta și Voicu, în aceste momente de nemărginită durere, pricinuită de trecerea în neființă, a celei care a fost

MĂRIOARA MĂCINIC,

mamă și soacră.

Dumnezeu s-o odihnească în pace! Colegii de la Proiectare - FERONERIA. (1296)

Suntem alături de familia TOADER, împărtășindu-le durerea în aceste grele momente ale despărțirii de mama lor,

ELENA HUȚULEAC.

Familiile: Jurca, Dronca și Puscaș.

Blânda și frumoasa noastră

BRIGITTE,

vei fi veșnic cu noi. Îmbrățișăm familia îndurerată! Dorina și Șerban Oros. (1298)

Suntem alături de îndurerata familie GHIOANE la pierderea incredibilă a fiicei,

BRIGITTE.

Dumnezeu să o odihnească în pace! Mihaela Ruja, Grațiela Burcă. (1301)

Conducerea SC „ARCONS" SA ARAD este alături de familia Vuia Ioan, în momentele grele ale decesului fiului lor,

ADRIAN VUIA

și transmit cele mai sincere condoleanțe familiei îndoliate. (1302)

† COMEMORĂRI †

Cu nemărginită durere în suflet amintim că azi, 18 ianuarie 2000, se împlinesc 3 ani de la trista despărțire de iubitul nostru soț și tată

TOMA MIHAI,

în vârstă de 63 de ani și respectiv 23 de ani, în 25 ianuarie 2000, de la dureroasa despărțire de scumpul și dragul nostru fiu și frate

TOMA IOAN ADRIAN,

în vârstă de 13 anișori. Vă păstrăm veșnic vii în inimile noastre și ne rugăm la bunul Dumnezeu să vă odihnească în pace și liniște. Soția SAVETA și fiica FELICIA. Mama și sora ta, în veci nemângâiate. (1253)

Nimic nu poate șterge durerea și tristețea fără de sfârșit din sufletele noastre, acum, când se împlinește un an de când a plecat de lângă noi, iubita noastă mamă, soacră și bunică,

FEIER VIORICA.

Cât vom trăi îți vom păstra vie amintirea! Dumnezeu să te odihnească în pace! Familiile: HITT și KUGLER din Germania.

În 18 ianuarie 1997, departe de noi, te-ai stins ca o lumânare fără să te putem conduce pe ultimul drum, draga și buna noastră prietenă, MARIA. Timpul nu șterge durerea și chipul tău senin ne însoțește mereu. Dumnezeu să te odihnească în pace! Familia Suceava Ana și Mihai. (782)

Azi, 18 ianuarie, se împlinesc 3 ani de când iubita noastră mamă, soție,

LUPEI ELISABETA

a plecat dintre noi. Dumnezeu s-o odihnească în pace! Soțul Alexandru și fiicele. (1046)

Un an de durere și dor s-a scurs de când ne-am despărțit de cel care a fost cel mai iubit tată, fiu, frate

COLF EUGEN

din Bârzava. A trecut un an de chin, de dor, de lacrimi, de suspine, cu soarta nu ne-am împăcat căci te-a luat din astă lume. Fiul Ciprian, mama Florița, tata Teodor, sora Dana și cumnatul Florin. (1085)

Au trecut 2 ani de când tristă și neuitată va rămâne dimineața zilei de 18 ianuarie, când s-a stins ca o lumânare, luând cu el lumina și zâmbetul senin, cel care a fost soț, tată, bunic, și socru

CEAUȘ MARIN.

Cât vom trăi îți vom simți lipsa și vom păstra veșnic amintirea ta. Dumnezeu să-ți odihnească sufletul în pace! Familia în veci îndurerată. (1137)

Cu aceeași durere ca în clipa despărțirii anunțăm trecerea a 6 săptămâni de la decesul

prof. ARDELEAN IOAN.

Parastasul la Biserica din Odvoș, duminică 23.01.2000, ora 12, alături de noi aprindeți o lumânare pentru odihna sufletului său nobil. Familia îndoliată. (4873606)

Astăzi se împlinesc 3 ani de la trecerea în neființă a celei care a fost soție, mamă și bunică

MICULIȚ LUCREȚIA

din SÂNLEANI. Toți cei care te-am iubit, nu te vom uita niciodată. Soțul Eugen, fiica Sanuța, fiii Ionel și Mihai cu familiile. (1224)

Cu durere în suflet amintim trecerea unui an de la decesul iubitului nostru soț și tată

ing. BAKONYI COLOMAN.

Odihnească-se în pace! Familia. (1237)

UȘI ȘI FERESTRE
DIN PVC ARMAT CU GEAM TERMOPAN
PROFILE TROCAL GERMANIA
☞ LUCRU NEMȚESC

SATLINE

SALON DE EXPOZIȚIE:
ARAD, PIAȚA MIHAI VITEAZUL
BL. M 7, PARTER
TEL./FAX. 057/25 14 61; 094 50 72 11

ROMTRANS S.A.
Agenția Arad
VINDE
următoarele utilaje rezultate din dezafectarea Fabricii de gheață Curtici:
- Pod rulant 6 buc. sarcina max. 900 kg
- Compresor frig 2 buc. - 2 AV 20-2
- Compresor frig 5 buc. - 4 AU 20-5
- Motoare electrice de la 1.1.-110 kg
- Rezervor amoniac de 1000, 3000 și 5000 litri
- Dupai metalic cu 3 uși - 20 buc.

INFORMAȚII SUPLIMENTARE LA TEL./FAX 056-464155
(4873584)

S. C. „TEBA" S. A. ARAD
Anunță deschiderea secției de confecții pentru cei mai buni profesioniști. În acest scop
Angajează:
- CONFECȚIONERE CALIFICATE
- PERSONAL PENTRU CĂLCAT ȘI AMBALAT

Pentru persoanele care nu au domiciliu în Arad, oferim cazare (fără chirie) în căminul societății.
Persoanele interesate se vor prezenta la S.C. TEXTIL S. A. Arad, str. Brezoianu fn, tel. 271.221, pentru probă de lucru. Tel. 280343.
FĂ ȘI TU PARTE DIN ECHIPA NOASTRĂ!
Administrator
ing. Cecilia Kovács
(1287254)

În atenția FURNIZORILOR DE LAPTE DE VACĂ din județul Arad
Fabrica de produse lactate
S.C. DOREMI S.R.L. Nădlac
preia zilnic orice cantitate de lapte de la producători.
PREȚ 2800 - 3000 lei/l.
PLATA se va face în 15 sau 30 zile conform înțelegerii cu producătorul.
ALTE INFORMAȚII la telefonul: 473764.
(4873581)

Contor ZENNER®
Arad, Str. M-șal Ion Antonescu nr. 32, Tel. 25.09.55, 25.00.53, Fax 25.05.24
Plătiți numai cât consumați!
Plătiți numai cât consumați!
Plătiți numai cât consumați!

„... deoarece fiecare picătură contează!"

BANCA INTERNAȚIONALĂ A RELIGIILOR SUCURSALA ARAD
B.I.R.
AGENȚIILE B.I.R.:
Sântana, Pâncota, Gurahonț, Lipova și Sebiș
1. Lansează pe tot parcursul lunii ianuarie **„CERTIFICAT IANUARIE 2000"**
2. Dobânda este de 58% an și scadența la 35 zile.
3. Valoarea minimă a unui certificat este de 500.000 lei.
4. La cumpărarea certificatului, precum și la răscumpărarea la scadență nu se va percepe comision.

Informații suplimentare la sediul Băncii sau la telefon nr. 282233.
(1287323)

SOCIETATEA DE INVESTIȚII FINANCIARE BANAT-CRIȘANA
cu sediul în Arad, Calea Victoriei nr. 33-35, organizează concurs pentru ocuparea a două posturi de:
Economiști
Condiții:
- absolvenți studii superioare economice, profil finanțe-contabilitate sau contabilitate și informatică de gestiune
- abilități de lucru în Word și Excel

Dosarele vor fi depuse până la data de 25.01.2000, la sediul instituției, și vor cuprinde: cerere personală de înscriere la concurs, copie diplomă studii, curriculum vitae.
Informații suplimentare se pot obține la sediul instituției sau la telefon: 234198, zilnic între orele 8,00-16,00.

ROMTELECOM
Direcția de Telecomunicații Arad
Anunță importante reduceri:
- **50 % reducere la tariful de instalare/mutare** pentru liniile telefonice în centrale automate (doar pt. persoane fizice)
- **gratuit primii 200 de metri de fir exterior** necesar instalării/mutării liniilor telefonice în centrale automate
- **gratuit accesarea și abonamentul pentru serviciile suplimentare în centrale digitale**

Detalii la oricare Oficiu Comercial sau pe pagina web la adresa www.dtcar.ro.
(1287324)

REAL UNIVERSAL COM
ANGAJEAZĂ:
- **REPREZENTANT VÂNZĂRI PENTRU ZONA ARAD**

Se cere:
- vârsta 22-35 ani
- studii superioare constituie avantaj
- abilități de comunicare și spirit de inițiativă
- experiență minimum 1 an în vânzări (de preferință în birotică și papetărie)

Se oferă:
- carte de muncă
- salariu motivant (fix + comision)
- sistem stimulativ de bonusuri
- mediu de lucru profesionist

Cei interesați sunt rugați să trimită C.V. la Tel/Fax: 279527 până la data de 21.01.2000.
Firma asigură confidențialitatea C.V.-lor.
(1287265)

S.C. GEF FACILITIES S.R.L
distribuitor COLGATE-PALMOLIVE, KNORR, ADESGO
ANGAJEAZĂ:
SUPERVIZOR
AGENȚI COMERCIALI
Condiții:
- vârsta maximă 35 ani
- domiciliul în Arad
- studii medii sau superioare

Inf. tel. 281981 orele 10,00-16,00.
(4873587)

S.C. CENTRAL S.A.
ARAD Str. Horia, nr. 8
OFERĂ SPRE ÎNCHIRIERE:
- spațiul situat pe strada Horia, nr. 1 (fost sediu Banca „Dacia Felix")
- suprafața - 200 mp

INFORMAȚII: - telefon 256543, până la ora 16,00. (287157)

BANCA ROMÂNĂ PENTRU DEZVOLTARE
GROUPE SOCIÉTÉ GÉNÉRALE
Sucursala Județeană ARAD
Bd. Revoluției nr. 5-7
Telefon 253280

ADEVĂRUL
COTIDIAN INDEPENDENT ARAD
Anul XII, nr. 2900
Miercuri, 19 ianuarie 2000 ● 16 pagini ● 2000 lei ● e-mail: adevarul@arad.ro
BRAT Publicație auditată în semestrul I 1998. Tiraj mediu zilnic vândut: 35.948

WEST BANK
ARAD, B-dul Revoluției nr. 88
TELEFON: 284.888
FAX: 285.202
BANCA COMERCIALĂ WEST BANK S.A.
acordă dobânzi avantajoase la depozitele la termen ale persoanelor fizice

NEVOIA DE CUTREMUR

După ce s-au distrat copios și cam aiurea de Anul Nou, românii au intrat într-o stare de mahmureală firească. Și cum parlamentul e în vacanță, iar guvernul s-a pus pe roate înainte de Anul Nou, țara începuse să se plictisească. „Noroc" cu Virgil Hâncu, un extraterestru sosit pe meleagurile românești, pentru a tulbura pacea și liniștea patriei.

Și a început circul. Un eveniment la care știința încă nu a găsit răspunsuri precise - cutremurul de pământ - a semănat panică, a generat spaime și a demonstrat încă o dată - dacă mai era cazul - cât de sensibil e poporul român la orice gogomănie debitată de tot felul de nebuni. Paginile ziarelor, ecranele televizoarelor s-au umplut de tot felul de prostii pe care un om cât de cât normal n-ar trebui să le bage în seamă. Numai că cetățeanul român este atât de sensibilizat la ideea de nenorocire încât nu mai discerne între posibil și imposibil, între real și fantezie. În condițiile în care trăim astăzi, un cutremur ne mai lipsea.

Și totuși, de un cutremur ar avea nevoie țara românească. Nu unul pornit din zona Vrancei. Cutremurul ar trebui să pornească din toate mințile românilor. Cu precădere din mințile clasei conducătoare.

Cutremurul numit revoluție a dus la unele schimbări în peisajul politic, economic și social al României. S-au instaurat elemente de democrație, au căzut „clădirile" vechii dictaturi comuniste, dar nu în totalitate. Au rămas „construcțiile" eșalonului doi al partidului, mai rezistente și mai suple, adaptate pentru a rezista cutremurului. La propriu, întreprinderi vechi, nerentabile, au fost dărâmate, numai că în locul lor nu s-a construit mai nimic. Într-un cuvânt, cutremurul din decembrie '89 a avut unele efecte în peisajul României, dar **nu a avut gradul necesar pentru a zgudui conștiințe și mentalități.**

I. IERCAN

(Continuare în pagina 5)

Pe Valea Mureșului

LEGEA LUPU E PRIVITĂ CU RETICENȚĂ DE CĂTRE ȚĂRANI

Pag. 7

Lansare de carte

Cu prilejul vizitei pe care o efectuează în județul Arad domnul ION ILIESCU, președintele PDSR, joi 20 ianuarie a.c. la ora 15,30, în holul Palatului Culturii, își va lansa cărțile realizate cu o deosebită acribie „Revoluția trăită - Adevărul și «adevărurile» despre revoluție" și „Încotro societatea românească". Participanții și cititorii acestor valoroase cărți vor putea afla aspecte noi cu privire la desfășurarea evenimentelor revoluționare cât și în ceea ce privește destinul societății românești.

Astăzi CADRELE DIDACTICE – ÎN GREVĂ DE AVERTISMENT

Pag. 11

Din cauza ninsorilor abundente

ÎN ZONA HĂLMAGIU - VÂRFURILE, MAI MULTE SATE AU FOST IZOLATE

Pag. 11

Deși Aradul este un adevărat patinoar

PRIMĂRIA STĂ CU BRAȚELE ÎNCRUCIȘATE!

Pag. 11

Viață de privat

AMENZI CÂT ÎNCAPE

Pag. 3

Scandalul pentru numirea conducerii ARTERM continuă

Pag. 11

MOBIL VENEZIA
■ MOBILIER MODERN LA COMANDĂ
■ AMENAJĂRI SPAȚII COMERCIALE
■ MATERIALE IMPORT
■ CALITATE SUPERIOARĂ
STR. VIȘINULUI NR. 74
TEL: 057/224885
092/777361

CU TERRA CÂȘTIGI DE DOUĂ ORI!
TERRA
5 PREMII X 1.000.000 LEI
10 PREMII X 500.000 LEI
Premii de 10 milioane în fiecare lună cu produsele TERRA
Detalii în magazine.

SC BEYLER DECOR SRL
UȘI METALICE
B-dul Revoluției Nr. 35, sc. C, ap. 5
Arad, 057-270141
PREȚ
2.700.000 - 5.100.000 lei

Contor ZENNER®
Contorizare=ECONOMIE
2000 LEI / zi
Tel. 25.00.53, 25.09.55

● FERESTRE ȘI UȘI DIN ALUMINIU ȘI P.V.C.
STR. ROȘIORI 26 TEL/FAX: 289053
ALGLASS
● GEAM TERMOPAN ● FIRME ȘI RECLAME
● MOBILIER LA COMANDĂ
PIAȚA SPITALULUI BL. 1 D, TEL/FAX: 253868

CALENDAR

■ Astăzi, Soarele răsare la ora 7 și 47 de minute și apune la ora 17 și 6 minute.

■ Au trecut 19 zile din acest an. Au mai rămas 347 de zile până în 2001.

■ **Praznicul zilei: Biserica Ortodoxă**: Cuv. Macarie Egipteanul; Arsenie și Marcu; **Biserica romano-catolică**: Marius, Marta; **Biserica greco-catolică**: Cuv. Macarie Egipteanul și Arsenie, arhiep. de Corint.

A venit BARZA!

La Arad: Ruja Adina Iasmina; **Muntean** Adina Daria; **Pop** Diana Rosalinda; **Timpa** Florin Alexandru; **Miheș** Adriana; **Andronic** Roberto Raul; **Gîrneț** Samuel; **Lăcătuș** Diana Elena; **Kolumban** Noemi Andreea; **Strugariu** Bianca Iasmina.

La Chișineu-Criș: Curelariu Ioan.

La Lipova: Gheorghe Drăgan Sebastin Corbin.

HOROSCOP

Miercuri, 19 ianuarie

BERBECUL (21.03-20.04). Chiar dacă sesizați că se întâmplă lucruri stranii în imediata dvs. apropiere, comportați-vă normal, dar faceți o investigație pe cont propriu.

TAURUL (21.04-20.05). Știți cu certitudine ce aveți de făcut, dar, în ciuda resurselor de care dispuneți, nu veți fi în stare să realizați anumite lucruri de unul singur. Cu toate acestea, aveți impresia că cei care vă ajută în muncă mai mult vă încurcă.

GEMENII (21.05-20.06). Evenimentele legate în exclusivitate de trecut reapar în atenția dvs., într-un mod neașteptat. Astfel, o fostă relație serioasă de dragoste vă va chinui, reactualizând sentimentele dvs.

RACUL (21.06-22.07). Unele dintre proiectele pe care le aveți nu pot fi demarate acum, fiindcă nu aveți suportul financiar necesar.

LEUL (23.07-22.08). Ar fi păcat să abandonați lupta acum, când ați reușit să depășiți cu bine ceea ce era mai greu.

FECIOARA (23.08-22.09). Vi se deschid noi orizonturi de afirmare și este posibil să nu vă mai întâlniți prea curând cu o conjunctură la fel de favorabilă ca aceasta și dacă nu acționați acum, veți regreta ulterior acest lucru.

BALANȚA (23.09-22.10). E timpul să vă detașați total de tradiție și să căutați soluții atractive sau inovatoare. Dacă aveți o relație și vreți ca și în continuare lucrurile să evolueze în direcția bună, este necesar să respectați anumite reguli și să vă asumați unele obligații. În acest caz contrar, vă puteți aștepta la surprize neplăcute.

SCORPIONUL (23.10-21.11). Judecați situația înainte de a acționa și nu confundați aparențele cu realitatea.

SĂGETĂTORUL (22.11-21.12). Realizările din această zi nu sunt atât de numeroase, dar în general, vă puteți declara mulțumit de situația în care vă găsiți.

CAPRICORNUL (22.12-19.01). Acționați mai mult în interesul general și mai puțin în cel propriu, dar numai fiindcă sunteți obligat să procedați așa.

VĂRSĂTORUL (20.01-19.02). Aveți o capacitate remarcabilă de a face diferențe între cei care țin cu adevărat la dvs. și cei care se prefac, dar de fapt urmăresc cu totul altceva.

PEȘTII (20.02-20.03). Cei singuri nu vor reuși deocamdată, să-și găsească perechea potrivită, dar se pare că unii nici nu se străduiesc prea tare, deoarece preferă aventurile amoroase și libertate. Ceilalți va trebui să-i acorde partenerului mai multă libertate de mișcare și să fie mai înțelegători.

MOCHETA
Arad, Piața Gării
Telefon 235221
Vinde și montează mochetă la prețuri cu o reducere de 10-20%

„ADEVĂRUL" VĂ ASCULTĂ

La telefonul dimineții 280944, între orele 9-12

● Mai mulți cititori din Tisa ne-au sunat la redacție, indignați de lipsa liniilor telefonice din sat. Cu acest prilej, ei și-au exprimat nemulțumirea față de primarul comunei Fântânele, care în campania electorală a promis că repară drumul. Dar cu promisiunile au rămas.

● **V. S.**, str. Coșbuc, ne-a sesizat că, deși perioada sărbătorilor s-a încheiat, în Piața Avram Iancu ghirlandele luminoase continuă să ardă. Și nu oricum, ci începând de la ora 17, când afară încă este lumină.

Redactor de serviciu
M.M.

La telefonul după-amiezii, 280003, între orele 15,00 - 18,00

▼ **PENALIZĂRI PLANIFICATE?** Din Micălaca ne-a sunat dl. **Iulian Brânzei** de „profesie"... pensionar! Pertinentă, sesizarea pe care o reproducem în continuare ar fi normal să-i pună pe gânduri pe cei de la ROMTELECOM; „Până în luna decembrie a anului trecut factura pentru telefon trebuia s-o plătim până în 25 ale lunii. De atunci cei de la telefoane au fixat termenul lunar limită de plată la ziua de 16 ale lunii. Până în 15 trebuie să plătim și gazul, iar noi primim pensiile după cele două date. Cum credeți că poate un pensionar să-și plătească gazul și telefonul fără penalizări, știut fiind cât sunt de neînsemnate pensiile?

▼ Dl. **Petru Dobrea** din Alfa, str. Faleza Sud bl 44, sc. B ap. 18 ar vrea să știe dacă „administratorul blocului are obligația să se ocupe de adunarea - depunerea cererilor locatarilor pentru compensările cheltuielilor aferente încălzirii, fără să primească vreo indemnizație?" Între atribuțiile administratorului nu intră și aspectul menționat mai sus. Dacă însă administratorul dorește să se ocupe de activitatea respectivă, adunarea generală a locatarilor poate stabili și o indemnizație pentru munca depusă.

Redactor de serviciu,
F.T.

POLIȚIA, PE ȘOSELE

În puncte fixe și pe trasee polițiștii au testat și verificat 1.680 de autovehicule în trafic și ca urmare s-au reținut 5 certificate de înmatriculare pentru defecțiuni tehnice, au fost aplicate 50 amenzi pentru încălcarea Legii circulației, în valoare de 4.625.000 lei și s-au ridicat în vederea suspendării 4 permise de conducere din care unul pentru conducere sub influența băuturilor alcoolice, respectiv cel al lui Chița Marius din Ineu.

METEO

Vremea va fi predominant închisă și se va răci treptat. Cerul va fi mai mult noros. Temporar se vor semnala precipitații mixte la început, apoi predominant sub formă de ninsoare. Izolat, vor fi condiții de polei. Vântul va sufla moderat, cu intensificări temporare din nord-vest, izolat în zonele înalte spulberând zăpada.

Temperaturi maxime: -2 la +2°C; Temperaturi minime: -8 la -4°C.

Meteorolog de serviciu,
ADELA ROȘCA

ACTUALITATEA CULTURALĂ

CONCERT

Filarmonica de Stat Arad, stagiunea 1999-2000, prezintă joi, 20 ianuarie 2000, orele 19,00, la Sala Palatului Cultural un concert vocal-simfonic, dirijor Ethan Sperry - SUA. Soliști: Teodora Ciucur, Carol Budai, Claudia Codreanu, Marius Maniov.

În program: Franz Schubert - Simfonia a VIII-a în si bemol minor „Neterminata" D. 759; Antonin Dvorak - Stabat Mater op. 58

TEATRE

Teatrul de Stat Arad prezintă joi, 20 ianuarie 2000, piesa „Tinerețe fără bătrânețe și viață fără de moarte" de Eduard Covali.

CINEMATOGRAFE

Dacia: Un tătic grozav (SUA) 9,30; 11,45; 14; 16; 18; 20

Mureșul: Hanuman (Franța/India) 10; 12; 14; 16; 18

Arta: Aventură în doi (SUA) 15; 17; 19

Sala mică: Învingătorii (SUA) 15,30; 18

Fiți cu ochii pe noi - ediție specială

RECORELAREA PENSIILOR - ÎNCOTRO?

Miercuri seara, ziarul „Adevărul" și Televiziunea Arad realizează o ediție specială a show-ului „Fiți cu ochii pe noi!" Invitați în studio vor fi primarul Aradului, av. Valentin Paul Neamț și directorul general al Direcției Generale de Muncă și Protecție Socială Arad, d-na Sanda Brebenaru. Vom discuta despre recolerarea pensiilor, de ce sunt atât de mari diferențele dintre pensii și multe alte probleme la zi. Telespectatorii care vor să intre în direct cu invitații emisiunii, o pot face sunând la telefoanele 259494 și 259914. Începând cu ora 20,20. Adevărul evenimentelor doar la „Fiți cu ochii pe noi"!

S. GHILEA

UTILITARE

PIEȚE, TÂRGURI

Astăzi este zi de piață la Pâncota, Beliu, Buteni, Șiclău, Macea, Vânători, Pecica, Șiria. Tot astăzi se desfășoară târguri săptămânale la Beliu și Buteni.

Mâine, joi este zi de târg săptămânal la Curtici, Nădlac, Sebiș, Cermei, Săvârșin, Secusigiu, Zerind.

FARMACIA DE SERVICIU

În noaptea de miercuri spre joi este de serviciu cu program non-stop farmacia **„Hedera Helix"**, Calea A. Vlaicu, bl. B 20, tel. 272074..

Farmacia **„Sinapis"**, B-dul Revoluției nr. 88, lângă Noul Stil, telefon 282.369 și **„Noua Farmacie"**, strada Andrei Șaguna nr. 15, telefon 948, sunt de serviciu cu program non-stop.

CONSULTAȚII ȘI TRATAMENTE CU PROGRAM NON-STOP

Cabinetul **„Apollonia"**, situat la parterul blocului din spatele Casei Albe (zona Gării), str. Miron Costin nr. 13, sc. A, ap. 1, telefon 251.225, efectuează tratamente injectabile (intramusculare și intravenos), aerosoli, E.K.G., ecografie și analize laborator.

CABINET STOMATOLOGIC

Cabinet stomatologic privat, B-dul Revoluției nr. 62 (vizavi de Biserica Roșie), telefon 256.665, deschis zilnic între orele 8,00-12,00 și 14,00-20,00.

APOMETRE

Citirea apometrelor la abonați pe luna ianuarie 2000, perioada 17-21 ianuarie 2000

Micălaca bl. 326-350, Bl. O. Trezia, I.C. Brătianu, Maiaskovschi, Bolintineanu, Udrea, Podgoria, Fluturilor, Ineului, Mărțișor, N. Neculce, I. Maniu cu soț, I. Maniu din Bârzava, blocuri P. Rareș, blocuri C.A. Vlaicu, blocuri simple C. A. Vlaicu, Bl. Micălaca 301-325, bl. U-UTA, bl. B-C, C. A. Vlaicu, Micălaca bl. 1-125, Micălaca bl. 1-125, Micălaca bl. 201-255, bl. A, P, C, A. Vlaicu, bl. P-ța Gării, Horia, Cloșca, Gh. Popa, Av. Sava, Mihai Viteazul, Faleza bl. 44-91, Faleză bl. 1-43, Micălaca bl. 151-200, Pasaj Micălaca bl. 7-48, Calea Romanilor, 9 Mai, Rodnei.

ADEVĂRUL
COTIDIAN INDEPENDENT ARAD
Editor: S.c. ADEVĂRUL s.r.l. Arad
● COD FISCAL R 1681938 ● COD SICOMEX 19.604 ● CERTIFICAT J 02/1886 din 31 X 1991 ● COD SIRUES 020956601 ● ISSN 1220 - 7489

Redacția și administrația: 2900 Arad, Bd. Revoluției nr. 81. **Telefoane:** SECRETARIAT - **281802**, fax **280655, 280625**; ADMINISTRAȚIE - CONTABILITATE- **281797**; MICA PUBLICITATE - **210775**. MAREA PUBLICITATE - **280904**; CLUBUL PRESEI - **280989**.

Consiliul de administrație: DOREL ZĂVOIANU (președinte) **telefon 281802, 280625**; ȘTEFAN TABUIA (vicepreședinte) **telefon 210776**; MIRCEA CONTRAȘ (redactor-șef) **telefon 281802, 280854**; NICU COJOCARU (director comercial) **telefon 280904**; DOREL BARBU (contabil–șef) **telefon 281797.**

Colegiul de redacție: MIRCEA CONTRAȘ (redactor-șef); AUREL DARIE (secretar general de redacție) **telefon 281802, 280854**; MIRCEA DORGOȘAN (șef secție actualități); telefon **281855; 280003**; IOAN IERCAN (șef secție politică), telefon **280943**; DORU SAVA (șef secție social-economic), telefon **281738**; VASILE FILIP (șef secție cultură-învățământ), telefon **281855; 280003**; ALEXANDRU CHEBELEU (șef secție sport), telefon **281701**; SORIN GHILEA (șef secție tineret) **telefon 281855, 280003**; MARCEL CANCIU (șef secție foto), telefon **280943**; NICU COJOCARU (șef secție publicitate) telefon/fax: **280904.**

Tiparul executat la Imprimeria S.C. MEDIAGRAF S.A. ARAD, str. Feleacului F.N., telefon 250902, fax 250920.

Cotidianul „Adevărul" poate fi citit și pe **Internet** la adresa **http://adevarul.arad.ro**

Ziarul „ADEVĂRUL" utilizează informații transmise de agențiile de presă MEDIAFAX și ROMPRES.

Echipa de serviciu
IOAN TULEU
-secretar de redacție.
Bianca Felea, Adela Homorâceanu, Ioan Leac, Dina Rujan, Ramona Vidulescu
– tehnoredactare computerizată.
Ioana Frățilă, Doina Jurcă, Aurica Telcian
– corectură.

AU PLECAT DINTRE NOI

Huțuleac Elena (1921), Manea Iuliana (1928), Vaida Andreea Alexandra (2000), Margău Floarea (1921), Topor Adrian (1928), Kevork Grigore (1917), Opriș Floare (1910), Năbăban Gheorghe (1957), Konya Iosif Alexandru (1917), Szücs Ludovic (1909), Cristea Sara (1938), Băltărețu Letiția Lenuța (1937), Creța Elisaveta (1930).

ALIANȚA ANTI SUICID
MÂNĂ DE AJUTOR
LINIA VIEȚII
057/214214
între orele 20,00-08,00
Vă ascultă, vă înțelege și vă ajută

CURSUL VALUTAR*

– VALORI ÎNREGISTRATE IERI, 18 IANUARIE 2000

Denumirea valutei	BNR	BCR		BRD		Banca Transilvania		Banca Agricolă		BIR		Bursa neagră	
		C	V	C	V	C	V	C	V	C	V	C	V
Dolar	18337	18275	18375	18220	18420	18200	18420	18230	18500	18100	18400	18250	18350
Marca germană	9449	9343	9584	9370	9570	9300	9510	9300	9565	9200	9550	9450	9530

PREȚUL AURULUI

BANCA NAȚIONALĂ. Pentru gramul de aur de 24K: prețul cu ridicata - 167.934 lei lei/g, iar prețul de achiziție - 151.140 lei/g. Prețuri valabile ieri. **PIAȚA NEAGRĂ - Aur 14 K** cumpărare: 90.000 lei/g, vânzare: 100.000 lei/g. **Aur 18 K** cumpărare: 100.000 lei/g, vânzare 130.000 lei/g.

O nouă carte pentru medici și studenți

ECOGRAFIE ABDOMINALĂ

În 1986 a apărut în literatura de specialitate prima carte scrisă de cunoscutul medic arădean, **conf. dr. Gheorghe Ciobanu**. După „Ghid practic de tehnică radiologică cranio-facială", „Radiologia stomatologică" și „Radiodiagnostic Clinic", la sfârșitul anului trecut, autorul publică **„Ecografia abdominală"**. Cartea conf. dr. Ciobanu cuprinde 187 de pagini cu 99 de schițe sugestive, desenate tot de autor. Lucrarea conține 12 capitole: Bazele fizice ale ecografiei, Ecografia abdominală - noțiuni generale, Ecografia ficatului, Ecografia vezicului biliare și căilor biliare extrahepatice, Ecografia pancreasului, Examen ecografic al tubului digestiv, Examenul ecografic al splinei, Examenul ecografic al spațiului retroperitoneal, Ecografia sistemului venos-port, Ecografia rinichilor și a căilor urinare, Ecografia obstetricală și ginecologică și Ecografia prostatei și a veziculelor seminale.

Principala calitate a cărții este prezentarea sistematizată, concretă, cu o deosebită claritate a diagnosticului ecografic al organelor abdominale și pelviene. Pentru fiecare afecțiune studiată sunt prezentate patogenia, leziunile elementare ecografice specifice, diagnosticul diferențial, ierarhizarea de diagnostic.

Cartea se adresează deopotrivă medicilor de familie, studenților medicinești și este deosebit de utilă medicilor specialiști în ecografie, cărora le pune la dispoziție informații specifice, prezentate clar și sintetizat.

Contrar unor zvonuri

CIRCULAȚIA TRAMVAIELOR PE RUTA ARAD-GHIOROC NU VA FI SUSPENDATĂ

● În schimb, se vor înmulți controalele

De câteva zile se zvonește că pe ruta Arad-Ghioroc va fi suspendată circulația tramvaielor. Asta din cauza unor huligani care devastează mijloacele de transport în comun.

Luând legătura cu dl. **Petru Cuvineanu,** directorul tehnic al Companiei de Transport Public Arad (CTPA) am fost informați că **„niciodată nu s-a avut în vedere o astfel de măsură! Să nu uităm că numai pe această rută avem peste 1000 de abonați."**

Se pare că toată povestea a început de la un incident petrecut săptămâna trecută pe ruta Arad-Ghioroc. Atunci, pentru a se răzbuna, mai multe persoane au devastat un tramvai. Răzbunarea cu pricina s-a întâmplat la puțin timp după ce controlorii au efectuat o acțiune de anvergură în zonă, când au fost amendați zeci de călători fraudoloși.

„Pentru a preîntâmpina astfel de evenimente nedorite, vom institui echipe de control. Însă, repet, nu vom suspenda circulația tramvaielor!" - ne-a mai declarat dl. **Petru Cuvineanu**.

Vor crește prețurile la transportul în comun

O altă problemă care-i macină pe arădeni este majorarea tarifelor la transportul în comun. Despre iminenta scumpire, directorul tehnic al CTPA ne-a mărturisit că **„deocamdată, așteptăm!"**

Suspansul, care durează de vreo două săptămâni, este întreținut de Oficiul Concurenței din București, oficiu care nu a avizat încă noile tarife.

Oricum, creșterea biletelor și abonamentelor la transportul în comun va fi în jur de 15%.

NICOLAE OPREAN

FURA DIN AUTOTURISME

În noaptea de 16/17 ianuarie, Vereș Liviu 20 ani, din Covăsânț a fost surprins în timp ce a sustras prin efracție bunuri din două autoturisme, parcate în loc public pe raza municipiului Arad. Cercetările continuă în vederea documentării întregii activități infracționale. Până una alta, Parchetul a emis împotriva lui Vereș un mandat de arestare preventivă pe timp de 30 de zile.

INVENTARIEREA PATRIMONIULUI PROPRIU AL CONSILIULUI JUDEȚEAN

În ședința tehnică a Consiliului Județean Arad s-a luat în discuție problemele ridicate de următoarele instituții de cultură: Muzeul Județean, Biblioteca Județeană și Școala Populară de Artă.

Solicitările instituțiilor se referă în primul rând la lucrări de reparații, fie la rețeaua de termoficare (la Biblioteca Județeană și la secția de artă a muzeului) sau de reparații capitale cum este cazul Școlii Populare de Artă, unde una dintre aripi stă să se prăbușească.

Pentru repararea clădirii în cauză se vor aloca fondurile necesare. Momentan se caută soluții pentru mutarea instituțiilor care își au sediul acolo: Rapsozii Zărandului și Centrul de conservare a creației populare.

Președintele CJA, dl. **Dan Ivan,** a cerut o inventariere a tot ceea ce intră în patrimoniul Consiliului, și evidențierea lucrărilor care au nevoie de revizii sau de reparații capitale.

SORINA AMBRUȘ

GARDIENII PUBLICI, ÎN ACȚIUNE!

În ultima perioadă, Corpul gardienilor publici a acordat mai multe amenzi. Conform Legii 12/90 au fost sancționați: **Varga Ionel** din Arad- oferea spre vânzare țigări; **Frandeș Adrian,** din jud. Mureș, expunea spre comercializare jaluzele în parcarea din fața pieței Fortuna; **Curiului Veronica** din Curtici - comercializa produse lactate. Nici una dintre persoanele amintite anterior nu poseda chitanțe pentru ocuparea domeniului public.

Conform aceluiași act normativ, au fost sancționați contravențional **Radu Mircea** din Sânicolaul Mic, **Balceanu Dumitru** - Sânicolaul Mic, **Stoica Bobi, Gligor Teodor** și **Zlataru Gheorghe** din Arad. Ei au comercializat lemne de foc în alte locuri decât în cele stabilite de Primărie.

Pentru încălcarea spațiului verde au fost sancționați: **Gheorghiu Liviu** din Arad și **Nedrea Adrian** din com. Șagu.

MADIANA MICAN

Vinga

DATORITĂ POLEIULUI, AUTOTURISMUL A INTRAT ÎN POM

Luni, în jurul orelor 16,00, pe raza comunei Vinga, **Pavel Mihai**, 47 ani, din Arad, în timp ce conducea autoturismul MS-02-NMB, din cauza vitezei și a condițiilor de drum acoperit cu polei, a trecut pe contrasens, lovindu-se frontal de un copac.

În urma impactului a fost accidentat grav **Todor Adam** 50 ani, pasager în autoturism.

POLIȚIA, PE SCURT

● **Poliția îl cercetează în stare de libertate pe Voican Ștefan,** 31 ani, din Arad, fără ocupație, cunoscut cu antecedente penale. Acesta este autorul furtului comis din locuința Mariei Clejan din Bârsa.

● **Drilă Laurențiu,** 42 ani din Lipova este cercetat de Poliție. În calitate de director la S.C. MOBILA S.A. din localitate, acesta nu a virat la fondul de șomaj suma de 25.404.000 lei.

● **Bala Geza,** 39 ani, din Arad, în calitate de director la S.C. VINIVITICOLA Barațca, nu a virat la fondul de șomaj suma de 175.000.000 lei. Poliția îl cercetează în stare de libertate.

● **Bendea Gheorghe** 48 ani și **Nagy Mihai,** ambii din Arad, revizor și respectiv lăcătuș la depoul CFR Arad, sunt cercetați de Poliție. S-a stabilit că aceștia au sustras din locomotivele ce se aflau la reparat în depou, 170 litri de motorină.

● **Poliția l-a identificat și-l cercetează în stare de reținere pe Tinko Josef,** 40 de ani, din Iermata Neagră. Acesta este, aflăm de la Biroul de presă al I.P.J. Arad, autorul tâlhăriei comise pe 15 ianuarie, când prin violență l-a deposedat pe **Poca Eugen** din Arad de suma de 150.000 lei. Acesta urmează să fie prezentat Parchetului de pe lângă Tribunalul Arad.

● **Movilă Mihăiță,** 28 ani din Iași urmează să fie prezentat Parchetului de pe lângă Tribunalul Arad. S-a stabilit că-n cursul anului 1999 acesta a spart magazinul S.C. KOBA MODERN SRL din Arad.

D. L.

Răspuns la Coada de topor

Referitor la întrebarea doamnei Maria Ionescu adresată ziarului „Adevărul" din 15 ianuarie 2000, prin care afirmă în numele unui grup de părinți din orașul Chișineu-Criș, vă comunicăm următoarele:

Informația furnizată de numita de mai sus, este total neadevărată, rău intenționată, denigratoare.

Informăm pe cititorii ziarului că în cadrul Liceului Teoretic Chișineu-Criș se furnizează căldura prin Centrala Termică între orele 6-12 iar după amiaza 2 ore (18-20).

Numita Maria Ionescu nu locuiește la adresa mai sus amintită, acolo locuiește familia Szilagyi Ladislau cu soția Magdalena și fiul Ladislau.

PRIMARUL ORAȘUULUI CHIȘINEU-CRIȘ GHEORGHE BURDAN

DIRECTORUL LICEULUI TEORETIC PROF. MIRON PETRU

ECLIPSĂ DE LUNĂ

Vineri, 21 ianuarie se va produce o eclipsă totală de Lună, vizibilă de pe tot teritoriul țării. Este prima eclipsă din acest an. Cea de-a doua se va produce în iulie dar nu va putea fi observată de la noi. Eclipsa totală de Lună se produce în momentul în care satelitul în mișcarea lui de revoluție intră în conul de umbră al Pământului. Vineri Luna va apune la ora 8 dimineața.

D. S.

AMENZI CÂT ÎNCAPE!

Zilele trecute, ne-au vizitat la redacție câțiva întreprinzători privați arădeni care s-au arătat foarte revoltați în legătură cu nivelul, de domeniul absurdului, al unor taxe pentru acest an. În speță este vorba despre **Hotărârea nr. 288 din 29 noiembrie 1999 a Consiliului Local privind indexarea impozitelor și taxelor locale pentru anul 2000,** apărută în ziarul „Adevărul" din 29 decembrie 1999.

Ce reclamă îndeosebi oamenii? Multe, dar mai ales creșterea peste măsură a taxelor pentru afișaj și reclamă, Consiliul Local neiertând nimic: de la firma propriu-zisă pe care îți place, nu-ți place, trebuie s-o ai, altfel intri în conflict cu Garda Financiară și până la un amărât de anunț scris pe o coală obișnuită de hârtie pe care o agați în geamul prăvăliei. Ce-i drept că vina aceasta și ideile acestea trăznite vin de undeva mai de departe, respectiv de la acea **Ordonanță, de tristă amintire, nr. 62 din decembrie 1998** purtând amprenta de neconfundat a pătrățosului nostru ministru de Finanțe.

Atunci, pentru prima dată în cei 10 ani de bramburească postdecembristă, o taxă a cunoscut o creștere de peste 90 (!) de ori doar într-un an de zile! Judecați și dv.: dacă în 1998 un metru pătrat de reclamă, gen „Astăzi, și numai aici (vorba vine ...) puteți servi ciorbă de burtă", te costa 46.000 de lei, în 1999 același metru pătrat de reclamă a sărit la ... 400.000 de lei pe an! Așadar, o creștere a taxei de peste 90 (!) de ori! Cum spuneam, la vremea respectivă, consilierii noștri au fost, totuși, miloși, pentru că deși dl. Remeș stabilise prin Ordonanță pentru acea taxă o marjă ce mergea de la 325.000 la 650.000 de lei/m.p., aleșii noștri s-au oprit la „doar" 400.000 de lei. Ceea ce înseamnă o sporire a taxei de „numai" 79 de ori!

Orice s-ar spune, o indexare fără nici un Dumnezeu, și care, bineînțeles, prin introducerea ei de regulă prin panouri, a fost abandonată, în locul ei apărând - redăm exact din Hotărârea nr. 288 - **taxa pentru expunerea de materiale cu înscrisuri prin ancorare de stâlpi - 52.710 lei/bucată și pe zi! 52.000 de lei pe zi pentru un panou cât palma!** Adică, aproape 19.000.000 de lei într-un an, sumă cu care ai mai putea angaja un om, ori plăti curentul electric pe jumătate de an! Dar, încă o dată, pe cine interesează asta?! Mai departe, Hotărârea schimbă din nou macazul amănunțind taxa de afișaj prin sta-

Viață de privat

în prețul ciorbei de burtă ca și a altor produse și servicii a fost suportată, în final, tot de către bietul cetățean. Dar, **parcă îl interesează pe Guvern lucrul acesta, banul să iasă!**

Asta a fost deci situația în 1999. În anul următor, în 2000 așadar, normal ar fi fost ca taxa de publicitate și reclamă să sporească, hai să zicem, cu rata inflației din anul trecut. Adică, cu aproximativ 54%. Cum a crescut ea judecați, din nou dv., stimați cititori, bunăoară **taxa pentru firmă a crescut de la 50.000 de lei mp în 1999 la 112.950 de lei**, în vreme ce taxa pentru clasicul sistem de reclamă, bilirea a două situații: **taxa pentru anunțuri format A4** - deci, pentru un banal dreptunghi de hârtie nu mai mare ca o batistă - taxă care se ridică la **300 lei/bucată/zi, în vreme ce pentru un anunț peste formatul batistă, pardon A4, afișat** pe fereastra prăvăliei taxa este - se putea altfel?! - dublă, respectiv, de **600 de lei/bucată/zi.**

Evident, lucrurile nu se puteau opri aici, Consiliul dând dovadă de o fantezie demnă de o cauză mai bună. Astfel, Hotărârea mai prevede pentru „casete direcționale luminoase" - 15.060 lei/mp/zi (!), pentru „vehiculare reclame sonore" - 75.300 lei/oră, pentru „acțiuni promoționale" - 30.120 lei/mp/zi etc. etc.

Ca orice organ care se respectă, Consiliul nostru nu putea să nu se gândească și la pedepse pentru cei care ar îndrăzni să-i calce vrerea. Și, nu așa, orice fel de pedepse, **ci amenzi cât mai usturătoare, de zeci de milioane de lei! Bunăoară, dacă ai omis să te anunți la Primărie și să plătești birul pentru afișajul unei reclame obișnuite amenda este de la 7.000.000 la 20.000.000 (!) de lei.**

20.000.000 de lei, adică profitul multor societăți comerciale pe un an de zile! Altfel spus, muncești 1 an de zile pentru a putea plăti o amendă născută de un Consiliu, cum se vede, total rupt de realitate! Un Consiliu pentru care 20.000.000 de lei este o bagatelă, o nimica toată.

Încă o dovadă - dacă mai era nevoie - despre felul în care înțeleg Guvernul și Consiliile Locale să sprijine sectorul privat: asfixiindu-l cu taxe peste taxe, care de care mai împovărătoare și mai aiuritoare.

Cei care ne-au vizitat la redacție s-au jurat că nu vor mai vota asemenea consilieri de-acum într-o sută de ani! Foarte bine, problema este însă dacă cei care vor veni după ei, vor fi mai altfel? Adică, cu picioarele mai pe pământ? Să sperăm.

MIRCEA DORGOȘAN

SINDICATELE DIN FINANȚE PUBLICE ȘI VĂMI VOR RELUA GREVA GENERALĂ, ÎNCEPÎND DIN 7 FEBRUARIE

Sindicaliștii din finanțe publice și vămi vor relua, începînd din 7 februarie, greva generală suspendată în decembrie anul trecut, nemulțumiți de faptul că Statutul funcționarului din subordinea Ministerului de Finanțe nu a fost încă aprobat, a declarat, marți, Vasile Marica, președintele Uniunii Sindicatelor Finanțe–Vămi (UFSVR).

Sindicaliștii au cerut, cînd au deschis conflictul de muncă, în 1999, ca legislația privind drepturile și obligațiile angajatului din finanțe publice să fie astfel modificată încît să elimine posibilitățile de promovare ori sancționare pe criterii subiective și să permită o creștere a salariilor și o îmbunătățire a condițiilor de muncă. Ei consideră că Statutul funcționarului public – recent aprobat – nu este suficient pentru a reglementa situația finanțiștilor, reprezentînd doar o lege-cadru, și că au nevoie de un act normativ specific domeniului din care ei fac parte.

Potrivit liderilor sindicali, în momentul de față, salariul mediu net în finanțe publice este de 890.000 de lei net, fiind cu peste 600.000 de lei mai mic decît media pe economie. Potrivit lui Marica, intrarea în vigoare a Statutului finanțistului public ar face ca salariile să fie majorate cu 35–40 la sută, prin acordarea unor sporuri specifice activităților din finanțe publice și vămi. Pe de altă parte, susține liderul sindical, apariția actului normativ menționat ar permite întărirea disciplinei economico–financiare, întrucît angajații din sistem nu ar mai fi expuși presiunilor politice, fiind angajați și promovați pe criterii clare de competență.

USFVR a declanșat, la sfîrșitul anului trecut, o grevă generală care a durat cinci zile, în cursul căreia cele mai multe din oficiile financiare au fost închise, iar activitatea vamală a fost îngreunată de controale mai severe decît de obicei. Deși colectarea taxelor și impozitelor a avut de suferit, sindicaliștii au renunțat la acțiune doar în momentul în care purtătorul de cuvînt al Guvernului a anunțat aprobarea actului normativ cerut. Sindicaliștii spun însă că Statutul funcționarului din finanțe publice nu a fost încă finalizat și nici publicat în Monitorul Oficial, astfel că nu poate fi pus în aplicare.

Inaugurarea cafenelei „HIC ET NUNC"

Ieri, 18 ianuarie 2000, a avut loc în Salonul Roșu al Teatrului de Stat Arad - inaugurarea cafenelei „HIC ET NUNC". Organizatorii acestei manifestări au fost Inspectoratul pentru Cultură al județului Arad și filiala Arad a Uniunii Scriitorilor, prin persoana scriitoarei **Iuliana Petrian**, amfitrioana celor prezenți. Tema acestei prime ediții - **Sărbătoare cu Mihai Eminescu** - a reunit numeroși scriitori, actori, profesori, elevi, muzicieni care, prin vers și muzică, l-au readus pe Eminescu în sufletele celor prezenți la cafenea. A cântat corul „Emil Monția", condus de prof. Gheorghe Flueraș, au recitat actorii Teatrului arădean Dorina Darie Peter, Ioan Peter, Costin Gavază, Bogdan Costea. Tot acum s-au decernat premiile pe anul 1999 ale Editurii și Fundației „Ioan Slavici" din Arad.

1) Premiul pentru debut editorial:

- Claudiu Șiancu: **„Modificările constituționale din 1923"**

2) Premiul pentru cartea științifică (medicală):

- Dr. Teodora Olariu: **„Ghid de urgențe medico-chirurgicale în terapia intensivă"**

3) Premiul pentru cartea de literatură (poezie):

- Constantin Butunoi: **„Rânduri albe și negre"**

4) Premiul pentru ilustrație fotografică:

- Florin Hornoiu: pentru fotografiile din volumul **„Întrebătorul din Agora" - zece ani de la Revoluția din Decembrie' 89 din Arad**

Premiile au fost acordate de un juriu alcătuit din scriitorii **Florin Bănescu, Viorel Gheorghiță** și istoricul **Mircea Barbu.**

Premiile au fost înmânate de profesorul și ziaristul **Emil Șimăndan**, președintele Fundației „Ioan Slavici" din Arad.

CĂTĂLINA LATU

PLĂȚI COMPENSATORII

Sucursala CEC Arad, organizează la Agenția nr. 2 de pe strada Horia nr. 2 și Agenția nr. 4 din Micalaca, bloc 246, plăți compensatorii pentru cei ieșiți cu ordonanța 98/99.

La Agenția nr. 2 de pe strada Horia, se vor programa plăți compesantorii astfel: joi, 20 ianuarie, pentru societatea Aris; vineri, 21 ianuarie - Azoma; luni, 24 ianuarie - Foraj Sonde; miercuri, 26 ianuarie - UTA și Construcții Rutiere; joi, 27 ianuarie - Vagoane marfă; vineri, 28 ianuarie - Vagoane marfă.

La Agenția nr. 4, Micalaca se programează plăți compensatorii astfel: joi, 20 ianuarie - Trans Ar și Victoria; vineri, 21 ianuarie - Vagoane Călători; luni, 24 ianuarie - Teba, Arca Tim, Intertrans Lipova; miercuri, 24 ianuarie - Ifet, Viniviticola Barațca, Agrozootehnica Ceala, Comfruct Lipova; joi, 27 ianuarie - Alfar; vineri, 28 ianuarie - Constar, Agromec Gurahonț, Apele Române, Comtim.

La ambele agenții, luni, 31 ianuarie se plătesc restanțieri.

A. BUGARIU

În atenția pescarilor arădeni

PRIMA ADUNARE GENERALĂ DIN 2000

Toți pescarii sportivi, membri A.J.V.P.S., sunt invitați să participe la adunarea generală extraordinară, care va avea loc joi, 20 ianuarie a.c., orele 17,00 la Casa de Cultură a Sindicatelor din Arad (lângă lacul „PĂDURICE"). Vor fi discutate probleme legate de preconizata divizare a pescarilor de colegii lor vânători, în vederea unei mai bune organizări a activității de pescuit sportiv. Invităm de asemenea la această acțiune și reprezentanții mass-media arădene.

DOREL HÂRȘAN
Președintele filialei Arad a pescarilor sportivi

Foștii deținuți politic s-au întâlnit la ședința trimestrială

În sala mică a Casei de Cultură a Sindicatelor, Asociația Foștilor Deținuți Politic Anticomuniști din Arad, a adunat sâmbătă, 15 ianuarie 2000, membrii și simpatizanții săi la întâlnirea trimestrială.

După rostirea rugăciunii și momentul de reculegere pentru morții Asociației ca și pentru marele Eminescu, s-au dezbătut problemele legate de activitatea comitetului de conducere în fața unei săli pline, cu participarea la discuții a unui însemnat număr de membri.

După epuizarea punctelor din ordinea de zi, s-a desfășurat, în entuziasmul participanților, un frumos moment Eminescu, constând din citirea și recitarea de poezii ale neprețuitului nostru poet, de către doamna profesoară Delia Olariu și dl. ing. Ion Popescu.

În final, s-a intonat cântecul „Cu noi este Dumnezeu", manifestându-se în acest fel marea dragoste de neam și patrie a participanților.

CORNELIU CORNEA

Filiala Lipova a Uniunii Mondiale a Românilor Liberi, Cabinetul Parlamentar Ion Rațiu - Lipova; Cabinetul parlamentar Lipova - Dr. Nicolai Marin - senator - își exprimă consternarea și regretul pentru decesul celui care a fost Ion Rațiu.

Fie ca Dumnezeu să-i odihnească sufletul în pace.

La sediul Cabinetului parlamentar Lipova ființează o „Carte Neagră" în care se pot scrie câteva cuvinte de către toți cei care vor să-i aducă un ultim omagiu marelui om politic.

Organizația UMRL Lipova și Cabinetul Parlamentar Lipova

MIERCURI, 19 IANUARIE 2000

TVR 1

7,00 Matinal național
9,00 TVR Iași
10,00 Dor - rel.
10,30 Scuzați! Pardon! Mersi - rel.
11,00 TVR Cluj-Napoca
12,00 Punct ochit - rel.
13,00 TVR Timișoara
14,00 Jumal
14,15 Ciber-Fan
14,30 Evrika!
15,00 Teatrul Național prezintă: **Copiii soarelui de Maxim Gorki** - rel.
16,00 Ecoturism
16,30 Medicina pentru toți
17,00 Hora satului...
17,30 Impas în doi
18,00 Corect!
18,05 Jumătatea ta
19,00 Avanpremieră Știri
19,05 Amintiri din secolul 20
19,10 Sunset Beach - s.
20,00 Jurnal * Meteo * Sport
20,55 Minciuni nevinovate - thriller, Anglia 1998
22,50 În flagrant
23,25 Jumalul de noapte
23,40 Lumea dansului
0,40 Café Corso
1,40 Tenis: Openul australian

TVR 2

7,00 Santa Barbara - rel.
7,45 Dragostea, bat-o vina - s.
8,30 Care pe care - rel.
9,10 Limbi străine: franceză
9,35 Veni, video, vici! - rel.
10,10 Alfred Hitchcock prezintă... - rel.
11,15 Puls 2000 - rel.
12,00 Documentar - rel.
13,00 Desene animate
13,45 Toți, împreună
14,45 Santa Barbara - s.
15,30 Știri
15,45 Trupa DP 2
17,45 Călătorind prin țară
18,00 Care pe care
18,45 Se întâmplă acum!
19,15 Știri bancare
19,20 Căsuța cu povești
19,30 Știri
19,40 Vreau să mă însor - comedie România, 1961, cu Liliana Tomescu
21,15 Mit și istorie
22,05 Alfred Hitchcock prezintă...Mahmureala - s.
22,50 Știri
22,55 Retrospectiva Premiilor APTR 1995
0,00 Limbi străine: germana
0,25 Nocturna
0,35 TVM. Mesager

PRO TV

7,00 Bună dimineața, Pro TV e al tău!
10,00 Tânăr și neliniștit - s.
10,50 Ultima frontieră - s.
11,45 Pensacola - s.
12,30 O căsnicie perfectă - s.
12,55 Știrile Pro TV
13,05 Babylon V - s.
13,50 Gașca din Malibu - ep. 1
14,15 Miracolul tinereții - s.
14,45 Familia Bundy - s.
15,15 Nisipurile din Miami - s.
16,10 Tânăr și neliniștit - s.
17,00 Știrile Pro TV
17,30 Întoarcerea pe pământul speranței - prima parte
18,25 Dădaca - s.
18,50 Chestiunea zilei
19,00 Știrile Pro TV
19,50 Chestiunea zilei
20,00 Academia de Poliție VI - comedie, SUA, 1989
21,55 Știrile Pro TV
22,00 Chestiunea zilei
23,30 Știrile Pro TV
0,00 Criminaliștii - s.
1,00 Chestiunea zilei
2,30 Știrile Pro TV

TV ACASĂ

5,00 Guadalupe - s.
5,50 Iubire sfântă - rel.
6,45 Dragoste și putere - rel.
7,15 Acasă la bunica - rețete culinare - rel.
7,30 Căsuța poveștilor - rel.
8,10 Pentru iubirea ta - rel.
9,00 Înger sălbatic - rel.
10,00 Luz Clarita - rel.
10,50 Angela - rel.
11,40 Nimic personal - s.
12,35 August - rel.
14,15 Antonella - s.
15,00 Dragoste și putere - s.
15,30 Iubire sfântă - s.
16,30 Luz Clarita - s.
17,30 Pentru iubirea ta - s.
18,30 Angela - s.
19,25 Vremea de acasă
19,30 Acasă la bunica - rețeta culinară a zilei
19,45 Desene animate
20,30 Înger sălbatic - s.
21,30 Sânge din sângele meu - s.
* Vremea de acasă
22,30 Transamerica Expres - f. SUA, 1976, cu Gene Wilder
24,30 Dragoste și putere - rel.
24,55 Surorile - s.

ANTENA 1

7,00 Observator
8,00 Dimineața devreme
10,00 Știri
10,10 Baywatch Nights - s.
11,00 Explozia magică - comedie, SUA, 1990 cu Shirley MacLaine
13,00 Știrile amiezii
13,15 Pretender - s.
14,00 Decepții - s.
15,00 Răsfățata - s.
17,00 Știri
17,25 Capcanele destinului - ep. 54, 55
19,00 Observator
20,00 Negustorii morții - thriller, SUA, 1997 cu Michel Pare
22,00 Observator
22,30 Marius Tucă Show
1,00 Twin Peaks - s.
2,00 Răsfățata - rel.

PRIMA TV

7,00 Karaoke Show
8,00 Dimineața cu Prima
12,00 Celebri și bogați - s. rel.
13,00 Politica de mâine - rel.
15,00 Bilanț - rel.
15,30 Vacanță a la Petrișor - rel.
16,00 Viața în direct
17,00 Celebri și bogați - s.
18,00 Focus
18,55 Clip Art
19,00 Karaoke Show
20,00 Comisarul Rex - s.
21,00 CI5: Profesioniștii - s.
21,30 Apel de urgență
22,00 Clip Art - rel.
22,05 Focus
22,30 Revista presei
22,35 Politica de mâine
0,30 David și Lisa - dramă, SUA, 1962 cu Keir Dullea
2,00 Focus

TELE 7 ABC

7,00 Știri
7,10 Bună dimineața, România!
9,00 Omul și natura - rel.
10,00 Știri
10,15 Teleshopping
10,30 Dintre sute de ziare - rel.
11,15 Cutia Pandorei - rel
12,00 Dincolo de stadion - rel.
13,30 Club ABC - rel.
15,00 Știri
15,10 Teleshopping
15,30 Post Meridian
17,00 Medici la datorie - s.
18,00 Omul și natura - s.
19,00 Secția de poliție - es.
20,00 Telejurnal
20,30 Economic ABC
21,00 Dintre sute de ziare
22,00 Reporter Tele 7
22,45 Derrick - s.

TV ARAD

7,00 Observator
8,00 Știri TVA - rel.
8,30 Poliția 955 - rel.
9,50 Anunțuri
10,00 Știri
10,10 Baywatch Nights - s.
11,00 Explozie magică - f. SUA, 1990
13,00 Știrile amiezii
13,15 Pretender - ep. 66
14,00 Decepții - ep. 48
15,00 Răsfățata - ep. 46, 47
17,00 Știri
17,25 Divertisment
18,20 Anunțuri
18,30 Știri TVA
19,00 Observator
20,00 Fiți cu ochii pe noi - ediție specială
21,20 Anunțuri
21,30 Știri - rel.
22,00 Observator
În continuare programul este identic cu cel al Antenei 1.

TV INTERSAT

8,55 Deschiderea programului
9,00 Intersat Music
9,30 Viața unui erou - film
11,00 Știrile Intersat
11,30 Dulce ispită - s.
12,15 Obiectiv economic
12,30 Să fie oare iubirea? - film
14,00 Aradul prin gaura cheii - rel.
15,30 Emisiune în lb. sârbă
16,00 Body Rock - film
17,30 Underdog Show - desene animate
18,00 Deșertul vorbește - s.
18,25 Comorile lumii
18,45 Știrile Intersat
19,20 Dulce ispită - s.
20,05 Mistere, farmece și miracole - s.
20,30 Emisiune de tradiții și folclor
21,30 Provocarea naturii - s.
22,00 Crima - film
23,30 Știrile Intersat

HBO

10,00 Echipa de fotbal - acțiune, SUA, 1997
11,45 Aproape eroi - comedie, SUA, 1998
13,15 Atentat la World Trade Center - acțiune, SUA, 1997
14,45 Asediați la domiciliu - thriller, SUA, 1998
16,15 Cinema Cinema Cinema - noutăți din cinema
16,45 Fantomele trecutului - dramă, SUA, 1996
19,00 Gol pușcă - comedie, Anglia, 1997
20,30 Dincolo de Rangoon - dramă, SUA, 1995
22,15 Stargate - s.
23,00 În rol de avocat - comedie, SUA, 1997
0,45 Extraconjugal - suspans, SUA, 1998

ATOMIC TV

7,00 Selector
10,25 Reactor - rel.
10,30 Cinematomic - rel.
11,00 Atomix cu Andreea - rel.
14,00 Interactiv
15,55 Reactor - știrile zilei
16,00 Rockada - rel.
17,00 Selector - muzică non-stop pe toate gusturile
19,00 Atomix cu Ina
21,55 Reactor - știrile zilei
22,00 Atomic Café
22,30 Cybernet
23,00 Metropolis
0,00 Insomnia

RADIO ARAD & RADIO CONTACT (99,1 MHz FM)

5,00-8,00 Lupta cu somnul; 8,00-10,00 Bună dimineața, Arad!; 10,00-12,00 Contact FM; 12,00-14,00 Pulsul zilei; 14,00-16,00 Contact FM; 16,00-17,30 Dedicații muzicale; 17,00-18,30 Jocul muzelor; 18,30-19,00 Radio Magazin Deutsche Welle; 19,00-19,30 Bună seara, Arad!; 19,30-20,00 Viața spirituală; 20,00-22,00 Seară de seară; 22,00-0,00 Fair play; 0,00-1,00 La ceas de bilet în delfinariu

RADIO PRO FM (92,1 MHz)

0,00 - 5,00 MUZICĂ; 5,00 - 6,00 Buletin de știri la fiecare sfert de oră; **6,00 - 7,00 RONDUL DE DIMINEAȚĂ** - INFO PRO cu Dan Apostol și Laura Călăceanu; **7,00 - 10,00 PRO FM PÂNĂ LA 10** cu Flavius Esnican; **10,00 - 13,00 MIHAI CU NOI** cu Mihai Dobrovolschi; **13,00 - 14,00 „13-14 CU ANDREI"** cu Andrei Gheorghe; **14,00 - 17,00 ORAȘUL SUB LUPĂ** cu Cătălin Lăpușcă; **17,00 - 19,00 STAR STATION MIX** cu Mihai Gurei; **19,00 - 21,00 ASCULTĂ-ȚI MUZICA** cu Călin Gheorghe; **21,00 - 22,00 PRO FM EXPLORER** cu Niki Stanciu; **22,00 - 24,00 RONDUL DE NOAPTE** cu Răzvan Exarhu

RADIO TIMIȘOARA

Revizie tehnică între orele 6-16
16 Radio cocktail
18,00 Actualitatea radio
18,10 Bilet de voie (I)
19,00 Radiojurnal
19,15 Bilet de voie (II)
20,05 Călătorie în lumea poveștilor
20,15 Autohton pop-rock
21,00 Curierul de seară
Știri: 6,00; 7,55; 9,00; 11,00; 12,55; 17,00; 20,00; 21,00; 21,55.
Radio jurnal: 7,00; 16,00; 19,00.

RADIO SEBIȘ

6,00 Matinal „21"
9,00 Alo, tu alegi!
10,00 Cafeaua de zece
12,00 Magazin „21"
14,00 Astăzi te sărbătorim - muzică populară și dedicații
15,00 Secvența „21"
18,00 La mulți ani! - dedicații muzicale
19,00 V.I.P.
20,00 Expresul de seară
22,00 Club „21"
0,00 92,1 Insomnii

O LUMÂNARE PENTRU ION RAȚIU

Seară de priveghi la sediul PNȚCD. O lumânare arde în fața portretului îndoliat al lui Ion Rațiu. Abia acum țărăniștii își aduc aminte de vorbele lui Eminescu: „... era pe când nu s-a zărit. Azi o vedem și nu e...” Dincolo de doliul firesc al PNȚCD, am încercat să aflăm ce gândesc alți oameni politici despre cel care a fost Ion Rațiu.

*

PAVEL SÂRBU, prim-vicepreședinte PDSR:

„UN CAMPION AL DIALOGULUI ELEGANT”

„Ion Rațiu a fost un campion al dialogului elegant, indiferent dacă dialogul era de natură politică sau de altă natură. Pentru mine, constituie un exemplu de om politic democrat. Nu l-am auzit niciodată - și cred că nimeni nu l-a auzit - huiduind pe cineva. Nu a împroșcat niciodată cu noroi pe nimeni și a știut să ignore cu eleganță noroiul cu care l-au împroșcat alții.”

LUCIAN STANA, președinte PRM:

„UNUL DINTRE PUȚINII ȚĂRĂNIȘTI VERITABILI”

„Organizația județeană Arad a PRM exprimă sincere condoleanțe către toți cei care l-au iubit pe Ion Rațiu. Aradul a pierdut o mare personalitate politică. A fost unul dintre puținii țărăniști veritabili. Dumnezeu să-l odihnească în pace!”

TITUS GHEORGHIOF, deputat, președinte PNL:

„PĂCAT!”

„Ce să spun? Păcat! Păcat că a dispărut omul care a venit în 1990 să le explice românilor ce înseamnă un stat de drept. Și mai mare păcat, n-am vrut sau n-am putut să-l înțelegem și rezultatul neînțelegerii noastre este vizibil cu ochiul liber. În 1996, am fost alături de el în campania electorală. Avea o vitalitate extraordinară, o energie debordantă. Nu-mi vine să cred că a dispărut deodată. România pierde un politician de anvergură și un democrat în cel mai adevărat sens al cuvântului.”

GELU ROMAN, președinte UFD:

„AM PIERDUT UN PORT-DRAPEL”

„Este o mare pierdere pentru imaginea externă a României. Am pierdut un port-drapel. Am pierdut un om care promova în România valorile occidentale. Noi am admirat în special modernismul lui Ion Rațiu, care atât în cadrul PNȚCD cât și pe toată scena politică românească a încercat să demonstreze că încremenirea în tipare vechi nu este benefică”.

CORNELIU MAIOR, vicepreședinte FER:

„UN MODEL ÎN PROMOVAREA DEMOCRAȚIEI”

„Ion Rațiu a constituit un model în promovarea democrației. A crezut în democrație și a fost convins că fiecare om are dreptul să-și spună propriul adevăr. Când s-a izbit de un adevăr strâmb, a încercat să-l îndrepte, cu riscurile de rigoare. Îl admir pentru faptul că a rămas întotdeauna român.”

TEODOR MELEȘCANU, președinte ApR:

„ A PUS INTERESUL NAȚIONAL DEASUPRA INTERESELOR PARTIDULUI”

„Moartea deputatului Ion Rațiu este o mare pierdere pentru România și politica românească. El a fost elementul de continuitate al clasei politice române, provenind dintr-o importantă familie de memorandiști. Este o pierdere și pentru faptul că el a adus în politica românească spiritul de fair-play al cărui adept sunt și eu. Prin activitatea politică internațională a demonstrat că a știut să pună interesul național deasupra intereselor partidului. Eu, ca arădean, resimt această pierdere și ca pe una personală, întrucât am avut o relație foarte apropiată cu Ion Rațiu. Dumnezeu să-l odihnească în pace!”

* * *

CE GÂNDESC ARĂDENII...

GLIGOR SAVA - poet:

„TOATĂ VIAȚA A FOST UN LORD!”

„Toată viața a fost un LORD! A încercat să facă și din Parlamentul României o Cameră a Lorzilor în sensul pur al onestității. Din păcate, nu a reușit, dar poate că acum după ce s-a stins în depărtări albastre”, cum a spus Eminescu, parlamentarii români se vor trage singuri de mânecă atunci când se lansează în minciuni și elucrubații fiindu-le frică de amintirea lui.”

MATEȘAN ȘTEFAN - 70 ani

„REUȘEA SĂ PĂTRUNDĂ ÎN SIMȚĂMINTELE OAMENILOR”

„A fost o personalitate nu numai pentru Arad, ci pentru întreaga țară. A luptat mult pentru democrația reală. Stând în Occident atâta timp, și-a însușit niște principii pe care cred că a reușit într-o oarecare măsură să le transfere în România. Cred că alegerea lui ca deputat de Arad a fost benefică, pentru că aici a putut să se manifeste într-o atmosferă mai occidentală, Aradul fiind întotdeauna prima zonă atinsă de suflul vestic. Era o persoană accesibilă, reușea să pătrundă în simțămintele oamenilor.”

ȘIPOȘ CONSTANTIN - 49 ani:

„RELE NU CRED CĂ A FĂCUT ȘI DACĂ A FOST ȚĂRĂNIST”

„ Dumnezu să-l ierte! Rele nu cred că a făcut, și dacă a fost țărănist. Io l-am văzut om bun.”

CORNELIU IURET - 40 ani:

„DOAR COPOSU A ÎNSEMNAT LA FEL DE MULT”

„Pentru țărăniști este o mare pierdere. Doar Corneliu Coposu a însemnat la fel de mult. Pentru România este o mare pierdere.”

TEODOR MIHUȚ - 41 ani:

„CINE ÎI VA LUA LOCUL?”

„Nu pot decât să mă întreb cine îi va lua locul. Singurul țărănist de valoarea lui, Corneliu Coposu, a murit de mult. Mie, cel puțin, dispariția lui Ion Rațiu îmi aduce un sentiment de regret. Regret că pe bătrânii țărăniști i-am făcut talibani în sensul peiorativ. Pot să jur cu mâna pe inimă că atunci când am rostit acest cuvânt nu m-am referit la Ion Rațiu.”

SIMION TODOCA
Foto: ONORIU FELEA

„DREAPTA ESTE SOLUȚIA NECESARĂ“

Interviu cu d-l Gelu Roman, președinte la UFD Arad

– D-le președinte, ce șanse acordați dreptei în conjunctura în care stânga este în plină ofensivă, cu rezultate certe și în sondajele de opinie?

– Dreapta este din punctul meu de vedere și al partidului pe care îl reprezint soluția necesară și imediată și mă refer la alegerile viitoare. Constat cu plăcere faptul că miza alegerilor devine pe zi ce trece UFD-ul. De ce spun acest lucru? Din analizele și sondajele politice efectuate se constată o mutație pas cu pas a tuturor formațiunilor politice un pic către dreapta. Iar prognozele date de către specialiștii în politică afirmă că în zona dreptei la alegerile electorale, opțiunile în ceea ce privește UFD pot atinge cote reale de 8-10%. Dacă UFD va reuși să obțină acest procentaj, întreaga scenă politică va avea în centrul atenției UFD.

– Să lăsăm deoparte ce zic analiștii politici. Care sunt argumentele dvs. pentru a se împlini această viziune optimistă?

– Dacă ne uităm în urmă, și mă gândesc la luna septembrie, când UFD era cotat cu 1%, iată că în decembrie sondajele ne poziționează la cca 4%, procentaj atins datorită dezvoltării în plan structural-organizatoric - și mă refer la numărul și calitatea membrilor UFD -, cât și la maturitatea politică exprimată de liderii formațiunilor noastre și a soluțiilor practice și de moment prezentate de specialiștii noștri prin programe și soluții economice și financiare. Putem aminti aici că există un aflux al tinerilor către UFD.

– În privința structurilor teritoriale, care e situația partidului?

– La nivel județean, UFD are 900 de membri și 30 de organizații locale care acoperă toate orașele județului și o parte din comunele reprezentative. Există nuclee și persoane de contact în marea majoritate a comunelor județului și la această oră acoperim 35% din suprafața județului și 60% din populație, procente bune, ținând cont că UFD există în Arad mai puțin de un an.

– Dar ați preluat structurile fostului PAR.

– În martie '99, la Congresul Extraordinar al PAR, alături de acest partid au intrat o serie de personalități din viața publică și din viața politică, personalități cu orientări de dreapta, moment la care s-au pus bazele singurei formațiuni de dreapta și astfel s-a creat pentru prima dată după '45 încoace opoziția de dreapta și adevăratul pluralism politic.

– Ce v-ați propus pentru alegerile locale?

– Obiectivul propus este obținerea a cel puțin 12% din electorat, cinci primari comunali, un primar orășenesc, trei consilieri județeni și trei municipali, iar în bătălia pentru Primăria Aradului, ținând seamă de orientările electoratului arădean cu tradiție spre dreapta, vom încerca să impunem un candidat serios care să reprezinte interesele arădenilor. Această persoană va fi un membru UFD, persoană tânără, dinamică, cineva care a reușit cu forțe proprii în viață.

– Și care ar fi acea persoană?

– Există patru candidați, dintre care se va alege unul.

– Pe ce criterii?

– Criteriul moral, profesional, popularitate, reprezentativitate, într-un cuvânt, un om care, împreună cu echipa sa va genera o atmosferă de muncă și seriozitate.

– Ați întocmit liste de candidați în comunele și orașele județului?

– Începând de săptămâna trecută, am pornit la întocmirea în teritoriu a viitoarelor liste electorale. Etapa se va definitiva până în data de 1 februarie pentru municipiul Arad și orașele județului și până în 15 februarie pentru comunele județului.

– Ce strategie va adopta partidul în precampania electorală?

– Fiindcă vom participa singuri și nu în alianțe la alegerile locale, vom scoate la rampă persoane tinere, competente, în jurul cărora vor exista echipe și soluții concrete de rezolvare a problemelor comunității. Aceste soluții vor îmbrăca o formă de management politic, din care nu vor lipsi rezolvările tehnice și fondurile necesare.

– De unde veți avea fonduri pentru campania electorală?

– Din fonduri proprii. O să ne descurcăm. Vom gestiona fondurile în așa fel încât să facem față.

– Veți candida la alegerile locale?

– Sigur că da.

– În ce calitate?

– Nu pot spune acum, ci după 1 februarie.

I. IERCAN

Tableta zilei

EMINESCU ȘI PARTIDELE ARĂDENE

Excepție făcând Partidul Socialist și Partidul România Mare, partidele arădene l-au uitat pe Eminescu. Este bine? Este rău? Greu de spus... Dacă luăm în calcul tendința partidelor politice de a înhăma la căruța electorală orice festivitate civilă, atunci am crede că este foarte bine... Dacă, în schimb, vorbim despre necesitatea preluării momentelor de largă respirație națională, atunci este cât se poate de rău.

Una peste alta, partidele arădene au preferat să treacă peste momentul 15 ianuarie, lăsând „Luceafărul” să-și urmeze destinul. Toate bune și frumoase, numai că această neimplicare, nu ține de aspectul axiologic al problemei, ci de o mai veche meteahnă a politicienilor arădeni de a face cât mai puțină activitate politică și a emite cât mai multe pretenții de promovare în structurile „algoritmice”. Pe de altă parte, majoritatea partidelor arădene se confruntă astăzi cu probleme mult mai lumești decât să se obosească în a organiza simpozioane sau conferințe de omagiere a marelui Eminescu. Țărăniștii au suficiente probleme interne, pedeseriștii îl așteaptă pe Iliescu, liberalii își caută candidați, udemeriștii se gândesc mai mult la Petőfi decât la Eminescu, iar aperiștii sunt stresați de pătrunderea cât mai amplă în teritoriu...

Așa că nemuritorul Eminescu a fost scutit de tratamentul epigonilor, rămânând asemenea Luceafărului: **„nemuritor și rece”**. Cei care-și petrec sorocul pământean l-au uitat cu desăvârșire, încercând să-și cumpănească posturile din viitoarea legislatură: cine se va ocupa de regii, care se va plimba cu Audi, cum vor merge prin străinătățuri și câți vor reuși să se strecoare în noile structuri. Fie pe ușa din față, fie pe cea din dos...

DORU SINACI

Liberalii arădeni au câștigat un deputat: ȘTEFAN POPA

În urma decesului lui Ion Rațiu, avocatul Ștefan Popa de la PNL va fi deputat. Pentru informarea opiniei publice, câteva date despre domnia-sa.

■ S-a născut la data de 15.XI.1933, la Șeitin, din părinți țărani.

■ A făcut patru clase primare la Șeitin, după care a urmat cursurile Liceului „Moise Nicoară” din Arad, pe care le-a absolvit în 1952.

■ În perioada 1952-1956 a urmat cursurile Facultății de Drept din Cluj-Napoca.

■ Pe data de 1 august 1956 a fost numit procuror la Procuratura Raională Sânnicolaul Mare.

■ În 1958 este transferat la Procuratura Raională Orșova, iar în 1966 este transferat la Procuratura Arad.

■ În 1972 este promovat procuror-șef adjunct, funcție din care demisionează la 1 decembrie 1974. În continuare, funcționează ca avocat la Ineu, în 1976 revenind la Arad, ca membru al Baroului de Avocați, unde funcționează și acum. Are un Cabinet de avocatură, împreună cu fiul domniei -sale, Sebastian Popa.

INTENȚII

„Întrucât am fost promovat pe listele CDR, intenționez să colaborez cu toți parlamentarii din Convenția Democrată, în folosul Aradului. Voi colabora cu toți ceilalți parlamentari arădeni indiferent de apartenența politică”, a declarat d-l Ștefan Popa.

T. S.

NEVOIA DE CUTREMUR

(Urmare din pagina 1)

Multe tare ale gândirii comuniste au rămas bine implantate în mintea oamenilor. Educația comunistă nu se lasă eliminată atât de ușor. Mentalitățile vechi bântuie mințile cetățeanului și îl împiedică să gândească în spiritul noii societăți. Neam de prooroci, S. Brucan vorbea de 20 de ani necesari pentru instaurarea democrației în România. După zece ani de la revoluție, afirmația profetului nu ne mai miră și ne obligă să-i dăm dreptate. Din păcate, tonul corigenței în mentalități îl dă însăși clasa politică românească, intolerantă și incompetentă. Iar apucăturile se transmit ierarhic la nivelele inferioare.

Dacă ar fi putut, Virgil Hâncu ar fi provocat el un cutremur, dacă nu pentru altceva măcar să nu rămână de minciună cu profeția lui. Țara ar avea nevoie însă de un Virgil Hâncu care nu doar să profețească, ci să și provoace un cutremur. Au venit diverși călăreți pe cai albi care au promis cutremurul necesar. Numai că au rămas cu zisa, precum Hâncu. Țara a dormit liniștită și destui au fost chiar bucuroși că nu s-a întâmplat cutremurul. Căci ce altceva trebuia să fie, bunăoară, reforma? Cutremurul promis de cei ce au guvernat pe rând țara, dar n-au avut curajul să treacă la fapte, nu s-a produs. Dintr-un motiv simplu: cutremurul numit Reformă trebuia să fie precedat de un cutremur al conștiinței și al mentalităților. Acolo a fost pace și liniște, căci micile mișcări seismice din mintea clasei conducătoare nu au fost resimțite de cetățean. Singurele șocuri au fost înregistrate în nivelul de trai, dar noi vorbim despre efectele pozitive ale necesarului cutremur. Efecte care ar însemna prăbușirea în mare parte a eșafodajului clasei politice românești (Meleșcanu vorbea de 99% din „clădiri”). Cutremurul ar trebui să afecteze iremediabil corupția, hoția, lenea și incompetența. Cutremurul cel mare din '89 ar trebui să fie urmat de replici la nivelul conștiinței fiecărui individ.

În județul Arad

DIALIZA ȚINE ÎN VIAȚĂ 60 DE OAMENI

Intrată în uz după 1963, dializa a ajuns să aibă astăzi, o mare răspândire în întreaga lume. Ea constă în purificarea sângelui printr-un filtru cu ajutorul unui aparat care ține în anumiți parametri acest proces de „plimbare" a sângelui. În SUA, 900 de bolnavi la milionul de locuitori urmează acest tratament. În România, bazele dializei cronice s-au pus în 1970. La acea vreme au existat doar trei centre specializate în acest sens. Precum celelalte județe și Aradul deține o secție de dializă, în cadrul Spitalului Municipal. Despre activitatea care se desfășoară la secția de dializă ne-a relatat dl. **Viorel Pâtea**, medic primar nefrolog, șeful acestei secții.

• DIALIZA ÎN TREI IPOSTAZE

La secția arădeană de dializă se practică trei activități: • În prima situație e vorba despre o suplinire a funcției renale permanente. Bolnavii din această categorie urmează tratamentul de epurare a sângelui de anumite toxine, de trei ori pe săptămână. • Există și cazuri de blocaj tranzitoriu renal, când pacienții sunt supuși unei „epurări temporare". • A treia activitate constă în scoaterea toxicelor ingerate de către pacient. Epurarea se face prin mai multe metode cum sunt: **hemodializa**, **dializa peritonială** și **hemadiafiltrare**.

• O DIALIZĂ - 119 DOLARI

Societatea română de nefrologie a înaintat Casei de Asigurări de sănătate un proiect de program. În el s-a analizat și s-a stabilit că o dializă ar costa aproximativ 119 dolari. În întreaga lume și mai ales în țările estice sumele alocate dializei sunt situate aproximativ în jurul acestei cifre.

Anul trecut, cheltuielile acestui gen de tratament au fost suportate în părți aproximativ egale de Ministerul Sănătății și de Casa de Asigurări de Sănătate. Doctorul **Pâtea** consideră că aceste sume ar trebui suportate de către Casa de Asigurări, Ministerului Sănătății revenindu-i obligația de a asigura baza materială, aparatura.

Deocamdată pacientul nu plătește tratamentul de dializă. Dar acest lucru nu este atât de îmbucurător. Pentru că nu există fonduri, la nivel de țară. Sunt bolnavi cu insuficiență renală, care nu beneficiază de dializă.

• TRANSPORT GRATUIT

Transportul pacienților este altă problemă cu care se confruntă secția de dializă. Prin Serviciul de Salvare, acestora li se asigură transportul gratuit. Serviciul de Salvare, devenind o unitate relativ independentă din toate punctele de vedere, inclusiv cel bugetar, pretinde bani pentru aceste transporturi. Doctorul Pâtea consideră că cel mai convenabil ar fi ca pacienții să fie transportați la dializă nu cu Salvarea, ci printr-o firmă de taximetre.

• PACIENȚI, DE LA 19 LA 60 DE ANI

Vârsta medie a persoanelor care urmează tratamentul prin dializă este de 45-50 ani. Extremele sunt 19 și 60 de ani. Între sexe nu există diferențe majore în acest sens. Particularitățile sunt legate de zona din care provin bolnavii. La ora actuală cei mai mulți pacienți ai secției de dializă sunt de pe Valea Mureșului.

În raport cu celelalte județe, Aradul are numărul cel mai mic al bolnavilor înscriși în programul de dializă. De exemplu, Sibiul are 100 de bolnavi înscriși în acest program, iar Bihorul 115. În timp ce Aradul are doar 60 de pacienți. „Situația este de așa natură nu pentru că nu am avea bolnavi de insuficiență renală. Ci pentru că intrarea bolnavilor în programul de dializă s-a făcut printr-o selecție mult mai riguroasă. Și se mai poate adăuga și existența unei politici destructive a conducerii Direcției Sanitare și a Spitalului privind dezvoltarea acestui centru."

• REACȚII DIFERITE

Atunci când află că trebuie să urmeze tratamentul amintit, oamenii reacționează în moduri diferite. Majoritatea persoanelor ajunse în această situație își întreabă medicul dacă nu s-ar putea un tratament care să nu necesite dializă?" Bolnavii din zone de munte reacționează negativ. „Dacă și așa nu mai pot munci, ce rost mai are să urmez tratamentul. Nu merită să-mi pierd timpul și banii pentru asta". În general oamenii acceptă cu greu această idee. Trebuie să discuți mult cu ei, să le explici că aceasta este singura modalitate prin care ei pot supraviețui."

• LA CAPITOLUL DOTĂRI ESTE LOC DE MAI BINE

Aparatura este o altă nemulțumire a cadrelor sanitare din secția de dializă. „Ani de zile nu am avut decât aparatură din ajutoare. Situația nu este atât de critică în momentul de față, când ne încadrăm în necesități. Dar este o problemă de perspectivă. Numărul pacienților va crește. În acest caz vom fi puși în situația de a reactiva niște aparate foarte vechi."

Nici personalul din secție nu acoperă cerințele. Dar și asta e o problemă de organizare internă. „Nimeni nu face nimic pentru promovarea personalului. Un cadru sanitar care intră în acest centru nu poate fi apt de muncă și exploatat la capacitatea maximă, decât după cel puțin 6 luni de reinstruire."

Șirul neajunsurilor nu se încheie aici. „Nu avem spațiu necesar, deși în cadrul Spitalului există loc liber suficient. Dar până la producerea restaurării în cadrul mult așteptatei reforme trebuie să stăm înghesuiți", afirmă doctorul Pâtea.

Secția de dializă a Spitalului Municipal este recordată la două linii de curent. În cazul în care există o pană de curent, se decuplează de pe o linie pe alta. Dar asta duce la distrugerea aparatului. Pentru că se folosește apă curată, secția respectivă ar avea nevoie și de o pompă de apă proprie.

Ca și în alte sectoare din sistemul sanitar, centrul de dializă din Arad se confruntă cu destule probleme. Care nu fac altceva decât stânjenesc bunul mers al acestei secții.

MADIANA MICAN
Foto: ȘT. MATYAȘ

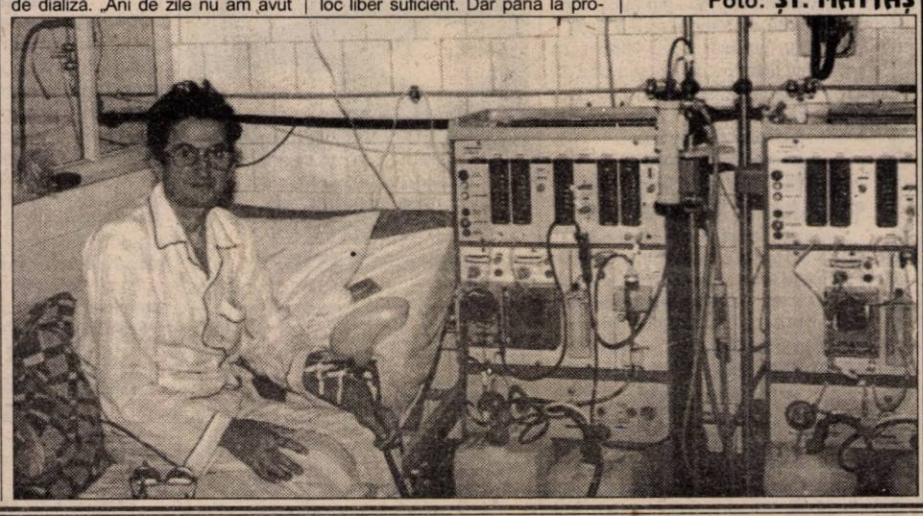

Serviciul de urgență

ASIGURAT, NEASIGURAT - PRIMEȘTE ASISTENȚĂ MEDICALĂ

Serviciul de urgență din cadrul Spitalului Județean Arad se adresează populației cu probleme de sănătate și aici ajung în special cazurile care reprezintă urgență majoră.

La ora actuală, acest serviciu funcționează cu trei secții: **interne**, **chirurgie** și **ortopedie-traumatologie**. Colectivul Serviciului de urgență s-a închegat pe parcursul anilor. Aici acordă asistență medicală opt medici, 15 cadre medii și opt brancardieri. Medicul coordonator al acestui serviciu este dr. **Monica Puticiu**, medic specialist în medicina de urgență.

Despre cum funcționează acest serviciu ne-a relatat dr. **Florentina Cartojan**, medic primar de medicină generală, cu competență în medicina de urgență. Cazurile care reprezintă urgență majoră sunt infarctele miocardice acute, crizele hipertensive, hemoragiile digestive superioare, accidentații, politraumatizații și alte cazuri. Pe lângă aceste cazuri de maximă urgență, **„în cadrul serviciului nostru vin bolnavi care necesită investigații suplimentare, trimiși de la Spitalele din alte orașe."**

Aici se mai adresează și bolnavi din Arad sau din localitățile apropiate și în special la sfârșit de săptămână, pentru consultații curente. **„Fiind un serviciu de urgență suntem obligați să consultăm pe toată lumea, fie că au sau nu bilet de trimitere."**

▪ APARATURĂ PERFORMANTĂ

La ora actuală, Serviciul de urgență este dotat cu aparatură performantă **„cu care putem acorda primul ajutor, indiferent de gravitatea cazului."** În ultimii ani aici s-au primit dotări absolut necesare: un electrocardiograf cu un defibrilator performant și un ecograf cu care se pot face investigații în cazuri de urgență.

La serviciul de urgență se lucrează în echipă. La serviciul de interne în permanență este un medic de gardă. La chirurgie medicul are program doar în timpul zilei iar seara asistența este asigurată de medicul de gardă de la chirurgie. Urgențele de la ortopedie se rezolvă de medicii de gardă de la ortopedie.

▪ DE LA RINGUL DE DANS, LA URGENȚĂ

Cazurile frecvente de la Serviciul de urgență fac parte din patologia cardiovasculară (infarcte miocardice, edeme pulmonare, crize hipertensive), accidente vasculare cerebrale, foarte frecvente în zona Aradului din cauza obiceiurilor alimentare (carne, produse animale consumate frecvent).

„La ordinea zilei sunt și intoxicațiile voluntare, mai ales la sfârșit de săptămână sau în perioada sărbătorilor. Doctorul **Florentina Cartojan spunea că** săptămânal sunt între șapte și zece cazuri de intoxicații. În perioada de toamnă, foarte frecvente sunt hemoragiile digestive. Foarte multe sunt și urgențele chirurgicale care sunt apanajul accidententelor, politraumatismelor. Mai pot fi amintite cazurile de spasmofilie (3-4/zi) și intoxicațiile acute etanolice care cauzează agresiuni, în special la sfârșitul săptămânii. Pacienții sunt în general tineri și ajung la urgență de pe ringul de dans al discotecii.

▪ BOSCHETARII, PACIENȚI PERMANENȚI

Problemele cu care se confruntă medicii de la Serviciul de urgență sunt **„multe și de natură diferită"**. Punctăm câteva dintre acestea: ■ cazuri sociale, mai ales în perioada de iarnă, când copiii străzii sau boschetarii sunt pacienți permanenți. **„Este un cerc vicios, Serviciul social al Primăriei nu are un loc unde să-i adăpostească și ajung în repetate rânduri la noi"** ■ probleme cu aparținătorii, care uneori sunt neînțelegători și agresează personalul medical ■ zile foarte grele, cu 40-50 bolnavi.

Odată cu intrarea în funcțiune a Casei de Asigurări Sociale de Sănătate, Serviciul de urgență beneficiază în mod constant de medicație de prim ajutor. Oricum, acest serviciu are în permanență nevoie de dotări și utilări. Care ar putea fi în parte asigurate și de sponsori.

TEODORA MATICA

Pulsul zilei, la F.C. UTA

GANDOLFI A LĂSAT ECHIPA ÎN ITALIA ȘI A VENIT ÎN ROMÂNIA

Practic, jucătorii antrenați de Lorenzo Rubinacci au intrat „în pâine". Cantonamentul din Italia, este deja în a patra zi. La Lignano Sabia d'oro, luni, fotbaliștii UTA-ei au „înghițit" 10.000 de metri, pentru ca - în această săptămână- să se continue cu alergările de anduranță. Rubinacci vrea să refacă forma fizică deosebită pe care jucătorii o aveau în timpul lui Feri Tisza.

Cum cel mai bun antrenament este, totuși, jocul. Între alergările comandate de tehnicieni s-au intercalat două partide amicale. Astăzi, UTA va întâlni formația Pierigina, din C2, iar mâine adversară va fi echipa de C1, S. Dona. Al treilea „amical" perfectat se va desfășura, pe 26, în compania selecționatei regionale Friuli-Venezia. În sfârșit, pe 5 februarie, UTA va da piept cu lidera la zi din Serie B, Vicenza. Apoi, se vor stabili alte partide amicale, iar dacă ne luăm după vorbele lui Rubinacci, UTA ar putea întâlni chiar pe A.C. Milan, știut fiind faptul că tehnicianul arădenilor e amic cu Alberto Zaccheroni.

Lăsând echipa în Italia, principalul investitor de la UTA, Angelo Gandolfi a sosit, ieri, la Arad. Chiar dacă președintele Lupaș nu ne-a dezvăluit subiectele discutate pe parcursul a nu mai puțin de cinci ore, se pare că s-a vorbit despre Societatea pe Acțiuni care o cer italienii și despre asocierea dintre F.C. UTA și C.S. UTA, care ar aduce numai beneficii clubului de fotbal. Mai mult decât atât, Gandolfi a anunțat că va sta până joi la Arad, deci e posibil să se facă planuri mărețe.

LEO SFÂRA

Noi autorizări la Universitatea „Vasile Goldiș" Arad

Consiliul Național de Evaluare Academică și Acreditare (CNEAA) a acordat, în ședința de luni, alte opt acreditări pentru diferite specializări ale unor universități, a autorizat provizoriu nouă specializări și a respins autorizarea în alte cazuri.

Potrivit unui comunicat provenit de la Universitatea „Vasile Goldiș" din Arad, acesta a primit autorizări pentru: Facultatea de științe politice, – specializarea științe politice-sociologie, Colegiul universitar de asistență socială (Sebiș) și Facultatea de științe umaniste creștine, specializarea Jurnalistică - Limba și literatura engleză (Baia Mare).

OLIMPIU BULZAN

E timpul să te conectezi din nou!

Ericsson A1018s ...are un pret unic! 49$*

...si alte telefoane mobile începând de la... 39$*

Până la 31.01. oferta CONNEX: prima lună de abonament si conectarea, gratuite.
Până la 31.01. oferta QUASAR: telefoane mobile** începînd de la 39$*.

Mag.QUASAR - ARAD
P-ța Avram Iancu,nr.10
tel:057-211.822

QUASAR

dealer autorizat CONNEX

*Prețurile nu conțin TVA. **În limita stocului disponibil și numai cu conectare la Connex.

PE VALEA MUREȘULUI, LEGEA LUPU E PRIVITĂ CU RETICENȚĂ DE CĂTRE ȚĂRANI

După promulgarea cu program artistic, de la Cotroceni, a Legii Lupu, care ne-a dat impresia că țăranii din România țopăie într-un picior de bucurie că vor primi 50 de hectare de pământ înapoi, am dorit să vedem la fața locului cum percep țăranii această chestiune și ce părere au. De aceea am ales Valea Mureșului, zonă cunoscută ca având oameni harnici, care nu s-au dat în lături niciodată de la lucru.

LA PĂULIȘ E CUM A ZIS ORBUL: „MAI VEDEM NOI"

Primăria din Păuliș a făcut o evaluare inițială și a ajuns la concluzia că la nivelul comunei ar fi necesare cca 1300 de hectare de pământ agricol, din care dispune doar de 300 ha, provenit din IAS-uri. Locuitorii comunei, respectiv ai Sâmbăteniului, Cladovei, Barațcăi și Păulișului nu se arată prea interesați de aplicarea noilor prevederi ale Legii funciare. Până ieri, nu venise decât un singur om să întrebe când va începe aplicarea legii. **„Deocamdată n-am primit normele metodologice de aplicare a legii, deci nu știm ce să spunem"** - ne-a declarat primarul Eduard Cucoș. Cert este că dacă nu se va găsi pământ, oamenii vor fi despăgubiți cu bani.

Majoritatea celor care mai vor pământ nu sunt țărani din comună, ci etnici germani (10 la număr). Cel mai mult revendică Birtalan, nepotul lui Ștefan Ciclo Pop, aproape 150 ha. Aceasta deoarece legea prevede că fiecare moștenitor poate pretinde 50 ha.

Ionel Avrămuț e țăran cu stare. Are o gospodărie frumoasă, crește animale, ba are și un magazin. Iată ce ne-a spus: **„Aș mai avea de revendicat ceva pământ, dar nu-mi mai trebuie. Îmi ajung cele 6 ha pe care le am. Cred**

că erau legi mai importante de discutat în Parlament, nu asta. Adevăratul țăran nu-și poate permite să lucreze nici pământul care-l are, în condițiile în care e ajutat cu vorbe din patru în patru ani."

Vorbim și cu **Pătru Crișan.** Ne spune cam același lucru: **„Mie nu-mi mai trăbă pământ. Cum să-l lucru, că-i un milion pe hectar numai aratul și nici să-l vinzi nu poți, că nu cumpără nimeni. Asta-i o lege care face bine numai la unii."**

Nicolae Niculiță e și mai tranșant. **„Proastă lege. Aștia care cer acum pământ au dus-o bine întotdeauna. Când a fost greu în România or fugit prin străinătate și acum vin să-și ceară averile. Țăranul care-o pătimit, îi aici în pământ. Nu le e rușine?"**

Cu pădurile, chestiunea e mai simplă, fiindcă acestea există. Numai Ocolul silvic arădean are în zonă vreo 7000 de hectare. Persoanele fizice nu cer așa mult, doar 75 ha. Mai mult revendică Primăriile din Șiria, Păuliș și Ghioroc (peste 3000 ha).

ÎN CONOP MAI TREBUIE 175 DE HECTARE

Situația n-ar ridica probleme la Conop, dacă nu s-ar fi creat niște încurcături cu un schimb de terenuri făcut în 1973 între CAP Odvoș și CAP Lipova. Atunci, Odvoș-ul a cedat peste 100 ha Lipovei, iar în schimb a primit pământul altora, care după '90 și l-au revendicat și l-au primit. Astfel odvoșenii au rămas fără teren, în țarina lor primind pământ oameni din Lipova.

După cum ne spunea primarul **Bălțățoiu,** în comună cererea de pământ nu depășește 400 de hectare. Dar lipsesc 175 ha, chiar cele cu problema schimbului. Greco-catolicii revendică și ei acum 45 ha de teren arabil, cel mai bun din zonă, după cum spune primarul. **„Dar, a fost al lor, li se cuvine"** a încheiat el.

Cu pădurea situația e la fel ca peste tot. Adică există, nu sunt probleme. **„O să avem la Primăria Conop aproape 1500 de ha, ceea ce înseamnă că o să mai angajăm pădurari. Avem trei, dar n-o să ajungă. Pădure a mai revendicat și Episcopia Bihorului. Dar nu mult, vreo 30 ha."**

La Conop, până acum, nu s-a dat nici un titlu de proprietate pe pământ. **„Am fost criticat de Prefectură, dar acum asta se va constitui în avantaj, că trebuie refăcute toate actele"** ne spunea primarul Bălțățoiu.

Oricum; pe Valea Mureșului situația e calmă. Oamenii nu prea cer pământ. Doar cei care ar avea de primit mai mult de 20 ha. Și aceștia nu că vor să-l lucreze, ci ca să-l vândă. Sau speră că nu va fi de unde și atunci vor primi bani.

ȘERBAN POPESCU
Foto: **ONORIU FELEA**

O ÎNTÂLNIRE RATATĂ

Luni, la Păuliș a avut loc, la inițiativa primarului Eduard Cucoș, o întâlnire a primarilor de comune, din județul Arad. Tema discuțiilor, deosebit de interesantă, viza aderarea celor care doresc la Asociația comunelor din România, dar și derularea unor programe PHARE la nivelul administrației locale.

Din păcate, deși au fost invitați toți primarii de comune din județ, la întâlnire n-au participat decât patru, cu tot cu inițiatorul întâlnirii, primarul Păulișului. Spunem din păcate, pentru că programele ce urmează a se derula sunt pentru investiții în infrastructură, respectiv în rețele de apă, gaz, canalizare și construcții de locuințe.

Primarul din Păuliș, Eduard Cucoș, este membru în comitetul director al Asociației comunelor din România. În această calitate el a reușit deja să atragă un program PHARE la Păuliș, care se află în derulare și vizează realizarea unui pod plutitor, valoarea ridicându-se la 26.000 euro.

Ș. POPESCU

Foto: ONORIU FELEA

Milova - cel mai sărac sat din județ

Poate că afirmația primarului din Conop va șoca, dar realitatea aduce argumente în favoarea ei. Aici, de când s-au închis minele de uraniu, nu mai există locuri de muncă. Exploatarea minieră dădea de lucru la 40 de familii din sat. Alții lucrau la păduri, la exploatarea lemnului. Acum, din cei 560 de locuitori, dacă mai lucrează 50 de oameni, care pe unde poate. Nici pământ n-au avut oamenii, doar 26 de hectare s-au împărțit.

Primăria s-a adresat Prefecturii, cerându-i un ajutor alimentar pentru mai multe familii din Milova. S-au făcut tabele, s-au depus la Prefectură și atât. Nu s-a primit nici un răspuns.

Ar mai fi o soluție: ajutorul social de care beneficiază câteva familii. Dar nici acesta nu s-a plătit din august. Nu sunt bani. Și-atunci, din ce să trăiască oamenii? Poate se vor sesiza organizațiile umanitare și vor face ceva pentru locuitorii din Milova. Că statul...

Ș. POPESCU

FERTILIZAREA CEREALELOR DE TOAMNĂ

Producțiile obținute la cerealele păioase fără aplicarea îngrășămintelor sunt mici, de calitate inferioară și, în unele cazuri, valoarea acestora nu acoperă cheltuielile de producție. Prin aplicarea îngrășămintelor se contribuie la sporirea producției, în medie cu 10-15 kg boabe pentru fiecare kilogram de îngrășământ substanță activă (s. a.) aplicat. Având în vedere că un kilogram de îngrășământ s. a. (inclusiv aplicarea) costă cât trei kg de boabe, reiese clar eficiența ridicată a aplicării îngrășămintelor la cerealele de toamnă. Astfel, prin aplicarea unor doze de îngrășăminte de 890 kg azot și 60 kg fosfor s. a. la ha, se obține ușor un spor de peste 2000 kg boabe la ha. Îngrășămintele contribuie la sporirea substanțială a producției cerealelor de toamnă, **în unele cazuri ducând la dublarea sau chiar triplarea producției la ha, atunci când sunt folosite corespunzător.** Prin aplicarea îngrășămintelor se pune în valoare atât potențialul de producție al soiurilor, cât și valorificarea superioară a apei, erbicidelor. La stabilirea dozelor în elemente nutritive, să cunoaștem că **recolta de cereale este influențată cel mai mult de azot, urmat de fosfor și potasiu.** Azotul asigură o bună înrădăcinare și înfrățire a plantelor, mărește numărul și greutatea boabelor în spic și contribuie la creșterea conținutului de proteine în bob. Fosforul mărește rezistența plantelor la iernare, cădere și boli, grăbește coacerea și îmbunătățește calitatea boabelor. Potasiul contribuie la creșterea rezistenței la ger, cădere și boli, dar se aplică mai rar, deoarece solurile din zona noastră sunt bine aprovizionate cu acest element.

În ceea ce privește fertilizarea cu azot, în perioada de iarnă, el se va aplica la grâul înfrățit, când solul este înghețat, în doză de cel puțin 40 kg s. a./ha și mai mult până la completarea dozei de azot necesară. Pe solurile neînfrățite, pentru a evita sensibilizarea plantelor la cădere, acum se vor administra doze mici de azot de 30 kg/ha și vom completa doza în primăvară, după înfrățire.

Deși nu se recomandă aplicarea îngrășămintelor cu fosfor la suprafața solului după semănat, le vom aplica numai sub formă de complexe cu azot și fosfor care au solubilitatea mai mare. Cunoscând eficiența economică și eficacitatea aplicării îngrășămintelor la cerealele de toamnă, trebuie să facem tot posibilul să fertilizăm aceste culturi, dacă dorim să obținem rezultate bune.

I. ARMĂȘOIU

Politica la... turmă

OAMENII PLEACĂ ÎN BEJENIE

Cu Ionel Rista ne-am întâlnit pe drumul dintre Zăbalț și Bruznic. Era un ger de crăpau pietrele, dar ciobănașul nostru scosese oile afară: „să mai umble, să se mai dezmorțească și să mai roadă câte un tuleu...".

Pe lângă oile din sat, are și el câteva mioare în turmă. Două dintre ele (cele din imagine) sunt extrem de jucăușe. Vin și sar pe cioban, iar el se joacă cu ele, le mângâie, le dă câteva grăunțe..

– Frig!

– Ce să-i faci! Îi vremea lui...

– Frumoase oi...

– Frumoase, că le dă bunul Dumnezeu tot ce le trebuie.

– Stați în Bruznic?

– În Bruznic.

– Gligor Stoi îi pe-acasă?

– Gligor s-o mutat la Ususău. Îi uica meu...

– Știți cum mai merge politica?

– Mai știu. Mă mai uit la televizor, mai citesc câte-un ziăr...

– Și?...

– Merge rău. Oamenii au ajuns că nu mai au ce mânca și pleacă în bejenie. Uitați-vă la Bruznic: mai sunt vreo șaizeci de fumuri...

– Nu-i bună politica actuală?

– Nu-i bună! Mai ales ăștia de acum ne-au adus în sapă de lemn.

– Cu cine o să votați anul ăsta?

– Cu Iliescu. Cu el și cu Meleșcanu.

– Cu amândoi?

– Poate că s-or înțelege, că au fost laolaltă.

DORU SINACI
Foto: **VIOREL MUSCA**

În două luni de zile

ANGAJAȚII DE LA ARIS SE VOR ÎNJUMĂTĂȚI

Angajații de la ARIS n-au luat nici un ban în perioada 1-31 decembrie trecut. Ei așteaptă din nou să li se plătească salariile întârziate. Fabrica este alimentată la cota de avarie, muncitorii lucrează în frig, încât au ajuns să dea foc deșeurilor din tomberoane, pentru a se încălzi.

Din păcate, aprobarea disponibilizării de personal a ajuns să fie catalogată drept o veste bună. Astfel, în decurs de 60 de zile va fi alcătuită lista cu cei 520 de angajați care vor părăsi ARIS. Aceștia vor beneficia și de sume compensatorii, conform O. U. G. 98/1999.l Astfel, peste aproximativ două luni, la această unitate vor mai rămâne cel mult 500 de angajați.

Până atunci însă mai este, și criza prin care trece ARIS tinde să se agraveze de la o săptămână la alta.

Ieri, la sediul Prefecturii Arad, liderii sindicali de la ARIS au reactualizat o serie dintre revendicările mai vechi. Revendicări care nu au fost soluționate, nici până acum.

Vasile Dârzu, liderul local al Cartel Alfa, federație la care unul din sindicatele de la ARIS este afiliat, a spus: „Oamenii de la această fabrică lucrează în condiții mai grele ca și pușcăriașii." Muncitorii așteaptă în continuare banii pentru salarii, bani despre care F. P. S. București a precizat că vor fi asigurați până la privatizarea societății. A fost însă doar o promisiune verbală. Pe de altă parte, toată lumea așteaptă privatizarea societății, ca pe o ultimă soluție. Ing. **Sever Puia** - directorul F. P S. Arad, a afirmat că dosarul de privatizare este întocmit, urmând a se elabora caietul de sarcini:

În ceea ce privește o capitalizare a societății, directorul Puia este circumspect: „Au mai fost alocate fonduri, este adevărat nu substanțiale, iar rezultatele au fost nule. Pe de altă parte, a face o infuzie de fonduri acum, în condițiile în care vrei să vinzi societatea poate nu este tocmai oportun."

ȘANTAJ PE CONDUCTĂ

Printre alte datorii, ARIS are de achitat peste 1 miliard de lei către CET Arad. O soluție ar fi fost cumpărarea de către CET a conductei de transport a aburului ce trece prin curtea ARIS. Conducta este proprietatea fabricii arădene. Însă furnizorul de căldură nu agrează această variantă. Conducta a fost estimată la 2 miliarde de lei. Dacă afacerea s-ar încheia, datoria către CET ar fi stinsă, în plus s-ar asigura căldură în fabrică. Sindicaliștii au apăsat pe accelerator: „Dacă până luni, 24 ianuarie, nu primim un răspuns, vom închide conducta", a spus **Romulus Babău,** vicelider sindical. Problema este că această conductă alimentează și societatea Vi. Ro. (fosta Orologerie), dar și alte obiective din zonă. Soluția nu este corectă, însă în disperare de cauză, cei de la ARIS vor face uz și de acest mijloc.

Subprefectul **Bognar Levente,** prezent la discuție, a spus că va căuta o soluție împreună cu reprezentanții CET Arad.

În orice caz, problemele la ARIS trenează de multă vreme. Privatizarea pare a fi singura soluție. „Însă dacă societatea nu va fi privatizată? Cine îi va convinge pe oameni să mai stea luni de zile în incertitudine și fără bani?" - a întrebat unul dintre participanți. O întrebare la care nimeni nu a putut răspunde. Muncitorii de la ARIS rămân, după luni de zile, în continuare în grevă japoneză.

G. CONSTANTINESCU

În privatizarea IAS-urilor,

F.P.S.-UL ESTE ECLIPSAT DE MINISTERUL AGRICULTURII

● *Rolul M.A. - mai important decât cel al FPS-ului* ● *IAS-urile vor fi atractive după clarificarea proprietății asupra terenurilor*

Dintre societățile înscrise în programul de privatizare pe acest an al FPS Arad, 20 sunt societăți comerciale de tip IAS. La toate acestea FPS deține fie pachetul de control, fie este acționar majoritar, ba chiar, la unele - cum sunt de exemplu, Piscicola sau Pastorala, ambele din Arad - deține întregul pachet de acțiuni.

Chestiunea privatizării societăților ce dețin în exploatare terenuri agricole nu este, însă, chiar atât de simplă precum ar părea. Și asta din mai multe motive. Unul ar fi că situația juridică a terenurilor nu este, încă, clarificată. Apoi, nu se poate spune cu exactitate care este instituția ce se va ocupa de privatizarea acestor societăți. În mod normal, ar fi FPS-ul, care a privatizat și privatizează societăți din orice domeniu. **Avram Fluieraș,** directorul Direcției Generale pentru Agricultură și Alimentație Arad, spune: „Ministerul Agriculturii ar putea fi cel care va privatiza IAS-urile. La Ordonanța 198 din decembrie 1999 (act normativ ce reglementează privatizarea societăților comerciale ce dețin în administrare terenuri agricole - n.n.) s-a obținut un amendament votat în unanimitate, și de Putere, și de Opoziție, care stabilește clar ca aceste unități să fie privatizate de Ministerul Agriculturii. FPS-ul nu are specialiști care să facă treaba asta. Totuși, normele metodologice de aplicare a ordonanței nu au apărut încă."

Ordonanța 198 spune că privatizarea societăților comerciale ce dețin în exploatare terenuri agricole se face de Ministerul Agriculturii și Alimentației, în colaborare cu FPS, în baza unui protocol încheiat între aceste două instituții. De asemenea, în ordonanță se specifică: „Persoanele interesate în cumpărarea de acțiuni emise de societățile comerciale care dețin în exploatare terenuri agricole .... vor proceda la depunerea unei scrisori de intenție către: a) MAA, dacă sunt interesate numai în cumpărarea de acțiuni emise de aceste societăți comerciale; b) Agenția Domeniilor Statului (instituție ce urmează a fi înființată - n. n.), dacă sunt interesate numai în concesionarea terenurilor agricole...; c) ambele instituții, dacă sunt interesate în cumpărarea de acțiuni emise de societățile comerciale ... condiționată de încheierea concomitentă a contractelor de concesionare a terenurilor aparținând domeniului privat al statului și deținute în exploatare de aceste societăți."

În ceea ce privește procesul de privatizare al fostelor IAS-uri, **una din cele două instituții (Ministerul Agriculturii sau Agenția Domeniilor Statului) va declanșa procedura de privatizare, după ce primește o scrisoare de intenție din partea unui investitor.** Vânzarea de acțiuni emise de societățile comerciale care fac obiectul prezentei ordonanțe, se va face de MAA și de FPS.

Așa cum am mai menționat, normele metodologice de aplicare a ordonanței nu au apărut, deși trebuia să fie date publicității în 12 ianuarie. Deocamdată, FPS-ul, **singur**, nu poate face nimic, în ceea ce privește privatizarea IAS-urilor.

Avram Fluieraș adaugă că majoritatea IAS-urilor se vor privatiza prin divizare. „Se vor cumpăra utilaje, ateliere de reparație etc. Cel mai bine ar fi vânzarea de active și nu în bloc a societăților."

Reușita privatizării IAS-urilor depinde de clarificarea juridică a terenurilor. Societățile de tip IAS vor deveni atractive pentru investitori după clarificarea proprietății terenurilor.

GERLINDE KNAP

Dobânzile bancare în vigoare la 18.01.2000

Denumirea băncii	Suma minimă (lei)		Dobânda (% pe an)											
			Persoane fizice						Persoane juridice					
	Persoane fizice	Persoane juridice	la vedere	Pe termen de (luni) 1	2	3	6	9	12	la vedere	Pe termen de (luni) 1	2	3	6	9	12
Bankcoop	200.000	15.000.000	10	40	41	45	46	47	48	10	40	41	45	46	47	48
BCR	*	25.000.000	10	50	-	51	52	53	54	10	50	-	51	52	53	54
BRD	100.000	*	10	48	48,5	49	51,5	53,5	60	10	45	46	47	48	49	50
B. Transilvania	300.000	25.000.000	10	50	-	53	51	51	50	10	45	-	49	46	48	47
B.I.R.	300.000	15.000.000	10	49	57	58	51	52	53	12	44	-	48	46	48	47
BancPost	500.000	500.000	10	47	-	48	49	50	51	10	38	-	40	42	43	45
B. Agricolă	500.000	25.000.000	10	49	-	50	51	52	53	10	45	-	46	47	48	49
B. P. Aurora	100.000	10.000.000	12	54	-	53	52	56	60	12	54	-	53	52	56	60
B. P. Phoenix	500.000	500,000	10	60	-	61	62	-	65	10	60	-	61	62	-	65

Condiții pentru... agenții imobiliari

Executivul a adoptat joi o ordonanță privind organizarea activității agenților imobiliari. Ordonanța prevede obligația agenților imobiliari de a îndeplini anumite condiții referitoare la pregătirea și perfecționarea profesională. Astfel, candidații la dobândirea calității de agent imobiliar vor avea îndatorirea de absolvi cursuri de specialitate, organizate de instituții educaționale, în temeiul unui protocol încheiat de aceste instituții cu Uniunea Națională a Agenților Imobiliari. Dobândirea calității de agent imobiliar va fi supusă îndeplinirii unor cerințe de ordin profesional - absolvirea unor cursuri de specialitate - precum și promovării unui examen. De asemenea, agenții imobiliari vor fi supuși unor examene periodice de reatestare.

PREMIERUL ISĂRESCU PROMITE SOLUȚII PENTRU I.M.M.-URI

◆ *Amenințarea cu greva fiscală rămâne însă*

Luni, 17 ianuarie, reprezentanții Consiliului Național al Întreprinderilor Private Mici și Mijlocii au avut o întrevedere cu premierul Mugur Isărescu. Întreprinzătorii privați amenințau cu declanșarea unei greve fiscale, începând cu data de 25 ianuarie a.c. Se solicită retragerea proiectului de ordonanță cu privire la plafonul de casă și la limitarea plăților cash între societăți comerciale, la un milion de lei.

De asemenea, oamenii de afaceri, așteaptă ca Legea 133/1999, a I.M.M.-urilor, să fie și aplicabilă, în sensul elaborării normelor metodologice. Ei critică birocrația excesivă, nefuncționalitatea comisiilor tripartite, contribuțiile excesive la o mulțime de fonduri, multitudinea de avize necesare înființării unei firme. Premierul Isărescu a catalogat aceste nemulțumiri, drept justificate, urmând ca luni, 24 ianuarie să aibă loc o nouă rundă de discuții.

Discuții în care se va veni cu soluții concrete. Până atunci însă, adeziunile pentru greva fiscală vor continua să fie strânse. La Arad, semnăturile pot fi depuse la sediul firmei ARAMIS, strada Poetului 105-107.

Ing. **Gavril Popescu,** președintele C.N.I.P.M.M. Arad, a precizat: „Așteptăm întâlnirea de luni, de la Guvern. Sper ca cele mai multe revendicări să fie soluționate. Încă o dată, noi nu dorim o grevă fiscală, însă trebuie să avem o pârghie de presiune, pentru ca părerile mediului de afaceri să conteze cu adevărat."

G. CONSTANTINESCU

Panoramic economic

Al 13-lea salariu - cu aprobarea ministrului

Specialiștii Ministerului Apărării Naționale au inclus în cererea de credite pentru luna ianuarie 2000 și solicitarea de asigurare de fonduri pentru plata celui de-al 13 salariu pe anul 1999 pentru angajații ministerului, au precizat pentru MEDIAFAX surse militare.

Cererea de credite, adresată Guvernului României, nu a primit însă avizul Ministerului Finanțelor. Pentru acordarea celui de-al 13 salariu pentru angajații MApN că este nevoie de aprobarea expresă a primului ministru, susțin aceleași surse. Se așteaptă ca cererea de credite a MApN să fie discutată în ședința de joi a executivului.

România este... nepregătită

Ministrul Agriculturii, Ioan Mureșan, a declarat, sîmbătă, la Cluj, într-o conferință de presă, că România nu este încă pregătită pentru începerea negocierilor cu Uniunea Europeană din punctul de vedere al performanțelor pe care le înregistrează în domeniul agriculturii, transmite corespondentul MEDIAFAX.

Mureșan a explicat afirmația sa prin modul în care s-a comportat România în relația cu CEFTA unde, susține el, țara noastră a "suferit înfrîngeri și pierderi ale pieței interne". Mureșan a afirmat că cel mai greu dosar de negociere cu Uniunea Europeană este cel al agriculturii și că toate țările care au trecut înaintea României prin acest experiment, cum sunt Ungaria și Polonia, "negociază foarte dur acest dosar".

Prețul grâului

Ministrul Agriculturii, Ioan Mureșan, consideră că prețul grîului ar trebui să scadă, avînd în vedere reducerea prețului acestui produs la nivel mondial, transmite corespondentul MEDIAFAX.

Ministrul Agriculturii le-a recomandat angajaților din morărit și panificație să apeleze la rezervele de grîu ale populației, afirmînd că din cele două milioane de tone de grîu existente în țară, 1,3 milioane de tone se află în gospodăriile țăranilor.

Locuințe - consultanță canadiană

Construcția de locuințe, administrarea proprietăților cu destinație de locuință, statistica construcțiilor, consolidarea fondului de locuințe existent, infrastructura edilitar urbană și serviciile de utilități municipale vor beneficia de consultanță din partea Guvernului Canadei.

Ministerul Lucrărilor Publice și Amenajării Teritoriului (MLPAT) și Ministerul Lucrărilor Publice și Serviciilor Guvernamentale din Canada au semnat, luni, un memorandum care privește cooperarea în domeniul locuințelor.

Greve CFR - despăgubiri

Administrația căilor ferate a dat în judecată Convenția "Solidaritatea" a Sindicatelor Feroviare, cerînd despăgubiri de 65 de miliarde de lei pentru acoperirea pagubelor produse în timpul grevei generale din decembrie 1999, a declarat, luni, Voicu Sala, secretarul general al Convenției.

Pentru ca administrația să poată obține de la sindicate despăgubirile cerute, trebuie ca justiția să declare greva drept ilegală. În acest scop, directorii căilor ferate au deschis un proces separat împotriva Convenției "Solidaritatea", solicitînd justiției să declare ilegal protestul organizat între 6 și 10 decembrie 1999.

O nouă licitație pentru Astra Vagoane Călători Arad

FPS Arad va organiza, la 16 februarie, o nouă licitație pentru vînzarea societății Astra Vagoane Călători Arad.

Valoarea de ofertă a pachetului de acțiuni scos la vînzarea este de 46,850 miliarde lei, prețul de pornire a licitației fiind de 4.250 lei pentru o acțiune.

Astra Vagoane Călători are un capital social de 14,371 miliarde lei. FPS deține 76,703% din acțiuni, restul fiind deținute de acționari rezultați în urma procesului de privatizare în masă - 21,448% și de către SIF - 1,849%.

Societatea proiectează, produce și comercializează vagoane de călători, pentru metrou și pentru mijloace de transport urban, precum și subansamble și piese de schimb pentru acestea și execută reparații și modernizări de material rulant.

MARE DEOSEBIRE ÎNTRE... ... A FACE DRAGOSTE ȘI A FACE SEX

Multe femei, dar și destui bărbați, se plâng de decepția provocată de prima experiență sexuală.

Multe femei măritate, dar și destui bărbați însurați recunosc că după un anume rodaj, s-au cam plictisit de partenerul (sau de partenera) lor. În fiecare noapte, același lucru: culcați-sculați! Toți au sentimentul că au cam dat chix și le cam dai dreptate.

Întrebarea este: de ce au dat chix? Au dat chix în primul rînd, în al doilea rând și în al treilea rând pentru că au înțeles că sexul e un singur lucru: penetrare-ejaculare-orgasm. E o greșeală fatală a celor care intră prea direct în... subiect, fie din nerăbdare, fie din incultură sexuală, fie pentru că nu au capacitatea să savureze deliciile fine ale sexualității. De aceea, mica noastră pledoarie trebuie să înceapă cu un sfat adresat deopotrivă femeilor și bărbaților:

● **nu vă grăbiți.** Indiferent dacă ai 16 ani, 26, 36 sau 46 de ani, când ai făcut cunoștință cu ea (sau cu el) încearcă să-ți scoți din cap acel prim gând care apare în majoritatea cazurilor: se culcă, sau nu se culcă? Bucuriile amorului nu încep pe orizontală, la saltea, ci pe verticală, la o plimbare, la un dans, la o discuție. Din cauza aceasta, cei mai mulți sexologi acordă azi atât de mare importanță flirtului.

● **ochi în ochi.** Nu-i nevoie și nici nu-i recomandabil ca în următoarele cinci minute, după ce ai cunoscut-o, s-o inviți la un dans, pe parcursul căruia să te lipești de ea ca marca de scrisoare, iar când se termină muzica, s-o întrebi dacă a înțeles aluzia. Învață să savurezi priveliștea unui om care-ți place. Timpul pe care îl consumi privind-o (sau privindu-l) nu-i un timp pierdut. Dialogul privirilor poate să spună mult mai mult decât o discuție propriu-zisă. Acest dialog poate să stârnească imaginația mai mult decât gesturile directe. S-ar putea ca etapa ochi în ochi să rămână segmentul cel mai poetic al iubirii voastre.

● **mână în mână.** Sigur că moravurile s-au schimbat. A lua mâna ta în mâna lui (sau a ei) nu mai e, ca altădată, prefața logodnei. Moravurile sunt altele, dar tandrețea trebuie să rămână aceeași. Când o iei (îl iei) de mână gestul tău trebuie să apară ca o gingașă invitație afectivă. Nu vă grăbiți să vă frământați degetele sau să vă sfărâmați falangele. Cu cât mâna celuilalt va fi ținută mai delicat, cu atât emoția va fi mai puternică. Oricum o fi, nu sări peste etapa plimbării într-un parc desfrunzit, mână-n mână cu el. Sau cu ea.

● **braț la braț.** S-o iei (sau să-l iei) de braț și să străbateți străzile în văzul lumii nu-i o etapă la care să renunți. „Braț la braț" e o bună introducere pentru o viitoare existență comună „cot la cot". Nu-i numai gestul simbolic. E și senzația dulce când simți că celălalt îți strânge brațul ca să-ți amintească să nu-l uiți. Știi ce

simte pentru tine? Dacă știi, arată-i tot printr-o strângere de braț. Brațul poate fi trecut peste umărul celuilalt și asta înseamnă un gest de protecție. Cine nu se simte în al nouălea cer când știe că celălalt îl ia sub aripa lui ocrotitoare?!

Dar brațul poate fi trecut și-n jurul taliei. Atunci, apropierea este mai apăsată, căci acest gest nu înseamnă doar protecție, ci și un început de luare în posesie a celuilalt.

● **să-i mângâi obrazul.** Să-ți plimbi ușor mâna pe obrazul celuilalt, să te oprești asupra pleoapelor, asupra sprâncenelor, să explorezi cu vârful degetelor contururile gurii și proeminența buzelor, să mângâi cu drăgălășenie urechile celuilalt, ceafa, gâtul, iată probe de iubire pe care numai un îndrăgostit le poate da, și nu orice îndrăgostit, ci doar îndrăgostiții capabili de tandrețe. Partenerii care sar peste aceste etape pot fi focoși, dar nu vă așteptați, din partea lor, la prea multă delicatețe.

● **arta sărutului.** E cazul de spus aici că nu numai adolescentele neexperimentate au motive să creadă că sunt străine de această artă, ci și femei până în (ba chiar peste) cincizeci de ani. Ele au acumulat o mare experiență sexuală, dar experiența lor e simplificatoare. Sărutul nu e doar o acțiune de forare spre esofagul celuilalt. În instrumentarul sărutului nu se află numai limba care trebuie transformată în bormașină. Sărutul se face și cu dinții, și cu gingiile, și cu buzele. Scopul sărutului nu e să strivești gura celuilalt sau să vrei s-o dai prin mașina de tocat. Scopul sărutului e să-l faci pe celălalt să simtă. În iubire, mai ales la început, simțirile delicate fac să simți mai mult decât intervențiile brutale.

● **primele explorări.** Mulți bărbați cred că vor obține maximum de senzații dacă vor începe să frământe trupul femeii ca pe aluatul de cozonaci. Se înșală. Cei 1,5 metri pătrați de epidermă feminină trebuie abordați cu gingășie și explorați cu pacientă, treptat, adică fără a sări peste zonele care nu-s trecute în cartea recordurilor erogene. De asemenea, nu-i deloc recomandabil, cel puțin la început, ca fiecare să se dezbrace în colțul lui. Desfacerea nasturilor la o cămașă bărbătească sau deschiderea unui sutien (o, câte capse, câte închietori, care par mai greu expugnabile decât medievala centură de castitate!) sunt momente la care nici un îndrăgostit nu trebuie să renunțe.

● **trupul gol.** Acum începe un alt tip de apropiere. Acum, interdicțiile puse de flirt nu mai au ce căuta, dar nici acum graba nu are ce căuta decât ca să strice treaba. Acum, începe aventura cuceririi celuilalt corp. Acel trup trebuie cucerit centimetru cu centimetru înainte de a ajunge la sex. Sexul trebuie mângâiat și el cu delicatețe și această mângâiere trebuie să fie reciprocă. Arta iubirii constă în știința de a amâna introducerea finală. Acum, nici un fel de joc al dragostei nu este de evitat pentru a amplifica plăcerea și a-i da prospețime. Dar femeile și bărbații care se declară decepționați de sex nu știu toate aceste subtilități pentru că, așa cum ziceam la început, pentru ei sexul este doar: culcați-sculați!

Femeile preferă bărbații înalți

Bărbații înalți au mai mult succes la femei, preferați, se pare, datorită calităților lor reproductive, se arată într-un studiu apărut în revista Nature, citată de AFP.

Cercetătorii de la Universitatea Liverpool au analizat cu atenție cazurile a peste trei mii de bărbați, între 25 și 60 de ani. Rezultatele au fost certe: bărbații fără copii aveau în medie cu trei centimetri mai puțin decît cei care aveau cel puțin un copil. De asemenea, celibatarii s-au dovedit a fi clar mai scunzi decît cei căsătoriți.

Studiul a ținut cont de faptul că locuitorii orașelor sunt mai înalți decît cei din mediul rural, că înălțimea scade odată cu vîrsta și că bărbații cu studii superioare sunt în general mai înalți decît restul, poate pentru că provin din familii cu stare materială mai bună, deci în copilărie au fost mai bine îngrijiți.

Un detaliu interesant al studiului l-a constituit faptul că acest criteriu al înălțimii s-a dovedit fals pentru o grupă de vîrstă: generația născută în anii '30, care s-a căsătorit exact în anii de după război, o perioadă cînd bărbații erau puțini și cînd selecția nu a jucat același rol important.

VISE DE AMOR... FULGER

Medicul englez David Delvin a dovedit științific că bărbații au mereu în minte subiectul numărul 1 al vieții lor - sexul. Potrivit sondajelor, ei se gândesc la amor de 12 ori pe oră. Iar aceste gânduri fulger le trec prin cap cu orice ocazie, fie că se află la birou, la cumpărături, în autobuz sau pe stradă. Fantasmele masculine sunt spontane, concrete și cât se poate de realiste. Iar aceste fantezii picante au drept parteneră o persoană pe care o cunosc și o admiră, dar cu care nu au făcut încă dragoste. Nu în cele din urmă rămâne dorința de a fi răsfățat de mai multe partenere simultan sau de a avea în pat o vedetă sexy. Totuși, cel mai vizat loc pentru desfășurarea fanteziilor sexuale este în mijlocul naturii, la strand sau în parc. Asemenea închipuiri plăcute constituie un izvor nesecat al fanteziei creatoare. Cu cât fabulează mai mult pe această temă „fierbinte", cu atât devin mai buni amanți. Așa încât, lăsați-i să viseze...

ANUNȚURI MATRIMONIALE

Ați făcut tot ce era posibil, dar sunteți în continuare singur(ă). Iată că ziarul „Adevărul" vă oferă încă o posibilitate de a vă găsi partenerul visat.

O dată la două săptămâni, în cadrul acestei pagini, veți găsi rubrica „ANUNȚURI MATRIMONIALE". Nu vă costă nimic! Nu vă rămâne decât să completați talonul de mai jos, să formulați textul anunțului și să-l expediați pe adresa ziarului nostru.

◆ Pentru a păstra discreția asupra persoanei care formulează anunțul, acesta va apărea însoțit de un cod, ales de dumneavoastră.

◆ Scrisorile cu răspunsuri vor fi trimise, pe adresa ziarului nostru, rubrica „Anunțuri matrimoniale", menționându-se pe plic codul persoanei căreia îi este adresată.

◆ Nu sunt luate în considerare anunțurile neînsoțite de talon. Anunțul nu va fi prea lung. De preferință, se va încadra în limita a 20 de cuvinte.

◆ Corespondența se va ridica de la sediul redacției noastre, pe baza buletinului de identitate.

❤ Sunt un „Leu" simpatic 37/180/77, șaten, cu ochi albaștri și doresc să cunosc o d-nă 28-34 ani, fără obligații, pentru căsătorie (prietenie). Rog foto. **STRĂINUL.**

❤ Divorțat, sincer, serios 35/178/70, doresc cunoștință cu o doamnă pentru prietenie (căsătorie). Rog seriozitate. **SUFLET BLÂND.**

❤ Tânăr 34/180/80, șaten, fără obligații , cu serviciu, doresc cunoștință cu domnișoară 25-30 ani, înaltă, sufletistă, drăguță, hotărâtă pentru prietenie (căsătorie). Rog foto. **TIMIDUL „C".**

❤ Șaten, ochi verzi-căprui, sincer, puțin timid, sufletist 20/175/65, doresc cunoștință cu o domnișoară drăguță 15-20 ani, pentru o prietenie adevărată. Rog fotografie. **ALEXXA.**

❤ Puștoaică 16/170/50, căreia îi plac muzica, dansul, fotbalul și alpinismul dorește cunoștință cu un tip de vârstă apropiată, pasiuni asemănătoare, pentru o prietenie de lungă durată. Nu contează fizicul. **BROSCUȚA.**

❤ Liceană, clasa a XII-a, simpatică și singură, doresc cunoștință cu un tânăr drăguț, simpatic, romantic și serios. **VESELĂ.**

❤ Tânăr 26/176, brunet cu suflet bun, curat, situație materială bună, doresc să schimb singurătatea, cu viața în doi, alături de o fată sinceră, cu suflet bun. **DANY.**

❤ Șaten, ochi căprui, sincer 27/170/65, doresc cunoștință cu o domnișoară drăguță pentru o prietenie adevărată. **TITANIC.**

P. S. Facem precizarea că rubrica de față nu se dorește a fi una care încurajează relațiile între persoane de același sex, prostituția, relațiile extraconjugale și din această cauză vă rugăm să nu trimiteți astfel de anunțuri. Ele, oricum, nu vor fi publicate.

TALON ANUNȚURI MATRIMONIALE

NUMELE _____

PRENUMELE _____

ADRESA _____

_____

_____

B.I. nr. _____ Seria _____

CODUL ALES _____

_____

ANIMALUL DIN NOI

Deși societatea a ridicat bariere în calea instinctului sexual, programul creat de Natură în milioane de ani de evoluție nu a putut fi definitiv extirpat din noi. Există o latură animalică a sexualității noastre, latură prezentă atât la bărbați cât și la femei. La bărbați, instinctul de vânătoare are o pregnanță deosebită, iar alegerea unui partener sexual depinde adesea de oportunitatea care se ivește pe neașteptate. Femeile, datorită educației primite, a restricțiilor societății, dar și a unei moșteniri arhaice, aleg cu mai multă grijă partenerul sexual. În principiu, însă, sexualitatea lor este la fel de puternică și nici ele nu doresc exclusiv tandrețe sau ocrotire, ci adesea vor să aibă parte de trăiri sălbatice și, pur și simplu, de sex.

Alegerile noastre în ceea ce privește perechea potrivită nu sunt nici pe departe atât de raționale pe cât ne place să credem, ci depind foarte mult de programul nostru biologic.Chiar și femeile care dau frâu liber sexualității lor și susțin că trăiesc „plăcerea momentului", refuzând să considere sexualitatea ca destinată, în principal, procreării, sunt atrase de bărbați puternici, înalți, virili, sănătoși - iar aceștia, în lumea animală ar putea fi considerați „masculi foarte potriviți pentru procreare", deoarece

prin vitalitatea lor asigură urmași sănătoși și rezistenți. Tot în slujba procreării e pusă și dorința sexuală puternică a femeii în preajma ovulației, perioadă în care ea are o sensibilitate deosebită pentru hormonul sexual masculin, numit androsteron, hormon emis pe calea transpirației de bărbat. Datorită atracției exercitate de acest afrodisiac natural, un individ sportiv, ușor transpirat, apare adesea mai activ pentru femei din punct de vedere sexual decât un domn tras la patru ace și puternic parfumat. Cam atât despre puterea civilizației.

Dar stând și transpirând, un bărbat nu atrage femeile. Ceea ce trezește instinctele ei sexuale este o statură impozantă (un mascul capabil să asigure protecția și să învingă concurența), umeri largi și șolduri înguste (amintind de un animal care aleargă rapid și ajunge cu ușurință din urmă prada). Cel mai atractiv e, însă, masculul care emană siguranță de sine și energie. Persoanele pline de energie - fie ele femei sau bărbați - sunt considerate atracție de către ceilalți, deoarece energia lor nu este folosită spre a-și reprima dorințele, ci pentru a le duce la împlinire. Așadar, puternic și liber este nu cel care a reușit să își învingă sexualitatea, ci acela care reușește să trăiască în armonie cu ea!

Pagină coordonată de DANA LASC

DIVIZIONARELE C ARĂDENE AU DEMARAT „OPERAȚIUNEA" RETURUL

Plecat-au patru la război și-am mai rămas cu trei. La startul sezonului competițional 1999/2000, în Divizia C, seria a IV-a, Aradul fotbalistic era reprezentat de patru echipe. Din păcate, una s-a pierdut pe drum, undeva, pe finalul unui tur catastrofal din toate punctele de vedere. Inter Arad, căci despre ea este vorba, nu a reușit să țină pasul, financiar și nu numai, cu celelalte competitoare și a abandonat lupta. Nou promovata, Universitatea „Vasile Goldiș" Arad și mai experimentatele Telecom și „U" West Petrom au alternat evoluțiile bune, cu cele mai puțin reușite, mulțumindu-se cu puțin, adică cu locurî călduțe. Dacă studenții de la „Goldiș" sunt în grafic în privința obiectivului propus, surprinde neplăcut evoluția pecicanilor, care au anunțat cu „surle și trâmbițe" atacarea promovării. Eșec total, „petroliștii" nefiind în „cărțile" pentru „B". Nici „telefoniștii" arădeni nu au rupt gura târgului, deși dispun de un lot de jucători valoros, în care se îmbină experiența cu tinerețea. Și această grupare ar fi putut mai mult. După o scurtă vacanță de iarnă, cele trei divizionare „C" arădene și-au strâns rândurile și de câteva zile pregătesc „operațiunea" returul. Despre ce se întâmplă în sânul acestor echipe și despre pregătirile părții a doua a campionatului, veți citi în cele ce urmează ...

WEST PETROM ARAD – CU TOATE PÂNZELE SUS

După Steaua și Dinamo vine la Pecica!

Odată spulberat gândul promovării, după doar 19 etape de campionat, pentru West Petrom Arad acest sezon rămâne unul al căutărilor, în care cuplul de antrenori Gianpio del Monaco - Alexandru Țamboi va încerca formarea unui lot competitiv pentru viitor. Așadar, după mai mult de o lună de vacanță, „petroliștii" au sunat adunarea în data de 11 ianuarie pentru ca zilele ce au urmat să fie rezervate obișnuitei vizite medicale. Conformându-se noii strategii impuse de conducerea clubului și anume promovarea juniorilor de la CSȘ Gloria, Gianpio del Monaco a chemat „sub arme" nu mai puțin de 28 de jucători: antrenează „pe brânci" la baza sportivă din Subcetate, cei doi tehnicieni punând accentul pe pregătirea fizică generală și specifică, combinate cu exerciții tehnico-tectice. Pe data de 24 ianuarie „lupii" vor pleca în cantonamentul de la Felix, unde bateriile vor fi încărcate până pe 2 februarie. La reîntoarcerea în Arad, West Petromul are în agendă un meci de lux împotriva liderului Diviziei A, Dinamo București și un altul cu UM Timișoara (9 februarie). Așadar, pe 3 februarie, la Pecica, după Steaua sosește și Dinamo și, deși neoficial, meciul dintre „lupi" și „câini" se anunță unul interesant.

Gianpio del Monaco îi dezvăluie „vârfului" Ștefăligă tactica pentru retur

Balint, Țapoș, Irimia, Trifoi (portari) - Agache, Radu George, Lăpuște, V. Arman, Cosma, Varga, Munteanu, Balaj, Boloș, Bene, Lung, Ștefăligă, Sârbuț, Nini, Pavel, Mihali, Mihet, Maghici, Begov, Ciobu, Pit, Stângu, Prundaș, Șimon - jucători de câmp. Dacă singura noutate de marcă în lotul pecicano-arădenilor este fostul interist Nini, după cinci zile de antrenamente s-a renunțat definitiv la seviciile jucătorilor Lung (aflat în tratative cu Motorul Arad, și Sârbuț (momentan în probe de joc în Ungaria). Restul lotului se

Până atunci însă, conducerea administrativă a clubului petrolist a hotărât intrarea în vigoare încă de la reluarea campionatului a unui regulament de ordine interioară foarte strict, care să combată problemele de indisciplină ce au abundat în prima parte a sezonului. Același consiliu de administrație a fost văduvit temporar de serviciile lui Bruno Biringer, care din motive personale a decis să stea departe de problemele din cadrul grupării arădene. Ce va fi, vom vedea...

CĂLIN MNERIE

PREGĂTIREA „UNIVERSITĂȚII" CONDIȚIONATĂ DE SESIUNEA DE IARNĂ

Promovată în acest sezon din Divizia D, echipa Universității de Vest „Vasile Goldiș" a realizat o primă parte a campionatului destul de bună, reușind să se adapteze din mers la rigorile noului eșalon. Acum, în pregătirea de iarnă, antrenorii Marius Demian și Mihai Jivan încearcă să păstreze aceeași formulă de echipă pentru ca în retur rezultatele să fie cel puțin pe aceeași coordonată ca și până acum.

Reunirea lotului a avut loc pe 7 ianuarie, de atunci desfășurându-se câte un antrenament zilnic. Specificul acestor antrenamente este normal pentru perioada în care ne aflăm, accentuându-se partea fizică, în fapt reacomodarea la efort.

Lotul „Universității" este alcătuit din următorii jucători: Rusu, Alexoaie, Fador - portari; Ionescu, Crișan, Oprean, Leucean, Chirilă, Zamă, Iftimie, Szilyer, Chetronie, Văduva, Diaconu, Sârb, Georgiu, Blăniță, Folea, Hada, Szecrenyes - jucători de câmp. Foștii jucători ai Romvestului, Butunoi și Freer se pregătesc cu „Universitatea" exprimându-și dorința de a se legitima la echipa studențească. Nu sunt probleme de sănătate, doar Blăniță acuzând o ușoară răceală. Corinda se află în pregătiri cu Corvinul iar în această săptămână sunt programate vizitele medicale. Primul amical a avut loc ieri, pe terenul IAMMBA, în compania CPC-ului, cu care se pun bazele unei colaborări de viitor.

Sesiunea de iarnă a studenților împiedică plecarea în cantonament a echipei în această lună, ea fiind programată pentru 8 februarie. Cantonamentul va fi de o săptămână și va avea un caracter de pregătire fizică.

Varianta principală este Cabana Izoi, dar există și o soluție în Ungaria. În continuare urmează numeroase jocuri de verificare cu echipe arădene din eșaloanele inferioare.

DACIAN TODUȚA

Fotbaliștii „Universității" trag din greu pe zăpada depusă în ultimele zile

TELECOM ARAD NU ARE NOUTĂȚI SPECTACULOASE

Cantonamentul de la Vața, amânat din cauza turiștilor

Încet-încet, lucrurile reintră pe făgașul lor normal și la F. C.Telecom Arad. Jucătorii întorși din vacanță au trecut peste probele medicale, peste scurta etapă a reacomodării cu efortul și acum se muncește aproape la intensitatea maximă. Colectivul de tehnicieni format din Mihai Târlea, Miroslav Vidak și Claudiu Riviș (acesta din urmă și din poziția de jucător) conduc zilnic antrenamentul de pe stadionul Telecom din Micălaca. Ei au la dispoziție același lot de jucători, mai puțin Norbert Varga, care nu s-a prezentat până acum la programul echipei. Nu sunt noutăți spectaculoase, doar câțiva jucători din propria pepinieră fiind luați în pregătiri la echipa mare. Îmbucurător este faptul că Iulius Arman (operat luna trecută de menisc) și-a reluat și el antrenamentele, semn că până la reluarea campionatului va fi apt de joc. Un alt fotbalist cu probleme este Alin Petruț. Ele nu sunt, din fericire, de natură medicală, ci... de plecare la o altă echipă. Impresarul vârfului de atac „telefonist" - Florin Iacob, i-a găsit un angajament la Poli Timișoara, dar încă nimic nu e bătut în cuie. Chiar dacă Petruț nu mai vrea să semneze un contract cu Telecom, el continuă să se pregătească cu echipa „telefonistă" până la limpezirea apelor. Și portarul de mare perspectivă, Răzvan Pleșca se află sub contract cu impresarul Florin Iacob, dar acesta nu are de gând să părăsească, deocamdată, grupărea prezidată de Gh. Marinca.

Mult mai complicată pare a fi situația lui Varga, care sfătuit de Ionel Codoban, a dat o probă de joc la „U" Cluj și ar fi putut rămâne pe malurile Someșului, dacă s-ar fi înțeles la preț cu oficialii „șepcilor roșii". Cum înțelegerea nu s-a parafat, Varga vrea să-și încerce norocul la Craiova. El este dispus să joace chiar și la Electrobere, dacă nu va reuși să-l convingă pe Săndoi să îl rețină la „Știința", dar, la Telecom oricum nu se mai întoarce. Oficialii echipei vor să-l suspende pe capriciosul jucător (pe cât de talentat, pe-atât de nehotărât...), prevalându-se de o dispoziție FRF, prin care se spune că la terminarea junioratului fotbalistul este obligat să semneze un contract de joc cu clubul-mamă. Situația este încurcată și încordată în același timp, iar de câștigat nimeni nu are, ci din contră...

Trio-ul de bază al Telecomului: Marinca-Juchel-Târlea pun la cale cantonamentul de la Vața

În aceste condiții, tehnicienii lui F. C. Arad Telecom îi au la dispoziție pe următorii jucători: Bota, Sabău, R. Plesca - portari; Ujvari, Szell, Grad, Bama, Berar, Pupăză, Rus, I. Arman, Volocaru, Sabou, Oprescu, Riviș, Petruț, Ardelean, Szelleky, Toma, Lingurar, Boicu și Andea.

Serioase bătăi de cap au avut conducătorii clubului cu organizarea cantonamentului de iarnă. Inițial, s-a vorbit de perioada 20-30 ianuarie, dar din cauza turiștilor, care au ocupat în totalitate stațiunea Vața, datele perioadei de pregătire centralizată au trebuit modificate. Astfel, „telefoniștii" vor urca la munte, între 3 și 13 februarie a. c., având la întoarcere doar două săptămâni de „șlefuire" și cristalizare a unui „11" din start, înaintea returului.

Din cauza schimbării datelor cantonamentului, preconizatul „amical" cu Dinamo, de la începutul lunii februarie a căzut, „telefoniștii" urmând să dispute jocuri de verificare cu: Crișana Sebiș (înainte) și cu Șoimii Pâncota, Universitatea Arad, Motorul Astra și alte echipe nedesemnate încă (la întoarcere).

Așadar, F. C.Telecom Arad pregătește cu maximă seriozitate un retur de campionat, care îi poate aduce un salt de câteva locuri în clasament.

DANIEL SCRIDON

BĂTAIE MARE PENTRU VLAD MUNTEANU

■ Regulamentul de ordine interioară a lui Dinamo este unul bine pus la punct. Pe lângă prime mari și amenzi pe măsură. Pentru refuzul de a participa la turneul din Ardeal, Coporan a fost amendat cu 2000 de dolari. Fără drept de recurs. ■ Băcăuanul de mare perspectivă, Vlăduț Munteanu, cel care a susținut o probă de joc la Real Madrid, ar putea ajunge la echipa spaniolă de liga a doua Getafe, unde evoluează și ex-stelistul Luca. Pe fir a intrat și Steaua, care îl vrea pe Vlăduț în Ghencea. Cine va câștiga războiul acestui transfer, nu-i chiar greu de intuit... ■ Până la urmă, prea fortatul fundaș brașovean Buta a ajuns exact acolo, unde a declarat răspicat că nu vrea să ajungă. Adică, în „ograda" lui Dinamo, unde deocamdată stă cuminte ca un cățeluș, doar-doar s-or mai liniști apele. Suporterii nu-l agrează, dar antrenorul Cornel Dinu poate să stingă conflictul. ■ Chinezii de la Construction Herian au achiziționat trei fotbaliști români: Bărdeș, Țermure și Mărgărit. Primul era să rateze avionul, din cauza unor clauze contractuale la FC Argeș. A trebuit să intervină managerul Stroe, pentru ca totul să redevină OK. ■ Omul care a semnat calificarea „națională" la Euro' 84, craioveanul Gheorghiță Geolgău este antrenorul unei echipe din campionatul Feroei. Pescari sau nu, amatori ori ba, dar Geolgău al nostru câștigă 30.000 de dolari/an, plus primele de victorii. Mai îl prinde dorul de casă uneori, dar la așa bani... ■ Suporterii lui Manchester United au votat pentru desemnarea jucătorului secolului. Alesul fanilor a fost Eric „The King" Cantona, cel care, în ciuda deselor acte de indisciplină, a scris nenumărate pagini de istorie pentru campioana europeană de cluburi en-titre. ■ Atacantul formației braziliene, Corinthians - Edilson a fost desemnat drept cel mai bun jucător al Campionatului Mondial al cluburilor. Și asta, nu pentru că echipa sa a câștigat competiția, ci datorită calităților sale de golgeter. Trofeul „Fair-Play" a aceleași competiții a revenit echipei saudite, Al Nassr. ■ Atacantul român Viorel Moldovan și-a revenit la forma sportivă care l-a consacrat ca un vârf de temut. El a reușit al patrulea gol consecutiv pentru Fenerbake în tot atâtea etape, reintrând la inima pătimașilor suporteri turci. ■ După mai multe runde de negocieri, Atletico Madrid și AC Milan au bătut palma în privința transferului internaționalului argentinian, Chamot în „Il Calcio". Cu toate acestea, fostul președinte madrilean, Jesus Gil y Gil riscă o pedeapsă cu închisoarea, dacă nu achită în câteva zile o cauțiune de 1,3 milioane euro. Oare, se va găsi cineva să-l ajute? ■ Francezii de la Olimpique Marseille se „întăresc" vânzând. Mai concret, în ultima perioadă au plecat: Ravenelli (Lazio), Dugarry (Bordeaux), Diawara (Paris St. Germain), Berizza (River Plate) și Belmadi (Celta Vigo). În schimb au venit Cyprian (Lece) și Pouget (Le Hovre). Cum puțini totuși ... ■ Încheiem cu tenis de calitate. În aceste zile se află în plină desfășurare, „internaționalele" Australiei, primul mare turneu de Grand Sleam. Câștigătorul turneului va primi 755.000 dolari și 200 puncte ATR, iar finalistul va trebui să se mulțumească cu 377.500 dolari și 140 puncte. Semifinaliștii vor fi mai bogați cu 189.000 dolari, iar cei ajunși în sferturi vor primi un cec de 96.500 dolari. Astea da premii... ■ Câștigătorul de anul trecut din proba de dublu masculin, australianul Patrick Rafter (în cuplu cu suedezul Bjorkman) a declarat forfait turneului de la Antipozi, datorită unei accidentări la umăr. ■ Pentru că a preferat biserica în detrimentul conferinței de presă, după ce a fost eliminată în turul I de maghiara Rita Kuti Kis, jucătoarea australiancă de doar 16 ani, Jelena Dokici a fost amendată cu 2500 dolari. Cea care a eliminat-o anul trecut pe elvețianca Hingis, a fost găsită de reprezentanții WTA într-o biserică și obligată după trei ore să se prezinte la întâlnirea cu presa, stipulată prin contract. ■ Și din punct de vedere financiar se anunță un termen de succes. În prima zi complexul de tenis „Melbourne Park" a adunat 31.600 de spectatori plătitori, mai mult ca la orice debut al edițiilor precedente. Asta, în condițiile în care prețul biletelor a scăzut față de anul trecut. Media unui tichet de intrare este de 12 dolari. ■ Și competiția e abia la început...

DANIEL SCRIDON

♦ Bursa știrilor ♦

Iarna creează probleme în nord-estul județului

NINSORILE ABUNDENTE AU IZOLAT MAI MULTE SATE

Căderile masive de zăpadă căzute în cursul zilei de ieri au creat mari probleme locuitorilor din nord estul județului. O mulțime de drumuri comunale au devenit impracticabile, lăsând o serie de sate izolate de centrele de comună. Trei linii de medie tensiune au fost întrerupte încă de ieri dimineață. Din cele 34 de localități rămase în noaptea de luni spre marți fără curent electric, două mai erau și aseară în beznă. Pe drumurile județene și naționale se circulă însă foarte anevoios. Cele mai mari probleme se înregistrau în comunele Hălmagiu, Hălmăgel și Vârfurile.

HALMAGIU - DESZĂPEZIRE ȘI PE ÎNTUNERIC

Aseară, în jurul orei 18,30 am contactat telefonic pe **Marin Iorga**, primarul comunei Hălmagiu care era la datorie. „La noi a nins toată ziua. Stratul de zăpadă a ajuns la circa 30-40 de cm. Cele mai mari probleme avem la drumurile comunale, care leagă satele aparținătoare de centrul de comună. Pe acestea, abia înspre seară a început să se circule însă numai cu mașini de mare tonaj. Nici vorbă să se poată circula cu autoturisme. Și la această oră oamenii noștri acționează la deszăpeziri cu un plug și un tractor pe care le avem în dotare", ne-a spus primarul Iorga.

VÂRFURILE - DRUMARII ÎMPRĂȘTIAU MATERIAL ANTI-DERAPANT

La aceeași oră la Primăria Vârfurile nu ne-a răspuns nimeni. Ne-a răspuns în schimb Districtul de Drumuri Naționale din localitate. „Numai eu am rămas la sediu, ceilalți sunt pe teren. Se lucrează cu un autogreder și un plug cu răspânditor de material anti-derapant pe sectoarele de drum național Vârfurile-Gurahonț și Vârfurile - Groși", ne-a spus paznicul districtului. Acesta a mai apreciat că la ora 18,45 la Vârfurile temperatura era în jur de zero grade Celsius, iar zăpada de pe carosabil începea să se topească.

DRUMURI REDATE CIRCULAȚIEI

În fine, în jurul orei 19,30 am luat legătura și cu Inspectoratul de Protecție Civilă a Județului Arad. **Dorel Rațiu,** șeful turei operative, ne-a informat: „Datorită intervenției drumarilor cu utilaje și materiale anti-derapante toate drumurile județene și naționale de pe raza județului sunt practicabile. Se circulă mai greu dar se circulă." De la același Inspectorat am mai aflat că în cursul zilei de ieri a fost întreruptă circulația pe următoarele tronsoane de drumuri comunale: Hălmăgel- Hălmagiu - Brusturi; Hălmăgel - Luncșoara; Hălmăgel - Ionești; Hălmăgel - Sârbi și drumurile comunale între Vârfurile și satele învecinate. Pentru că se lucra la dezăpezirea acestora e posibil ca unele dintre tronsoanele amintite să fie la această oră practicabile. Până aseară două dintre liniile de medie tensiune au fost repuse în funcțiune, cea de-a treia fiind în curs de remediere.

Pentru că și azi sunt condiții pentru formarea poleiului, cei de la protecția civilă recomandă conducătorilor auto limitarea pe cât posibil a deplasărilor, iar dacă acestea sunt absolut necesare autovehiculele să fie echipate cu unelte pentru deszăpezire.

FLORIN TRUȚ

Deși Aradul este un adevărat patinoar

PRIMĂRIA STĂ CU BRAȚELE ÎNCRUCIȘATE!

Ieri dimineață, Aradul era un patinoar imens. Spre amiază, când cu ajutorul Celui de Sus s-a dezmorțit afară, edilii au răsuflat ușurați. „Nu sunt probleme!"– am fost anunțați sentențios de la Primărie – Pe arterele principale se circulă normal, situația de pe celelalte drumuri este sub control, material antiderapant avem, prin urmare"...

Prin urmare am făcut un raid prin câteva zone ale municipiului. Ce frumos arată Aradul din birourile Palatului Administrativ! Însă doar de acolo se vede așa, pentru că...

PATINOAR BOMBARDAT LA DOI PAȘI DE CENTRU

... La doi pași de Centru, strada V. Alecsandri arată ca un patinoar bombardat. Pe Eftimie Murgu, Sinaia, Oituz, Gh. Doja, Clujului drumul era sticlă. Pe Liviu Rebreanu - arteră circulată - automobiliștii și-au creat cu chiu cu vai pârtie. La fel pe strada Pădurii. Trotuarele de pe aceste străzi sunt sticlă. Dar, astea „nu sunt probleme" zice municipalitatea.

ÎN BUJAC TE APUCĂ JALEA

În Confecții, hârtoapele pline cu zăpadă și noroi te fac să-ți blestemi zilele. Trecând în Bujac te apucă jalea. Pârtii de kilometri, anumite drumuri ce n-au văzut nici ele „sarea ori nisipul de care edilii dispun „berechet" zice-se. Străzile Baba-Novac, Bâncoveanu, Tiberiu, Dâmboviței, Independenței, pe care circulă tot Bujacul nu par a aparține de municipiu. „Situația și aici e sub control" se laudă edilii. Da, dar de sub controlul zăpezii care nici pomeneală să se fi topit. Că Dumnezeu îți dă, dar nu îți bagă și în traistă! Sau aveți altă părere domnilor de la comandantul anti fulg de zăpadă, de nu faceți nimic pe străzile Bujacului! În Vlaicu și Gai, arterele principale sunt circulabile. Restul străzilor arătând la fel ca mai tot Aradul. Adică, pline de nămeți, zăpadă topită.

... La piciorul Podului Grădiște am remarcat iarăși mâna gospodarilor. Topită sub roțile mașinilor, zăpada a umplut gropile care sunt acolo de când lumea. Pietonii ce trec pe acolo duc acasă, pe haine, cantități însemnate de apă murdară!

CARTIERUL GRĂDIȘTE - AL NIMĂNUI...

Dacă peste podul din Grădiște s-a mai dat cu „anti-derapantu", material de care nu ducem lipsă, pe celelalte străzi din cartier s-au dat (și se mai dau) ... copiii pe gheață. Străzile Răzvan, Mierlei, Ivrianu, Bradului, Gorunului, Prunului, Privighetorii, Vezuviu, Trenului, Rozelor, Afinelor stau drept dovadă... 90% din drumurile Aradului aparțin de Regia Autonomă a Drumurilor Municipale. La ce le-o fi fost gândul celor de la RADM de au disponibilizat pe capete personalul, nu știm. Sau pentru ei numai centrul, arterele principale și câteva poduri fac parte din municipiu? De parcă arădenii care locuiesc pe alte străzi nu ar plăti și ei taxe și impozite!

ÎN URMĂTOARELE ZILE TOT POLEI!

La Poliție se înregistrează tot mai multe tamponări. Salvarea duce la spital zeci de oameni cu mâinile și picioarele rupte. Toți contribuabili onești! Pe cei de la drumuri nu-i amendează nimeni, doar aparțin de municipalitate. Pe agenții economici și persoanele fizice care nu-și curăță trotuarul, deși există hotărâre a CLM în acest sens, nu-i ia nimeni la întrebări. Deh, din birourile Palatului Administrativ treaba-i oablă: „Nu sunt probleme!" ... Noi am arătat că sunt probleme, și vor mai fi, mai ales dacă aruncăm o privire spre prognoza meteo pentru următoarele trei zile. Acolo scrie negru pe alb: **PRINCIPALUL FENOMEN METEOROLOGIC VA FI POLEIUL...**

NICOLAE OPREAN
Foto: **AL. MARIANUȚ**

La doi pași de Centru, strada V. Alecsandri și ea, impracticabilă

ASTĂZI, CADRELE DIDACTICE-ÎN GREVĂ DE AVERTISMENT

Negocierile dintre sindicaliștii din învățământ și reprezentanții Ministerului Educației Naționale (MEN) privind cererile de natură salarială au eșuat, pentru că echipa de negociatori ai MEN era incompletă, iar cei prezenți nu aveau aspura lor toate documentele necesare începerii dialogului, a declarat agenției MEDIAFAX Aurel Cornea, președintele Federației Sindicatelor Libere din Învățământ (FSLI).

Sindicaliștii din învățământ au solicitat creșterea la 1,5 milioane de lei a salariului de bază (cerere a cărei rezolvare ar putea duce la o dublare a salariilor în învățământ), acordarea majorărilor salariale restante de doi ani și a unui buget de patru la sută din PIB pentru educație.

Pentru ca fondurile necesare satisfacerii solicitărilor lor să fie prinse în bugetul pe 2000, sindicaliștii au cerut renegocierea contractului colectiv de muncă și în special a clauzelor privind salariile și condițiile de muncă. Pe lîngă măririle de salariu, cadrele didactice cer asigurarea unor condiții care să permită derularea unui proces educațional de calitate: temperatura din școli și licee să fie de 21 de grade Celsius, unitățile de învățământ să primească echipamente specifice pentru laboratoarele de specialitate și altele. Aproape trei sferturi din școli nu au avize sanitare de funcționare, existînd cazuri în care unitățile de învățământ și-au prelungit vacanța din cauza frigului din clase, mai spun liderii sindicali.

Potrivit lui Cornea, profesorii din peste 30 de județe au deschis conflictele de muncă și vor declanșa, astăzi, între orele 11.00 și 13.00, o grevă de avertisment de două ore, indiferent de rezultatul negocierilor purtate pînă atunci cu reprezentanții Guvernului.

Mircea Fronescu, secretar de stat în MEN pentru învățămîntul preuniversitar, este de părere că, în cazul în care ar avea loc, greva profesorilor ar fi ilegală. "După părerea mea, atît timp cît negocierea contractului colectiv de muncă este în curs de derulare, o grevă ar fi ilegală", a afirmat secretarul de stat, la finalul discuțiilor.

ȘTEFAN BALIȚA, lider arădean din cadrul sindicatelor din învățământul preuniversitar, a declarat: „Eu nu pot să încalc hotărârea Colegiului Liderilor. Toți cei care se află sub tutela acestui sindicat vor intra în grevă de avertisment. La București nu s-a rezolvat nimic - se tot amână. Elevii vor fi privați de procesul instructiv-educativ timp de două ore (între 11,00 și 13,00) dar nu și de supraveghere."

Reamintim că mâine, la București, se va întruni Colegiul național al liderilor sindicatelor din învățământ. Cei doi lideri arădeni vor fi prezenți și ei în Capitală, la ședința acestui colegiu.

SOCIETATEA COMERCIALĂ VITIVINICOLA BARAȚCA SA

COMUNA PĂULIȘ, JUDEȚUL ARAD

S.C.V.V. BARAȚCA SA convoacă proprietarii de vii cu **Contract de Locator din cadrul com. Ghioroc** la întâlnirea cu Conducerea societății ce va avea loc la Căminul Cultural din Ghioroc în data de 21.01.2000, orele 13,00.

DIRECTOR GENERAL,
Ing. BALLA GEZA
(4873598)

Scandalul pentru numirea conducerii ARTERM continuă

DE PE URMA LUI, SUFERĂ ARĂDENII

Pe 17 ianuarie, AGA de la S.C. ARTERM S.A. ar fi trebuit să numească noul administrator al societății... Doar că, după cum bine știți deja din coloanele ziarului nostru, de la bun început treaba a fost una cu cântec. Politic.-Lupta pentru ca omul unui anumit partid să ajungă la conducerea acestei societăți a fost și continuă să fie una extrem de acerbă. Și nu întotdeauna foarte cinstită, dacă e să luăm în considerare că din ultimele zvonuri referitoare la acest caz reiese că s-a ajuns în faza în care oamenii care ar putea schimba prin poziția și influența pe care aceștia o au, au fost amenințați că vor ajunge să facă cap de afiș în ziare cu „povești" din viața lor privată. Categoric, lupta a mers prea departe! Și asta, din păcate, în detrimentul arădenilor.

Lipsa unei certitudini cu privire la manageriatul în perspectivă al acestei societăți au făcut ca la ora actuală, când nu se știe care, cu cine votează, pierderile pe care societatea le înregistrează, lună de lună, să crească îngrijorător.

Pierderi care ulterior se regăsesc în mare parte în facturile celor care plătesc consumul de agent termic și apă caldă menajeră în sistem pausal. Dacă spre exemplu, la locuințele contorizate consumul de apă caldă pe persoană ajunge la aproximativ 5 m3, pentru ceilalți arădeni, care plătesc în sistem pausal, consumul ajunge undeva în jurul a 18 m3. E clar că diferența de consum reprezintă în cea mai mare parte pierderi de rețea. Pierderi care în acest an ar putea ajunge la circa 7 miliarde de lei. Atâta timp cât incertitudinea legată de administrarea societății persistă, practic, nimeni nu poate fi tras la răspundere și nici nu poate lua o decizie care să conducă la o rezolvare a acestei situații. De plătit, plătesc însă arădenii...

Așa după cum cunoașteți, Comisia de selecție a administratorului pentru S.C. ARTERM S.A. a hotărât că dintre cei trei candidați: Doru Câmpan, Cornel Bobancu și Ioan Crișan, Bobancu a avut cea mai bună lucrare. Doar că liberalii, care ulterior au primit și șefia comisiei de rezolvare a contestațiilor prin persoana consilierului municipal Doru Sever Puia, îl vroiau la ARTERM pe candidatul lor, adică Ioan Crișan, clasat pe locul doi. Pe baza unor chichițe juridice, se admite contestația lui Crișan, și astfel Bobancu este scos din joc. Dar, nota bene, comisia de contestație recunoaște că lucrarea lui Bobancu este cea mai bună. Astfel se ajunge în situația în care CLM trebuie să ia o hotărâre: încheie contractul cu cel clasat pe locul doi și-l lasă pe cel mai bun să-și caute dreptatea în instanță, ori adoptă o hotărâre prin care anulează decizia dată de Comisia de contestație și încheie contractul cu Bobancu. În final, s-a recurs la cea de-a doua soluție, considerată ca ilegală, doar pentru că nu era prevăzută de Ordonanța de urgență cu privire la selecția managerilor.

De acest lucru se prevalează și Ioan Crișan care introduce două acțiuni la Tribunalul Arad, secția de contencios administrativ. Prima, ce face obiectul dosarului nr. 320/2000 ce s-a judecat miercuri, a avut drept scop emiterea unei Ordonanțe președințiale pentru suspendarea executării Hotărârii 317/1999, hotărâre luată în condițiile subliniate mai înainte. Ceea ce ni se pare a fi un lucru „făcut" este faptul că la respectiva ședință, (la care s-a pronunțat și sentința nr. 18/12.01.2000 prin care H.C.L.M. Arad 317/1999 a fost suspendată până la soluționarea definitivă a fondului cauzei) i-a fost respinsă cererea de intervenție accesorie, a lui Cornel Bobancu Alicescu în sprijinul Consiliului Local? Fără nici o justificare! Aceasta, în condițiile în care aceste cereri pot fi respinse numai pe considerentul că cel ce formulează cererea nu justifică un interes. Ori este vădit faptul că Bobancu are interes în cauză atâta timp cât în cazul H.C.L.M. 317 ar fi suspendată ori anulată, administratorul societății urmează a fi desemnat Crișan. E greu să ne imaginăm că persoana care a judecat cauza nu a cunoscut acest lucru!

A doua acțiune a lui Crișan, prin care se cere anularea Hotărârii 317 - cauză pe fond, a fost amânată spre soluționare pentru azi, 19 ianuarie 2000. Și în acest caz cererea de intervenție formulată de Bobancu a fost respinsă. În aceleași condiții! Să mai notăm că juristul CLM care trebuia să se ocupe de acest caz a fost informat despre aceasta în ziua procesului și ca urmare nu a putut să-și formuleze apărările și să depună actele ce au stat la baza luării hotărârii considerată ilegală.

Practic, până la obținerea unei hotărâri definitive și irevocabile nu se va putea numi administratorul la S.C. ARTERM S.A.

Pe de altă parte, obligat de împrejurări, Bobancu a fost nevoit să introducă o acțiune în contencios prin care, cere anularea deciziei comisiei de soluționare a contestației, decizie care așa cum am arătat, a încurcat lucrurile.

De asemenea, acesta a solicitat și o Ordonanță președințială prin care să fie suspendată respectiva decizie.

Deci, cum se vede, în scandalul pentru numirea conducerii ARTERM-ului lupta a ajuns în faza de judecată, unde date fiind considerentele de care aminteam la începutul acestui articol, se poate întâmpla orice! Chiar și triumful altor „lucruri" decât dreptatea și în ultimă instanță capacitatea managerială!

DANA LASC

DEZVĂLUIRI ÎN „AFACEREA" ARKAN

Noile informații publicate de presa de la Belgrad în edițiile de marți par să confirme teza unei reglări de tip mafiot în asasinarea, duminică, a lui Jeliko Raznatovici zis "Arkan".

Ziarele sîrbe încearcă, în edițiile de marți, să reconstituie, pe baza mărturiilor celor prezenți, filmul evenimentelor care au avut loc în după amiaza zilei de sîmbătă la hotelul "Intercontinental " din Belgrad, în cursul cărora "Arkan" a fost lichidat.

Elementul cel mai important adus în prim plan este faptul că victima și ucigașul se cunoșteau, acesta din urmă a avut complici, dar asupra lui Arkan a tras numai el, cu un pistol de calibru 9 mm "PARA". Ceea ce rămîne încă sub semnul întrebării este identitatea asasinului, despre care nu se face nici o supoziție, deși se afirmă că gărzile lui Arkan o cunosc, dar nu doresc să o dezvăluie. "Arkan a dat mîna și s-a îmbrățișat cu ucigașul", scrie "Blic", în numărul de marți. Asasinul era, se pare, o persoană cunoscută lui Raznatovici, dar pe care nu a mai văzut-o de mult. Mai mult, și gărzile lui Arkan se pare că îl cunoșteau pe vizitator, acestea neperchezițion îndu-l în momentul cînd s-a apropiat de Arkan.

Conform mărturiilor celor prezenți, în momentul imediat premergător crimei, Arkan tocmai se ridicase de la masă și, trecînd prin holul hotelului, a intrat într-un separeu, împreună cu Momcilo Mandici, "Manda", unul dintre prietenii săi cei mai apropiați și un bodyguard care nu se despărțea de el nici o clipă. La un moment, dat Arkan l-a trimis pe bodyguard să-i aducă niște prăjituri. În acest timp, în separeu a intrat un bărbat, care s-a apropiat de Arkan și Manda. Cei doi se pare că îl cunoșteau bine, Arkan ridicîndu-se și dînd mîna cu cel intrat, ba chiar sărutîndu-l pe obraz. În momentul imediat următor, însă, cînd Arkan se așeza pe canapea, personajul intrat a scos pistolul și a tras asupra acestuia țintind direct în cap. Aceasta a fost prima împușcătură, descrisă ulterior de cei prezenți în hotel ca un bubuit de petardă. Văzînd ce se întîmplă, Manda a sărit să-l protejeze pe Arkan cu corpul său, primind el celelalte gloanțe expediate de arma ucigașului și murind pe loc.

În momentele ulterioare evenimentele s-au precipitat și totul devine confuz. Este clar, însă, că membri ai gărzii lui Arkan, care se aflau la intrarea în hotel, au alergat imediat spre separeul unde se afla șeful lor, bănuind ce i se va fi putut întîmpla. Primul a ajuns, conform mărturiilor consemnate de "Blic" chiar un tînăr care se afla în jeep-ul lui Arkan. Acesta purta un pistol automat "Heckler & Koch", de care s-a vorbit mai tîrziu. Asasinul, însă, se pare că a avut și el complici, iar între cele două grupuri s-a încins un schimb de focuri. În acest schimb de focuri a fost rănit mortal Dragan Garici, un fost polițist care nu se știe, însă, de partea cui era, sau dacă se afla acolo complet întîmplător. Martorii afirmă, însă, că ar fi vorba de mai multe victime.

Pînă la urmă asasinul se pare că a reușit să fugă, la bordul unei mașini, dar unul din complicii săi a fost rănit și acesta a ajuns în cele din urmă la spital, afirmă "Politika". Acesta este în comă și nu poate depune mărturie, deocamdată, cu privire la identitatea asasinului, adaugă ziarul.

Cei care îi cunosc, cu siguranță, pe aceștia sînt gărzile lui Arkan, care însă au refuzat orice cooperare cu poliția.

Arestați pentru trafic de documente

Opt cetățeni români au fost acuzați și închiși la Toulouse (sud-vestul Franței) în urma descoperirii unei rețele de fabricanți de acte false pentru membrii comunității de țigani, au anunțat, luni surse din cadrul poliției, citate de AFP.

Scandalul a început la mijlocul săptămînii trecute, cînd un țigan român a depus o plîngere privind violarea soției sale. Polițiștii i-au arestat pe cei patru români bănuiți de comiterea violului, toți fiind posesorii unor permise de conducere românești falsificate. Ei au mărturisit că actele au fost falsificate la Toulouse. Astfel, polițiștii francezi au descoperit într-o tabără țigănească ad-hoc mai multe permise false necompletate precum și o mașină de inscripționat utilizată la completarea acestora. Falsificatorul și soția acestuia, care au fost arestați, aveau asupra lor aproximativ 1.500 de euro, în dolari americani și mărci germane.

FAPTUL DIVERS PE GLOB

Regele Suediei va comercializa apă minerală

Regele Suediei, Carl XVI Gustaf intenționează să vîndă apă minerală de la izvorul ce se află pe terenul reședinței sale estivale, castelul Solliden, situat pe insula Oeland, a anunțat, miercuri, palatul regal din Stockholm, citat de AFP.

Potrivit purtătorului de cuvînt al Curții suedeze, este vorba de o inițiativă personală a regelui. El a luat această hotărîre pentru că izvorul de la Solliden produce prea multă apă în cursul iernii.

Castelul de la Solliden, construit în 1912, a fost deja renovat, iar inspectorii din comuna Borgholm au acceptat ca el să fie transformat pentru exploatarea izvorului. Acest lucru de va întîmpla numai toamna și iarna și apa va fi transportată în regiunea Kalmar, unde o fabrică de suc de fructe o va gazeifica ușor și o va îmbutelia în sticle de 330 ml. Curtea regală suedeză nu a anunțat data de la care va începe comercializarea apei minerale a regelui.

Bufniță vindecată prin acupunctură

Un centru veterinar britanic a îngrijit prin acupunctură o bufniță rănită ce se lovise de o mașină, informează AFP.

Personalul de la Cares Wildlife Hospital din Haddenham, din apropiere de Cambridge a avut cea mai mare grijă de pasăre, care a fost tratată cu ace terapeutice, plasate în pielea aripilor. Bufnița a trecut prin mai multe ședințe de acupunctură, dar în cele din urmă, ea s-a însănătoșit complet, iar aripa ruptă s-a refăcut impecabil. Ea este deja în libertate.

Directoarea centrului veterinar a explicat că în clinica sa acupunctura este folosită de mai multă vreme în tratamentul animalelor domestice și că medicii au început recent să aplice această metodă și pentru animalele sălbatice.

Câinele avea dinții prea lungi

Un chinez care s-a gîndit să-și cumpere un cîine de pază a trecut prin clipe de groază descoperind că noul lui prieten este de fapt un lup, informează AFP.

Potrivit presei chineze, M.Gao, directorul unei companii din Pinggu, din apropiere de Beijing, a cumpărat "cățelușul" de pe piața neagră în primăvara trecută. În cursul celor șase luni care au urmat, el a constatat cu groază crescîndă că dinții animalului creșteau din ce în ce mai mult. Speriat de privirea feroce a "cîinelui", el s-a hotărît să-l pună în cușcă.

În cele din urmă, un bătrîn care cunoștea mai bine animalele, i-a deslușit lui Gao enigma: era vorba de un lup. Proprietarul a anunțat Biroul de Animale Sălbatice din Beijing, care s-a ocupat de mutarea lupului într-un parc natural din apropierea Marelui Zid.

Pisicile chinezilor sunt amenințate de gurmanzi

Chinezii proprietari de pisici au început să-și supravegheze cu mare atenție animalele preferate, pentru că acestea se află în pericol: bande de tîlhari urmăresc felinele și le capturează pentru a le vinde unor restaurante ce le servesc apoi, preparate, clienților lor, informează AFP.

Potrivit unui reprezentant al Societății chineze de protecție a animalelor, banditii prind pisicile în plasă și le vînd apoi pe piața neagră.

Deocamdată nu există nici o statistică privind numărul felinelor care au sucombat din cauza lăcomiei proprietarilor de restaurante, dar în fiecare săptămînă sînt înregistrate peste o sută de dispariții numai la Beijing.

Mai multe restaurante din capitala chineză servesc carne de pisică într-un fel de mîncare numit poetic "Lupta dintre dragon și tigru", preparat dintr-un amestec de carne de șarpe și una de pisică.

Potrivit cotidianului China Daily, o pisică vie costă pe piața neagră 20 de yuani (2,4 dolari), dar prețul poate ajunge de patru ori mai mare în cazul cînd este "transformată" de bucătar. Nici o lege chineză nu interzice consumul de carne de pisică.

Un singur concert în Europa

Tenorii Luciano Pavarotti, Placido Domingo și Jose Carreras vor susține un concert la Hamburg, la 16 iunie, singurul lor spectacol european comun din acest an, informează AFP.

În cadrul unui interviu comun, Jose Carreras a declarat că în acest an, "cei trei tenori" vor susține în total cinci sau șase concerte, în Europa, Statele Unite și, poate, în China.

Carreras a mai mărturisit că din nefericire ei au fost nevoiți să plătească anul trecut "datoriile altcuiva" deși nu aveau vreo vină, dar nu a precizat nici o sumă.

Justiția germană a deschis o anchetă în 1998 pentru complicitate la fraudă fiscală, împotriva celor trei tenori și a sopranei spaniole Montserrat Caballe. Ei au fost suspectați că ar avea legătură cu o fraudă a organizatorului unui concert din Germania, Matthias Hoffmann.

Atentatul de la Hadera s-a soldat cu peste 20 de răniți

Atentatul comis, luni, în orașul israelian Hadera s-a soldat cu peste 20 de răniți, autoritățile israeliene afirmînd că autorii ar putea fi palestinieni, într-un moment în care negocierile dintre cele două părți se află în impas, relatează AFP. Conform unui nou bilanț anunțat de poliție, atentatul s-a soldat cu 21 de răniți, iar peste 50 de palestinieni au fost deja reținuți ca suspecți.

Explozia a avut loc în jurul orei 11.15, în apropiere de Banca Hapoalim, situată în apropierea pieței centrale a orașului Hadera. O grupare necunscută pînă în prezent, care s-a prezentat sub numele de "Forțele lui Omar Mukhtar", a revendicat atentatul, printr-un comunicat remis biroului AFP din Beirut, transmis din "Palestina ocupată".

La Groznâi trupele ruse atacă din toate direcțiile

Forțele ruse au preluat controlul asupra unui pod strategic din Groznîi, care făcea legătura între estul și vestul capitalei cecene, au anunțat surse cecene, în timp ce surse militare ruse au confirmat că trupele federale au avansat către centrul orașului, relatează AFP.

Trupele ruse atacă în toate direcțiile, a precizat Said-Selim Abdulmuslimov, consilier la Președinția cecenă, care a anunțat că rușii au preluat controlul asupra podului Jukovski, de pe rîul Sunja.

Surse militare ruse au anunțat că forțele federale au avansat către centrul orașului Groznîi în jurul orei 09.30 locale (06.30 GMT), dinspre două direcții, încercînd să-și extindă aria de acțiune.

În cursul nopții de luni spre marți, rușii au lansat atacuri intense contra pozițiilor cecene din capitala asediată, cu ajutorul aviației și artileriei, au precizat aceleași surse, citate de AFP.

RUSIA - DIN NOU O MARE PUTERE?

În Rusia, anul 2000 a debutat cu succesul, pe cît de imprevizibil pe atît de spectaculos, al lui Vladimir Putin. Dificultățile care se întrevăd în viitorul apropiat fac acest succes și mai precar, poate chiar efemer și Putin este conștient de acest lucru, el care l-a determinat pe Boris Elțin să se retragă pentru a se putea prezenta la alegerile prezidențiale din luna martie, cît mai repede posibil, înainte ca problema cecenă să se altereze sau ca noi crize apărute pe alte fronturi să-i întunece aura de invulnerabilitate.

Indiferent de obstacolele care vor apărea la alegerile prezidențiale din Rusia, un lucru este cert și la domină pe toate celelalte; restabilirea puterii Rusiei și punerea în mișcare, lentă dar inexorabilă, a forțelor sale pe plan civil, militar și în cele din urmă, diplomatic. Or, în momentul de față trebuie să se reclădească pe scena internațională. În aparență, Moscova menține cîteva alianțe, cu Iranul lui Khataml, India, Serbia lui Miloșevici, Siria lui Assad; își menține stația de ascultare în Cuba și a încercat apropiere spectaculoasă față de China. Evgheni Primakov intenționa să formeze un bloc Rusia-India-China, un fel de „sindicat al nemulțumiților" de mondializarea americană. Vladimir Putin știe foarte bine că o astfel de perspectivă este iluzorie. Ea face parte, din păcate, din vechea dicotomie a politicii extrene ruse, denunțată atât de Henry Kissinger cât și de George Kennan, care s-a situat între „școala europeană" și „școala asiatică" a Ministerului rus de Externe, pe tot parcursul secolului al XIX-lea. În timp ce școala europeană, reprezentată în secolul al XIX-lea de personalități, precum contele Karl von Nesselrode și prințul Aleksandr Gorciakov, în perioada țaristă, și de Maxim Lidinov, Ivan Maisky și Iuri Andropov, în perioada comunistă ilustra echilibrul puterilor, școala asiatică, reprezentată de contele Ioan Capo d'Istria în epoca țaristă sau de Andrei Gromîko în epoca sovietică, în numele unor concepte dinamice și versatile, vedea Rusia, fie desființând dintr-o lovitură Imperiul otoman, fie măturându-i pe engezi din India și, mai recent, înfigând drapelul roșiu al brejnevismului pe teritoriul african din Angola și până în Etiopia. În prezent, triumful școlii europene este necesar diplomației ruse. El înseamnă în mod concret că Rusia își minimalizează obiectivul de a-și restabili dominația în Est și intră într-un adevărat proces de reorientare spre Vest. Eșecul politic al lui Primakov în fața victoriei electorale a lui Putin ar putea fi un indiciu al evoluții în acest sens.

Nu este vorba, firește, ca Rusia să se certe cu prietenii săi vechi și noi din Delhi, Beijing și Teheran, ci pur și simplu să nu-i antreneze într-o direcție contrară celei dorite de Occident, în perspectiva lipsită de viitor a „sindicatului nemulțumiților"; să nu-i nesocotească pe conservatorii - comuniști din China care se opun reformelor lui Zhu Rongji și să alimenteze tensiunile cu Japonia și Taiwan; să nu împedice inevitabila apropiere pe plan economic a Indiei de lumea anglo-saxonă și să favorizeze o destindere cu Pakistanul, în locul situației conflictuale actuale; să nu se opună dorinței de reintegrare a Iranului democrat în comunitatea internațională.

Politica europeană îi oferă Rusiei o vastă gamă de inițiative, cu condiția să știe să le folosească. În prezent Rusia se simte incomodată de o alianță, mai mult sau mai puțin oficială, a celor trei țări baltice și de grupul denumit GUAM (Georgia, Ucraina, Azerbaidjean, Republica Moldova) care visează stăvilirea definitivă a puterii ruse în interiorul fostului spațiu sovietic. Școala asiatică ar forța „închiderea" prin intermediul unor confruntări violente. Or. „cheia" acestei prime linii se află exact acolo unde se mai înalță încă barierele fizice ale imperiului rus, în Polonia, Turcia și țările nordice, Finlanda aflându-se în frunte.

Obiectivul strategic prioritar al noii puteri ruse ar trebui să fie reconcilierea fără dorința de revanșă cu aceste trei entități și angajarea unui dialog amical cu cele trei forțe care manifestă o mai mare disponibilitate: kemalismul laic turc, social-democrațiile nordice și stânga poloneză (postcomunistă și totodată liberală). Într-o lume cu frontiere permeabile, aceasta înseamnă că turcii să fie autorizați să stabilească relații economice și culturale cu minoritățile musulmane din Rusia, iar guvernul turc să i se permită să dețină principalul rol politic în Azerbaidjean, mijlocindu-se și o revenire a Georgiei; aceasta înseamnă, de asemenea, determinarea Bisericii ortodoxe ruse - singură fiind incapabilă - să dialogheze cu lumea catolică poloneză, lituaniană și ucraineană; aceasta înseamnă ca societățile de telefonie mobilă Nokia și Ericksson să li se confere un mandat de gestiune pentru reconversia industriilor de apărare din bătrânul Leningrad într-ul fel de Silicon Valley nordic rusco-scandinav în Sankt Petersburg. Rușii în urma sârbilor, polonezii și cehii în urma croaților și turcii în urma bosniacilor și a albanezilor ar putea împreună să refacă încetul cu încetul spațiul slav din Sud într-un mod mult mai eficient decât occidentalii, în momentul de față.

După această etapă, va mai fi nevoie de timp pentru a vedea dacă noua Rusie nu va putea, cu ajutorul Europei unite și al Japoniei să-și regăsească locul în economia mondială și rolul său de mare putere. Vladimir Putin are calitățile morale necesare pentru a continua o astfel de strategie. Nu a existat până acum un moment atât de favorabil pentru o acțiune de o asemenea avvergură.

(COURRIER INTERNATIONAL)

SC „ARLEFRUCT" S.A. ARAD

Vă anunță că în data de 20.01.2000 ora 10,00, organizează licitație pentru vânzarea activelor: SECȚIE PRODUCȚIE SÂNTANA; SERE RECI ȘIMAND; MAGAZIN COMERCIAL LIPOVA. Relații: Ing. Mic Nicolae, la telefon: 057 - 230.525.

- Vinde prin licitație în fiecare joi, la ora 10,00, mijloace fixe: șoproane, magazii, casă de locuit la Chișineu Criș și Sântana și alte mijloace fixe.

- Vinde CONSERVE DE LEGUME-FRUCTE de cea mai bună calitate la prețuri avantajoase.

SNTFM „CFR-MARFĂ" SA Sucursala Timișoara

Cu sediul în TIMIȘOARA 1900, str. Gării nr. 2, Tel. 056-193388, Fax. 056- 192990, anunță organizarea de licitație publică în data de **22 februarie 2000,** pentru contractarea lucrărilor de întocmire a documentației cadastrale conform HG 834/1991 și Legii 7/1996 privind cadastrul și publicitatea imobiliară, pentru obiectivele sale situate în județele Mehedinți, Caraș-Severin, Timiș, Arad și Hunedoara. Pentru informații privind cumpărarea caietului de sarcini și depunerea ofertelor, vă rugăm a vă adresa la sediul nostru.

(1287326)

SCOALA DE SOFERI CUSTOM

B-dul Revolutiei nr.78 et.2,ap.11
În clădirea cu Mc Donald's
veți găsi cel mai modern cabinet de legislație rutieră.
orar: De LUNI până VINERI 10,00 - 17,00
Cu cele mai mici tarife din ARAD!
Tel.: 254196 sau 092.925770

DIRECȚIA REGIONALĂ VAMALĂ ARAD

Scoate la concurs 3 (trei) posturi controlor vamal (studii medii), pentru Biroul Vamal Zona Liberă Curtici.

Condițiile, tematica și bibliografia necesare pentru prezentarea la concurs sunt afișate la sediul instituției din Arad, Colonia UTA, nr. 10.

(4873593)

HÂRTIE AMBALAJ

Vindem

HÂRTIE AMBALAJ

pentru împachetat produse alimentare și nealimentare.

TELEFON:
094-853847

ALCATEL

Als Systemlieferant von Kfz-Verkabelungen produzieren wir für unsere deutschen Kunden seit mehreren Jahren sehr erfolgreich in Westrumänien. unser neugebautes Werk unweit von Arad suchen wir den

WERKSLEITER

Wichtig sind uns die überzeugende Persönlichkeit und erste Führungserfahrungen. Als "Mann der ersten Stunde" werden Sie mit dem neuen Werk und Ihren Aufgaben wachsen. Grundvoraussetzung sind neben dem Beherrschen der deutschen Sprache und einer Hochschulausbildung vor allem der Wille und das Können, Menschen zu führen. Nach Bewährung ist vorgesehen, Sie in die Geschäftsführung unserer Gesellschaft zu übernehmen.

Für unser Wachstum in den nächsten Jahren suchen wir desweiteren mehrere

INGENIEURE und MEISTER

mit guten Kenntnissen der deutschen Sprache und ausgeprägtem technischen Verständnis. Berufserfahrung ist wünschenswert aber nicht unbedingt erforderlich, da Sie von uns gründlich ausgebildet und fachlich geschult werden. Neben erfahrenen Praktiker sprechen wir junge Absolventen von Hoch-oder Fachschulen an, auch wenn Sie erst in einigen Monaten mit der Arbeit beginnen können. Wenn wir Ihr Interesse geweckt haben und Sie nähere Informationen erhalten möchten, senden Sie uns bitte Ihre Bewerbungsunterlagen. Wir freuen uns auf Ihre Zusendungen an:

EKR-Elektrokontakt Romania, Str.Ghioceilor Nr.6, 2977 Santana, Jud.Arad,
Frau Rodina fax: 057-462090

e-mail: ekr@inext.ro

(4873575)

AGENȚII DE PUBLICITATE

ZIARUL „ADEVĂRUL" ARAD ARE DESCHISE URMĂTOARELE AGENȚII DE PUBLICITATE

SEBIȘ
Primăria orașului Sebiș
- agent publicitar
Elena Filip
- program 8,00 - 15,00
- Telefon 420.303

LIPOVA
S.C. ELCOTRANS S.R.L. Lipova
Str. Bălcescu Nr. 16, Telefon 561.426 sau Fax 563.091
- program 7,30-15,30

INEU
Primăria orașului Ineu
- agent publicitar
Carmen Țole
- program 8,00 - 15,00
- Telefon 511.550

NADLAC
„GYURIAN" - str. Griviței Nr.58
- agent publicitar
Gyurian Bohuslav
- Telefon 474.580

CHIȘINEU CRIȘ
Primăria orașului Chișineu Criș
- agent publicitar
Mihaela Brândaș
- program 8,00 - 15,00

PECICA
DACODA - A.F. DUMICI Nr. 281
- agent publicitar
Dumici Dănuț
- program 8,00 - 20,00
- Telefon 468.745

SÂNTANA
Bibliotecă
- agent publicitar
Alexandru Victoria
- program: 8,00 - 15,00

GURAHONȚ
Primăria orașului Gurahonț
- agent publicitar
Alexandru Herlău
- program: 8,00 - 15,00

PÂNCOTA
Cofetăria „ELIDOR", Str. T. Vladimirescu, nr. 34
- agent publicitar
Cristina Mihăicuța
- program: 8,00 - 15,00
- Telefon: 466.213

CURTICI
Str. Vasile Goldiș nr. 1 (Magazinul HOBBYLAND)
- program: 9,00 - 18,00

SAVÂRȘIN
Magazinul alimentar Mixt „Hans auto", Str. A. Iancu Nr. 411
- Telefon: 557.339

CERMEI
Primăria Cermei
- agent publicitar
Florica Nagy

ȘOMOȘCHEȘ
- agent publicitar înv.
Ioan Nagy
- Telefon: 511.860

ȘIRIA
Asociația Agricolă I. Slavici sau la domiciliul d-nei Bot Adriana, din Șiria nr. 516
- agent publicitar
Bot Adriana
- Telefon 531.084

Anunțurile se primesc în regim de urgență și pot să apară în ziarul „ADEVĂRUL" de a doua zi. Informații - telefon 280904.

VÂNZĂRI APARTAMENTE O CAMERĂ

Vând garsonieră confort II, Confecții, 5.000 DM. Telefon 273563. (876)

Vând garsonieră, confort I, zonă ultracentrală. Telefon 252906. (1063)

Vând apartament 1 cameră, amenajat (gresie, faianță, parchet, mochetă, lavabilă) parter, Grădiște, 10.500 DM. Telefon 243303; 094.282.509. (1115)

Vând garsonieră ne(mobilată), cameră, hol, baie duș, gresie, faianță, parchet, cuptor gaz, frigider, telefon, satelit, 5.800 DM, zona Romanilor, bloc B2-1. Telefon 237048, 272951. (1215)

Vând garsonieră mobilată, Micălaca, bloc 231, preț 6.700 DM negociabil. Telefon 557315. (1155)

Vând garsonieră cf. I, Alfa, bl. 29, et. III, preț negociabil. Telefon 094 119 443, 277134, după ora 20. (1261)

Vând garsonieră Vlaicu, et. I, 8.500 DM, negociabil. Telefon 254973, 093 413 937. (1312)

Vând garsonieră cu îmbunătățiri, în Faleza Sud. Informații telefon 531218. (1321)

Vând garsonieră et. III, Grădiște, fără balcon, îmbunătățită. Telefon 222780. (1327)

Vând 2 garsonieră, cf. III, zona Fortuna. Informații zilnic, la telefon 462730. (1325)

VÂNZĂRI APARTAMENTE DOUĂ CAMERE

Vând apartament amenajat stil occidental, str. Miron Costin, etaj 3, 2 camere, preț 31.000 DM negociabil. Telefon 094.160.581. (402)

Ocazie! 8.500 DM vând apartament 2 camere, parchetate, Vlaicu. Telefon 210255, 210555. (1152)

Vând apartament ultracentral, 2 camere, în rate, 48.000 DM. Telefon 210366; 094.245.572. (1448)

Vând urgent 2 camere Vlaicu, 9.000 DM, ocupabil imediat. Telefon 270834. (1270)

Vând apartament 2 camere, Micălaca, parter, cu balcon, 13.800 DM negociabil. Telefon 270856. (1270)

Vând urgent apartament 2 camere, central, tot confortul, bun și pentru birouri, etc, str. Ștefan Cicio Pop nr. 15, ap. 2. (1307)

Vând apartament 2 camere, Alfa, îmbunătățit. Telefon 258434 sau 094 803 940. (1288)

Vând apartament 2 camere, Podgoria, et. IV, acoperiș garantat, 18.500 DM. Telefon 250966; 092.344.621. (1160)

Vând urgent apartament 2 camere, Vlaicu, cf. II, 9.800 DM. Telefon 253364. (1270)

Vând apartament 2 camere, zona Intim, Lipova. Informații telefon 561698. (4873609)

Vând urgent apartament 2 camere, decomandate, Alfa, 13.600 DM. Telefon 270872. (1213)

Vând urgent apartament ultracentral, în Ineu. Telefon 511479 sau 094 631 007. (1260)

Vând apartament 2 camere, et. 4/4, preț 18.000 DM. Telefon 210928. (1309)

VÂNZĂRI APARTAMENTE TREI CAMERE

Vând apartament Samantha central, Malul Mureșului, 3 camere, 2 băi, 2 balcoane, garaj cu încălzire centrală și apă curentă caldă și rece; telefon, satelit, interfon. Telefon 057 - 232675 după ora 15. (822)

Vând apartament 3 camere, decomandat, parchetat, et. I, Micălaca, 22.500 DM. Telefon 092 344 743. (276)

Vând apartament bloc 3 camere. Telefon 283679 orele 8-10 și după ora 19. (560)

Ocazie! Vând apartament 3 camere, Vlaicu, confort I, decomandat, et. 9/10, 14.500 DM. Telefon 250966; 092.344.621. (1160)

Vând apartament 3 camere, Alfa, etaj intermediar, 16.000 DM. Telefon 253364. (1270)

Ocazie! Vând apartament 3 camere, Micălaca, 16.500 DM. Telefon 270856. (1270)

Vând apartament 3 camere, et. I, zona „X". Telefon 246924. (1348)

Vând apartament 3 camere, et. I, decomandat, parchetat, rolete, Micălaca 500. Telefon 092 344 743. (1356)

VÂNZĂRI APARTAMENTE PATRU - CINCI CAMERE

Vând apartament 4 camere, zona Vlaicu, bl. Z4, sc. A; ap. 2, preț 23.000 DM, negociabil. Telefon 245912. (970)

Vând 2 apartamente, ultracentral: str. Coșbuc, 160 mp; str. Coziei, 140 mp. Telefon 092 227 450. (1287)

Vând apartament 4 camere, et. III, decomandat, 2 băi, 2 balcoane, îmbunătățit, boxă, Micălaca, str. Abrud. Telefon 263691. (1317)

VÂNZĂRI CASE

Vând casă, ultracentral, parter-Margo, etaj apartament. Telefon 234862. (922)

Vând casă 6 camere, Grădiște, în rate, 21.000 DM. Telefon 210366; 094.245.572. (1448)

Vând casă din cărămidă, centru Curtici. Telefon 464292. (1248)

Ocazie! Vând casă zonă centrală, 2 camere, cărămidă, toate facilitățile, renovată integral; 17.000 DM. Telefon 253364. (1270)-

Vând casă centrală în Pecica, 40.000 DM. Telefon 056 - 283926. (178)

Vând casă cu grădină, în localitatea Moroda, comuna Seleuș, nr. 177. Informații la nr. 150, localitatea Moroda, preț negociabil. (1272)

Vând urgent casă în Arad, 3 camere, dependințe. Telefon 253326. (1213)

Vând casă în Vladimirescu, str. Progresul nr. 24. (1243)

Casă cu grădină de vânzare, în localitatea Vânători nr. 436. Telefon 258061. (1256)

Vând casă locuibilă, pe deal Șiria, teren 3.000 mp, cu vedere către cetate. Telefon 252392. (1259)

Vând casă cu etaj, în Fântânele, preț 45.000 DM. Telefon 456180 (1144)

Vând casă central, confort lux, 50.000 DM, negociabil. Telefon 270664. (1304)

Vând sau schimb casă mare, preț discutabil, 50.000 DM. Telefon 287398. (1352)

Vând CASĂ cu SPAȚIU COMERCIAL. Telefon 211414.

VÂNZĂRI SPAȚII

Vând (închiriez) spațiu ultracentral. Informații telefon 259715, 280753, 098 621 112. (1315)

Vând gheretă amenajată bar, suprafață mare, cu toate dotările, zona UTA. Telefon 249419, 098.594.985. (1187)

Vând spațiu comercial Micălaca, zona III, 140 mp. Telefon 259651. (1142)

Vând (schimb) spațiu (în curte), 165 mp, ultracentral. Telefon 276898 sau 094 478 575. (1326)

Vând spațiu comercial dotat, cu plata în rate și cabană cu grădină. Telefon 221169. (1351)

Vând (închiriez) construcție comercială sau pentru producție mică, Vlaicu. Telefon 092 735 983. (1358)

VÂNZĂRI TERENURI

Vând teren arabil, 8,7 ha, comuna Șag. Informații telefon 561698. (4873608)

VÂNZĂRI AUTO

Vând Audi 100 CC, fabricație 1984, motor 2.000 cmc, benzină, vama plătită, posibilități înmatriculare non-profit, preț 2.800 DM. Telefon 219979, 092 706 535. (1420)

Vând VW Golf II, motor 1.200 cmc, benzină, 2 uși, stare foarte bună, neînmatriculat, nerulat în țară, preț 1.350 DM. Telefon 219979, 092 706 535. (1420)

Vând ANVELOPE AUTO second-hand, cu REDUCERI de PREȚURI de până la 130.000 lei/buc. Oferta valabilă până în 31 ianuarie 2000. Telefon 259339; 094.706.321. (389)

Vând pentru piese de schimb, următoarele caroserii: Renault Trafic, Renault 21, VW Passat, 2 caroserii Peugeot 605, cu motoare. Informații telefon 250030 sau 092.290.479. (1122)

Vând Dacia Nova și Opel Combo transport marfă, înmatriculate. Telefon 092 306 442, 098 595 334. (1397)

Vând ARO camionetă cu motor Brașov, stare excelentă. Telefon 057 - 531079. (1108)

Vând Opel Vectra GT, an 1991, înmatriculat recent, multe extrase + computer bord. Telefon 094.574.812; 092.424.083. (1156)

Vând Dacia papuc carosat, 1996, stare perfectă. Telefon 222806. (1197)

Vând Dacia 1991, 2.500 DM negociabil și motor VW 1,6 D. Telefon 238425. (1198)

Vând Lada 1500, RK, 30.000 km. Informații după ora 15, telefon 221357. (1207)

Vând tractor U 650, înmatriculat, stare foarte bună. Informații comuna Semlac, nr. 463, Măietec Marcel. (1212)

Vând, dezmembrez Ford Scorpio, benzină, an 1985, piese. Telefon 094.617.926. (1227)

Vând Dacia 1310, an 1995, culoare vișiniu metalizat, original, plus alarmă și închidere centralizată, preț negociabil. Telefon 267426. (1234)

Vând Dacia 1310, an 1987. Telefon 236325. (1241)

Vând RABA 20 tone Turbo Diesel; RABA 10 tone cu remorcă, Saviem 7,5 tone și Renault 12 Break. Informații suplimentare telefon 057 - 422004 și 094.784.571. (Ag. Sebiș, 3231814)

Vând autodubă Iveco, 3,5 to. Telefon 259715, 280753, 098 621 112. (1315)

OCAZIE! Vând DAMAS, fabricație 1997, 900 cmc, 16.000 km, înmatriculat persoană fizică, CU DOAR 7.000 DM, preț nou 7.200 USD. Telefon 094 583 424. (1276)

Vând Dacia 1310, an fabricație 1989, preț 2.100 DM. Telefon 216158, după ora 19. (1284)

Vând Ford Scorpio, an fabricație 1988, preț negociabil. Telefon 271278. (1285)

Vând Opel Vectra 1,6 cmc, benzină, injecție, 1992, recent înmatriculat. Telefon 257826, 094 697 599. (1264)

Vând autoturism Dacia 1310, din 1989, preț fix 1.400 DM. Telefon 093 284 692. (1299)

Vând BMW 315, an 1984, preț negociabil. Telefon 092 575 972. (3038130)

Vând Seat Toledo, 1996, înmatriculat, full option (EDS) + alarmă, preț 11.800 DM, negociabil. Telefon 231915 sau 094 874 317. (1333)

Vând Renault Laguna 2,2 Diesel Combi. Telefon 094 793 020. (1359)

Vând tractor U650, remorcă, combină C14, mașini de cusut industriale, triplok. Famuilia Roșca, localitatea Șepreuș nr. 270. Telefon 532557. (3038131)

Vând autotractor Raba cu semiremorcă și semiremorcă izotermă 20 t. Telefon 092 731 413. (1341)

Vând Dacia 1310, din 1996. Telefon 092 731 413. (1341)

Vând Dacia 1300, an 1978, preț negociabil. Telefon 281450, 281493. (1370)

Ocazie! Vând Raba, cabină dublă, stare foarte bună, vizibilă în localitatea Secaș, comuna Brazii, județul Arad, nr. 61. Telefon 098 592 528, după ora 20. (4808354)

Vând Dacia 1310, stare excepțională, producție noiembrie '95, 36.000 km rulați, preț 3.700 DM, negociabil. Telefon 094.785.523. (1451)

VÂNZĂRI ELECTRO

Vând TELEVIZOARE COLOR, preț 980.000 lei, garanție 6 luni. Telefon 244904; orele 9-17. (1065)

Vând CÂNTARE ELECTRONICE și CASE MARCAT FISCALE, omologate. Telefon 272727. (392)

Vând TV color stereo, TXT, menu, PIP. Informații telefon 211491.(1037)

Vând TV COLOR, en gros, en detail, diferite mărci, prețuri minime, garanție. Telefon 289456, 092 239 242.

Vând FRIGIDER, LADĂ, COMBINĂ FRIGORIFICĂ (reducere de preț de până la 50%). Telefon 259339; 094.706.321. Ofertă valabilă, numai această săptămână! (389)

Vând MAȘINĂ SPĂLAT AUTOMATĂ, preț vechi 2.500.000 lei, preț nou 1.500.000 lei; GARANȚIE. Telefon 259339. (389)

Vând TV COLOR cu telecomandă (REDUCERE de preț de până la 790.000 lei); GARANȚIE! Telefon 259339; 094.706.321. Oferta este valabilă până în 31 ianuarie. (389)

Vând TV color modele noi, telecomandă, garanție. Telefon 260807. (896)

Vindem o gamă mare de televizoare color, stereo. Telefon 280260, vizibile zilnic, orele 10-18. (1049)

Vând TV color, diagonala 90 cm, congelator, mașină spălat automată. Telefon 285010. (962)

Vând calculatoare, xeroxuri, second-hand, garanție 3 luni. Telefon 247182, 092 745 292. (1043)

Vând diferite telecomenzi pentru televizor (165.000 lei), video, satelit, transformatoare linii. Telefon 092 368 868. (mp. 3164)

Vând casă marcat fiscală Raxon. Telefon 236800, după ora 16. (1311)

Vindem toată gama de piese frigorifice noi. Telefon 270622. (1372)

Vând 486/66MHz/50MHz, 8 Mb-16 RAM, monitor SVGA color, garanție 3 luni, începând de la 150 DM. Telefon 252983; 092.281.515; 092.353.498. (1450)

VÂNZĂRI DIVERSE

Vând RENITEC - 5 mg (tablete pentru inimă, din SUA), la preț convenabil. Informații după ora 17, telefon 253654.

Vând ulei Horea, la preț de producător. Telefon 092 306 442, 098 595 334. 81397)

Vând en-gros HAINE second hand, GERMANIA, peste 20 sortimente. Telefon 289456, 092 239 242.

Vând Termoteka Beretta și convectoare pe gaz. Telefon 253973. (1386)

Vând LEMNE FOC tăiate, 175.000 lei/mc. Telefon 214010. (1408)

Vând: COTURI și BURLANE, PLASĂ GARD zincată, CUIE CONSTRUCȚII, PLASĂ RABITZ și STÂLPI GARD. Str. Vrabiei nr. 4, telefon 289997. (719)

Vând mașină cornuri, instalație pentru paste cu 4 filiere precum și alte tipuri de utilaje pentru brutărie, la prețuri avantajoase. Informații telefon 281193. (469)

Vând FIER BETON 6000 lei/kg; str. Independenței, nr. 7 (Bujac). Telefon 273785.

Vând acte firmă schimb-valutar, activitate întreruptă temporar. Telefon 094.661.161. (872)

Vând cuptor vechi (antic), aparat de sudură, cutie ARO 10. Telefon 210094. (1183)

Vând vană fontă. Telefon 222806. (1197)

Vând injector pe gaz pentru încălzire centrală, 1.500.000 lei/negociabil. Str. Armoniei, nr. 1/C. (1201)

Vând plug cu 3 brazde, plug cu 2 brazde, grapă, bidon 1000 litri. Telefon 512371. (1208)

Vând fân baloți și vărsat. Informații comuna Semlac, nr. 463, Măietec Marcel. (1212)

Vând garaj cărămidă, instalație electrică, zona Polivalentă. Telefon 223165. (1218)

Vând colțar nou. Telefon 214007. (1245)

Vând strung 4 bucăți traverse beton, cazan abur ABA 4 tone, mașină sifon, masă cu piatră, 2 bucăți filtre cu plăci, cărămidă din demolări, motoare 40-55 kw și cutii carton. Informații suplimentare la telefon 057 - 422004 și 094.784.571. (Ag. Sebiș, 3231813)

Vând schiuri; 2 boxe 250 W; lanțuri antiderapante. Telefon 279582. (28422)

Vând ȘNUR MĂRȚIȘOR pentru producție, orice cantitate. Telefon 094.361.218; 060-641388. (488)

Vând garaj zona Alfa. Telefon 258318, 094 193 746. (1292)

Vând una iapă gestantă, 6 ani, 5 mânji de 10 luni, de calitate. Familia Nica Botoș, Târnova nr. 717. (1242)

Vând banc centicubat pompe injecție, asistență tehnică TV, remorci, cisternă, remorcă basculantă, freză și șlaif tâmplărie, generator acetilenă și tuburi oxigen, mașină găurit coloană. Telefon 258296, 217121, 092 315 686. (1206)

Vând bideoane aluminiu 25 lt - 35 kg; aparat de sudură trifazic, masă circular cu motor monofazic. Informații Lipova, telefon 561698. (4873607)

Vând termoteci gaz, instant baie, bucătărie, convectoare, ofer un an garanție. Telefon 092 989 017. (1279)

Vând huilă spălată, la domiciliul clientului, 650 lei/ kg, pentrtu 10.000 kg. Telefon 289766, 094 273 418. (1310)

Vând făină soia pentru furajat animale și păsări, 5.200 lei/ kg; motor,tractor 45 CP. Telefon 531218. (1321)

Vând mașină tuns, pieptănat, călcat piei și Dacia 8 ani. Telefon 531602. (3231756)

Vând garaj metalic autorizat, zona Alfa, 1.700 DM, negociabil. Telefon 258482 sau 094 706 913. (1337)

Vând garaj autorizat, Piața Miorița. Telefon 265156. (1349)

Vând urgent dormitor, cameră combinată și vitrină unicat din lemn și cristal, preț negociabil. Telefon 243133 sau 283316. (1343)

Vând ieftin lemne foc și sobă. Telefon 233538. (1340)

Vând tărâțe 1.500 lei/ kg și făină 4.700 lei/ kg. Informații telefon 462342. (481171)

Vând dormitor Timotei, 5.500.000 lei; bibliotecă Lidia, 4.900.000 lei; tineret Silvana, 4.000.000 lei; mobilă bucătărie, 3.800.000 lei; masă TV, 1.200.000 lei. Telefon 094 809 884. (1367)

CUMPĂRĂRI TERENURI, IMOBILIARE

Cumpăr apartament 2-3 camere, Micălaca 100-300. Telefon 270872. (1213)

VÂNZĂRI AUTO

Cumpăr microbus marfă, Mercedes-Ford, etc. Telefon 094 977 458. (1308)

CUMPĂRĂRI DIVERSE

Cumpărăm acțiuni: ASTRAVAGOANE, FERONERIA, BANAT-CRIȘANA, zilnic. Telefon 092.308.389. (1141)

Cumpăr acțini Feroneria și Armopan. Telefon 094.693.516. (1109)

Cumpăr obiecte antice de valoare: tablouri, ceasuri, argintărie, ilustrate. Telefon 278626. (1209)

Cumpăr lapte de capră, 1 lt la 2 zile, în Grădiște. Telefon 270404. (1327)

Cumpăr pene și coarne de cerb. Telefon 210480, orele 9-10 și 19-22. (1338)

Cumpăr grâu de panificație 2.000 lei/ kg, plata pe loc. Informații telefon 462342. (4811711)

Cumpăr GRÂU de PANIFICAȚIE, cantități mari, plata pe loc, oferim preț bun. Telefon 276477. (1449)

CERERI ȘI OFERTE DE SERVICII

Angajăm VÂNZĂTOARE pentru patiserie. Telefon 210290; 092.226.346. (1445)

„EURO STIL" angajează REFERENT MOBILIER DE BIROU, studii superioare, abilități comerciale, desen. Telefon 270930. (989)

SOCIETATE COMERCIALĂ angajează CONFECȚIONERE textile. Telefon 279148. (1225)

Angajăm ȘOFER gradul B, pentru microbuz TV, cu experiență, fără cazier; str. Vrabiei, nr. 4. Telefon 289997.

Banca Populară „FAMILIA" - BUCUREȘTI, pregătește și testează personal pentru angajare; str. Bușteni, nr. 5. Telefon 235982. (1239)

SC „TRANSCAR VAM" SRL SIBIU angajează: COMISIONARI VAMALI pentru punctele de lucru din ARAD și NĂDLAC. CONDIȚII: bărbați, studii minim liceu, permis conducere, domiciliul în Arad, telefon. RELAȚII: la telefon 069/231012 int. 146 sau 057/251871. (1269)

SC „RESI" SA ARAD angajează SECRETARĂ, cunoscătoare a limbii italiene și CUSĂTOARE CONFECȚII ÎNCĂLȚĂMINTE. Informații la telefon 281518 sau la sediul firmei, str. str. V. Ureche nr. 2/8. (1266)

FIRMĂ MULTINAȚIONALĂ angajează PERSONAL tânăr, dinamic, cunoștințe calculator, gestiune, contabilitate primară, vânzări cu amănuntul. C.V. fax 057-216652. (1281)

BIJUTERIA „GULDAL" angajează VÂNZĂTOARE. Telefon 280811. (1305)

Angajez OPERATOARE CALCULATOR și MUNCITOR (MUNCITOARE), str. Iosif Lengyel nr. 1. (1300)

PRIMĂRIA COMUNEI BELIU scoate la concurs ocuparea a 2 posturi de REFERENT. Informații suplimentare la sediul Primăriei Beliu. Concursul va avea loc în data de 2 februarie 2000, ora 10. (4811253)

Angajez SPĂLĂTORI AUTO, salarii atractive. Telefon 272500 sau 094 624 105. (1322)

Angajez VÂNZĂTOARE. Telefon 280455. (1331)

Femeie serioasă ÎNGRIJESC UN COPIL, la domiciliu. Telefon 220933. (1334)

AGENȚIE PUBLICITARĂ din UNGARIA caută COLABORATORI pentru filiala din Arad. Telefon 280716. (1354)

„FARAON" angajează CONFECȚIONERE, salarizare avantajoasă și UCENICI pentru cusut. Telefon 250921. (1345)

MERKALL MICĂLACA, magazin ABC, non stop, angajează VÂNZĂTOARE. Telefon 098 584 776. (1350)

„ARDEAL PLUS" angajează BARMANĂ. Telefon 094 781 155. (1384)

PRESTĂRI SERVICII

Școala șoferi „CARMEN" ABCDE primește înscrieri, Victoriei 88. Telefon 255445. (1107)

Școala de șoferi col. RUSU LUCIAN, face înscrieri. Telefon 283696. (1195)

(Continuare în pagina 15)

(Urmare din pagina 14)

Cabinet particular de evidență contabilă, OFERĂ EVIDENȚĂ CONTABILĂ pe calculator, conform noilor reglementări. Telefon 283826, 094.280.442. (1199)

ÎN ATENȚIA AGENȚILOR ECONOMICI! Conducem evidența salarii, inclusiv fișe fiscale, pe calculator. Distribuim program de evidență salarii, inclusiv fișe fiscale. Prețuri promoționale. Reținli la telefon 094.836.336. (c, 44)

EXECUTĂM reparații: frigidere, congelatoare, aragaze, boilere, la domiciliu, cu garanție. Telefon 282276; 094.648.208. (997)

TAPIȚER, REPAR canapele, colțare, rolete tâmplărie, vopsit, negociabil. Telefon 268529. (1081)

REPAR IEFTIN: frigidere, lăzi, congelatoare, garanțial, deplasare gratuită. Telefon 092 417 397. (1293)

REPARĂM FRIGIDERE, CONGELATOARE, COMBINE, oferim garanția lucrării. Telefon 270622. (1373)

DIVERSE

SC „ARCONS" SA Arad, înscrie pentru calificarea în meseriile: zidar, zugrav, dulgher, tâmplar, instalator sanitar și gaze, electrician. Telefon 254329. (1226)

A.F. DORINA PANE dorește să obțină autorizație de mediu pentru brutăria din Zădăreni nr. 30. Contestațiile se pot depune la Agenția de Protecția Mediului Arad, Bd. Dragalina nr. 16. (1255)

SC DORINA PANE SRL dorește să obțină autorizație de mediu pentru brutăria din Arad, str. L. Rebreanu nr. 58. Contestațiile se pot depune la Agenția de Protecția Mediului Arad, Bd. Dragalina nr. 16. (1254)

SC „DRESS COMPANY" SRL solicită extindere autorizație de mediu pentru activitatea de confecții textile situată pe str. Cocorilor nr. 24/A, Arad. Eventualele contestații se pot depune la Agenția de Protecția Mediului din Bd. Dragalina nr. 16, Arad. (1324)

CITAȚII

Numitul HUTH ANTON (ANTONIE) cu domiciliul necunoscut se citează pentru data de 26 ianuarie 2000, ora 8, la Judecătoria Ineu, în dosar nr. 1456/ 99 în calitate de pârât în proces cu IOVĂNUȚ RAVECA, pentru uzucapiune. În caz de neprezentare cauza se va judeca în lipsă. (4811252)

TURISM

Câștigi un milion de lei cu

ATLASSIB

Călătorești cu autocarele noastre moderne în Europa:

GERMANIA, AUSTRIA, FRANȚA, ITALIA, SUEDIA (plecări zilnice).

BELGIA, OLANDA, DANEMARCA, ANGLIA, FINLANDA, NORVEGIA, SPANIA, PORTUGALIA, UNGARIA, IUGOSLAVIA și poți fi un călător câștigător!

NOU! Reduceri suplimentare pentru: elevi, studenți, pensionari și grupuri. B-dul Revoluției nr. 35, telefon 251871, 252727; Autogara, telefon 270562.

O poartă deschisă spre EUROPA. (c)

SCHIMBURI

Schimb apartament 2 camere decomandate, etaj I, îmbunătățit + garaj, Micălaca 100, cu apartament 4-5 camere, pe mal, sau central. Telefon 210555; 210255. (1152)

ÎNCHIRIERI

Caut chirie depozit 200 mp. Telefon 094 664 730. (966)

Închiriez spațiu comercial, 144 mp, vad deosebit, parter bloc, Piața UTA. Telefon 094.661.161. (872)

Ofer spre închiriere spațiu comercial, central, demisol. Telefon 253308. (1089)

Ofer spre închiriere local, 60 mp, Calea Timișoarei, nr. 35. Informații str. N. Horga, nr. 10. Telefon 278905. (1129)

Caut să închiriez apartament (ne)mobilat; ofer 80-130 DM. Telefon 210555. (1152)

Ofer spre închiriere apartament ne(mobilat). Telefon 210255. (1152)

Caut să închiriez hală 300-500 mp. Telefon 289522; 094.608.032. (1174)

Închiriez apartament 3 camere, et. I, Micălaca, parchetat, proaspăt zugrăvit, 200 DM, lunar. Telefon 092 344 743. (276)

Caut să închiriez apartament 2 camere, nemobilat, plătesc 100 DM/lună, anticipat. Telefon 092.344.705. (1231)

Ofer spre închiriere hală 495 mp. Telefon 272676, orele 7-15.

Ofer pentru închiriere apartament 2 camere și garsonieră - standard occidental. Telefon 289518; 056 - 180388. (856)

Închiriez spațiu comercial, Bd. Revoluției nr. 6. Telefon 094 708 200. (96)

Ofer spre închiriere apartament 2 camere, mobilat, telefon, satelit, bloc cu contor la încălzire și apă caldă. Telefon 270874, după ora 16. (1163)

Ofer spre închiriere apartament 2 camere (ne)mobilat, telefon, TV, frigider, cablu, zona 300, zilnic, după ora 17. Telefon 259577. (1250)

Doresc să închiriez apartament pentru activitate firmă. Telefon 094 693 516. (1249)

Închiriez hală depozit 100 mp, central. Telefon 289572, 092 548 936. (1278)

Închiriez apartament 2 camere, mobilat. Informații telefon 264648. (1297)

Ofer spre închiriere apartament 3 camere, garaj, central. Telefon 256871. (1291)

Închiriez spațiu comercial, 67 mp, Calea Lipovei nr. 113. Telefon 092 921 103. (1320)

Ofer închiriere pentru birouri, magazin prezentare, etc, 3 nivele, confort deosebit, 170 mp sau 2 nivele 120 mp, str. Ștefan cel Mare nr. 13A1. Telefon 288110. (1323)

Închiriez apartament 2 camere, preț 50 DM/ lună. Telefon 277465 sau 094 561 790. (1337)

Ofer spre închiriere garaj, Micălaca. Telefon 268447. (1355)

Închiriez apartament 3 camere, et. I, decomandat, parchetat, proaspăt zugrăvit, Micălaca 500. Telefon 092 344 743. (1356)

Dau în chirie cabinet stomatologic în Arad. Telefon 211487, 220889. (1361)

Cau să închiriez apartament două camere, parter sau bloc cu lift, zona centrală, Traian, Aradul Nou. Informații telefon 094.555579. (1424)

PIERDERI

Pierdut carnet șomaj nr. 53042, eliberat de DMPS Arad, pe numele Precup Ileana. Îl declar nul. (1290)

Pierdut certificat de înmatriculare nr. J02/592/95 nr. 1/29975 eliberat de CCI Arad, pe numele SC „FOTO SERVICE ARAD" SRL. Îl declar nul. (1282)

Pierdut cod fiscal nr. R7793442 eliberat de Ministerul Finanțelor pentru SC „FOTO SERVICE ARAD" SRL. Îl declar nul.(1283)

Pierdut legitimație student eliberată de Universitatea Aurel Vlaicu pe numele Mănăilescu Rodica. O declar nulă. (1280)

Pierdut asigurare civilă RCA pentru autoturism Opel Vectra, nr. AR 04 RFH, eliberată de ARDAF. Se declară nulă. (1275)

Pierdut legitimație de serviciu eliberată de OPC Arad, pe numele Oancea Valeriu. Se declară nulă. (1274)

Pierdut carnet student, eliberat de Universitatea Aurel Vlaicu, Facultatea din Inginerie Tehnică, pe numele Oancea Valeriu. Se declară nul. (1273)

Pierdut autorizație funcționare nr. 324791, eliberată de Consiliul Județean Arad, pe numele Costea Ștefan. O declar nulă. (1329)

Pierdut carnet șomer eliberat de DMPS Arad, pe numele Chiper Maria. Îl declar nul. (1362)

Pierdut carnet șomaj eliberat de DMPS Arad, pe numele Solomon Marius. Îl declar nul. (1363)

Pierdut carnet membru cooperator eliberat de Banca de Credit Buteni pe numele Iercoșan Aurel. Îl declar nul. (3231816, Ag. Sebiș).

Pierdut carnet membru cooperator eliberat de Banca Măgura Buteni, pe numele Patko Iolanda Steluța. Îl declar nul. (3231817, Ag. Sebiș)

† DECESE †

Cu adâncă durere în suflet anunțăm încetarea din viață a iubitului soț, tată, fiu, socru, frate,

TIBA ALEXANDRU,

la 51 ani. Înmormântarea va avea loc azi, 19 ianuarie, la ora 13, în comuna Zerind. Familia îndoliată.

Cu durere în suflet anunț încetarea din viață, după o lungă suferință a dragei mele soții,

CRISTEA SARA.

Înmormântarea va avea loc de la Capela Cimitirului Grădiște, azi, 19 ianuarie 2000, ora 13. Soțul Costică.

Cu durere anunțăm încetarea din viață, a iubitului nostru soț, tată, socru, bunic,

KONYA IOSIF,

în vârstă de 82 ani.

Înmormântarea va avea loc azi, 19 ianuarie, ora 14, de la Capela din Cimitirul Eternitatea. Familiile îndoliate: KONYA, PUTIN, BUTAȘ

Cu adâncă durere anunțăm moartea prematură a iubitului nostru fiu, frate, soț, tată și cumnat

GHIȚĂ NĂDĂBAN,

la vârsta de 42 ani. Înmormântarea va avea loc azi, 19 ianuarie 2000, ora 13, de la Capela Cimitirului Pomenirea. Familiile îndoliate: NĂDĂBAN și CABA.

Cu adâncă durere în suflet anunțăm încetarea din viață a dragului nostru soț, tată și bunic

BALTA IOAN,

în vârstă de 67 ani. Înmormântarea va avea loc joi, 20 ianuarie 2000, la Cimitirul Eternitatea. Familia îndoliată: soția Sorina, copiii Ioan și Sorin, Leni și Angela și nepoții: Călin, Laura și Manuela.

Cu adâncă durere anunțăm încetarea fulgerătoare din viață a iubitei noastre soție, mamă și bunică

BĂLTĂREȚU LETIȚIA.

Corpul neînsuflețit se află depus pentru cei care o cunosc, la casa din Arad, str. Ștefan cel Mare nr. 13B, Aradul Nou (stația de tramvai Autoservice). Înmormântarea va avea loc azi, 19 ianuarie 2000, ora 14, la Cimitirul Pomenirea. Dumnezeu să o odihnească în pace! Familia îndoliată și nemângâiată.

Cu durere în suflet anunțăm încetarea din viață a scumpului nostru fiu în vârstă de 50 de ani,

DOHANGIE IOSIF.

Slujba de înmormântare va avea loc, azi, ora 13, în Bîrzava de la nr. 286. Familia îndoliată DOHANGIE IOAN și ANUȚA.

† SERVICII FUNERARE †

SC „NOSFERATU" SRL,

ARAD, str. Ghiba Birta nr. 26, telefon 270437; Non stop 094.554.874,

NĂDLAC, str. 1 Decembrie, nr. 4, telefon 092.922.337.

NON - STOP

SERVICII FUNERARE COMPLETE.

SICRIE, RESPETE, CRUCI (prețuri de producător)

ACCESORII: prosoape, batiste, panglică neagră, baticuri, mânere, lumânări, catafalc, șfeșnice, steag de doliu.

SERVICII: capelă, spălat, îmbălsămat, îmbrăcat, transport intern și internațional. Asigurăm colaci, colivă, coroane, jerbe, fotografii profesionale, fanfară, organizăm pomeni. OFERTA BRAD: sicriu brad, respete, cruce - 750.000 lei. Transportul sicriului la domiciliu este gratuit!!!

Experiența noastră este garanția dv. (c. 44)

NON STOP

RO-STYL COMPANY

firmă producătoare de sicrie, str. M. Eminescu nr. 4 (vizavi Cinema MUREȘUL), telefon 211929, 094.537.715, 094.558.712

TOTUL ÎNTR-UN SINGUR LOC, LA PREȚ DE PRODUCĂTOR, CALITATE și OPERATIVITATE OCCIDENTALĂ:

- îmbălsămat, îmbrăcat, cosmetizat
- sicrie: 400.000-1.600.000 lei
- sicrie lux
- lenjerie deces: 160.000-600.000 lei
- cruci, mânere - sicriu, etc.

OFERTĂ: sicriu, lenjerie, cruce - 730.000 lei.

Transport în Arad GRATUIT.

Nou! Se plătește avans 50%, restul într-o lună.

Suntem producători nu simpli comercianți. NOU! Se plătește 50% avans, restul într-o lună. (c. 45)

† CONDOLEANȚE †

Sincere condoleanțe familiilor MĂCINIC, la decesul celei care a fost

MĂCINIC MĂRIOARA.

Dumnezeu s-o odihnească! Familiile: Chivu și Tuturici. (1360)

Suntem alături de familia BĂLTĂREȚU în marea durere pricinuită de pierderea celei care a fost soție, mamă și bunică,

LETIȚIA BĂLTĂREȚU.

Sincere condoleanțe din partea nașilor, familia NIȚU MARIAN. (1332)

Colegii de la Garda Financiară Arad sunt alături de domnul comisar, Marius Bălțăreț, în greaua încercare pricinuită de decesul mamei sale. Transmitem sincere condoleanțe familiei îndoliate. (1335)

Transmitem profunda noastră compasiune familiei colegei noastre în aceste momente triste, prin trecerea în neființă a iubitei lor fiice,

BRIGITTE.

Colegii de la „STRUCTURA" SRL. (1328)

Suntem alături de prof. Mircea Măcinic, la decesul soției sale. Foștii colegi de la Liceul „Elena Ghiba Birta". (1399)

Împărtășim durerea doamnei director adjunct, MONICA BĂLTĂREȚU, pricinuită de decesul mamei soacre și adresăm familiei sincere condoleanțe. Dumnezeu s-o odihnească în pace! Colectivul Grupului Școlar Economic Administrativ Arad. (1344)

Suntem alături de colega noastră Tiba Iuliana, în greaua suferință pricinuită de decesul soțului său. Colectivul Aprovizionare, FERONERIA ARAD. (1346)

Sunt alături de mult încercata familie în tragica lor despărțire de scumpa lor fetiță,

GHIONEA BRIGITTE.

Prietena, Krista Hajni. (1347)

Suntem alături de familia GHIONEA, în ireparabila pierdere a scumpei lor fiice,

BRIGITTE.

Dumnezeu s-o odihnească în pace! Familia Radu Mera. (1353)

Pe mormântul celei ce a fost

GHIONEA BRIGITTE,

lacrimi, flori, regrete nesfârșite și pioasa rugăciune „Dumnezeu să te odihnească în pace!" Veșnică aducere aminte, din partea lui Mițco Gheorghe. (1298)

Colectivul SC PRESTCON SA este alături de familia GHIONEA Mihai și Agneta, în cumplita durere provocată de decesul fiicei lor,

BRIGITTE.

Dumnezeu să o aibă în grija sa! (1357)

Suntem alături de familia Vuia în marea durere pricinuită de pierderea fiului drag. Sincere condoleanțe! Familiile: ADI GHIȚĂ și DANA TĂRĂU. (1369)

Suntem alături de familia Tiba în aceste momente grele pricinuite de moartea fulgerătoare a celui care a fost

TIBA ALEXANDRU.

Sincere condoleanțe din partea colectivului Depoului CFR Arad. (1376)

Consiliul Județean PUNR prezintă Parlamentului României sincere condoleanțe cu prilejul trecerii în veșnicie a eminentului deputat de Arad, membru PNȚCD,

ION RAȚIU.

Sincere condoleanțe exprimăm familiei și colaboratorilor de la Biroul său parlamentar. Dumnezeu să-l ierte! (1377)

Suntem alături de îndurerata familie GHIONEA la pierderea fiicei dragi. Foștii colegi de la SC PROIECT ARAD SA. (1381)

Suntem alături de colegul nostru, director tehnic Opriș Emil, în marea durere pricinuită de moartea mamei. Sincere condoleanțe! Conducerea SC ZAHĂR SA ARAD. (1394)

Sincere condoleanțe domnului director tehnic Opriș Emil din partea colectivului tehnic al SC ZAHĂR SA ARAD, la moartea mamei. Dumnezeu s-o odihnească în pace! (1394)

Suntem alături de domnul director tehnic, ing. OPRIȘ EMIL, în marea durere pricinuită de decesul mamei sale. Colectivul FABRICII VECHI DE ZAHĂR ARAD. (1394)

Mulțumim tuturor celor care au fost alături de noi, în clipele grele, la despărțirea de scumpul nostru,

CRÂZNIC PETRU.

Familiile îndoliate: Crâznic și Polonyi. (1395)

Mama bună,

OPRIȘ FLOARE,

Nu te vom uita niciodată! Nepotul Flavius Opriș cu soția. (1396)

Adrian, Lioara și Alina Martinescu, regretă moartea fulgerătoare a bunicii lor,

OPRIȘ FLOARE.

(1396)

Suntem alături de familia GHIONEA MIHAI în aceste momente de nemărginită durere pricinuită de moartea unicei fiice,

GHIONEA BRIGITTE.

Dumnezeu să o odihnească în pace! Asociația de proprietari bl. 24 Pasaj. (1400)

Transmitem profunda noastră compasiune, colegului SORIN BALTA, în aceste momente triste pricinuite de decesul tatălui. Sincere condoleanțe! Colegii de la SC „NIDA-PROD" SRL. (1430)

Deplângem dispariția celui ce a fost ilustrul român

ION RAȚIU,

patriot în primul rând, politician, ziarist și om de succes în afaceri. Pierderea suferită ne îndurerează sufletele, personalitatea lui lăsând în urmă amintiri dragi, ce vor dăinui mereu în sufletele noastre. Organizația PNL ARAD transmite condoleanțe familiei celui dispărut și colegilor de partid. Dumnezeu să-l odihnească!

Colegii de la Biroul Agricol a SC „ZAHĂR ARAD" SA sunt alături de domnul OPRIȘ EMIL, greu încercat prin pierderea mamei și îi transmit sincere condoleanțe. (1440)

Suntem alături de îndurerata familie a domnului senator CREȚU IOAN la pierderea mamei

ORB MARIA,

din APATEU. Dumnezeu să o odihnească în pace! Colectivul Primăriei comunei Apateu. (303867)

Sincere condoleanțe și păreri de rău din partea laboratorului SC „CONSTAR" SA pentru îndurerata familie GHIONEA MIHAI. (1443)

Sincere condoleanțe și păreri de rău îndureratei familii VUIA IOAN la decesul fiului

VUIA ADRIAN.

Laboratorul SC „CONSTAR" SA. (1443)

† COMEMORĂRI †

Trecerea timpului adâncește tot mai dureros despărțirea noastră de tăticul nostru drag,

VĂLEAN GHEORGHE,

din satul CUVIN. Dumnezeu să-l odihnească în pace! Familia. (1084)

Azi, se împlinesc 6 luni de dor și lacrimi de când iubitul nostru soț, tată, socru și bunic,

TURCAȘ IOAN,

ne-a părăsit. „O, despărțire, de ce oare mai trebuie să fii? De ce plătim cu atâta lacrimi/ Ale noastre scurte bucurii?/ Și nimeni pe lumea asta/ Nu poate ntoarce ce-am pierdut." Flori și lacrimi pe tristul tău mormânt. Dumnezeu să te odihnească-n pace, alături de părinții tăi. (1114)

Dragă FELICIA,

azi, 19 ianuarie 2000 ar fi trebuit să împlinești 52 de ani dar în loc de „La mulți ani!" noi îți spunem „Dumnezeu să te ierte și să te odihnească în pace!" În veci nemângâiați: Gabi, Sabin, Viorica și Sofia. (1157)

Se împlinesc 8 ani de la trecerea în neființă a celui care a fost

GROZA PAVEL.

Vei rămâne veșnic în amintirea noastră! Fiul Lia și familia. (1177)

Astăzi, se împlinesc doi ani de la decesul scumpei noastre mame, soție și bunică, cea care a fost

DARINCA CUTEANU,

din Mănăștur. Dragostea și devotamentul pe care ni le-ai dăruit de-a lungul vieții rămân de neuitat în sufletele noastre. Trecerea timpului adâncește tot mai mult durerea despărțirii! Nu te vom uita niciodată! Dumnezeu să-ți dăruiască odihna veșnică! Familiile: Nicolae și Dorel Cuteanu din Mănăștur și Arad. (1271)

UȘI ȘI FERESTRE
DIN PVC ARMAT CU GEAM TERMOPAN
PROFILE TROCAL GERMANIA
LUCRU NEMȚESC

SATLINE

SALON DE EXPOZIȚIE:
ARAD, PIAȚA MIHAI VITEAZUL
BL. M 7, PARTER
TEL./FAX. 057/25 14 61; 094 50 72 11

CONSULTA HOLDING A.G.

ÎN CALITATE DE LICHIDATOR AL S.C. ARAVIASCOMB S.A. ARAD
VINDE: JOI, 27 IANUARIE 2000, ora 10,00 LA SEDIUL SOCIETĂȚII - CALEA ZIMANDULUI NR. 5, URMĂTOARELE

ACTIVE:		PREȚ DE PORNIRE (MILIOANE LEI)
FERMA 6	COM. VLADIMIRESCU	4.597
BAZA SEMLAC	- ȘOPRON NR. 1	185
	- ȘOPRON NR. 3	665
	- PUNCT DE ANALIZĂ	66
BAZA ȘIRIA	- ȘOPRON NR. 1	192
	- PUNCT ANALIZĂ	48
CONTAINERE DEPOZITAT PORUMB		130.000 LEI/BUC.

CAIET DE SARCINI ȘI DETALII LA SEDIUL SOCIETĂȚII SAU LA TELEFON 231259. (4873594)

SOCIETATE COMERCIALĂ
Angajează **secretară**
Condiții:
-operarePC (Word,Excel)
-cunoașterea unei limbi străine
-experiență în secretariat
Cererile însotite de C.V. se depun la C.P. nr.128 până în data de 24.01.2000

CAMERA DE COMERȚ ARAD
DEPARTAMENTUL ÎNVĂȚĂMÂNT
anunță organizarea următoarelor cursuri:
- Management - în colaborare cu EXPERNET - Paris;
- Contabilitate și aplicații pe calculator;
- Inițiere în utilizarea calculatoarelor (Windows, Word);
- Contabilitate;
- Operatori carnete de muncă;
- Limbi străine (engleză, italiană, franceză);

Informații suplimentare la sediul CCIA Arad, str. Cloșca nr. 5, camera 31, etajul 2, tel.: 25.22.50 sau 25.30.00.

INTERNATIONAL COMPUTER SCHOOL ARAD
vă oferă următoarele cursuri;
- ❖ INIȚIERE PC COPII
- ❖ OPERATOR PC
- ❖ CONTABILITATE
- ❖ LIMBA ENGLEZĂ
- ❖ AGENT VÂNZĂRI
- ❖ PUBLIC RELATIONS

DIPLOME AVIZATE M.E.N.
CERTIFICATE ELIBERATE DE MINISTERUL MUNCII
PLATA ÎN 4 RATE
INFORMAȚII ȘI ÎNSCRIERI:
PIAȚA SPORTURILOR BL. 25 (IIRUC)
TELEFON : 23.03.09, orele 8 - 18.

INFOTON ROMÂNIA
Str. L.Blaga, nr.2-4
Tel.: 280175, 281800
Instalații de secretariat modulare INFOTON 204/408
Centrale telefonice PANASONIC (mică, medie și mare capacitate)
Faxuri PANASONIC, Af310
Telefoane pentru linii individuale și cuplate PANASONIC, SIGNO, AKTRON
INFOTON ROMÂNIA NOI DĂM TONUL COMUNICAȚIILOR
Service garanție și post garanție

Contor ZENNER®
Arad, Str. M-șal Ion Antonescu nr. 32, Tel. 25.09.55, 25.00.53, Fax 25.05.24
Acum visul multora devine realitate!
Puteți achiziționa în **2 RATE**

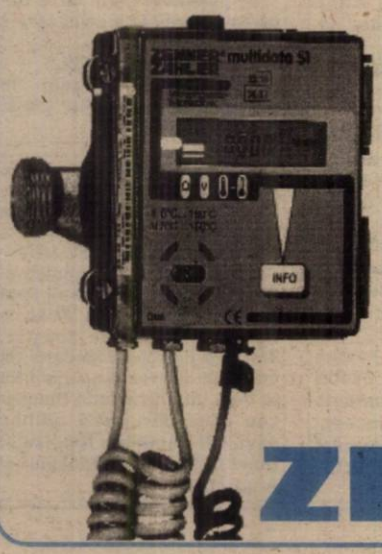

CONTOARELE DE ENERGIE TERMICĂ **ZENNER®**

Noul Renault Megane Clasic
... cea mai sigură mașină din categoria sa !

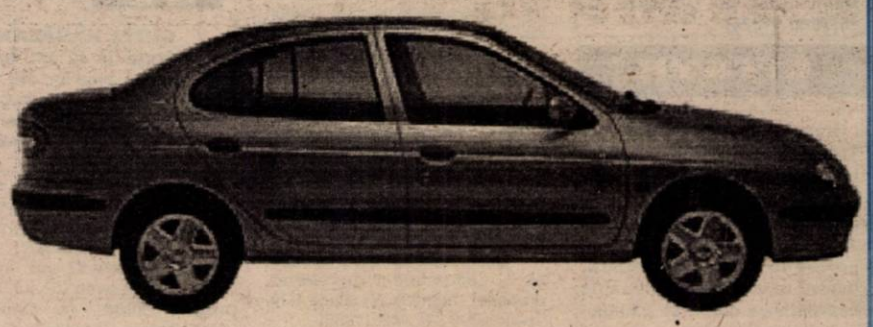

ACUM DOAR 8500 USD + taxe !!!
Motorizări: 1,6; 1,6-16V; 1,9 Dti
...disponibil și în varianta BREAK
În Arad , prin : S.C. GETAX S.A. ,
concesionar Renault
Calea Bodrogului , nr. 10 ,
telefon / fax 057/280794
RENAULT

BANCA ROMÂNĂ PENTRU DEZVOLTARE
GROUPE SOCIÉTÉ GÉNÉRALE
Sucursala Județeană ARAD
Bd. Revoluției nr. 5-7
Telefon 253280

ADEVĂRUL

COTIDIAN INDEPENDENT ARAD

Anul XII, nr. 2901

Joi, 20 ianuarie 2000 ● 16 pagini ● 2000 lei ● e-mail: adevarul@arad.ro

BRAT Publicație auditată în semestrul I 1998. Tiraj mediu zilnic vândut 35.948

WEST BANK
ARAD, B-dul Revoluției nr. 58
TELEFON: 284.888
FAX: 285.202
BANCA COMERCIALĂ WEST BANK S.A.
acordă dobânzi avantajoase la depozitele la termen ale persoanelor fizice

BUGET PENTRU MITĂ

„Așa ceva nu se există" zicea scuipându-și în sân și făcându-și cruce un ardelean după ce a văzut la televizor o ... girafă. Cu alte cuvinte o rumegătoare precum Joiana sa din bătătură dar cu un gât nesfârșit de lung. „Așa ceva nu se poate", spunea, cu nu mai puțină uimire, dar și cu o doză de exasperare, premierul Mugur Isărescu. Conform înțelegerilor convenite cu organismele internaționale la sfârșitul lunii, primul ministru ar trebui să prezinte Parlamentului bugetul pe anul în curs. Reacția sa survine ca urmare a constatării unei situații ciudate - imposibilitatea construirii unui buget fără bani. „Situația în care am văzut eu bugetul dinăuntru este devastatoare. Bugetele nu mai există, practic. Numai facilități, numai excepții, excepții la excepții, corupție cât cuprinde care pleacă chiar din lege prin faptul că totul este discreţio+nat, totul se negociază, așa ceva nu se poate". De-a lungul anilor în România s-a creat un adevărat păienjeniș de facilități și exceptări, scutiri și amânări de la plata impozitelor către buget. Firmele au de plătit vreo 80 de impozite distincte cum le număra Mircea Ciumara, președintele Consiliului de coordonare economico-socială. Din cauza lor multe au dat faliment. Pe de altă parte „există funcționari din teritoriu care lucrează la Ministerul finanțelor și care și-au creat SRL-uri ce dau consultanță cum să plătești mai puține impozite". Cine nu apelează la ele este controlat „la sânge" până e convins să apeleze la cine trebuie care să-l învețe cum să nu plătească impozite. În spatele sistemului fiscal agresiv există un sistem paralel de facilități (la plata impozitului pe profit, la plata impozitelor și taxelor locale, pe veniturile realizate de persoane fizice, la plata TVA, accize, taxe vamale ș.a.m.d.) de care beneficiază cunoscătorii. Mai mult, societățile comerciale aflate în incapacitate de plată pot să-și reeșaloneze datoriile. Volumul reeșalonărilor acordate de Ministerul Finanțelor ar fi de peste 5000 de miliarde lei. Evident aceste reeșalonări își au rostul lor - companiile viabile mai primesc o șansă. Dar cum poate fi explicat faptul că de amânări beneficiază firme particulare, producătoare de sucuri, alcool care, cu scutirile în buzunar, cumpără pe rupte de la F.P.S. societăți scoase la privatizare ori sponsorizează partide.

DORU SAVA

(Continuare în pagina 5)

CAZUL „ARLEFRUCT"

În timp ce alții fac găuri negre, pentru un miliard firma arădeană a fost scoasă la mezat

Pag. 10

Contor ZENNER®
Contorizare=ECONOMIE
2000 LEI / zi
Tel. 25.00.53, 25.09.55

MAPAMOND
Pagina 12

CU TERRA CÂȘTIGI DE DOUĂ ORI
TERRA
5 PREMII X 1.000.000 LEI
10 PREMII X 500.000 LEI
Premii de 10 milioane în fiecare lună cu produsele TERRA
Detalii în magazine.

Eveniment cultural științific

Cu prilejul vizitei pe care o efectuează în județul Arad domnul ION ILIESCU, președintele PDSR, azi, 20 ianuarie a.c., la ora 15,30, în holul Palatului Culturii, își va lansa cărțile realizate cu o deosebită acribie „Revoluția trăită - Adevărul și «adevărurile» despre revoluție" și „Încotro societatea românească". Participanții și cititorii acestor valoroase cărți vor putea afla aspecte noi cu privire la desfășurarea evenimentelor revoluționare cât și în ceea ce privește destinul societății românești.

PDSR ȘI ION ILIESCU - ÎNCĂ O ȘANSĂ PENTRU ROMÂNIA

Evenimentele din decembrie 1989 au fost așteptate, ba chiar prevăzute, atât în țară pe șoptite cât și în mediile de informare externe. Ținând cont de conjunctura internațională, de faptul că făceam parte din CAER și Tratatul de la Varșovi,a toți se întrebau cine va putea prelua conducerea în România pentru a o direcționa spre un socialism cu față umană după model gorbaciovist. Se vehicula un singur nume: Ion Iliescu. Așa se face că la mișcările din decembrie 1989, la Timișoara cât și la București se scanda de mulțime **Ion Iliescu**. Până atunci în diferite cabinete pe la fostul Comitet Central se făceau tot felul de guverne. Apariția domnului Ion Iliescu acceptată, atunci, de toți revoluționarii a marcat începutul procesului revoluționar prin programul anunțat, un decalog, dacă bine țin minte. De la bun început se anunța că toate structurile de partid și de stat își încetează activitatea și puterea este preluată de o conducere, constituită ad-hoc - CFSN, devenită mai târziu CPUN.

D. ZĂVOIANU

(Continuare în pagina 4)

Interviu cu un legionar

„PARTIDELE ISTORICE SUNT LA PĂMÂNT"

● Spune părintele Emil Nedescu din Florida-SUA

Pag.7

Din cauza gripei
TOATE SPITALELE SUNT ÎN CARANTINĂ

Pag. 3

MOBIL VENEZIA
■ MOBILIER MODERN LA COMANDĂ
■ AMENAJĂRI SPAȚII COMERCIALE
■ MATERIALE IMPORT
■ CALITATE SUPERIOARĂ
STR. VIȘINULUI NR. 74
TEL: 057/224885
092/777361

Ieri, timp de două ore
GREVĂ DE AVERTISMENT A DASCĂLILOR ARĂDENI

Pag. 8

● FERESTRE ȘI UȘI DIN ALUMINIU ȘI P.V.C.
STR. ROȘIORI 26 TEL/FAX: 289053
ALGLASS
● GEAM TERMOPAN ● FIRME ȘI RECLAME
● MOBILIER LA COMANDĂ
PIAȚA SPITALULUI BL. 1 D, TEL/FAX: 253868

CALENDAR

▼ Astăzi, Soarele răsare la ora 7 și 46 de minute și apune la ora 17 și 7 minute.

▼ Au trecut 20 zile din acest an. Au mai rămas 346 de zile până în 2001.

▼ **Praznicul zilei: Biserica Ortodoxă:** Eftimie cel Mare; Sf. Mc. Vas. și Eusebiu; **Biserica romano-catolică:** Fabian, Sebastian; **Biserica greco-catolică:** Sf. Eftimie cel Mare

A venit BARZA!

La Arad: Lenard Mândru; **Cratea** Sorin; **Tudur** Ramon; **Horvath** Romano; **Chișe** Bianca; **Russ** Robert; **Stăncele** Sebastian Gabriel;

La Chișineu-Criș: Lucuța Iosif; **Buzaș** Zsolt

La Lipova: Onodi Ștefan Zoltan

METEO

Vremea va fi schimbătoare. Cerul va prezenta înnorări accentuate spre seară și în cursul nopții, când local va ninge. Vântul va sufla moderat din nord-vest.

Temperaturi maxime: -1 la +2°C; Temperaturi minime: -4 la -1°C

Meteorolog de serviciu,
ADELA T. ROȘCA

PREȚUL AURULUI

BANCA NAȚIONALĂ.

Pentru gramul de aur de 24K: prețul cu ridicata - 169.111 lei lei/g, iar prețul de achiziție - 152.199 lei/g. Prețuri valabile ieri.

PIAȚA NEAGRĂ - Aur 14 K cumpărare: 90.000 lei/g, vânzare: 100.000 lei/g. **Aur 18 K** cumpărare: 100.000 lei/g, vânzare 130.000 lei/g.

ACTUALITATEA CULTURALĂ

CONCERT

Filarmonica de Stat Arad, stagiunea 1999-2000, prezintă astăzi, ora 19,00, la Sala Palatului Cultural un concert vocal-simfonic, dirijor Ethan Sperry - SUA. Soliști: Teodora Ciucur, Carol Budai, Claudia Codreanu, Marius Maniov.

În program: Franz Schubert - Simfonia a VIII-a în si bemol minor „Neterminata" D. 759; Antonin Dvorak - Stabat Mater op. 58

TEATRE

Teatrul de Stat Arad prezintă azi, la ora 18, piesa **„Gâlcevile din Chioggia"** de Carlo Goldoni.

TEATRUL DE MARIONETE prezintă duminică, 23 ianuarie 2000, la ora 11,00, spectacolul cu piesa **„Hansel și Gretel"**, în regia dnei Francesca Simionescu.

CINEMATOGRAFE

Dacia: Un tătic grozav (SUA) 9,30; 11,45; 14; 16; 18; 20

Mureșul: Hanuman (Franța/India) 10; 12; 14; 16; 18

Arta: Cum să devii newyorkez (SUA) 15; 17; 19

Sala mică: Învingătorii (SUA) 15,30; 18

PRESIUNEA APEI POTABILE CONTINUĂ SĂ FIE MAI SCĂZUTĂ

Regia Autonomă Apă-Canal anunță consumatorii casnici și industriali că datorită unei avarii existente la o arteră cu diametru de 1000 mm, situată în zona străzii Renașterii, colț cu strada Vrancei, presiunea apei reci continuă să fie mai scăzută decât de obicei.

Această problemă afectează zonele Micălaca I, Subcetate, Aradul Nou, Sânicolaul Mic, Mureșel, Alfa și o parte din zona centrală. De asemenea, odată cu începerea lucrărilor de reparații, concentrația de mangan din apa potabilă va crește. Cu toate acestea, apa distribuită la populație își păstrează potabilitatea, putând fi consumată fără probleme, după o decantare prealabilă.

S. G.

UTILITARE

PIEȚE, TÂRGURI

Astăzi, este zi de piață agroalimentară la Curtici, Sebiș, Bata, Cermei, Zădăreni, Ghioroc, Săvârșin, Secusigiu, Sântana, Târnova, Zăbrani, Zerind. Tot astăzi au loc târguri săptămânale la Curtici, Sebiș, Cermei, Săvârșin, Secusigiu, Zerind.

Mâine, vineri, se desfășoară târguri săptămânale la Ineu, Șepreuș, Șimand.

• FARMACIA DE SERVICIU

În noaptea de joi spre vineri este de serviciu cu program non-stop farmacia **„Roxifarm"**, T. Vladimirescu, 110 b, telefon: 221892.

Farmacia **„Sinapis"**, B-dul Revoluției nr. 88, lângă Noul Stil, telefon 282.369 și **„Noua Farmacie"**, strada Andrei Șaguna nr. 15, telefon 948, sunt de serviciu cu program non-stop.

• CONSULTAȚII ȘI TRATAMENTE CU PROGRAM NON-STOP

Cabinetul **„Apollonia"**, situat la parterul blocului din spatele Casei Albe (zona Gării), str. Miron Costin nr. 13, sc. A, ap. 1, telefon 251.225, efectuează tratamente injectabile (intramusculare și intraveninos), aerosoli, E.K.G., ecografie și analize laborator.

• CABINET STOMATOLOGIC

Cabinet stomatologic privat, B-dul Revoluției nr. 62 (vizavi de Biserica Roșie), telefon 256.665, deschis zilnic între orele 8,00-12,00 și 14,00-20,00.

APOMETRE

Citirea apometrelor la abonați pe luna ianuarie 2000, perioada 17-21 ianuarie 2000

Micălaca bl. 326-350, Bl. O. Terezia, I.C. Brăteanu, Maiakovschi, Bolintineanu, Udrea, Podgoria, Fluturilor, Ineului, Mărțișor, N. Neculce, I. Maniu cu soț, I. Maniu din Bârzava, blocuri P. Rareș, blocuri C.A. Vlaicu, blocuri simple C. A. Vlaicu, Bl. Micălaca 301-325, bl. U-UTA, bl. B-C, C. A. Vlaicu, Micălaca bl. 1-125, Micălaca bl. 1-125, Micălaca bl. 201-255, bl. A, P, C, A. Vlaicu, bl. P-ța Gării, Horia, Closca, Gh. Popa, Av. Sava, Mihai Viteazul, Faleza bl. 44-91, Faleză bl. 1-43, Micălaca bl. 151-200, Pasaj Micălaca bl. 7-48, Calea Romanilor, 9 Mai, Rodnei.

HOROSCOP

Joi, 20 ianuarie

BERBECUL (21.03-20.04). O zi nu prea grozavă pentru dvs. Este total contraindicat însă să vă descărcați nervii pe cei care vă ies în cale. Dați dovadă de rațiune și comportați-vă civilizat!

TAURUL (21.04-20.05). Debitul dvs. verbal ridicat tinde să-i agaseze pe interlocutorii dvs. și vor exista situații când dialogul se va transforma în monolog.

GEMENII (21.05-20.06). Uneori pretențiile vă sunt exagerate și cei din jur cu greu vă pot mulțumi, oricât s-ar strădui. La fel se întâmplă și azi. Măcar de n-ați exagera prea tare.

RACUL (21.06-22.07). Dacă analizați situația existentă la locul de muncă, probabil că ajungeți la concluzia că ar trebui să vă manifestați nemulțumirea în primul rând vizavi de propria dvs. persoană.

LEUL (23.07-22.08). Este foarte posibil să aveți parte de o surpriză plăcută din partea unor amici și ceea ce v-ați propus va trebui amânat pe altă dată, căci vă veți petrece timpul în compania acestora.

FECIOARA (23.08-22.09). Deși încercați să rezolvați lucrurile rămase restante sau pe care nu le-ați putut face ieri, nu reușiți mare lucru, fiindcă vă plictisiți și vă pierdeți răbdarea.

BALANȚA (23.09-22.10). Colegii de servici nu sunt întru totul de acord cu sugestiile și propunerile pe care le faceți, dar trebuie să se supună voinței șefului care le consideră bune și dispune trecerea la aplicarea lor.

SCORPIONUL (23.10-21.11). Ritmul activităților pe care le desfășurați este mai puțin susținut, dar aveți satisfacția că ați reușit ceea ce v-ați propus.

SĂGETĂTORUL (22.11-21.12). Eforturile pe care le faceți nu sunt apreciate la justa lor valoare de către colaboratorii și șeful dvs., așa că vă hotărâți, în secret, să vă implicați mai puțin în activitățile ce nu intră în atribuțiile dvs.

CAPRICORNUL (22.12-19.01). Altruismul dvs. iese încă o dată la iveală, deoarece vă consumați timpul și energia ajutând un coleg care nu se descurcă.

VĂRSĂTORUL (20.01-19.02). Criticile la care sunteți supus sunt jsutificate căci, deși ați avut condiții favorabile, rezultatele obținute sunt sub așteptări. Recunoașteți-vă greșelile și vedeți ce se mai poate face pentru a remedia situația.

PEȘTII (20.02-20.03). Pentru a vă îmbunătăți imaginea șifonată, bunele intenții nu sunt de ajuns, faptele trebuie să dovedească care este de fapt valoarea dvs. reală și că ceea ce s-a întâmplat n-a fost decât un accident.

MOCHETA
Arad, Piața Gării
Telefon 235221
Vinde și montează mochetă la prețuri cu o reducere de 10-20%

„ADEVĂRUL" VĂ ASCULTĂ

La telefonul dimineții, 280944, între orele 9,00-12,00

Neînțelegeri între vecini

Dl. S.G. din Șeitin are, în comună, un imobil de vânzare. „Deși nu are nici un drept asupra casei mele, un vecin îmi alungă eventualii cumpărători, susținând că el este proprietarul unei părți din casă. Ce pot să fac în această situație?".

Problema ridicată de d-voastră își poate găsi rezolvarea în instanță. Aceasta poate pronunța o hotărâre prin care respectivul vecin să fie obligat să se abțină de la faptele pe care d-voastră ni le-ați relatat.

Impozitele plătite de veteranii de război

Dl. Vinter Crăciun, str. Stupilor, veteran de război ne-a sunat la redacție pentru a-și clarifica dilema cu privire la achitarea impozitelor pe clădiri.

D-na Cornelia Jigan, inspector în cadrul Direcției fiscale a precizat că: „Veteranii de război sunt scutiți de plata impozitelor pe clădiri. Dar pentru asta ei trebuie să vină la Direcția fiscală, pentru a depune o serie de acte la registratură."

M.M.

La telefonul după-amiezii, 280003, între orele 15,00 - 18,00

* **Dl. Avram V.**, domiciliat pe str. Eminescu nr. 42, întreabă dacă ar fi posibil ca băile C.A.R.P. să fie deschise și pe timp de iarnă. „Sunt foarte multe persoane care n-avem băi acasă. Pentru ei și pentru alți doritori, poate s-ar putea, ca măcar câteva ore pe săptămână să se deschidă băile CARP" este de părere cititorul nostru.

* **Domnul Aurel Boiț**, taximetrist, reclamă starea foarte proastă a străzii Abrud din Micălaca. „Există anumite porțiuni pe unde de abia se poate circula, mai ales că pe ambele părți sunt parcate mașini. Mă întreb pentru ce mai plătim atâtea taxe, că oricum dăm bani grei pentru repararea autoturismelor" - se plânge dl. Boiț.

Redactor de serviciu,
C.T.

CONVOCARE

Sâmbătă, 22 ianuarie a.c., ora 10,00, dimineața sunt convocați la Casa de Cultură a Sindicatelor din Arad - (Pădurice) în sala mică, toți președinții și administratorii asociațiilor de proprietari din Arad, care fac parte din UNIUNEA LOCALĂ, pentru a participa la o ședință de lucru pe probleme financiare.

PREȘEDINTE,
ing. Rudolf Munteanu
SECRETAR,
Pavel Ciurdaru

OPRITE DE LA COMERCIALIZARE

O.J.P.C. Arad aduce la cunoștința consumatorilor că în urma unor probe în laboratoare specializate au fost oprite de la comercializare mai multe produse. Acestea prezintă pericol pentru viața consumatorilor și s-au dovedit necorepunzătoare din punct de vedere calitativ. Aceste produse sunt: fier de călcar Dry Iron MB 20; Mixer Electro 111; Râșniță de cafea Glindmatic; fier de călcat Nushi NS - 6550; Ciuperci tăiate „Ma Ling" în cutii de conserve de 400 g.

M. M.

AU PLECAT DINTRE NOI

Tiba Alexandru (1948), Bolta Ioan (1932), Bucurovici Margareta (1916), Ternician Șofronie (1909), Kogler Anna (1918), Sedler Mihai (1934), Dubulescu Petru (1939), Mihaloviciu Aurel (1928).

ADEVĂRUL
COTIDIAN INDEPENDENT ARAD

Editor: S.c. ADEVĂRUL s.r.l. Arad

● COD FISCAL R 1681938 ● COD SICOMEX 19.604 ● CERTIFICAT J 02/1886 din 31 X 1991 ● COD SIRUES 020956601 ● ISSN 1220 - 7489

Redacția și administrația: 2900 Arad, Bd. Revoluției nr. 81. **Telefoane:** SECRETARIAT - **281802**, fax **280655, 280625;** ADMINISTRAȚIE - CONTABILITATE- **281797;** MICA PUBLICITATE - **210775.** MAREA PUBLICITATE - **280904;** CLUBUL PRESEI - **280989.**

Consiliul de administrație: DOREL ZĂVOIANU (președinte) **telefon 281802, 280625;** ȘTEFAN TABUIA (vicepreședinte) **telefon 210776;** MIRCEA CONTRAȘ (redactor-șef) **telefon 281802, 280854;** NICU COJOCARU (director comercial) **telefon 280904;** DOREL BARBU (contabil-șef) **telefon 281797.**

Colegiul de redacție: MIRCEA CONTRAȘ (redactor-șef); AUREL DARIE (secretar general de redacție) **telefon 281802, 280854;** MIRCEA DORGOȘAN (șef secție actualități); telefon **281855; 280003;** IOAN IERCAN (șef secție politică), telefon **280943;** DORU SAVA (șef secție social-economic), telefon **281738;** VASILE FILIP (șef secție cultură-învățământ), telefon **281855; 280003;** ALEXANDRU CHEBELEU (șef secție sport), telefon **281701;** SORIN GHILEA (șef secție tineret) **telefon 281855, 280003;** MARCEL CANCIU (șef secție foto), telefon **280943;** NICU COJOCARU (șef secție publicitate) telefon/fax: **280904.**

Tiparul executat la Imprimeria S.C. MEDIAGRAF S.A. ARAD, str. Feleacului F.N., telefon 250902, fax 250920.

Cotidianul „Adevărul" poate fi citit și pe **Internet** la adresa **http://adevarul.arad.ro**

Ziarul „ADEVĂRUL" utilizează informații transmise de agențiile de presă MEDIAFAX și ROMPRES.

Echipa de serviciu
AUREL DARIE
-secretar de redacție.
Bianca Felea,
Adela Homorâceanu,
Ioan Leac,
Dina Rujan,
Ramona Vidulescu
– tehnoredactare computerizată.
Ioana Frățilă,
Doina Jurcă,
Aurica Telcian
– corectură.

ALIANȚA ANTI SUICID

MÂNĂ DE AJUTOR

LINIA VIEȚII

057/214214
între orele 20,00-08,00

Vă ascultă, vă înțelege și vă ajută

CURSUL VALUTAR*

– VALORI ÎNREGISTRATE IERI, 19 IANUARIE 2000

Denumirea valutei	BNR		BCR		BRD		Banca Transilvania		Banca Agricolă		BIR		Bursa neagră	
		C	V	C	V	C	V	C	V	C	V	C	V
Dolar	18327	18275	18400	18220	18430	18200	18410	18230	18500	18100	18400	18200	18300
Marca germană	9469	9332	9585	9352	9556	9300	9490	9310	9495	9200	9550	9400	9500

REȚETA ZILEI

Omletă cu ficăței de pasăre

3 ouă, 2 linguri smântână, 1-2 linguri de vin alb sec, 4-5 ficăței de pasăre, sare, piper, ulei, unt

Se face omleta din ouă bătute, amestecate cu smântână. Se sărează și se piperează. Ficățeii se rumenesc în unt. Se adaugă piper și vin, se fierb puțin, se pun pe partea neprăjită a omletei, care apoi se rulează.

EURO STIL ADEVĂRUL

EURO STIL PREMIAZĂ ABONAȚII ZIARULUI „ADEVĂRUL"

Magazinele EURO STIL acordă cumpărătorilor de mobilă, în lunile ianuarie și februarie 2000, o reducere de 5% din preț. Dovediți că sunteți abonat la ziarul „Adevărul" Arad în lunile ianuarie și februarie 2000 și pe baza chitanței puteți cumpăra o mobilă cu o reducere de sute de mii de lei.

Numele și prenumele _____

Chitanța abonatului nr. _____

Veniți la magazinele EURO STIL din ARAD
● **Piața Agroalimentară Vlaicu**
● **Complex Podgoria Etaj I**
Alte facilități: ● **vânzări în rate** ● **transport gratuit** ● **montaj gratuit**

Un jandarm din Arad

SPECIALIZAT ÎN KUNG FU ÎN CHINA

Primul român acceptat în însușirea artelor marțiale de către călugării Shaolin este un jandarm din Arad.

Primul român căruia călugării Shaolin i-au permis să pătrundă în tainele artelor marțiale inventate de ei este **Vitia Mereanu**, un jandarm angajat cu contract la Arad, cu gradul de sergent, informează Comandamentul Național al Jandarmeriei.

Pasionat de artele marțiale, de curând, jandarmul a făcut, pe propria-i cheltuială, o vizită în China. Într-una din mănăstirile Shaolin, leagănul artelor marțiale chinezești, situată la circa o mie de kilometri distanță de capitala Chinei, sergentul Vitia Mereanu a urmat, după ce a trecut câteva „examene obligatorii și eliminatorii", un stagiu de pregătire în Wu Shu - Kung Fu. Profesor i-a fost maestrul în Kung Fu, stilul Shaolin, călugărul Shi Dayue - Feng Gen Huai. La încheierea stagiului, sergentului i s-a acordat Diploma și titlul de maestru (su fu) care atestă foarte buna sa cunoaștere în Kung Fu, stilul Shaolin.

Maestrul călugăr Shi Da Yue a acceptat invitația jandarmului român și, în luna martie se va afla la Arad, unde va efectua un stagiu de pregătire cu copiii cadrelor Comandamentului Jandarmeriei Județene Arad.

Luni, comandantul Jandarmeriei Române a aprobat trecerea sergentului Vitia Mereanu în corpul subofițerilor.

Începând de ieri, din cauza gripei

TOATE SPITALELE SUNT ÎN CARANTINĂ

Începând de ieri, prin dispoziția dată de Direcția de Sănătate Publică, s-a instituit carantină în toate unitățile spitalicești din municipiul și județul Arad.

În ultima săptămână cazurile de infecții ale căilor respiratorii au luat amploare și în județul nostru. S-au înregistrat 1862 infecții ale căilor respiratorii cu 15 internări; 145 cazuri de gripă, care nu au necesitat spitalizare; 808 pneumonii și bronhopneumonii, din care 42 de persoane au fost internate.

Dl. **Pavel Vrabie**, medic primar epidemiolog, a precizat că, comparativ cu săptămâna trecută, • s-a dublat numărul cazurilor de infecții ale căilor respiratorii • a crescut de cinci ori cel al cazurilor de gripă • a crescut de 1,6 ori pneumoniile și bronhopneumoniile.

Doctorul Vrabie ne-a relatat că: „Deși numărul acestor afecțiuni a crescut în ultima perioadă, cel puțin deocamdată, nu se poate vorbi despre o epidemie."

În perioada actuală cele mai afectate zone sunt: Sântana, municipiul Arad și Sebiș.

Pentru prevenirea acestor afecțiuni, medicii recomandă • evitarea aglomerației • introducerea în alimentație a multor vitamine • folosirea unei îmbrăcăminți adecvate perioadei reci.

MADIANA MICAN

Foto: ȘT. MATYAȘ

Comerț ilicit

În urma unei acțiuni efectuate în piețele de pe raza municipiului Arad, în vederea protejării populației împotriva actelor de comerț ilicit, polițiștii i-au depistat pe **Hălmăgean Mihai**, 39 ani, și **Horhat Nicoleta**, de 24 de ani, ambii din Arad, care comercializau produse agroalimentare fără acte de proveniență. Au fost sancționați conform Legii 12/1990 cu câte 150.000 de lei amendă.

FURTURI DIN LOCUINȚE

■ **Cojoreanu Pavel**, 28 ani, din Gurba este autorul furtului comis pe 12 ianuarie a.c., din locuința lui **Hațag Gheorghe**, din Ineu, de unde a sustras bunuri în valoare de un milion de lei.

■ Este cercetat pentru săvârșirea infracțiunii de furt **Bulza Vasile**, 28 ani, din Șimand. În noaptea de 15-16 ianuarie a.c., acesta a sustras din locuința Liviei Dema din localitate, bunuri în valoare de 1.500.000 lei.

La Nădlac, din acest an

LA 18 ANI - „CETĂȚEAN AL ORAȘULUI"

La sfârșitul anului trecut, Consiliul Local al orașului Nădlac a elaborat **„Statutul"** orașului. Structurat pe 14 articole, statutul cuprinde o serie de norme specifice cu privire la delimitarea teritorială a orașului, istoricul localității, populație, autoritățile administrației publice locale, instituții culturale, căi de comunicație, activități economice specifice, servicii publice. Unul dintre articole prevede că **„persoanele cu domiciliul stabil în orașul Nădlac primesc la împlinirea vârstei de 18 ani titlul de cetățean al orașului Nădlac, în cadrul unei festivități anuale, urmată de balul tinerilor, organizate prin grija primarului. Această festivitate se va face în ultima sâmbătă a lunii august."**

Primarul localității, prof. **Ștefan Suchansky**, preciza că, începând cu acest an, se va pune în practică această propunere și se dorește ca această festivitate să devină un obicei în Nădlac.

Ideea că fiecare tânăr să primească titlul de „cetățean al orașului Nădlac", aparține profesorului **Dimitrie Chișa**, consilier local, președintele Comisiei juridice din cadrul Consiliului Local. Profesorul Chișa a preluat această idee dintr-un obicei care s-a menținut la Liceul din Nădlac mai demult, când majoratul tinerilor era marcat la absolvirea liceului, într-un cadru festiv, urmat de o petrecere.

TEODORA MATICA

CURTICI

Spărgătorul de magazine a fost prins

Poliția l-a identificat și reținut pe **Bîrsășteanu Octavian - Virgil**, 32 ani, din Curtici. S-a stabilit că acesta este autorul furtului comis în noaptea de 26/27 noiembrie 1999, din A.F. EVELINE Curtici de unde a sustras bunuri în valoare de 3.270.000 lei și respectiv cel din 14/15 decembrie 1999, din S.C. OTNA SRL din aceeași localitate, de unde a sustras bunuri în valoare de 3.323.400 lei. Bîrsășteanu urmează să fie prezentat Parchetului de pe lângă Tribunalul Arad.

Când se face și cât costă o vizită medicală la domiciliu?

Potrivit noului sistem al asigurărilor sociale de sănătate, persoanele asigurate beneficiază gratuit de serviciile medicului de familie. Prin aceste „servicii" înțelegându-se consultațiile primare, urmând ca investigațiile ulterioare să se facă contra cost.

În ceea ce privește situația deplasărilor medicului de familie la domiciliul bolnavului, există două posibilități: una când se plătește și, respectiv, când consultația se face gratuit. Astfel, după legislația actuală, medicul este obligat să consulte asiguratul la domiciliu, fără a percepe vreo taxă în următoarele cazuri: copilul până la 3 ani, bolnavul paralizat, după o intervenție chirurgicală până la vindecare, bolnavi aflați în faza terminală, pacienți imobilizați ortopedic. La acestea se adaugă toate cazurile în care consultația la domiciliu este recomandată de către medicul specialist și urgențele.

Doctorul Marius Căpățână, medic primar (cabinet privat, Bd. V. Milea nr. 23) atrage atenția asupra faptului că situațiile de mai sus - când medicul este oblîgat să se deplaseze la domiciliu fără plată - trebuie cântărite foarte atent. Pentru ca celor cu adevărat nedeplasabili să li se acorde consultația necesară însă, în același timp, să nu se abuzeze de aceste posibilități.

Cât privește costul unei asemenea vizite la domiciliu, aceasta poate fi cuprinsă între 45.000-55.000 lei.

C. TRIF

Sub influența băuturilor alcoolice

Un pădurar a amenințat cu pistolul mai multe persoane

De la Biroul de presă al I.P.J. Arad aflăm că în noaptea de 15/16 ianuarie, în jurul orelor 2,00, în fața discotecii „RING" din Sebiș, un bărbat „s-a jucat" cu pistolul din dotare. Este vorba de **Mihăilă George** 25 ani, din Buteni, pădurar la Ocolul Silvic din localitate. Aflându-se sub influența băuturilor alcoolice, acesta a amenințat un grup de persoane cu pistolul din dotare. Atât pistolul cât și permisul de port-armă i-au fost ridicate. Practic, prin aceasta, pădurarul din Buteni nu-și mai poate practica meseria. Scump pentru un act de teribilism!

DANA LASC

Invitație la drumeție

Iubitorii de drumeție sunt invitați sub genericul „VENIȚI CU NOI" în zilele de 22-23 ianuarie 2000, într-o excursie pe traseul: Conop-valea Conopului-creasta principală-Refugiul Stranașa (475 m) - „La Cruce" - cabana Debela Gora-halta Nadăș, în lungime totală de 19 km. Plecarea din Arad are loc sâmbătă, 22 ianuarie, cu trenul de la ora 7,54 până la Conop, iar întoarcerea are loc în 2 etape, la alegere: sâmbătă la ora 20,35 sau duminică la ora 18,45. Pentru cei care vin pentru 2 zile, cazarea se face la Refugiul Stranașa. Aceștia sunt rugați să aducă saci de dormit, lanterne, bidon pentru apă. Cei care doresc să practice sporturile de iarnă pot să vină cu sănii sau schiuri. Cheltuieli de transport: 24.900 lei. Întâlnirea participanților cu grupul are loc cu 30 minute înainte de plecarea trenului în fața stației CFR Arad.

După ce comisarii Gărzii Financiare au intrat la Barul Melody

S-a lăsat cu... „cântec"

O verificare efectuată, de comisarii Gărzii Financiare Arad, la **S.C. ANTONIA GENERAL COMERȚ SRL** din Arad, la unitatea Bar Melody din Piața Avram Iancu, unde agentul economic își desfășoară activitatea s-a lăsat cu amenzi ce însumează 25.000.000 lei.

Agentul economic desfășoară activitatea de alimentație publică și s-a constatat că notele de plată ce se dau consumatorilor sunt întocmite defectuos. S-a constatat, de asemenea, că raportul de gestiune zilnic nu este condus precum și faptul că lista cuprinzând prețurile maxime de vânzare cu amănuntul a țigărilor comercializate nu este afișată la loc vizibil.

A fost sesizată și D.G.F.P.C.F.S. Arad pentru anularea autorizației emise în baza O.G. 50/1998.

D. L.

GUVERNUL INTENȚIONEAZĂ SĂ MODIFICE ORDONANȚA DE URGENȚĂ PRIVIND IMPOZITUL PE PROFIT

Executivul ar putea adopta, în ședința de joi, un act normativ care să completeze prevederile ordonanței privind modificarea impozitului pe profit, reglementare care a anulat facilitățile fiscale de care beneficiau o serie de activități, între care se numără cele acordate firmelor care activează în zonele libere și în zonele defavorizate.

"Prevederile ordonanței nu fac nici o referire la facilitățile de care beneficiau cei care investeau în zonele libere sau cele defavorizate. Acest lucru înseamnă că aceste facilități nu mai sunt în vigoare", au declarat, miercuri, agenției MEDIAFAX, surse guvernamentale.

"Este posibil ca Guvernul să completeze prevederile acestei ordonanțe", au precizat sursele citate.

Directorul general al Zonei Libere Giurgiu (ZLG), Gheorghe Spoială, a declarat agenției MEDIAFAX că, în urma anulării facilităților fiscale, o parte din firmele străine din ZLG și-au sistat investițiile, iar unii investitori se gîndesc să își retragă utilajele și să se întoarcă în țară.

"Zonele libere sunt create pentru a avea facilități fiscale. Acum nu se mai justifică existența acestora", a spus directorul general al ZLG.

El a precizat că, numai în 1999, ZLG a vărsat la bugetul de stat peste 280 de miliarde de lei, sub formă de taxe și impozite, în condițiile în care statul român nu a investit nici un leu pentru dezvoltarea acestei zone. Totodată, numărul locurilor de muncă nou create anul trecut în ZLG s-a ridicat la 700.

Potrivit oficialului ZLG, anularea facilităților fiscale poate conduce la diminuarea credibilității statului în rîndul investitorilor străini. "Aceștia și-au întocmit planurile de afaceri luînd în calcul facilitățile specifice zonei libere, iar acum li se strică calculele. Ei au contracte de concesiune pe 50 de ani", a mai spus Gheorghe Spoială.

Valoarea investițiilor realizate în ZLG depășește 45 milioane de dolari, majoritatea investitorilor provenind din Franța, Cipru, Austria și Germania.

În România au fost înființate, în ultimii ani, zone libere la Constanța, Giurgiu, Arad, Sulina, Brăila și Galați.

Ordonanța de urgență privind impozitul pe profit a fost primită cu rezerve de către ministrul Transporturilor, Traian Băsescu, încă din momentul prezentării acesteia în Guvern. Băsescu a avut o serie de obiecții, avertizînd asupra potențialelor efecte rezultate din aplicarea prevederilor respectivei reglementări.

Ordonanța de urgență prevede exceptarea de la plata impozitului pe profit doar a activităților: trezoreriei statului, pentru operațiunile din fondurile publice derulate prin contul general al trezoreriei; instituțiillor publice, pentru fondurile publice constituite potrivit Legii nr. 72/1996 privind finanțele publice; unităților economice fără personalitate juridică ale organizațiilor de nevăzători, de invalizi și ale asociațiilor persoanelor cu handicap; fundațiilor testamentare; cooperativele care funcționează ca unități protejate, special organizate, potrivit legii; unităților aparținând cultelor religioase, pentru veniturile obținute din producerea și valorificarea obiectelor și produselor necesare activității de cult, potrivit Legii nr.103/1992 privind dreptul exclusiv al cultelor religioase pentru producerea obiectelor de cult; instituțiilor de învățământ particular acreditate, precum și cele autorizate, potrivit legii; asociațiillor de proprietari, constituite ca persoane juridice potrivit Legii locuinței nr. 114/1996, pentru veniturile obținute din activitățile economice, care sunt utilizate pentru îmbunătățirea confortului și a eficienței clădirii, pentru întreținerea și repararea proprietății comune."

PDSR ȘI ION ILIESCU - ÎNCĂ O ȘANSĂ PENTRU ROMÂNIA

(Urmare din pagina 1)

Este clar că de la început s-a acționat nu pentru schimbarea unei conduceri, ci pentru schimbări radicale politice, economice și sociale. Astfel a fost anunțat pluripartitismul, libertatea religioasă și de gândire, libertatea de exprimare și de întrunire, trecându-se treptat la schimbarea conținutului proprietății. S-au dat libertăți largi minorităților. Să nu uite UDMR că lui Ion Iliescu i se datorește acceptarea acestei organizații etnice, pentru că partidele depășite, cu nostalgii istorice, nu ar fi fost de acord.

Într-un cuvânt s-au pus bazele și elementele incipiente ale statului democratic, de drept. Au urmat celelalte acțiuni care să ducă la instaurarea democrației: elaborarea Constituției României, organizarea administrației de stat, stabilirea unor relații internaționale bazate pe alte principii, care ne-au inclus în Consiliul Europei, membru asociat al NATO și a altor organisme euro-atlantice.

Cu toate acestea, sub influența unor grupuri puternice de presiune, Ion Iliescu în mass-media Românească nu s-a bucurat de sprijin, de multe ori fiind atacat cu duritate și cu lipsă de argumente. Este evident că până în 1991 la destrămarea URSS nu se putea acționa decât în anumite limite. Adică, nu se putea face abstracție de marea putere de la răsărit, cum nu se poate face nici astăzi. Iliescu a fost criticat în urma Tratatului cu URSS care stabilea relații europene normale, dar Constantinescu a fost aplaudat pentru Tratatul cu Ucraina, tratat prin care s-au abandonat teritorii și populații românești istorice.

Să nu uităm că din inițiativa domnului Ion Iliescu s-a elaborat, de un grup de specialiști, programul de la Snagov, semnat de membrii tuturor formațiunilor politice, inclusiv de Corneliu Coposu, program care ne orienta prin măsuri concrete pe plan intern spre o economie socială de piață; racordarea legislației la normele europene și toate măsurile necesare pentru a fi primiți în Uniunea Europeană.

O altă calitate a domnului Iliescu a fost și este promovarea unor politicieni tineri, care s-au format sub umbrela FSN-PDSR, cum sunt Petre Roman, Adrian Năstase, Teodor Meleșcanu, I. Tinca și alții, care și-au format, unii dintre ei, propriile partide, tot de orientare social-democrată.

La ora actuală, dată fiind situația gravă a țării, președintele Ion Iliescu reprezintă încă o siguranță pentru viitorul României, pentru milioanele de oameni necăjiți aduși în stare de subalimentare de actuala guvernare. Ar fi cazul ca și arădenii să se trezească la realitate, pentru că au văzut pe pielea lor ce a înseamnat pentru Arad guvernarea CDR și parlamentarii actualei puteri.

De aceea, vizita domnului Iliescu în județul Arad, din sondaje și din exprimările locuitorilor acestui județ, este privită cu speranță și încredere.

Nu-i fac nici elogiul nici panegiricul domnului Iliescu. Nu are nevoie de așa ceva. Cu toate greșelile făcute este și la ora actuală un diplomat subtil, cult, inteligent convins de idealurile social-democrate și ancorat în realitățile lumii contemporane. În rest, ca toți oamenii, este supus și greșelilor. Dar faptele sunt cele care-l susțin și orice om realist recunoaște acest lucru.

E POSIBILĂ CREȘTEREA PLAFONULUI DE PLĂȚI ÎN NUMERAR

Președintele Comisiei economice din Senat, liberalul Vicențiu Găvănescu, a declarat, miercuri, că ministrul Finanțelor, Decebal Traian Remeș, a fost de acord să discute creșterea plafonului de plăți în numerar între agenții economici, plafon fixat în prezent la un milion de lei pe zi.

Găvănescu a spus că Remeș le-a explicat senatorilor din Comisie că oricum există posibilitatea deducerii unor cheltuieli de protocol, așa cum ar fi, de exemplu, mesele la restaurant.

Limitarea plăților în numerar între agenții economici a provocat nemulțumirea societăților comerciale și a unor organizații patronale.

JOI, 20 IANUARIE 2000

TVR 1

7,00 Matinal național
9,00 TVR Iași
10,00 Hora satului - rel.
10,30 Impas în doi - rel.
11,00 TVR Cluj-Napoca
12,05 Tezaur folcloric
12,55 TVR Timișoara
14,00 Jurnal
14,15 CiberFan
14,30 Destinul unei națiuni
15,00 Convietuiri
16,00 Pentru dv., doamnă!
17,00 La telefon, muzica populară!
17,30 Casa mea
17,55 Tragerile Loto
18,00 Corect!
18,05 Jumătatea ta
19,00 Avanpremieră Știri
19,05 Amintiri din secolul XX
19,10 Sunset Beach - s.
20,00 Jurnal * Meteo * Sport
20,55 Moștenirea - s.
21,45 Reflecții rutiere
22,00 Teatrul Național de Televiziune prezintă: **Copiii soarelui** de Maxim Gorki. Ultima parte
23,15 Jurnalul de noapte
23,25 Punct ochit - talk-show politic
0,30 Rock la miezul nopții
1,30 Tenis: Openul australian

TVR

7,00 Santa Barbara - rel.
7,45 Dragostea, bat-o vina - rel.
8,30 Care pe care - rel.
9,10 Limbi străine: germană
9,35 Veni, video, vici! - rel.
9,50 Pas cu pas - rel.
11,15 Mit și istorie - rel.
13,00 Desene animate
13,30 Tribuna partidelor parlamentare
14,00 Toți, împreună
14,45 Santa Barbara - s.
15,30 Știri
15,45 Trupa DP2
17,45 Călătorind prin țară
18,00 Care pe care
18,45 Se întâmplă acum!
19,15 Știri bancare
19,20 Căsuța poveștilor
19,30 Știri
19,40 Unchiul Vania - dramă, Rusia, 1971
21,30 Turnul de control
22,15 Ucigașul sentimental - s.
22,55 Știri
23,00 Teatrul Național de Televiziune prezintă: **Pavilionul cu umbre** de Gib Mihăiescu
0,25 Nocturna
0,35 Limbi străine: spaniolă

PRO TV

7,00 Bună dimineața, Pro TV e al tău!
10,00 Tânăr și neliniștit - rel.
10,50 Academia de poliție VI - rel.
12,30 O căsnicie perfectă - s.
12,55 Știrile Pro TV
13,05 Babylon V - s.
13,50 Gașca din Malibu - s.
14,15 Miracolul tinereții - s.
14,45 News Radio - ep. 1
15,15 Nisipurile din Miami - s.
16,10 Tânăr și neliniștit - s.
17,00 Știrile Pro TV
17,30 Întoarcerea pe pământul speranței - partea a doua
18,25 Dădaca - s.
18,50 Chestiunea zilei
19,00 Știrile Pro TV
19,50 Chestiunea zilei
20,00 Un bărbat, o femeie, un copil - dramă, SUA, 1983
21,55 Știrile Pro TV
22,00 Chestiunea zilei
23,30 Știrile Pro TV
0,00 Criminaliștii - s.
1,00 Chestiunea zilei - rel.
2,30 Știrile Pro TV
3,00 Harriet - ep. 1

TV ACASĂ

5,00 Guadalupe - s.
5,50 Iubire sfântă - rel.
6,45 Dragoste și putere - rel.
7,15 Acasă la bunica - rel.
7,30 Căsuța poveștilor - rel.
8,10 Pentru iubirea ta - rel.
9,00 Înger sălbatic - rel.
9,55 Luz Clarita - rel.
10,45 Angela - rel.
11,35 Nimic personal - rel.
12,20 Transamerica Expres - f., rel.
14,15 Antonella - s.
15,00 Dragoste și putere - s.
15,30 Iubire sfântă - s.
16,30 Luz Clarita - s.
17,25 Vremea de acasă
17,30 Pentru iubirea ta - s.
18,30 Angela - s.
19,25 Vremea de acasă
19,30 Acasă la bunica - rețete culinare
19,45 Desene animate: Mowgli
20,30 Înger sălbatic - s.
21,30 Sânge din sângele meu - s.
22,30 Luptătorul din New Orleans - f. SUA, 1975
24,10 Dragoste și putere - rel.
24,35 Surorile - s.

ANTENA 1

7,00 Observator
8,00 Dimineața devreme
10,00 Știri
10,10 Pe cont propriu - s.
11,00 Legi nescrise - acțiune, SUA, 1995
13,00 Știrile amiezii
13,15 Pretender - s.
14,00 Decepții - s.
15,00 Răsfățata - s.
17,00 Știri
17,25 Capcanele destinului - ep. 56, 57
19,00 Observator
20,00 V.I.P. - ep. 20
21,00 Air America - s.
22,00 Observator
22,30 Brigada mobilă
23,00 Marius Tucă Show
1,00 Twin Peaks - s
2,00 Răsfățata - rel.
3,30 Capcanele destinului - rel.
5,00 Dallas - s.

PRIMA TV

7,00 Karaoke Show - rel.
8,00 Dimineața cu Prima
12,00 Celebri și bogați - s.
13,00 Politica de mâine - rel.
15,00 Apel de urgență - rel.
15,30 De colo colo - rel.
16,00 Viața în direct
17,00 Celebri și bogați - s.
18,00 Focus
18,55 Clip Art
19,00 Karaoke Show
20,00 Sahara - acțiune, SUA, 1983
21,30 Exploziv
22,00 Clip Art - rel.
22,05 Focus
22,30 Revista presei
22,35 Politica de mâine
0,30 Actori și păcate - dramă, SUA, 1952
2,00 Focus

TELE 7 ABC

7,10 Bună dimineața, România
9,00 Omul și natura
10,00 Știri
10,30 Dintre sute de ziare
11,10 Practic la Tele 7
12,00 Reporter Tele 7
12,30 24 din 24 - rel.
13,00 Drumuri printre amintiri - rel.
13,30 Documentar
14,00 Portretul unui artist
15,00 Știri
15,10 Teleshopping
15,30 Post Meridian
17,00 Medici la datorie - s.
18,00 Omul și natura - s.
18,55 Pariul Trio
19,00 Secția de poliție - s.
20,00 Telejurnal
20,30 Economic ABC
21,00 Dintre sute de ziare
21,40 Pariul Trio
21,45 Loto
22,00 Linia întâi

TV ARAD

7,00 Observator
8,00 Știri TVA - rel.
8,30 Club T
9,50 Anunțuri - rel.
10,00 Știri
10,10 Pe cont propriu - ep. 12
11,00 Legi nescrise - f. SUA 1995
13,00 Știrile amiezii
13,15 Pretender - ultimul episod
14,00 Decepții - ep. 49
15,00 Răsfățata - ep. 48, 49
17,00 Știri
17,25 Divertisment
17,50 Anunțuri
18,00 Viață Spirituală
18,30 Știri TVA
19,00 Observator
20,00 Politica fără prejudecăți
21,20 Anunțuri
21,30 Știri TVA
22,00 Observator
În continuare programul este identic cu cel al Antenei 1.

TV INTERSAT

8,55 Deschiderea programului
9,00 Intersat Music
9,30 Body Rock - film
11,00 Știrile Intersat
11,30 Dulce ispită - s.
12,15 Comorile lumii
12,30 Crima - film
14,00 Amintiri din anii 1975
15,00 Blanche 3 - s.
15,45 Joia populară
17,45 Emisiune în limba maghiară
18,45 Știrile Intersat
19,20 Dulce ispită - s.
20,05 Mistere, farmece, miracole - s.
20,30 Microb - direct
22,00 Decepție fatală - film
23,30 Știrile Intersat
0,00 Erotica
1,00 Închiderea programului

HBO

10,00 A doua zi de Crăciun - comedie, SUA, 1997
11,30 Jaful - thriller, SUA, 1996
13,15 Lama de oțel - acțiune, SUA, 1987
14,45 Comoara lui Vivero - acțiune, SUA, 1998
16,30 Emma - dragoste, SUA, 1996
18,30 Dragoste și război - dramă, SUA, 1997
20,30 Focul din adâncuri - acțiune, SUA, 1997
22,15 101 dalmații - aventuri, SUA, 1996
0,00 Bărbații în negru - comedie, SUA, 1997
1,45 Desene animate: Spawn

ATOMIC TV

7,00 Selector
10,25 Reactor
10,30 Atomic Café
11,00 Atomix cu Ina
14,00 Interactiv
15,55 Reactor
16,00 Metropolis cu Dinu
17,00 Selector
19,00 Atomix cu Mircea
21,55 Reactor
22,00 Hai Hui - rel.
22,30 South Park - desene animate
23,00 Klub Bizzar - rel.
0,00 Insomnia

RADIO ARAD & RADIO CONTACT (99,1 MHz)

5,00-8,00 Lupta cu somnul; 8,00-10,00 Bună dimineața, Arad!; 10,00-12,00 Contact FM; 12,00-14,00 Pulsul zilei; 14,00-16,00 Contact FM; 16,00-17,00 Muzica generației în loden; 17,00-18,00 Chestionarul de joi; 18,00-18,30 Univers ambiental; 18,30-19,00 Radio Magazin Deuche Welle; 19,00-19,30 Bună seara, Arad!; 19,30-20,00 Viața spirituală; 20,00-22,00 Seară de seară; 22,00-24,00 În arșița muzicii

RADIO PRO FM (92,1 MHz)

0,00 - 5,00 PRO FM BY NIGHT; 5,00 - 6,00 BULETIN DE ȘTIRI la fiecare sfert de oră; **6,00 - 7,00 RONDUL DE DIMINEAȚĂ** - INFO PRO cu Dan Apostol și Laura Călăceanu; **7,00 - 10,00 PRO FM PÂNĂ LA 10** - cu Flavius Eșnican; **10,00 - 13,00 MIHAI CU NOI** - cu Mihai Dobrovolschi; **13,00 - 14,00 13-14 CU ANDREI** - cu Andrei Gheorghe, **14,00 - 17,00 ORAȘUL SUB LUPĂ** - cu Cătălin Lăpușcă; **17,00 - 19,00 STAR STATION MIX** - cu Mihai Gurei; **19,00 - 21,00 ASCULTĂ-ȚI MUZICA!** - cu Călin Gheorghe; **21,00 - 22,00 PRO FM GREATEST HITS** - cu Marius Vintilă; **22,00 - 24,00 RONDUL DE NOAPTE** - cu Răzvan Exarhu

RADIO TIMIȘOARA

6,00 Ceasurile dimineții ; 8,00 Muzică populară cu dedicații; 9,00 Romanțe și cântece de petrecere; 10,00 Radio circuit; 11,00 Gramofon; 12,00 Miez de zi la polul vest; 13,00 Emisiune în lb. germană; 14,00 Emisiune în lb. maghiară; 15,00 Emisiune în lb. sârbă; 16,00 Radio cocktail; 18,00 Actualitatea-radio; 18,10 Un răspuns pentru fiecare; 19,00 Radiojurnal; 19,15 Vârful de lance; 20,05 Călătorie în lumea poveștilor; 20,15 Școala pământului; 21,00 Curierul de seară; Știri: 6,00; 7,55; 9,00; 11,00; 12,55; 17,00; 20.00; 21,00; 21,55.**Radio Jurnal:** 7,00; 16,00; 19,00.

RADIO SEBIȘ

6,00-9,00 Matinal „21"
9,00-10,00 „Alo, tu alegi!"
10,00-12,00 Cafeaua de zece
12,00-14,00 Magazin 21
14,00-15,00 Astăzi te sărbătorim - muzică populară cu dedicații
15,00-18,00 La bani mărunți - talk show
18,00-19,00 La mulți ani! - dedicații muzicale
19,00-20,00 Casa noastră
20,00-22,00 Expresul de seară
22,00-24,00 Club 21
0,00 92,1 Insomnii

Într-un an PRM ȘI-A DUBLAT NUMĂRUL MEMBRILOR ȘI ȘI-A TRIPLAT NUMĂRUL ORGANIZAȚIILOR

– D-le președinte, cum se explică atenuarea tonului în discursurile liderului PRM, d-l Vadim Tudor?

– La ultima ședință a Consiliului Național, s-a hotărât schimbarea mesajului electoral al partidului, fiind vizat un segment de electorat care, uneori, a respins ideile noastre datorită formei în care au fost prezentate. Președintele Corneliu Tudor, ca și toți președinții de filiale, au convenit că este necesară o schimbare, însă în bine, care a produs efectele scontate în ceea ce privește popularitatea partidului. Dorim însă să precizăm că am schimbat doar forma, ideile și doctrina fiind aceleași, iar consecvența în a le promova fiind singulară în politica românească.

– La un moment dat, PRM și liderul C.V. Tudor aveau 20% din sufragii în sondajele de opinie. Din cauza unor greșeli, partidul a scăzut în sondaje. La cât estimați puterea electorală reală a partidului?

– Tehnicile de dezinformare prin sondajele de opinie sunt caracteristice perioadelor preelectorale și nu ne ocolesc nici pe noi. Nimeni nu contestă că un lider de partid sau chiar o structură de conducere poate comite greșeli și suntem decișI să ni le asumăm integral. Însă, per ansamblu, consider că PRM este singurul care, în ceea ce spune, caută neapărat adevărul. Am observat, în ceea ce privește electoratul, că acest lucru e perceput corect, deși există în această clipă un boicot total al mass-media centrale față de persoanele și ideile ce răzbat din mijlocul nostru. Deși o să ne mulțumească mulți detractori, pot afirma cu certitudine că procentele PRM în țară în clipa de față nu sunt mai mici de 15% existând județe în care avem chiar 40-45%.

– Pe ce vă bazați când faceți această afirmație?

– Afirmația e susținută de afluența continuă de membri în rândurile noastre, de mesajele venite din toate părțile țării, ca și de unele barometre de opinie pe care noi le realizăm prin structurile interioare de partid. Pentru exemplificare, pot să vă ofer județul Arad, în care PRM și-a dublat numărul membrilor și și-a triplat numărul organizațiilor în teritoriu în decurs de numai un an de zile.

– Așadar, câți membri și câte organizații are PRM în județul Arad?

– Suntem fericiții posesori ai 50 de organizații comunale și orășenești, ai unei organizații municipale puternice și ai unei ambițioase organizații de tineret. Chiar alaltăieri s-a înscris al 2100-lea membru în partid, existând organizații comunale în județ cum ar fi cele din Târnova și Cermei în care avem în fiecare peste 200 de membri. Alături de toți acești oameni, simpatizanții noștri, al căror număr crește neîncetat, reprezintă fundamentul optimismului cu care privim următoarele alegeri.

– Ați întocmit listele cu candidații de consilieri județeni, consilieri locali și primari?

– Suntem în plin proces de definitivare a acestor liste având convocată în zilele ce vor urma o întâlnire cu toți președinții de organizații teritoriale în scopul definitivării candidaturilor în aceste localități. Eu, personal, am cerut fiecărei organizații să obțină la viitoarele alegeri minimum doi consilieri, iar în cazul a 11 localități avem șanse mari pentru candidații la primărie. În cazul municipiului Arad și al consilierilor județeni, listele au fost definitivate și transmise Comitetului Director al partidului pentru aprobare.

– Pentru municipiul Arad aveți candidat de primar?

– Biroul Executiv al PRM Arad a stabilit un candidat pe care l-am propus conducerii centrale a partidului, urmând ca, după aprobarea acestuia, să facem public numele lui. Este posibil, însă, ca în urma discuțiilor pe care le vom purta cu partidele din opoziție semnatare ale unui protocol de colaborare, să ajungem la un consens și să susținem din turul întâi un candidat unic.

– Și acela poate fi candidatul dvs.?

– Așa sperăm noi să fie, însă fiecare partid va prezenta punctele forte ale candidatului și programului său electoral, urmând să decidem împreună care este cel mai bun. Repet, această variantă este încă în discuție.

– Partidul pornește unit în această campanie preelectorală ?

– În sânul PRM, disciplina ocupă un loc important, având credința că toți cei care suntem membri ai acestui partid avem același țel comun. Dacă însă vor apărea și la noi veleități sau persoane care încearcă să creeze așa-numitele bisericuțe, statutul partidului este foarte clar, urmând ca acesta să fie aplicat integral. Am însă convingerea că în PRM Arad nu vor exista asemenea cazuri.

– La cât estimați procentul electoral la alegerile locale?

– Pentru PSM Arad, țelul la aceste alegeri a definit, procentele interesându-ne mai puțin. Sub beneficiu de inventar, credem că am ajuns la 18%.

– Veți candida la alegerile locale?

– Am fost nominalizat de către partid pe una din listele electorale, însă până la aprobarea acestora nimic nu este cert.

I. IERCAN

CRONICA POLITICĂ ARĂDEANĂ

În acest weekend, partidele arădene au căutat să fie la înălțimea evenimentelor. Deși absolut tot eșichierul politic local a ignorat cutremurul prezis pe 15 ianuarie, PS și PRM Arad au găsit de cuviință să-l omagieze pe inegalabilul Eminescu.

PNȚCD a avut un sfârșit de săptămână cât se poate de agitat; vineri a avut loc ședința Comitetului Municipal PNȚCD, unde țărăniștii arădeni au fost puși în fața alegerii viitorului candidat pentru funcția de primar al municipiului. Deoarece pățania cu Dumitru Branc este de dată recentă, liderii PNȚCD Arad au preferat „să-și spele onoarea" propunându-l pe mult mai curatul Cristian Moisescu. Sâmbătă, Comitetul Județean PNȚCD i-a luat în răspăr pe responsabilii de zonă, purecându-i „la sânge" în ceea ce privește întocmirea listelor cu viitorii candidați.

PDSR Arad s-a dat de ceasul morții pentru a organiza cât mai bine vizita lui Iliescu în Arad. Orice s-ar spune, pentru această „joia mare" (20 ianuarie) rămâne în suspans următoarea întrebare: oare de ce vine Ion Iliescu? Rămâne de văzut...

PNR Arad și-a continuat periplul în teritoriu, pentru a înființa noi organizații. Au fost vizate marginile județului Arad (zona Hălmagiului și zona Săvârșinului).

ApR Arad și-a cumpănit cât se poate de pragmatic organizațiile locale, inclusiv cele care au venit „cu tot cu ștampila" din tabăra PSDR. Activitatea politică a aeriștilor arădeni este cu atât mai mare, cu cât Aradul este fieful de baștină al președintelui Teodor Meleșcanu.

PD Arad și-a continuat activitatea în localitățile județului, încercând să-și conserve poziția de „partid dinamic". Aceasta, cu atât mai mult, cu cât liderul Petre Roman încearcă să-și asume toate realizările externe ale României.

UDMR Arad a excelat prin manifestări cât se poate de „etnice", dar am aflat că liderii maghiarilor arădeni au participat la aniversarea a zece ani de la constituirea Uniunii, la Târgu-Mureș.

DORU SINACI

Ioan Cuzman precizează:

PERSONAL N-AM NIMIC DE DISCUTAT CU DL. ION ILIESCU

Pentru că zvonistica spunea că azi ar ptuea avea loc o întâlnire tête-a-tête între președintele PDSR, Ion Iliescu, și președintele SIF Banat-Crișana, Ioan Cuzman, l-am abordat pe acesta din urmă și l-am rugat să comenteze zvonul. Iată ce ne-a declarat: **„Nu voi avea nici o întâlnire personală cu președintele Ion Iliescu, pentru că nu am nimic nou să-i comunic. S-ar putea să fiu cel care va face prezentarea uneia dintre cărțile domniei sale „Încotro societatea românească", mâine (n. n. - azi) la lansare. Dar nici asta nu e sigur, pentru că liderii locali ai PDSR nu sunt de acord cu acest lucru."**

Ș. P.

VÂNZARE DE SUFLET

Aud și nu-mi vine să cred că un important lider politic arădean vrea să renunțe la religia ortodoxă pentru a se boteza la pocăiți. Asta numai pentru că în acest fel (crede el) va reuși să atragă o importantă parte a voturilor neoprotestanților către partidul domniei sale. Iar aceste voturi i-ar asigura un nou mandat de ales al cetățenilor.

De fapt, nici nu se poate aduce în discuție găsirea vreunei scuze pentru acest gest. Este o vânzare pe față. Acest om, în schimbul unui pumn de voturi, se leapădă de credința lui. Incredibil, dar adevărat. Cum poate fi catalogat un astfel de om? Un abil politician sau un om de nimic? În viziunea sa personală și a celor care l-au îndrumat și aprobat este un abil gest politic. În ochii electoratului însă? Chiar în ochii electoratului neoprotestant va fi altcumva privit. Ca un oportunist, în cel mai bun caz. Probabil se bazează pe faptul că face această trecere cu iuțeală de mână și nebăgare de seamă. Neoprotestanții știu că a venit, ortodocșii nu știu că a trădat. Deci a dat lovitura.

Aici intervine însă rolul presei. Noi ne facem și în acest fel datoria față de cititori și îi informăm despre care lup ce piele de oaie poartă. Ca să știe oamenii pe cine votează. Nu l-am dat cu numele pe distinsul lider politic pentru că încă nu a făcut pasul cel „mare". Dar dacă îl va face, nu vom ezita în a-l prezenta. Și pentru că orice om trebuie să-și asume faptele sale, să și răspundă pentru ele.

ȘERBAN POPESCU

Tableta zilei

E drept că politica are multe căi ascunse. Ba chiar prea multe. Ca om politic trebuie să fii veșnic deschis dialogului, dispus la compromisuri, să calci pe multe principii sănătoase, ca să spunem așa. Dar una e să-ți negociezi poziția, și alta să-ți vinzi sufletul. Așa cum spuneam mai sus, de multe ori trebuie să faci compromisuri. Există însă lucruri care nu se negociază. Iar unul dintre ele, în opinia mea, este religia. Da, știu că de-a lungul istoriei românii au renunțat la religia ortodoxă pentru a reuși să-și păstreze ființa națională. Dar să nu se încerce aducerea în discuție a unei asemenea comparații pentru că nu stă în picioare.

VASILE LUPU FACE DEZVĂLUIRI...

Vicepreședintele PNȚCD Vasile Lupu a dezvăluit, marți, la întîlnirea aleșilor locali țărăniști desfășurată la Târgoviște, că aproximativ 300.000 - 400.000 de hectare de teren agricol și forestier vor fi restituite în plus prin Legea 1/2000 privind retrocedarea terenurilor agricole și pădurilor "pe votul PDSR și al altui partid din coaliție", pentru că parlamentarii acestor partide nu au știut ce au votat.

Lupu a spus că din textul final al legii a dispărut limita de 10 hectare la restituirea către obștile răzești și moșnenești, precum și composesoratelor, precizînd că în toate aceste cazuri se va aplica dreptul de "acrescământ", ceea ce înseamnă că partea unui proprietar decedat, care nu are moștenitor, revine celorlalte părți din asociere și nu statului.

Vicepreședintele PNȚCD a spus că, de fapt, s-a opus intenționat unui amendament al PDSR, tocmai pentru a obține adoptarea acestuia, fără ca parlamentarii să știe subtilitățile dreptului de proprietate și ceea ce votează. Lupu a afirmat că votul a avut loc la medierea legii în Senat și că a așteptat ca legea să intre în vigoare pentru a face publică această situație.

Vasile Lupu a mai arătat că prin Legea 1/2000 se vor restitui instituțiilor de cult toate proprietățile pe care le-au avut, care au fost trecute în proprietatea statului.

Pe 24 ianuarie, pensionarii organizează

MITING ÎN FAȚA PRIMĂRIEI

Într-un comunicat primit la redacție suntem informați că Partidul Pensionarilor Arad împreună cu Liga Pensionarilor organizează pe data de 24 ianuarie a.c., în fața Primăriei, la orele 12,00, o adunare cetățenească. Obiectivele acestei manifestări sunt următoarele:

- evocarea Unirii Principatelor;
- susținerea reducerii impozitelor și taxelor, a gratuității pe mijloacele de transport și eșalonării datoriilor comune;
- protestarea împotriva măsurilor fiscale care au lovit crunt nivelul de trai și față de amânarea aplicării Legii pensiilor.

DORU SINACI

BUGET PENTRU MITĂ

☛ (Urmare din pagina 1)

Chiar așa: „corupție cât cuprinde". Iată de ce răspunzând unui chestionar formulat de United States Information Service (USIS) care dorea să evalueze nivelul corupției în România, 51 la sută dintre firmele întrebate au spus că oferă frecvent mită pentru a-și derula afacerile. Procentul este mai mult de dublul mediei (21%) din celelalte țări ale Europei Centrale și de Est. Mai mult, patru la sută din veniturile anuale realizate de companiile românești sunt alocate pentru mituire. Deci jumătate din firmele românești au bugete pentru mită. Cui o dau? Dintre cei chestionați 60 la sută sunt de părere că cei mai mulți dintre oficialii guvernamentali sunt corupți. În aceste circumstanțe evident că Parlamentul și Executivul sunt cele mai corupte organisme. Și aceasta în condițiile în care actuala putere a câștigat votul electoratului sub lozinca: „Suntem curați, luptăm împotriva corupției".

Din „bugete pentru mită", din scutiri și amânări va fi extrem de dificil pentru Mugur Isărescu să strângă bani pentru un buget care să susțină învățământul, armata, sănătatea ș.a.m.d. Și pentru că într-un an electoral foamea de bani a partidelor sporește îmi vine greu să cred că premierul va scăpa de funcționarii „binevoitori" din propriul aparat executiv care au spatele asigurat de partid. Cât despre reformarea sistemului fiscal, timpul rămas până la alegeri este extrem de scurt. Ministrul Finanțelor, Decebal Traian Remeș, promitea săptămâna trecută: „Ne vom îndrepta cu curaj și agresivitate înspre evaziunea fiscală, înspre contrabandă, înspre fraudă. Acolo este balta plină de pește. Vom pescui foarte mult în acest sector, în mod sigur. Vorbesc de bani. Banii vor ajunge în undițele noastre pentru buget". Fir întins!

Cartierul Confecții

SINGURUL LOC UNDE BOSCHETARII AU UN BLOC ÎNTREG

Nu știm dacă a locui în cartierul **Confecții** este un blestem, dar în mod sigur nu e un privilegiu. Dovadă stau în primul rând prețurile scăzute la apartamentele din zonă, indiferent de confort și numărul camerelor. De fapt, calitatea unui cartier o dă „barometrul" prețurilor la apartamente. Cine calcă „pragul" cartierului după o absență îndelungată, are șansa de a rămâne șocat la ceea ce îi va fi dat să vadă. În primul rând, barurile sunt cea mai bună dovadă că în cartierul Confecții periferia e la ea acasă. Muzică de mahala, jocuri electronice, mizerie, frig, atmosferă sinistră. Printre fulgii de nea care cad în noapte, ici-colo se aude explozia unei petarde. Întârziate! Trecătorii nu tresar, ei sunt obișnuiți cu astfel de tunete: **„E ceva absolut normal să-ți explodeze în față o petardă. Aici nu contează că sărbătorile au trecut. Am văzut și trăgându-se cu pistolul cu gaze. Pentru cei care locuiesc aici e ceva normal"**, ne spunea d-na **Maria Iordache**.

Trecând prin cartierul Confecții riști de două ori. În primul rând, trebuie să te uiți tot timpul pe sus, pentru ca nu cumva să-ți cadă o petardă în cap, iar în al doilea rând uitându-te în sus riști să cazi în șanțurile săpate și astupate aiurea de cei care au avut lucrări la rețelele de gaze din fața blocurilor. Ceea ce surprinde imediat este lipsa spațiilor comerciale alimentare, a non-stopurilor etc.

Întrebați de unde se aprovizionează, un localnic (**Marian Tănase**) ne răspunde: **„Mai mult din oraș. Sincer să fiu eu și familia mea n-avem curajul să ieșim prea des seara pe stradă. E destul de riscant să defilezi singur prin cartier, fiind și pensionar, deoarece așa cum știți, în apropiere se află celebrul cartier „tuciuriu" numit sugestiv Checheci..."**

Apocalipsa în varianta blocului 100 sau locul unde boschetarii au un bloc întreg...

Surprinși de cele declarate de dl. **Tănase**, am continuat să pătrundem în „inima" cartierului. Impresia că la Confecții te afli practic la periferia orașului ți-o dă și zecile, poate sutele de rufe așezate strategic la uscat sub geamurile blocurilor. E practic, o caracteristică a cartierului Confecții. O altă „modă" pe-aici este și prezența unor blocuri ajunse la stadiul de ruină. Un tânăr mai glumeț a făcut o comparație extrem de reușită: **„Dom'le, la Confecții, ceea ce vedeți nu vedeți..."** Cum adică, am întrebat. **„Păi, blocul 100 poate fi ușor folosit ca decor pentru producerea unor filme..."** De groază, am completa noi! Așa după cum puteți vedea în fotografie covorul de nea n-a reușit să acopere întrutotul „colinele" de pământ din fața blocului. Fiind aproape o ruină, prin apartamentele acestui bloc stau bine-mersi zeci de boschetari, indivizi care odată cu lăsarea serii încep să se dezmorțească dând în cap oamenilor cinstiți, uneori pentru câteva zeci de mii de lei.

Pereții blocului 100 păstrează nealterată imaginea timpurilor apuse la finele anului 1989: zidurile sunt afumate, semn că pe vremea când locuiau oameni aici se practica **„focul la înălțime"**.

O parte a locuitorilor din preajma blocului 100 susțin că au văzut episoade când s-au dat lupte grele între boschetari pentru apărarea teritoriului, adică zidurile blocului. Altădată se băteau aceiași locuitori ai ruinei (zis și „platou de filmare") din pricina unei sticle cu băutură sau a unui pachet de țigări. Un trecător, **Vasile Iovan**, crede că **„În Confecții nu sunt mașini încuiate. Pentru indivizii care se învârt pe străzile acestui cartier aproape orice mașină poate fi descuiată în doi timpi și trei mișcări. Puțini sunt posesorii de autoturisme care n-au garaj, iar în timp nu le-a fost spartă mașina. Mie mi-au forțat ușile la Dacie de numai trei ori. Nici azi nu știu cine au fost hoții..."**

Văzut altfel, cartierul Confecții pare o ciudățenie a municipiului. Deși actualmente străzile stau bine la capitolul iluminat public, totuși, în Confecții se petrec cele mai multe acte de violență, vandalism și furturi. Amintirea cartierului îți persistă și după ce ai plecat din stație cu un tramvai, mai ales dacă ai norocul să o iei în direcția UTA, acolo unde, pe strada Cocorilor, toți călătorii aveau impresia că tramvaiul a deraiat și își continuă mersul pe drumul pietruit...

SORIN GHILEA

Foto: **AL. MARIANUȚ**

„Sigla" cartierului Confecții: rufele atârnate sub geamurile blocurilor!

COLEGIUL DE ASISTENȚĂ SOCIALĂ DIN SEBIȘ A FOST AUTORIZAT

Încetul cu încetul, orașul Sebiș se impune ca unul dintre cele mai importante ale județului. Aceasta din punct de vedere al realizărilor. Pentru că, de câțiva ani, orașul a devenit un important centru cultural și economic.„ În momentul de față, Sebișul are nu mai puțin de 200 de studenți. Aceștia nu sunt numai din zonele învecinate sau din oraș, ci și din alte județe și chiar din București. O explicație ar fi faptul că formele de învățământ ca cele de la Sebiș sunt destul de rare," spune primarul orașului, **Gheorghe Feieș**.

De câteva zile, mai precis de luni, o nouă formă de învățământ superior din Sebiș a primit autorizația de funcționare.„ Consiliul Național de Evaluare și Acreditări Academice a autorizat a doua formă de învățământ superior în orașul nostru, Colegiul Universitar de Asistență Socială. Acest lucru s-a întâmplat la numai un an de la primirea autorizației de către Colegiul Universitar de Marketing și Turism și Activități Hoteliere. Constant și sigur, sperăm ca în curând, Sebișul să se impună ca un important centru universitar," spune **Gheorghe Feieș**.

A. BUGARIU

„Am fricã doar de Dumnezeu...!"

Zilele acestea, m-au purtat pașii spre cartierul Confecții, unde am dat o raită pe la Punctul termic al „Arterm", ascuns undeva în spatele blocului 100. Uitându-mă după un bărbat, am avut surpriza să întâlnesc o... femeie. Maria m-a primit cu rețineri, dar m-a primit.

– Bună ziua! Merge căldura?

– Merge, dar cine întreabă? (mă prezint)

– Unde e muncitorul de serviciu?

– Eu sunt. Oi fi eu mai bătrână, dar atât lucru pot să fac.

– Nu vă e frică? Singură, noaptea...

– Am frică doar de Dumnezeu (observ Biblia și alte cărți de rugăciune). Doar cu drumurile dus-întors la punctul termic din Șega nu mă prea împac. Noaptea sunt mulți beți, țigani și hoți. E întuneric, becuri nu sunt, nu știi cine-ți dă în cap.

– De când lucrați aici?

– Sunt operator la acest punct termic din 1988. Până atunci am lucrat de toate: casieră de bilete și controlor de trafic la Regia de Transport, apoi vânzătoare...

– Aș spune că aveți vreo 50 de ani.

– Ați ghicit.

– Vă place munca asta, sunteți mulțumită de salariu?

– Îmi place sau nu, trebuie s-o fac. Barem să mă pensionez de aici. Acum se aude că ARTERM va mai trece niște oameni în șomaj. Deși sunt calificată, la negocierea salariilor, de acum trei ani, am fost trecută de la categoria a treia la „necalificați". Oricum, cu sporuri de vechime și de noapte, ajung la un milion de lei.

– Din câte am văzut, tot mai multe blocuri din Confecții au renunțat la serviciile ARTERM?

– Dacă oamenii nu plătesc...

– Să nu mai deschideți altuia, după ce plec.La câte nenorociri se întâmplă...

– Nu, nu. Normal, nici n-aveam voie să vă primesc așa, singur. Dar era frig și v-am văzut băiat bun.

ADRIAN IOSIF

Poliția, pe scurt

În puncte fixe și pe trasee, polițiștii au testat și verificat 1.780 autovehicule în trafic și ca urmare s-au reținut 6 certificate de înmatriculare pentru defecțiuni tehnice, au fost aplicate 76 amenzi pentru încălcarea Legii circulației, în valoare de 5.115.000 lei și s-au ridicat în vederea suspendării 5 permise de conducere, dintre care, două pentru conducerea sub influența băuturilor alcoolice, respectiv cel al lui **Franiov Ioan-Attila**, cu autoturismul AR-02-SCV și cel al lui **Molociniuc Mihai**, cu autoturismul AR-04-DNY, ambii din Arad.

Identificați și încarcerați

În urma măsurilor specifice întreprinse de polițiști au fost identificați și încarcerați **Ursoi Sorin**, de 24 ani și **Ursoi Todor**, de 34 ani, ambii din Sintea Mare, care au de executat câte un mandat de 2 și respectiv 4 ani închisoare, pentru violare de domiciliu; **David Dorel-Traian**, de 26 ani; **Botizan Vasile**, de 34 ani și **Pop Ioan** de 26 ani, toți din Curtici, care au de executat: primii doi câte doi ani și șase ani închisoare, iar ultimul 4 luni pentru furt calificat avut privat; **Zlătaru Petru**, de 40 de ani, din Pojorâta, județul Suceava, care are de executat un mandat de 6 luni închisoare pentru furt; **Pantea Titiana**, de 41 ani, din Arad, care are de executat 2 luni închisoare, pentru delapidare și **Varga Tiberiu**, de 30 ani, din Arad, care are de executat un mandat de 10 luni închisoare, pentru punerea în circulație a unui autoturism, în condițiile în care Varga avea o alcoolemie peste limita normală.

Cafeaua noastrã cea de toate zilele...

Față de moda cafelei trebuie făcută din capul locului o precizare: medicina nu are obiecții de fond la adresa cafelei. Cafeaua este recunoscută ca stimulator al sistemului nervos, ajutând atât la munca intelectuală cât și la munca fizică; activează puterea de contracție a mușchiului inimii și face să crească ușor tensiunea arterială, ceea ce unora le prinde bine, iar altora dimpotrivă; are efect diuretic slab; ajută la bunul mers al digestiei, fiind binevenită la capătul unei mese copioase. Pe scurt, cafeaua este bună și face plăcere, fără să facă rău. Deci, hotărât, cafeaua nu constituie un factor de risc pentru sănătate. Atunci de ce atâta discuție în jurul ei? Foarte simplu: fiindcă abuzul de cafea reprezintă un factor de risc. Mai ales că există și mai multe feluri de abuz.

Un abuz pe care îl amintim, este abuzul comis de bolnavii cronici, care își spun „fie ce-o fi" și încalcă interdicția făcută de medic, în felul acesta procedând cu indiferență în raport cu sănătatea proprie.

Mai trebuie să ținem seama și de toleranța individuală, care diferă de la individ la individ, încât se poate ca o singură ceșcuță de cafea să provoace cuiva palpitații și insomnii. O astfel de situație se numește tot abuz.

Dar forma cea mai răspândită de abuz, la oamenii sănătoși și fără contraindicații, se exprimă în cantitățile ingerate. Deosebim în această privință un așa numit abuz „acut", când întâmplător, într-o anume împrejurare, s-au consumat multe cafele într-un interval de timp scurt. În acest caz se pot ivi următoarele consecințe: palpitații, durere sau apăsare în dreptul inimii, tremurături în tot corpul și senzație de neliniște, de anxietate foarte neplăcută. Din fericire, această stare trece repede și fără urmări, ba chiar cu o urmare bună, fiind o bună lecție și o invitație la prudență pe viitor.

Cu totul altfel stau lucrurile cu abuzul cronic, când doza crescută de cafea a intrat în obicei. Efectele abuzului cronic se pot recunoaște prin tremurăturile fine ale degetelor, lipsa poftei de mâncare, insomnia și scăderea treptată a capacității de muncă. O altă caracteristică a abuzului cronic este aceea că el reprezintă un factor de risc pentru boala coronariană, deci pentru infarctul de miocard. Cercetări recente au evidențiat rolul cafelei în exces în perturbarea metabolismului grăsimilor, anume în declanșarea unuia dintre mecanismele de producere a ateroscleroze.

Dar să vedem ce înseamnă - cafea în exces -, prin abuz de cafea?

- O ceașcă de cafea pe zi: desigur nu înseamnă abuz.
- Două cești: la fel.
- Trei cești: începe să fie mult.
- Patru, cinci, șase cești, și peste: reprezintă de bunăseamă mult, foarte mult. Cu ele, cafeaua devine în mod real factor de risc, de pus sub control.

În concluzie, cafeaua rămâne o plăcere zilnică, de care nu trebuie să ne privăm, și cu toate acestea, prudența rămâne și în acest caz „mama înțelepciunii".

CORNELIA SCRIBAN

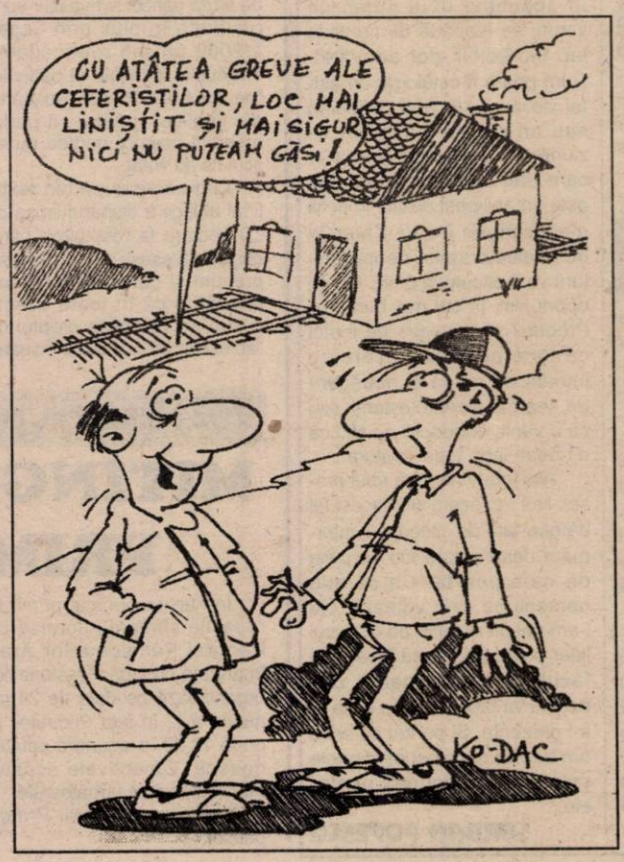

Interviu cu un legionar

„PARTIDELE ISTORICE SUNT LA PĂMÂNT“

● Spune părintele EMIL NEDESCU, din Florida - U.S.A.

Emil Nedescu are 74 de ani și în prezent locuiește la Hollywood- Florida, S.U.A., unde este protopop pensionar. Hărțuit mereu de comuniști, datorită apartenenței sale la mișcarea legionară, în 1982 a emigrat în America. Până în 1991 a slujit ca preot ortodox la parohia Hollycross, din Florida. După pensionare și-a încropit propria afacere, fiind proprietarul unui hotel la Miami Beach. Pentru că este o adevărată enciclopedie vie, discuția cu părintele Nedescu a fost agreabilă și foarte interesantă.

ARESTAT PENTRU UNELTIRE CONTRA ORDINII SOCIALE

– Lăsând la o parte frumoasa perioadă a copilăriei, v-aș întreba când ați decis să deveniți preot?

– Chiar dacă tatăl meu a fost învățător nu a încercat să-mi impună să-i moștenesc profesia. Așa că, încă din clasele a VI-a, a VII-a am început să am gânduri de preoție. Gând concretizat în 1947 când m-am înscris la Academia Teologică din Arad. Îmi amintesc că pe vremea aceea rectorul instituției era Ilarion V. Felea, care a murit în pușcăriile comuniste din Aiud.

– Din câte am înțeles, ați cunoscut și dumneavoastră o asemenea pușcărie.

– După un an de facultate, pe 1 octombrie 1948 am fost arestat la Arad, fiind acuzat că fac parte din frățiile de cruce ale mișcării legionare în care mă înscrisesem în 1946. Împreună cu alți șapte studenți teologi am fost dus în fața Tribunalului Militar Timișoara. Acolo am fost judecat pentru „Crimă de Uneltire Contra ordinii sociale“. În ciuda faptului că am fost achitat, alături de tatăl meu, arestat din același motiv, am fost reținut șase luni în penitenciarul din Tmișoara.

– Cum și unde ați reușit să terminați facultatea?

– După ieșirea din pușcărie am fost nevoit să lucrez două luni pe un șantier C.F.R. din Caransebeș. Pentru că în decembrie' 49 Institutul Teologic din Arad a fost desființat, din toamna anului următor mi-am reluat studiile la Institutul Teologic de grad universitar din Cluj. Timp de doi ani, cât am urmat cursurile, am fost deseori ridicat de la Facultate și reținut câte două-trei zile în beciurile securității.

– În toată această perioadă ați mai păstrat legătura cu mișcarea legionară?

– Numai ca simple prietenii cu unii membri ai mișcării. Dar nici cu ei nu mai aveam curajul să discutăm probleme legate de mișcarea legionară, riscând să fim arestați în orice moment.

MISIONAR ÎN SĂLAJ PRINTRE GRECO-CATOLICI

– Unde ați fost repartizat după terminarea studiilor?

– În 1952 am fost hirotonit preot la parohia Cizer, județul Sălaj. Acolo aveam misia de a determina revenirea credincioșilor greco-catolici la biserica mamă ortodoxă. După șase ani, am fost nevoit să mă transfer la parohia Cărăsău - jud. Bihor, unde am finalizat lucrările la biserică și casa parohială. Am mai slujit apoi șase ani la Giulești și alți cinci la Oncești, în Maramureș.

– Să înțelegem că ați fost „uitat“ de securitate?

– Da de unde. În cei 11 ani, cât am stat în Maramureș am fost mereu „invitat“ să dau explicații la siguranța statului. Mi-aduc aminte că odată m-a anchetat vreo cinci zile un colonel. La final l-a chemat pe protopopul Oprișan să dea o declarație privitoare la persoana mea. „Pentru bsierica ortodoxă, părintele Nedescu a făcut doar lucruri bune, nu știu să fi avut activități subversive“, a spus protopopul. La care, colonelul mi-a tras patru palme și apoi mi-a dat drumul.

REVENIREA LA VATRA...

– Când ați revenit în satul natal?

– În 1974 a rămas vacant postul de preot la Mândruloc și am depus o cerere de transfer. Crâsnicul bisericii, din acea vreme, a replicat în adunarea generală: „De ce vreți să-l aduceți pe acest legionar aici?“ Până la urmă abia cu intervenția președintelui Departamentului Cultelor, Gheorghe Ienciu, am ajuns la Mândruloc. În cei opt ani care au urmat, am fost chemat la securitate la Arad doar de două ori.

– Cu toate acestea, știm cu toții, securitatea era mereu cu ochii pe biserică.

– Nu numai cu ochii. Pe vremea aceea nu se pueau face numiri în funcții înalte bisericești, fără consimțământul securității. Din păcate, P.S. Episcopul Timotei Seviciu, față de care am o deosebită stimă, e și acum înconjurat de o mulțime de preoți consilieri și vicari rămași pe funcție de pe vremea regimului totalitar.

PREOT PESTE OCEAN

– Erați mereu în vizorul Securității. Cum ați reușit să emigrați în America?

– Văzând situația tot mai dezastruoasă a comunismului, gândul îmi era mereu la plecarea în străinătate. Tatăl meu îmi spunea mereu: „Tu du-te dacă vrei. Eu rămân în mijlocul poporului meu, pentru unitatea neamului, credinței și a gliei“, în a cărui crez a și murit. Revenind la plecarea mea, după mai multe cereri de emigrare respinse, în 1982 mi-a fost aprobată plecarea în America. Acolo am slujit ca preot la parohia Hollycross din Florida până în 1991 când am ieșit la pensie.

– Plecarea dumneavoastră ar putea fi interpretată și ca o abandonare a idealurilor în care ați crezut atât de mult?

– Principiul meu de viață a fost lupta pentru tot ceea ce este românesc, atât în țară cât și în străinătate. În America am organizat împreună cu istoricul Traian Golea și părintele Romulus Radu, mai multe manifestații anticomuniste. Participau câte 400-500 de persoane care solicitau înlăturarea regimului comunist totalitar. Întotdeauna acțiunile noastre au fost sprijinite de autoritățile americane, în frunte cu Mara Juliani, care și în prezent este primărița Hollywoodului. Grupul nostru a publicat în toată această perioadă revista „PRIVIGHETOAREA“, răspândită în toată America. În paginile ei am scos la lumină pe toți românii emigrați care au rămas cu idei comuniste.

REVOLUȚIA ROMÂNĂ VĂZUTĂ ÎN AMERICA

– Cum ați privit Revoluția din decembrie '89?

– Momentul decembrie 1989 l-am trăit cu euforie maximă. Vreo trei nopți n-am dormit, dând o mulțime de telefoane. Abia așteptam să revin în țară, ceea ce s-a întâmplat în 1991.

– Cum ați regăsit România?

– Am găsit o societate schimbată, dar din nefericire, doar din punct de vedere al democrației, nu și economic. Mă simțeam în sfârșit liber, în țara mea. Motiv pentru care am revenit de atunci aproape în fiecare an.

NU SE VĂD ÎMBUNĂTĂȚIRI

– Cum vedeți politica actuală și de viitor a României?

– Dacă din punctul de vedere al libertății cetățenilor e bună, din cel economic și al nivelului de trai nu se văd îmbunătățiri. Dimpotrivă. La ora actuală partidele istorice sunt, după umila mea părere, la pământ. În ce privește viitorul, cnsider că trebuie să se meargă pe dictonul „CONDUCEREA SĂRACĂ ȘI POPORUL BOGAT“. Acesta a fost și unul dintre cele mai importante percepte ale mișcării legionare.

– Aveți 74 de ani, sunteți pensionar. V-ați gândit vreodată să reveniți definitiv în țară?

– La urma urmei tot aici voi sfârși. Am plecat de aici și mă voi întoarce aici. Viu sau mort. De anul nou am îngropat-o la Mândruloc pe mama mea Brândușa. În ultimii nouă ani am îngrijit-o în America împreună cu soția mea Monica. Presimțindu-și sfârșitul, la cei 94 de ani, a cerut anul trecut să o aduc în țară. Vestea morții sale mi-a venit chiar în noaptea de revelion. Am urcat în primul avion și am venit în țară. În aceste momente grele am găsit sprijin, în special la prea-cucernicul Ion Orădan cu soția. În cimitirul de la Mândruloc mi-am rezervat și eu un loc de veci alături de mama și tatăl meu.

FLORIN TRUȚ

SINDICATELE DIN CFR SE PREGĂTESC DE GREVĂ

IONEL SOCACIU - „Declanșarea grevei este foarte posibilă”

● Muncitorii promit acțiuni de protest fără precedent, Băsescu spune „fără majorări de salarii”

Ieri, a început la Cluj-Napoca, Congresul mecanicilor de locomotivă, acțiune ce continuă și astăzi. La această întâlnire participă peste 150 de reprezentanți ai sindicatelor din CFR.

Discuțiile sindicaliștilor s-au axat pe problema declanșării grevei, începând cu 25 ianuarie.

Ceferiștii sunt hotărâți să reînceapă protestele imediat după expirarea termenului de suspendare a grevei propriuzise. Sindicatele feroviare s-au aflat în grevă generală în perioada 6-10 decembrie 1999, care a fost suspendată timp de 45 de zile. Principalele revendicări ale angajaților de la calea ferată sunt majorarea salariilor cu 50% cu începere de la 1 ianuarie 2000; asigurarea, în bugetul pe acest an, a sumelor necesare continuității activității din CFR.

La Cluj-Napoca a fost prezent și Ionel Socaciu, liderul Convenției Solidaritatea pe regionala CF Timișoara, care ne-a declarat: „Aici se hotărăște dacă începem greva, când și cum se va desfășura aceasta. Declanșarea grevei e foarte posibilă. Cu toate acestea, trăim în România, țara tuturor posibilităților, deci se pot întâmpla minuni de la o zi la alta. Am spus în mai multe rânduri și repet: dacă nu vor găsi înțelegere, sindicatele feroviare sunt decise să declanșeze acțiuni de protest fără precedent.”

În timp ce feroviarii se pregătesc de grevă, ministrul Traian Băsescu declară fără rezerve că sindicaliștii nu vor primi măriri salariale chiar dacă aceștia vor declanșa greva.

GERLINDE KNAP

Universitățile particulare acreditate vor primi finanțare din partea statului

Universitățile particulare acreditate se vor integra în sistemul național al instituțiilor de învățământ superior și vor primi finanțare din partea statului, a declarat, marți, pentru MEDIAFAX, Mircea Mureșan, director Relații Publice în Ministerul Educației Naționale (MEN).

Conform unei notificări a MEN, instituțiile de învățământ superior acreditate se vor încadra în reglementările privind autonomia universitară, cu drepturile și obligațiile aferente, vor avea acces la competiția proiectelor de finanțare a cercetării științifice și vor putea beneficia de alocare de fonduri de investiții și dotări cu echipamente, pe baze competiționale.

Universitățile particulare vor putea organiza forme de învățământ postuniversitar, inclusiv doctorat, iar studenții acestor instituții vor avea acces la măsurile de protecție socială instituite, inclusiv la reducerile acordate pentru transport și la sistemul asigurărilor de sănătate, tarife reduse cu 50 la sută pentru accesul la muzee, concerte, spectacole de teatru, operă, film și alte manifestări culturale și sportive.

Studenții și absolvenții universităților particulare acreditate vor avea acces la credite pentru studiu acordate de bănci, la burse contractuale și burse de excelență, precum și la concursuri pentru obținerea burselor pentru doctorat și pentru obținerea burselor pentru stagii de studii universitare și postuniversitare, în străinătate.

Universitățile particulare acreditate vor putea organiza și desfășura programe de conversie profesională, la nivel universitar și postuniversitar, cu durata de cel puțin un an și jumătate, aprobate de către MEN și finalizate cu examen de absolvire. Personalul didactic al acestor instituții trebuie să îndeplinească cerințele legale pentru ocuparea posturilor didactice, a mai spus Mureșan.

Avocații cer abolirea Ordonanței 73/1999 privind impozitul pe profit

Avocații contestă Ordonanța 73/1999 privind impozitul pe profit, considerînd că textul legii contravine Constituției, în sensul că dreptul la apărare al cetățeanului este încălcat prin obligarea lui de a plăti, pe lîngă onorariu, o taxă de 19% din această sumă, reprezentînd TVA.

Constituirea obligativității plătirii, potrivit Ordonanței 73/1999, a unui avocat într–un proces, îngrădește dreptul la apărare, deoarece, pînă acum, cel care nu–și permitea angajarea unui apărător beneficia de unul din oficiu, care era plătit de Ministerul Justiției, implicit de stat. Totodată, textul ordonanței încalcă articolul constituțional privind egalitatea cetățeanului în fața legii.

Ordonanța prevede ca cei care au o profesie liberală să plătească statului 40% din venitul realizat, iar comercianții să plătească 25 % din profitul realizat. Totodată, textul menționează că cei care au profesie liberală pot să se constituie în societăți cu răspundere limitată (SRL).

"Adică, avocați SRL, notari SRL, rezultă justiție SRL", a spus prim–vicepreședinte al Uniunii Avocaților din România (UAR), Gheorghe Florea.

Președintele UAR, Călin Zamfirescu, a declarat, luni, într–o conferință de presă, că legea avocatului stabilește expres incompatibilitatea profesiei de avocat cu activitatea comercială, iar consecința încălcării acestui articol constă în "suspendarea calității de avocat pe perioada incompatibilității". Legea 51/1995 definește noțiunea legală de onorariu, la care avocatul are dreptul pentru activitatea sa profesională și care nu se confundă cu noțiunea tehnico–juridică de "tarif negociat pentru prestări servicii".

"Să renunțăm la statutul de avocat pentru o facilitate fiscală ? Problema nu este impozitarea cîștigului unui avocat, ci faptul că legea noastră, care este o lege organică, a fost modificată printr–o ordonanță, care are un caracter fiscal și este o lege specială", a spus Angnoste. Avocatul Călin Zamfirescu a declarat că Uniunea Avocaților din România a acordat un termen de o săptămînă, timp în care va purta discuții cu reprezentanții Guvernului și Parlamentului, pentru abolirea Ordonanței 73/1999, iar în cazul în care nu se va găsi o soluție pentru înlăturarea acestei "cacofonii legislative", avocații vor declanșa acțiuni de protest. Acestea vor merge de la nereprezentarea în procese a avocaților din oficiu, pînă la a nu mai pleda în nci un dosar, inclusiv al clienților lor.

Ieri, timp de două ore:

GREVĂ DE AVERTISMENT A DASCĂLILOR ARĂDENI

Sătui de protocoale, promisiuni și amânări, dascălii din învățământul preuniversitar arădean au declanșat ieri, între orele 11,00 și 13,00, prima grevă de avertisment din acest an. Chiar dacă ieri cei afiliați la Sindicatul Liber din Învățământul arădean mai șovăiau adunând încă semnături, astăzi greva s-a declanșat, paralizând aproape întreg sistemul școlar preuniversitar din Arad. Și dacă au amânat această grevă cu două zile la insistența guvernanților, ieri, dascălii nu au mai dat înapoi cerându-și drepturile. Condamnați să trăiască la limita subzistenței datorită salariilor sfidător de mici, cadrele didactice se pare că vor fi nevoite să aleagă o soluție disperată: greva generală. Chiar dacă asta va aduce după sine și multe consecințe negative: ore tăiate și neplătite sau eventuale recuperări neagreate nici de elevi nici de profesori.

„Nu avem nici măcar material didactic!"

La Grupul Școlar Economic pe timpul grevei de avertisment două persoane păzeau cu fermitate ușa liceului spulberând din start elanul eventualilor chiulangii. Profesorii erau la clasă nedesfășurând însă orele de curs. Liderul de sindicat la „Economic" este doamna **Constantina Popescu**. Ea a ținut să precizeze: **„Facem grevă dar nu neapărat numai pentru salarii deși majoritatea populației (inclusiv elevii) cam așa gândește. Nu avem nici măcar materialul didactic necesar. Vă pot da un exemplu: noi ca și liceu cu profil economic trebuie să pregătim: ospătari, bucătari, contabili, lucrători în turism. Suntem nevoiți să-i trimitem în perioada de practică în altă parte - altfel nu reușim să urmăm programa întocmai. Nu mai spun că sunt unele școli unde aproape că se surpă tavanul pe elevi. La București, am auzit la știri, elevii trebuie să ducă apă de acasă...". Dânsa a fost susținută chiar și de directorul liceului, dl. Silvius Cureteanu: „Nu este normal ca o femeie de serviciu de la Renel să aibă un salariu aproximativ cât o profesoară cu studii superioare și zeci de ani vechime. Este bătaie de joc. Directorii de regii primesc salarii cuprinse între 30 și 50 de milioane dar pentru învățământ nu sunt bani..."**

Pe timpul grevei la „Liceul C.F.R." s-au pus absențe

La Grupul Școlar Industrial de Transporturi Căi Ferate, cunoscut mai bine după vechea denumire – Liceul C.F.R., profesorii nu au predat și nu au verificat elevii.Totuși cei care nu au fost prezenți au fost trecuți absenți în catalog. Chiar dacă la Gr. Șc. Ind. T.C.F. există un sindicat independent (Sindicatul **„Augustin Maior"**) revendicările coincid cu ale celor două sindicate arădene din învățământul preuniversitar (S.D.I. și S.L.I.)

Ce revendică dascălii?

Principalele puncte din platforma de revendicări sindicale sunt:

- Stabilirea valorii de referință sectoriale, pe ramura învățământ, la valoarea de 1.500.000 lei.
- Să se mărească și valoarea de referință sectorială a personalului tehnic-administrativ din învățământ.
- Corectarea valorii de referință sectoriale, trimestrial, în funcție de evoluția cursului leu-dolar.
- Toate capitolele de cheltuieli prevăzute prin Legea Bugetului de Stat vor fi reactualizate, trimestrial, în funcție de evoluția cursului leu-dolar, prin rectificări bugetare.
- Respectarea de către Guvernul României a Protocolului din octombrie 1998 și a Acordului din iunie 1999, semnate și asumate de Executiv, privind diferențele salariale la Legea 154 și cel de al 13-lea salariu pe 1999.

Astăzi, la București, are loc întâlnirea Colegiului liderilor sindicali din învățământ la care vor fi prezenți și arădenii Ștefan Balița (S.D.I.) și Marius Göndör (S.L.I.).

B.O.

În Vest, arta și artistul - o necesitate pentru societate

NOI MAI AVEM DE AȘTEPTAT !

Doamna Codruța Blăgăilă-Dogaru, secretarul muzical al Filarmonicii de Stat, se ocupă în ultimii zece ani de repertorii, elaborează programele de sală, „se luptă" pentru aducerea soliștilor, dirijorilor și, când este cazul, a suplimenților. Asta deoarece, ansamblul simfonic arădean este mai aproape, numeric vorbind, de componența orchestrei clasice, decât de a celei romantice. Dumneaei este rareori și pianistă, ca să nu uite de formația sa inițială. De curând, s-a întors din Germania și am căutat să aflăm cu ce noutăți a venit.

– Am avut parte de un sejur de o lună de zile la Kettwig, la Institutul pianistic privat al lui Ratko Delorko. Institutul dispune de un muzeu al instrumentelor cu taste - spinete, clavicorduri, cembalouri, piane mecanice - culese și, alese de el, cam tot ce s-a construit în domeniu de prin secolul XVII. În plus mai sunt niște piese de colecție din secolul al XIX-lea - un Beckstein, unicul păstrat în varianta originală, și un Steinway. Acestea au fost și cântate în perioada sejurului meu acolo. Am ascultat două recitaluri cu program de muzică romantică pe Beckstein și altul, gen spectacol, în colaborare cu Franz Moohr.

– Cum sună aceste piane ?

– Extraordinar ! Este vorba de firme mari, competitive încă din momentul apariției lor. Sunt instrumente de manufactură și au o calitate sonoră uluitoare, păstrată aproape intactă până în ziua de astăzi. Performanța în concert este absolut perfectă.

– Sunt folosite, bănuiesc, pentru anumite segmente de repertoriu...

– Se potrivesc extraordinar de bine pentru repertoriul secolului al XIX-lea și începutului de secol XX. Și Debussy sună bine pe Beckstein. Poate ar trebui să ne oprim aici.

– Cum se prezintă muzeul?

– Nu este varianta de muzeu cu vizitatori, ci aceea gen lecție personală. Spațiul este deja foarte mic pentru numărul exponatelor.

– Câte piese numără muzeul ?

– 20, față de 16, câte erau acum doi ani. Dar cele nou achiziționate nu sunt încă restaurate. Au fost luate în primul rând pentru valoarea istorică. Revin la ideea de recital care este posibilă în absolut orice loc. Depinde doar de bunăvoința organizatorului să permită accesul. Orice loc poate fi transformat într-un spațiu de concert. Nu mă refer exclusiv la instalarea unui instrument pe o scenă, ci la transformarea acustică a unei săli.

– Este Ratko Delorko un colecționar sau un artist ?

– Aș zice că amândouă. Este o structură absolut specială. În România n-am întâlnit o asemenea îmbinare. Invitația lui era veniți la noi să vedeți cum și ce se lucrează, cum reușesc să pătrundă artiștii liber-profesioniști pe piața concertelor. Țin să spun că ei sunt foarte avansați în relațiile stabile între artiști și oameni de afaceri. Marile concerne, marile firme, industria au nevoie de artă. Este nevoia omului de afaceri de a întinde mâna artistului. La noi este invers. De aceea este inaplicabil, deocamdată, la ce avem noi aici. Efectiv, ei sponsorizează actul artistic și se mândresc cu el. Este vorba de mentalitate, întâi de toate. Ei consideră arta și artistul o necesitate. Le apreciază ca pe un titlu de noblețe.

– Ce ar mai fi de reținut?

– Interesantă a fost întâlnirea cu Franz Moohr, de la firma Steinway din Statele Unite, o autoritate în domeniu - constructor de piane și acordor - la ei termenul e mai concret Klawiertechniker. El i-a însoțit cel puțin vreme de douăzeci de ani pe marii pianiști ai lumii în turneele lor, pe Horowitz, pe Rubinstein. Moohr a ținut pentru public un fel de show despre marii pianiști, povești despre pianiști și instrumente. Foarte multe aspecte interesante. Publicului de la noi nu-i este accesibil așa ceva. Faptul că un pianist își leagă viața artistică de instrumentul lui pare inedit.

– Instrumentul de studiu sau de concert ?

– E vorba de acela cu care apare pe scena de concert. Abia acum am realizat și eu cât de important era instrumentul care însoțea pianistul, relația stabilită între om și instrument.

– Merg marii soliști cu pianul propriu în turnee?

– Toți! Singurul care cânta pe orice pian era Rubinstein.

– Vă mulțumim și până când aceste practici vor deveni curente și la noi măcar să aflăm despre ele.

A consemnat
DANA TODOR

Arta - aici și acum

Aradul cultural este în plină efervescență. Prima jumătate a lui ianuarie 2000 a însemnat două premiere - **Patima roșie** (Teatrul de Stat), **Spărgătorul de nuci** (Teatrul de Marionete), două spectacole extraordinare Eminescu - **De limpede luna** (Teatrul de Stat), **7 x 7 tăcere** (Casa de Cultură a Municipiului), un happening Eminescu la Galeria Delta. Și iată că, în această atmosferă densă, de fapte culturale, și-a făcut loc, cu mare răsunet, cafeneaua **HIC ET NUNC**. Inaugurată marți, 18 ianuarie 2000, în Salonul Roșu al Teatrului de Stat Arad, inițiativa acestei cafenele aparține Inspectoratului pentru Cultură al județului Arad și Uniunii Scriitorilor, filiala Arad. Cafeneaua (lunară) se dorește a fi un spațiu al artei, în care scriitori, actori, artiști plastici, muzicieni să se poată exprima liber, să stârnească discuții pe teme de cultură, toate acestea cu naturalețe și fără inhibițiile provocate de Marea Cultură. Scriitoarea **Iuliana Petrian** - amfitrioana rafinată și dezinvoltă a cafenelei - propune un hic et nunc cultural „pe parcursul căruia toți să devenim artiști". Tema acestei prime ediții a fost

Sărbătoare cu Mihai Eminescu

Marți, timp de două ore, la inaugurarea cafenelei în Salonul Roșu, s-a cântat și s-au spus poezii, pentru, de și întru Eminescu. Am ascultat un potpuriu de romanțe la violă, un „Eminescu" la chitară și voce, corul „Emil Monția" condus de prof. Gheorghe Flueraș a interpretat o suită corală pe versuri de Omar Khayyam, care aminteau de „Și din repaos m-am născut / Mi-e sete de repaos". Actorii teatrului arădean - Dorina Darie, Ioan Peter, Costin Gavază, Bogdan Costea - au rostit poezii de Eminescu, **Glossă** în înmărmuritoarea lectură a lui Ioan Peter fiind; poate, momentul de cel mai autentic fior eminescian trăit la această Sărbătoare. Deși Eminescu este considerat intraductibil, este o experiență inedită să asculți **Și dacă ...** în engleză, franceză, germană, spaniolă, maghiară, sârbă, bulgară. Au citit Mihaela Voineagu - în germană, Iuliana Petrian - în rusă, Florin Didilescu - în franceză, Camelia Avramescu - în engleză. Au mai fost și alții, cărora le mulțumim și pe care i-am întâlnit în acel „Noi suntem iubita lui Eminescu" pronunțat de Iuliana Petrian.

CAFENEAUA „HIC ET NUNC"

Altă aniversare, tort, premii

Cu ocazia inaugurării cafenelei **Hic et nunc**, în jurul unui tort aniversar Eminescu - 150, Slavici - 152 (18 ianuarie!), Fundația și Editura „Ioan Slavici" a decernat premiile pe anul 1999. Iată cine sunt cei premiați și ce înseamnă pentru ei premiul acordat.

Florin Hornoiu - Premiul pentru **ilustrație fotografică**, pentru fotografiile din volumul „Întrebătorul din agora" - Zece ani de la Revoluția din Decembrie '89 din Arad „Este, pe undeva, o recunoaștere a micii contribuții pe care am avut-o la înregistrarea pe peliculă a evenimentelor din decembrie '89. Este și o rememorare a acelor evenimente deosebite pentru noi și unice".

Claudiu Șianțiu - Premiul pentru **debut editorial** pentru „Modificările constituționale din 1923".

„Acest premiu reprezintă un impuls în vederea continuării actului de creație. La ora actuală există deja o carte în lucru, nu deconspir nici titlul, nici subiectul. Este o surpriză și va fi probabil lansată în toamnă".

Dr. Teodora Olariu - Premiul pentru **cartea științifică** (medicală), pentru „Ghid de urgențe medico-chirurgicale în terapia intensivă".

„Cred că acest premiu este un stimulent și mă face să am mai multă încredere în mine. Poate și să îmi iubesc foarte mult meseria și să o practic cu mult drag. Eu lucrez la capul bolnavului, răspund de viața lui și mă bucur de fiecare bolnav care a trecut peste hop-ul pentru care a venit la noi la spital și care pleacă mulțumit. Aceasta este cea mai mare bucurie a mea".

Constantin Butunoi - Premiul pentru **cartea de literatură** (poezie) pentru „Rânduri albe și negre".

„Un premiu, mai mic sau mai mare, indiferent de nivel, este recunoașterea unui merit, și mă bucură. Înseamnă mult - o recompensă pentru munca mea, pentru aplecarea mea spre literatură".

Premiile au fost acordate de un juriu alcătuit din scriitorii Florin Bănescu, Viorel Gheorghiță și istoricul Mircea Barbu și înmânate de profesorul și ziaristul Emil Șimăndan, președintele Fundației „Ioan Slavici" din Arad.

Așteptăm cu nerăbdare următoarea cafenea **Hic et nunc**, cu tot atât de mulți oameni prezenți, cu discuțiile libere promise, cu momente artistice selectate mai riguros și cu fermecătoarea vervă a Iulianei Petrian.

CĂTĂLINA LATU

EMINESCU, LA COVĂSÂNȚ

Luceafărul poeziei românești a fost festivizat nu numai în mediul urban, ci și în cel sătesc. E grăitor cazul comunei Covăsânț, comună de sine stătătoare, care, prin manifestarea culturală a elevilor, a reușit să prezinte un portret fidel al maestrului într-ale poeziei. Merită mențiune profesoara Mărioara Farcașiu, titulara catedrei de limbă și literatură română care, infatigabilă, mânată exclusiv de zel și vocație profesională, a înjghebat un program artistic de toată frumusețea. Elevi și eleve îmbrăcați în alb, simbolizând inocența, puritatea, castitatea, au recitat și au cântat din opera poetului nepereche.

Merită mențiune, apoi, doamna directoare Natalia Tomi, care s-a îngrijit de aspectul exterior al festivității și de bunul său decurs.

Prezența la simpozionul literar a fost onorată de doamna inspectoare a învățământului arădean, Livia Popescu și de prezența poetului șirian Teodor Poneavă. Mențiune și pentru profesorul de muzică, Liviu Ardelean, sub a cărui dirijare elevii au cântat pe două voci romanțe și cântece din ilustrul poet.

O manifestare artistică ce și-a atins scopul, contribuind la extinderea spiritualității române.

DIPLOME EUROPENE OFERITE STUDENȚILOR ȘI ABSOLVENȚILOR DE FACULTĂȚI DE CĂTRE UNIVERSITATEA DE VEST „VASILE GOLDIȘ" ARAD

● Interviu cu prof. univ. dr. Aurel Ardelean, rectorul Universității de Vest „Vasile Goldiș" Arad

– Domnule Rector, Aradul a fost numit centru de examen al Facultății Europene, prin instituția pe care o conduceți, Universitatea de Vest „Vasile Goldiș" Arad. Ce înseamnă aceasta și în ce perioadă se desfășoară aceste examene?

– Într-adevăr, Aradul prin Universitatea de Vest „Vasile Goldiș" a fost numit, în premieră pentru România, centru de examen al Federației Europene a Școlilor pentru sesiunea de examene iunie 2000. Examenele se vor desfășura după sistemul scris și oral, cele scrise urmând a se desfășura în 19-20 iunie, iar cele orale între 2 mai-26 iunie, cu excepția celui ce pregătește Diploma de Studii de Management (D.E.E.M.), care are ca dată de desfășurare a examenului scris, 26 iunie iar cele orale între 2 mai și 30 iunie.

– Cu ce se vor alege studenții români odată cu promovarea acestor examene?

– Pregătim următoarele diplome: Diplomă Europeană de Studii Management (D.E.E.M.), Diplomă Europeană de Studii Superioare de Marketing (D.E.E.S.M.A), Diplomă Europeană de Studii Superioare Marketing Internațional (D.E.E.S.M.I.), toate acestea pentru studenți sau absolvenți de facultate. Pentru elevii sau absolvenții de școli postliceale pregătim: Diplomă Europeană Studii Turism (D.E.E.T.) și Diplomă Europeană de Studii Comerciale și de Secretariat (D.E.E.C.A.D). De asemenea, pregătim certificate A de cultură și civilizație europeană și B de limbi străine.

– Ce înseamnă o astfel de diplomă?

– Fiecare diplomă este formată din trei certificate: certificatul A de cultură și civilizație europeană, certificatul B de limbi străine și certificatul C de specialitate, prezentarea și promovarea lor urmând ordinea indicată. Ele pot fi obținute într-o singură sesiune - formula globală sau de mai multe sesiuni - formula certificatelor capitalizabile.

– Care sunt condițiile pe care trebuie să le îndeplinească studenții români pentru a obține aceste diplome?

– Pentru toate cele trei certificate ale unei diplome se vor organiza cursuri. Astfel, pentru a putea să fie prezenți la certificatul A se vor organiza un curs de cultură și civilizație europeană, sub forma de curs magistral de 2 ore urmat de 1 oră seminar, timp de 15 săptămâni, începând cu 20.02.2000, sâmbăta dimineața. El va avea două nivele: pentru studenți sau absolvenți de facultate și pentru cei de la școli postliceale. Înscrierile pentru aceste cursuri se fac între 2 ianuarie - 18 februarie 2000.

La fel, se vor organiza și cursuri pentru cei care vor să-și îmbogățească, perfecteze sau reactualizeze cunoștințele de limbi străine. Ele vor dura tot 15 săptămâni câte 2 ore de curs practic de limbă de specialitate.

Pentru pregătirea certificatului C - specialitate, vom organiza și câteva cursuri de completare a cunoștințelor în măsura în care vom avea candidați la respectivele diplome.

Înscrierile pentru aceste examene FEDE încep în 17 ianuarie 2000 și durează până în 14 aprilie 2000, iar costurile sunt de 750 FF (franci francezi) pentru elevii școlilor postliceale și 850 FF pentru studenți.

– Cine pregătește aceste examene?

– Toate detaliile cu privire la aceste examene vor fi puse la punct odată cu venirea la Arad într-o vizită de lucru a președintelui FEDE, domnul Edouard Jagodnik, care din 2 până în 6 februarie va pregăti, coordona și îndruma pregătirile primei sesiuni de examen FEDE în România.

– Cine poate să participe la aceste examene?

– La aceste examene se pot prezenta studenți și absolvenți ai instituțiilor de învățământ membre FEDE sau studenți și absolvenți ai altor unități de învățământ superior acreditate care să fi parcurs un an de pregătire într-o școală membră a Federației Europene.

– Vă mulțumim domnule Rector pentru informațiile aduse.

ALINA BUTACI, LUCIAN DĂNILĂ, studenți, an III F.S.U.C.

Inedit! CONCURS DE CULTURĂ GENERALĂ

Ziarul **„Adevărul"**, în colaborare cu **Editura Niculescu** vă provoacă la un concurs de cultură generală. Răspunzând la întrebările noastre veți putea intra în posesia premiilor oferite de editura **„Niculescu"**, premii ce constau în pachete cu cărți, ultimele apariții ale editurii sus amintite.

Completați talonul de mai jos, răspundeți corect la întrebare și trimiteți talonul împreună cu răspunsul pe adresa redacției Adevărul, B-dul Revoluției nr. 81, pentru concursul de cultură generală.

Întrebare: Ce mare scriitor român s-a născut la Șiria în 18 ianuarie 1848?.

Răspuns:

Talon

Nume _____ **Prenume** _____

Adresa _____

Vârsta ___

Profesie _____ **Telefon** _____

CONCURS CEL MAI BUN PRIETEN AL TĂU

Hy-Ration

ÎNTREBARE: Unde se află magazinul PURINA ?

Cele trei mari premii sunt oferite de **SC Speed Partner Nădlac** (telefon 094-631008 și fax 057/ 473665).

Cel mai bun prieten al tău se va simți bine alături de noi!

Răspuns: _____

Nume: _____

Prenume: _____

Adresă: _____

Telefon: _____

Trimiteți răspunsurile pe adresa: B-dul Revoluției nr. 81, Adevărul - Tineret, pentru **„Cel mai bun prieten al tău!"**.

FRUMUSEȚE ȘI STIL

Invitata de astăzi a acestei rubrici își va sărbători ziua de naștere duminică, 23 ianuarie. Ea se numește Andreea Marilena Ilie va împlini 15 ani, are 1,70 cm, iar zodia Vărsătorului caracterizată prin atracția modei, a determinat-o să se înscrie la concursul de manechine TOP MODEL de la discoteca CORLEONE.

– Ce ne poți spune despre tine?

– Sunt elevă la Grupul Școlar de Industrie Ușoară, unde am fost aleasă în toamnă MISS BOBOC și îmi plac mult prezentările de modă. Sunt de asemenea, o fire sentimentală, îmi place să ascult și muzică clasică, în special MOZART - tot un Vărsător, dar îmi plac și Julio Iglesias și Toni Braxton.

– Ce alte lucruri crezi că te mai reprezintă?

– Îmi place să fiu întotdeauna elegantă. Culorile preferate sunt gri, albastru. Îmi place să mănânc spaghetti și Macedonia, îmi plac poeziile lui Lucian Blaga și pictura lui Picasso.

– Ce sporturi îți plac?

– Am făcut mult înot și îmi place de asemenea, tenisul și baschetul.

– Ce-ai lua cu tine pe o insulă pustie?

– Cred că aș lua costumul de baie, iubitul și jurnalul.

– Îți doresc împlinirea tuturor visurilor tale.

MIRCEA SORIN

„PENTRU PRIMA DATĂ, ELEVII AU FOST PUȘI SĂ DECIDĂ"

● Interviu cu directorul Liceului „Moise Nicoară", Wilhelm Portal

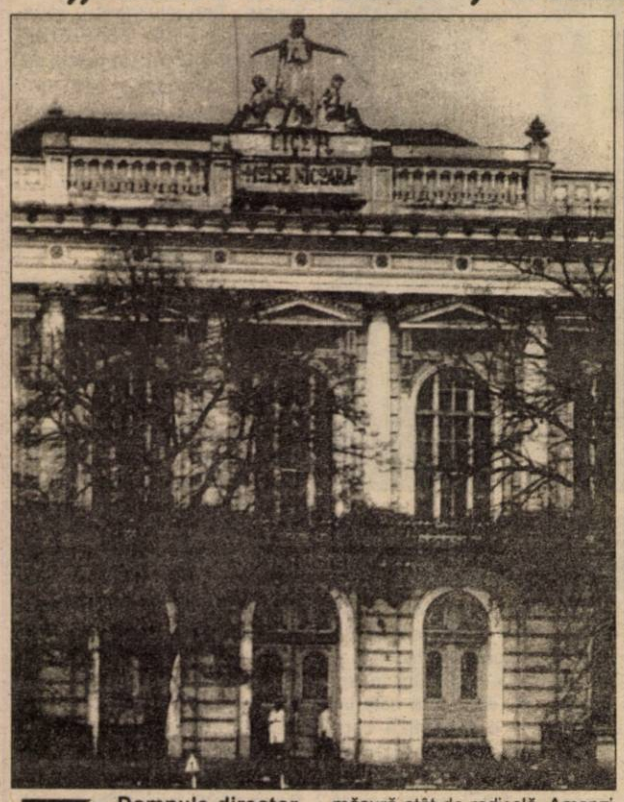

– Domnule director, ce amenzi pentru elevi prevede Regulamentul de Ordine Interioară din Liceul „Moise Nicoară", în forma sa finală?

– Acest regulament este aprobat de Consiliul de Curriculum, de Consiliul Profesoral și de Consiliul Reprezentativ al Elevilor. Regulamentul nu prevede amenda de 500.000 lei pentru sărutul în școală, pentru că nu ne-am confruntat cu astfel de situații care să necesite o măsură atât de radicală. Amenzi se aplică pentru deteriorarea bunurilor școlii (200.000 lei) și pentru fumatul în școală (500.000 lei).

– Aceasta este a câta formă a Regulamentului?

– Este a treia formă, cea finală. În forma a doua a apărut că este interzisă în școală „derularea scenelor erotice", dar nu era prevăzută amendă pentru așa ceva. Această prevedere a fost respinsă de către Consiliul Profesoral.

– Cine a participat la elaborarea acestui Regulament?

– În prima fază, a fost alcătuit de Consiliul de Administrație al liceului, iar forma respectivă a fost respinsă, însă nu în totalitate. Apoi a fost refăcut de Consiliul de Curriculum, așa cum prevede Regulamentul Școlar venit de la Minister, după care a fost din nou aprobat în Consiliul de Administrație, din care fac parte și 2 elevi, a fost discutat cu părinții, care au semnat toți și chiar au făcut în scris unele sugestii, și cu Consiliul Reprezentativ al Elevilor (adică șefii de clasă din toate clasele).

– Când a apărut Regulamentul în forma lui finală?

– În noiembrie 1999.

– Elevilor li s-a prelucrat acest Regulament?

– Da, toți elevii și toți părinții cunosc Regulamentul și au semnat pentru luare la cunoștință.

– V-a afectat zvonul referitor la amenda pentru sărutul în școală?

– Da, pentru că este un neadevăr, care, din păcate, a ajuns și la nivel național. Și să știți că elevii au fost cei care au protestat cel mai serios la acest zvon. Dacă Regulamentul l-ar face ei, ar fi cu siguranță unul mult mai dur. În acest Consiliu Reprezentativ al Elevilor sunt cei mai buni elevi din școală. Pentru prima dată, elevii au fost puși să decidă și și-au luat foarte în serios acest rol. Eu sunt foarte mulțumit de colaborarea cu ei. Acest zvon le-a făcut un deserviciu și lor.

– Vă mulțumesc.

CĂTĂLINA LATU

CÂȘTIGĂTORII CONCURSULUI „CEL MAI BUN PRIETEN AL TĂU"

PREMII DE MILIOANE OFERITE DE PURINA EAGLE ȘI HY-RATION PRIN SPEED PARTNER

Câștigătorii concursului **„CEL MAI BUN PRIETEN AL TĂU"** din această săptămână sunt: **Peter Andrei**, str. Poetului nr. 47, Arad și **Ponta Marcel** din Bocsig nr. 14.

Fericiții câștigători sunt rugați să se prezinte vineri, la magazinul **„PURINA" - SPEED PARTNER**, din Aradul Nou (Calea Timișorii - lângă magazinul **„TOP GUN"**, între orele 9,00-16,00 pentru premii. Ridicarea premiilor se va face în baza buletinului de identitate, premiile reprezentând hrană pentru câini, respectiv pisici.

CÂȘTIGĂTORUL CONCURSULUI DE CULTURĂ GENERALĂ

Câștigătorul primei ediții a concursului de cultură generală realizat de **ziarul „Adevărul"** în colaborare cu **Editura Niculescu** a fost câștigat (prin tragerea la sorți a răspunsurilor bune) de către **Violeta Bistrian**, de pe str. Egalității nr. 17 Arad, în vârstă de 14 ani.

Fericita câștigătoare este invitată la sediul redacției **„Adevărul"**, în dimineața zilei de joi.

INVITAȚIE LA BÂRZAVA

Discoteca **„LAS PALMAS" din Bârzava** organizează împreună cu cotidianul **„Adevărul"** sâmbătă, 22 ianuarie 2000, un **„LATINO-PARTY"** cu participarea manechinelor și dansatoarelor de la **„TOP MODEL ARAD"**. Se vor organiza și jocuri interactive dotate cu premii, precum și un concurs de frumusețe.

Vă așteptăm!

TALON ADEVĂRUL TOP-MODEL

Nume ..... **Prenume** .....

Concursul la care se înscrie ..... **vârsta** .....

CAZUL „ARLEFRUCT“

În timp ce alții fac găuri negre, pentru un miliard firma arădeană a fost scoasă la mezat

Economia românească este în declin. Această afirmație a devenit de un deceniu încoace atât de uzitată, încât, la prima vedere, tinde să se banalizeze. Spunem la prima vedere pentru că în spatele acestei constatări stă însăși existența oamenilor. Cei mai mulți au fost prinși de vechiul sistem în acest mecanism, astfel încât își câștigau existența muncind la o „întreprindere de stat”. Ora 7, ora 15. Viața se învârtea în jurul familiei și între aceste repere. Două zile pe lună erau cele mai fericite în viața marii majorități a salariaților: ziua de avans și cea de decontare. Cei mai mulți acumulau decenii de muncă la aceeași unitate și așteptau liniștiți. Să vină pensia. Deodată totul s-a schimbat...

ȘOCUL

Șomaj, inflație, faliment, cuvinte ce aveau să intre repede în vocabularul curent. Cuvinte pe care timp de 50 de ani nu le-a cunoscut nimeni, decât la nivel teoretic. Însă au fost repede însușite, la propriu vorbind. A fost un șoc uluitor, cu toate implicațiile sociale și mutațiile de rigoare. Dacă cu toții vrem economie de piață trebuie să suportăm și toate implicațiile sale. Din păcate însă, la noi regulile jocului s-au interpretat, nu de puține ori, eronat. Să-i spunem s-a încercat o hibridizare, rezultând un hibrid. Găurile negre din economie s-au acumulat, întreprinderi care se duceau vertiginos spre dezastru erau catalogate încă motoarele industriei românești. Sigur, componenta socială nu trebuie uitată. Probabil (și) acesta a fost unul dintre criteriile pentru care multe fabrici erau ținute cu forța pe masa de reanimare. Însă când consumi mai mult decât produci sau ce vinzi este mai ieftin decât cheltuielile cu care ai obținut un produs, lucrurile nu pot continua la infinit. Iar de plătit oalele sparte le plătim cu toții. Din păcate, în acest joc al oglinzilor distorsionate în care albul nu e alb și negrul nu e negru și realitatea a fost perceptuă nefiresc. Aproape totul capătă nuanțe cenușii.

Este și cazul S. C. ARLEFRUCT S. A. Arad, la care F. P. S. deține 100% din acțiuni. Deci statul este acționar în unanimitate. Conducerii societății i s-a ridicat prin instanță dreptul de administrare. Firma a intrat în procedură de lichidare judiciară. Tribunalul Arad a desemnat un lichidator în persoana firmei S. C. Montavid Serv SRL Oradea. Practic, conducerea managerială a Arlefruct are la acestă oră un rol decorativ. Hățurile decizionale sunt ținute în mână de către lichidatorul orădean. Dar cum s-a ajuns la această soluție extremă? Căci lichidarea judiciară este totuși o măsură disperată.

În 1992 firma arădeană a angajat niște credite la Banca Agricolă - Sucursala Arad. Creditele nu au fost returnate la timp, dobânzile au curs, penalizările de asemenea, în final ajungându-se la un litigiu între bancă și Arlefruct. În 1997, B. A. S. A. a dat în judecată societatea cu care avea diferend, pentru a-și recupera banii. În prezent suma datorată de ARLEFRUCT băncii este ceva mai mare de 1 miliard de lei. După doi ani de judecată, instanța nu a dat o soluție finală. În noiembrie 1999, Tribunalul Arad, așa cum spuneam anterior a numit un lichidator.

SEMNE DE ÎNTREBARE

La data de 14 decembrie 1999, ing. Artemisa Melian - director general la ARLEFRUCT Arad, declara referitor la ridicarea dreptului de administrare: „ Am rămas cu toții ca la dentist, mai ales că din 1990 încoace Arlefruct a fost în cel mai bun an. Practic, am reușit să redresăm situația eocnomică a societății. Deci nu suntem nici pe departe insolvabili, așa cum reiese din hotărârea instanței.”

ARLEFRUCT n-a stat cu mâinile în sân și a reacționat. A angajat un avocat specializat în drept comercial. Avocatul Ivan Mircea Aron a înaintat un recurs comercial către Tribunalul Arad împotriva Încheierii 837/25.11.1999 a Judecătorului Sindic Carmen Stancu, de la Tribunalul Arad, în dosarul nr. 1302/1999. După studiul cazului, avocatul Aron susține că „încheierea este esențialmente nelegală și vădit netemeinică. Este vorba despre faptul că judecătorul sindic s-a pronunțat cu privire la unele probleme care nu erau de competența sa. După modificarea Legii 64/1995 prin Legea 99/1999, atribuțiile judecătorului sindic sunt cele prevăzute de dispozițiile articolului 10 din lege.”

În principal se contestă valoarea creanței. De altfel, tot în decembrie trecut, ing. Artemisa Melian preciza: „Noi nu am intenționat să ne sustragem de la achitarea obligațiilor noastre financiare, față de Banca Agricolă - Sucursala Arad. Însă nici banca, nici lichidatorul nu s-au pronunțat cu exactitate asupra sumei pe care o datorăm. De altfel, după trei expertize contabile, sumele nu coincideau. Deci există, cel puțin, dubii în ceea ce privește corectitudinea creanțelor.”

În plus, chiar S. C. ARLEFRUCT S. A. Arad a solicitat o altă expertiză, iar rezultatul acesteia să fie depus la dosarul cauzei. Poate și de aici rezultă intenția de transparență a societății arădene, de a juca cu cărțile pe masă.

Pe de altă parte, avocatul Aron a invocat și alte vicii de procedură, în sensul că „potrivit dispozițiilor art. 86 din Legea 64/1995, corectitudinea creanței nu poate fi stabilită de către judecătorul sindic, ci trebuie să fie făcută de către lichidator, după notificarea creditelor. Verificarea creanțelor nu există decât în procedura lichidării, conform art. 83 și următoarele, din Legea 64/1995 modificată, la stabilirea masei pasive și este sarcina lichidatorului. Deci nu era de competența judecătorului sindic să stabilească «valabilitatea și corectitudinea creanței», ci a lichidatorului să stabilească legitimitatea, valoarea exactă și prioritatea fiecărei creanțe.”

Banca Agricolă căreia „Arlefruct“ îi datorează peste un miliard de lei

LABIRINTUL CREDITELOR

Începând din 1992, ARLEFRUCT a luat credite de la B. A. S. Arad. Procedura a continuat și în anii următori. Se pare că, la un moment dat, nici banca nu a mai ținut o evidență foarte exactă a acestor sume. Mai clar, împrumuturile au fost stinse cu alte împrumuturi, iar firele contabile s-au încurcat într-o oarecare măsură. Nici acest aspect nu a fost omis în cererea solicitată de apărare. În susținere se spune: „Netemeinicia celor ce se zic a fi motive bazate numai pe faptul că pe parcursul timpului au fost confirmate de către conducerea debitului anumite solduri, fără a se avea în vedere și a se discuta faptul că există diferite contracte de credit, unele din 1992, altele din 1993 sau chiar din 1994 și că cererea introductivă a fost întemeiată numai de contracte din 1992, restul nefiind nici măcar amintite, elemente pe care instanța nici măcar nu le examinează în vreun fel, fac ca această încheiere să fie mai mult decât netemeinică. A se afirma că expertiza în trei experți este completă este un eufemism, o expertiză care spune numai în parte, și nu exact, faptul că, printr-un contract din 1993 se acoperă contractele din 1992, imposibilitatea de a se discuta despre aceasta, apariția altor contracte din 1994 care le acoperă și pe cele din 1993, ba mai mult, apariția unor așa-zise precizări în dosar prin care se introduc ca temeiuri ale unor creanțe și alte documente decât cele depuse legal, duc la o singură concluzie, și anume, la aceea că încheierea este pe lângă calitatea de a fi nemotivată și netemeinică.

CE SPUNE LICHIDATORUL?

Ioan Isai, reprezentantul **S. C. Montavid Serv SRL** din Oradea, firma lichidatoare, a spus: „La ARLEFRUCT este o situație mai dificilă. La o primă analiză, sunt resurse ca firma să-și plătească debitele. Intenția noastră nu este de a închide unitatea. Deocamdată, noi am anunțat 20 de alți creditori, dar este posibil să mai apară și alții. Vrem să acoperim aceste debite și dacă va fi posibil, după organizare să continuăm activitatea.”

Din cele afirmate rezultă că nici lichidatorul nu are o situație foarte exactă a datoriilor ARLEFRUCT către creditori.

Legea 64/1995 privind procedura reorganizării și lichidării judiciare prevede la cap. 1, art. 2: **„Obiectul legii este instituirea unei proceduri de organizare, având ca scop redresarea debitorului și plata pasivului sau lichidarea averii debitorului.”**

Sigur, nu facem proces de intenție firmei orădene, însă câteva semne de întrebare apar în mod firesc. O evaluare la rece ar spune așa: o firmă din Oradea lichidează o alta din Arad. În condițiile legii, firește. Serviciu pentru care primește un onorariu. Interesul imediat este ca să încheie afacerea cât mai repede, să-și ia banii. Deci s-ar putea întâmpla ca firma arădeană să fie lichidată la propriu.

FABRICI ȘI OAMENI

ARLEFRUCT. O firmă, de unde își câștigă existența aproape 200 de oameni. În sezon, numărul acestora crește. Firma arădeană, în trecut, era una dintre reprezentative din domeniul industriei alimentare. Capacități de producție existau la Chișineu-Criș, Arad, Ineu, Sebiș. După 1990 filialele din ultimele două orașe s-au desprins, devenind de sine stătătoare. La această oră mai există și o seră rece de 4 hectare la Nădab, puncte de colectare a legumelor la Sântana și Șimand. În plus, acum, în depozitele societății există produse în valoare de aproximativ 5 miliarde de lei. După 1990, au urmat ani de declin. Dar societatea arădeană a dat semn de redresare, în sensul că pe 1999, din activitatea de producție a obținut profit. Asta pe fondul în care întreaga industrie de profil din România este într-o cădere continuă. Sigur, nici ARLEFRUCT nu a respectat termenele de returnare a creditelor. Este adevărat. Însă aceste datorii au fost acumulate în ani, iar în ultima perioadă s-au plătit peste 5 miliarde de lei. Cel puțin din acest punct de vedere bunele intenții ale firmei arădene nu pot fi contestate. Însă nici ARLEFRUCT nu a fost scutită de blocaje financiare, de sindromul mărfurilor livrate și neîncasate. Deci, o serie de factori perturbatori, care au afectat bunul mers al activității cotidiene.

TEAMA

Oamenii se tem pentru că-și vor pierde locurile de muncă. Aici e marea problemă. În fond, dacă această firmă ar dispărea, cui ar folosi acest lucru? Poate banii s-ar recupera, dar acești oameni ar trebui să-și caute alt loc de muncă. Câți dintre ei își vor găsi, este o altă întrebare. Și, totodată, o problemă socială. Pentru toată lumea. Atunci nu era mai normal să i se dea o șansă firmei arădene? Căci premise pentru ieșirea din acest impas financiar sunt.

Situația este paradoxală în context cu altele. Firme cu datorii de sute de miliarde continuă să se târască, găurind și mai mult bugetul. De aceea, spuneam că nu de puține ori albul nu mai e alb și devine negru. Adică este perceput distorsionat.

JUSTIȚIE (ȘI) O ȘANSĂ

Ec. Petru Crăciun, director adjunct la Banca Agricolă - Sucursala Arad, a replicat: „Nu putem fi acuzați că nu am dorit să găsim o soluție pe cale amiabilă. Din vara lui '99 am fost însă refuzați sistematic. Banca trebuie să-și recupereze creditele acordate. Și este normal să fie așa. Însă, dacă mâine ne-ar intra banii în cont ne-am retrage acțiunea din instanță.”

Să nu fim înțeleși greșit. Noi nu pledăm pentru ștergerea acestei datorii. Este normal ca o bancă să-și recupereze împrumuturile acordate unor firme. Noi pledăm pentru acordarea unei șanse pentru ARLEFRUCT. Șansă pe care, din câte se vede, nu a primit-o. În fond, nu trebuie uitat că, la nivel central, Banca Agricolă nu este tocmai străină de unele credite neperformante. Acordate, oricum, numai pe criterii economice nu. Pe de altă parte, pasivitatea F. P. S. acționar unic este cel puțin ciudată. În fond, problemele nu au apărut de ieri, de azi, dar ani de zile totul a fost lăsat la voia întâmplării. Iar lucrurile nu merg din inerție.

În cele dn urmă, ultimul cuvânt îi va reveni instanței. Avocatul Ivan Aron a înaintat recurs la Curtea de Apel Timișoara. În motivarea acțiunii se spune: „Credem deci că recursul nostru, care relevă deficiențe grave în această cauză, inclusiv de legalitate, trebuie admis iar încheierea casată.”

G. CONSTANTINESCU
Foto: ȘT. MATYAȘ

DRĂGAN CÂȘTIGĂ TEREN LA DINAMO

■ După ce firma fraților Becali, I.S.M. a „țepuit" Liga Profesionistă a lui Mitică Dragomir, renunțând la drepturile de televizare pentru partidele din Divizia A, L.P.F-ul este nevoită să organizeze o nouă licitație. Aceasta va avea loc vineri, 21 ianuarie și va porni de la suma de 3 milioane de dolari. Patru firme și-au anunțat prezența la licitație, Pro Sport Group, Media Pro Internațional, Antena 1 și România 1. ■ Au explodat prețurile jucătorilor români în mercato-ul intern. Steaua oferă Drăgan a scăpat de doi contracandidați în lupta pentru titularizare în atacul lui Dinamo. ■ F.C. Național a remizat, 1-1 într-un joc amical cu F.C. Argeș. Golurile au fost marcate de Radu Niculescu respectiv Neaga. La „bancari", Călin Mariș a evoluat în repriza secundă. ■ Viorel Moldovan trece printr-o perioadă extrem de fastă, fiind considerat de presa turcă cel mai în formă atacant din campionat. „Moldogol" are 9 goluri înscrise pentru Fenerbahce, dintre carè 4 în ultimele 4 etape. ■ În cel de-al patrulea sfert de finală al Cupei Italiei, Venezia-Fiorentina 0-0. ■ Jucătorii Lee Bowyer și Jonathan Woodgate, componenți ai echipei Leeds United au fost arestați de poliția din Leeds după ce au agresat un tânăr asiatic la ieșirea dintr-o discotecă. Victima se află în spital, cu grave contuzii la cap. ■ Diego Maradona va urma un tratament de dezintoxicare în Cuba, după ce o supradoză de cocaină l-a dus la un pas de moarte săptămâna trecută. ■ După ce au trecut primul tur de la Australian Open, Adrian Voinea (7-5; 4-6; 4-6; 6-3; 6-2 cu Vincent Spadea - USA) și Ruxandra Dragomir (7-5; 6-4 cu Tathiana Garbin - ITA) i-au întâlnit în această noapte în turul secund, pe Albert Portas (SPA) respectiv Erika de Lone (SUA). Din păcate, Irina Spârlea a părăsit Open-ul de la Antipozi fiind învinsă în turul inaugural de Olga Barabanșikova (BLR) cu 6-4; 3-6; 6-3.

DACIAN TODUȚA

Bursa știrilor

Astrei Ploiești 300.000 de dolari plus Reghecampf (cotat la 200.000 $) pentru fundașul dreapta Florentin Dumitru. Transferul încă se discută deoarece Reghe nu pare prea încântat de o mutare la Ploiești. ■ Steaua l-a cedat la Mediaș pe mijlocașul Alexandru Zotincă. Rivala UTA-ei din Seria a II-a a „B"-ului este extrem de hotărâtă în privința promovării, nelăsând nici un jucător să plece spre o altă echipă. ■ Dinamo a renunțat definitiv la intenția de a-l aduce în țară pe Florin Răducioiu, care de altfel, se pare că a reintrat în vederile antrenorului Bresciei, Nedo Sonetti.

De asemenea, Cornel Dinu este nemulțumit de cei doi constănțeni aflați în probe, atacantul Stere și portarul Iliuciuc, urmând să renunțe la ei. Așadar, indirect, Claudiu

UTA A PIERDUT PRIMUL MECI ÎN ITALIA

Ieri, în primul meci susținut de UTA în Italia, contra amatorilor de la Pierigina, elevii lui Rubinacci au pierdut cu 2-1 (0-0). Chiar dacă Rus a deschis scorul, în minutul 58, gazdele au egalat în min. 70, iar cu patru minute înainte de final și-au trecut în cont victoria.

Lorenzo Rubinacci a trimis în teren doar juniori, preferând să-i țină pe „bătrâni" pentru următorul joc. Iată primul unsprezece la UTA-ei: Huțan - Bier, Demian, Sighete, Anca - Ardelean, Mărginean, Matei, Fritea - A. Drăgan, Ianu. Au mai evoluat: Bolcaș, Drida, Bedini, Rus, Boroș.

Astăzi, în al doilea „amical", UTA va întâlni formația S. Dona, din a treia divizie italiană.

LEO SFÂRA

CLAUDIU DRĂGAN A MARCAT PENTRU DINAMO

La Câmpina, ieri, într-un meci amical, F.C. Național a învins pe Dinamo, cu scorul de 2-1 (0-0). Scorul a fost deschis de ex-utistul Claudiu Drăgan, în min. 53, după care Mitrovici (min. 70) și Dună (min. 78) au semnat victoria „bancarilor".

Dacă Drăgan a evoluat în repriza secundă pentru Dinamo, Călin Mariș nici nu a fost folosit de antrenorul echipei F.C. Național, Mihai Stoichiță.

L.S.

MECI DE ADIO PENTRU HAGI

Federația Română de Fotbal (FRF) intenționează să organizeze, în luna august, un meci amical cu formația lugoslaviei, care să marcheze retragerea oficială din activitate a căpitanului echipei naționale a României, Gheorghe Hagi, a declarat, miercuri, președintele FRF, Mircea Sandu.

Președintele FRF a precizat că în alegerea lugoslaviei drept adversar al "tricolorilor" pentru acest meci s-a ținut cont de faptul că echipa România a întâlnit, în primul său meci internațional, disputat pe 8 iunie 1922, la Belgrad, selecționata țării vecine, partidă câștigată atunci, cu scorul de 2-1, de fotbaliștii români.

Sandu a afirmat că Hagi ar putea accepta să antreneze formația Galatasaray, deoarece cunoaște foarte bine această echipă și a adăugat că actualul căpitan al "tricolorilor" ar putea deveni, în timp, selecționerul echipei naționale.

Președintele FRF a mai spus că se va întâlni, săptămîna viitoare, cu Adrian Porumboiu, pentru a discuta declarațiile acordate presei în ultima perioadă de către fostul arbitru. Sandu a precizat că nu este supărat pe Porumboiu și a adăugat că l-a trecut pe fostul arbitru pe lista observatorilor UEFA.

MOTORUL ASTRA ARAD - LA 14 ETAPE DE EȘALONUL TREI

Lidera incontestabilă a Diviziei D - Arad, echipa Motorul Astra dă dovadă de profesionalism, pregătind cu deosebită atenție sezonul de primăvară. Deși se află la adăpostul a nouă puncte distanță de ocupanta locului II (Șoimii Pâncota), formația pregătită de Marcel Coraș, Marcel Cean și Ioan Șold nu se consideră promovată, luând lucrurile în serios.

Modernizata bază sportivă „Astra" găzduiește zilnic câte un antrenament al acestei echipe, la care participă aproape toți jucătorii. Un regim mai special îl au: Madoș (pneumonie), Plisca (nerefăcut după o mai veche accidentare) și Buruiană (va pleca în armată). Doar Anghel a părăsit trupa „motorist-vagonară", cu destinația Crișul Chișineu Criș. În schimb, la capitolul noutăți îi găsim pe: Lung și Hărdălău („U" West Petrom Arad), Lăzău și Bălcea (Inter Arad,) Tuef (Frontiera Curtici) și Man (Tricoul Roșu). De asemenea, după mai multe runde de discuții, UTA și-a dat acordul cu Marius Plisca, să rămână la Motorul - Astra, până în vară.

Dar iată-i pe cei care trudesc la antrenamente: Rașca și Leric - portari, Papp, Văleanu, Negrilă, Czank, Gherase, Vizitiu, Sucigan, Lung, Bordea, Hădălău, Ghiță, Corsenti, Marian, Tuef, Bălcea, Trif, Madoș, Călin, Cuedan, Lăzău, Man, Toderaș, Mateaș și Plisca. Este așteptat la echipă și portarul Mihai Grozav, cel care nu a trecut „proba Craiova" și a revenit acasă. Din acest lot lărgit, Marcel Coraș și colaboratori lui vor alcătui lotul pentru cantonamentul de la Moneasa. Acesta este prevăzut a se desfășura între 25 ianuarie și 5 februarie, la Hotelul Codru - Moma din stațiunea de la poalele munților cu același nume.

Chiar astăzi, Motorul Astra dispută un „amical" cu Păulișana Păuliș, pentru ca, sâmbătă să întâlnească tot pe terenul II din cadrul complexului Astra, pe Șiriana Șiria. La revenirea acasă, lidera „D"-ului arădean va disputa mai multe jocuri de verificare, cu adversari precum CFR Timișoara, Telecom Timișoara și alții încă nedesemnați.

Având în spate un nucleu de oameni împătimiți, cu dragoste pentru sportul rege și cu mentalități de învingători, Motorul Astra Arad nu poate pierde, în mod normal promovarea în eșalonul trei al fotbalului românesc. Doar 14 „hopuri" au mai rămas în drumul spre „C"... și de-acolo, cine știe, poate chiar mai departe.

DANIEL SCRIDON

SELECȚIE LA MOTORUL - ASTRA

Asociația Sportivă Motorul Astra Arad organizează o acțiune de selecție cu caracter permânent, pentru completarea grupelor de copii născuți 1986, 1987, 1988 și 1989. Micuții fotbaliști, legitimați sau nu, se pot prezenta zilnic, la ora 15,00, la stadionul Astra, având asupra lor echipament corespunzător. Antrenorii grupelor sunt Leontin Pința și Raul Dehelean.

GABRIELA SZABO CEA MAI BUNĂ ȘI ÎN VIZIUNEA ZIARIȘTILOR EUROPENI

După ce în luna decembrie, prin votul ziariștilor din întreaga lume, Gabriela Szabo a fost aleasă cea mai bună sportivă a anului a AIPS, Uniunea Europeană a Presei Sportive și-a desemnat la rându-i laureații pe 1999.

Cele peste 40 de asociații naționale, membre ale UEPS, au decis că cea mai bună sportivă a Europei în anul trecut a fost Gabriela Szabo.

Clasamente oficiale

feminin

1. Gabriela Szabo (atletism)
2. Alexandra Meissnitzer (schi)
3. Steffi Graf (tenis)

masculin:

1. Tomas Dvorak (atletism)
2. Pieter van den Hoogenband (înot)
3. Lasse Kjus (schi)

CPL ARAD - FOTBAL DE PLĂCERE

Pe 17 ianuarie, antrenorul Adrian Lucaci a „sunat goarna" pentru jucătorii CPL-ului. Aceștia au răspuns prezent în număr de 12, pentru că era pregătit un joc de verificare în compania „Universității" Arad, cu care se preconizează o viitoare colaborare. Adrian Lucaci este conștient că, în lipsa unor bani și implicit a unui obiectiv, în cea de-a doua parte a campionatului se va juca mai mult de plăcere. Lotul pe care îl are la dispoziție fostul jucător al echipelor UTA, Steaua, Sportul Studențesc și „U" Cluj este următorul: Boiț, Neațu - portari; A. Vizitiu, C. Vizitiu, Suciu, Brandais, Toduța, Șulea, Nescovici, Martincsek, Pocei, Monea, Bobeică, Borlea, Bocșa, Drida - jucători de câmp. Probleme medicale pentru Coriolan Vizitiu și Drida, de ordin școlar (sesiune) Borlea și Bocșa.

În continuare, urmează câte un antrenament zilnic și multe jocuri amicale. Lipsa banilor pune aproape sigur sub semnul întrebării plecarea într-un cantonament. Obiectivul sezonului: să treacă repede, să vină perspective mai bune!

DACIAN TODUȚA

Antrenorul CPL-ului, Adrian Lucaci, încearcă să îi scoată pe jucători din astenia sărbătorilor de iarnă

Foto: **V. MUSCA**

REVISTA „OLIMPIA" - LA AL TREILEA NUMĂR

Organ al filialelor județene a Societății Profesorilor de Educație Fizică și Sport din România, al Consiliului Științei Sportului și al Academiei Olimpice Române, revista „Olimpia" și-a prezentat în aceste zile cel de-al treilea număr. Reamintim că această revistă editată în condiții grafice excelente, este singura revistă a unei discipline de învățământ din România și este realizată de un inimos grup de profesori de sport arădeni. Articolele, extrem de interesante și bine structurate sunt semnate de cadre didactice atât din învățământul universitar cât și din cel preuniversitar. Amintim următorii autori: prof. univ. dr. Alexandru Virgil Voicu - membru în Biroul de conducere al Consiliului Științei Sportului, lector univ. Marius Cirin și Maria Buruc (Universitatea de Vest „Vasile Goldiș"), asist. univ. Lucian Popa (Universitatea Aurel Vlaicu), prof. Olimpia Ancateu, Lazăr Barbă, Elena Szomoru, Rodica Bogdan sau Simion Jarko.

Apariția revistei nu ar fi fost posibilă fără sprijinul Fundației „Vasile Goldiș" - prin dl. prof. univ. dr. Aurel Ardelean și dl. conf. univ. Ioan Marconi, Consiliului Județean Arad (prof. Pavel Sârbu) sau Inspectoratului Școlar Județean (prof. Francisc Schmidt).

Revista generalizează experiențele pozitive ale unor cadre didactice de prestigiu din țară și din județul nostru, are un conținut metodico-științific extrem de bogat și este bine apreciată, fiind unică în țară.

DACIAN TODUȚA

„CUPA PRESEI" LA POPICE

Arena UTA a găzduit marți seara ediția a II-a a Cupei Presei la popice. Au participat peste 20 de reprezentanți ai mass-media arădene, unii având statutul de începători. În lipsa experimentatului Adrian Hărțău, ziarul nostru a fost reprezentat de un al sportiv, Daniel Scridon, și de o „armă secretă", Mircea Sanda. Primul a pus întâia oară mâna pe o bilă și a reacționat cam așa: „Bile mai mici și mai ușoare nu aveți?". Cel de-al doilea a suferit o ușoară întindere înaintea ultimelor două lansări „la pline" și a ratat intrarea în finala de „izolate".

Baremul pentru finală a fost de 60 de popice doborâte din 20 de aruncări. Cam jumătate au trecut „baremul", restul... poate, data viitoare. În timp ce antrenații se ocupau de „izolate", ceilalți se ocupau de sticlele cu bere „marca" Arbema. Avantaj, începători. Finaliștii au febră musculară, de-abia se țin pe picioare, în timp ce „luptătorii" cu berea nu au nici un fel de probleme. Avantaj tot ei. Firesc, cineva trebuia să câștige. Acel „cineva" este „microbistul" Hamza (Intersat). Cu doar o popică mai puțin a doborât Marius Herța (Observator), iar pe locul III s-a situat Tiberiu Molnar (Intersat). Supriza concursului s-a numit Sorin Pușcuță (Radio Arad), care a ratat de puțin podiumul. În fine, pe V s-a situat „șefu"" de la Intersat, Flavius Ștețcu. S-au împărțit diplome, plicuri cu bani (mărunțiș, că deh, bugetul e de austeritate) și... o „bilă de lemn", pentru reprezentanta feminină a „Observatorului", Adriana Tătariu.

Dincolo de competiția în sine, salutăm această inițiativă, care a fost un bun prilej de întâlnire și destindere a celor cu condeiul, microfonul ori camera de luat vederi în mâini.

Și pentru că, brusc, tuturora ne-a crescut apetitul pentru mișcare sportivă, săptămâna viitoare se zice că va avea loc o cupă similară la tenis de masă. Parol!

O. POPICĂ

POLO ASTRA PREGĂTEȘTE RETURUL SUPERLIGII

Pe 4 ianuarie, după sărbători, poloiștii echipei Astra și-au reluat antrenamentele vizând returul campionatului Superligii Naționale. Echipa se pregătește la bazinul olimpic „Delfinul" din orașul nostru, sub directa coordonare a cuplului Barbu Ghițan-Constantin Brânzei. În ceea ce privește lotul de jucători, nu există modificări față de grupareа care a terminat anul 1999 pe poziția a 5-a din clasament. Antrenamentele decurg în condiții normale, cu mențiunea că ele sunt structurate (și) în funcție de programul profesional al poloiștilor. Așa cum am mai subliniat, ședințele de pregătire se desfășoară în paralel cu formația de juniori I a clubului. Deocamdată nu au fost fixate meciurile amicale pe care Astra le va susține în vederea reluării stagiunii. În prima rundă a returului, Astra va întâlni pe propriul teren echipa bucureșteană Steaua, pe 12 și 13 februarie. Din informațiile primite de la antrenorul Barbu Ghițan, această „dublă" s-ar putea amâna deoarece „roș-albaștrii" evoluează în cupele europene intercluburi, cu Partizan Belgrad.

ADRIAN HĂRȚĂU

CINE CONDUCE, DE FAPT, DIPLOMAȚIA AMERICANĂ?

Avantajat în mod clar de apropierea permanentă de președinte și de instituția prezidențială, consilierul pentru securitate națională, Sandy Berger, o eclipsează din ce în ce mai mult pe dna Madeleine Albright, actualul secretar de stat al SUA, la conducerea diplomației americane.

Sfârșitul războiului din Kosovo ar fi trebuit să reprezinte un moment de glorie pentru actualul secretar de stat al SUA, care apărase frenetic o angajare militară a occidentalilor în conflictul din Iugoslavia. În loc de așa ceva, de șase luni dna Albright continuă să fie tot mai eclipsată de Samuel (Sandy) Berger. Acesta din urmă profită de proximitatea Biroului oval și de legăturile sale personale cu Bill Clinton pentru a-și exercita influența în tratarea tuturor dosarelor diplomației americane, afirmă diverși responsabili ai guvernului și experți în politică externă.

De la negocierile pentru aderarea Chinei la OMC până la bătălia pierdută pentru ratificarea de către Congresul SUA a Tratatului pentru interzicerea totală a experiențelor nucleare (CTBT), trecând prin revizuirea politicii americane față de războiul purtat de Rusia în Cecenia, dl. Berger este omniprezent. Nimeni nu pretinde că Madeleine Albright a fost înlăturată. Dar, chiar dacă ea continuă să ocupe prim-planul scenei, la Washington se știe că nu ea este cea care ia realmente deciziile. Nu mai este un secret pentru nimeni că „țițele" în materie de politică externă sunt țesute de consilierul de la Casa Albă - comentează Ivo Daalder, cercetător de la Brookings Institution, care lucrează la un studiu privind Consiliul Național de securitate (creat în 1947, acest organism ține direct de președinte).

Potrivit d-lui Daalder, dna Albright continuă să participe la proces, însă «greutatea» secretarului de stat în elaborarea liniei diplomatice a SUA nu a fost niciodată atât de afectată în timpul administrației Clinton, inclusiv atunci când postul era ocupat de Warren Christopher.

Sandy Berger, avocat de profesie, face parte de mult timp din „seraiul" politic de la Washington. Dacă a ajuns în vârf, acest lucru nu s-a datorat neapărat solidelor sale cunoștințe în materie de politică externă, afirmă dl. Daalder, ci talentului în gestionarea crizelor, obsesiei în căutarea consensului printre înalții demnitari și faptului că administrația Clinton și-a redefinit adesea orientările în termeni de politică economică.

Între dna Albright și dl. Berger, cel din urmă a ieșit întărit din războiul din Kosovo, chiar dacă ea a fost cea care l-a convins pe Bill Clinton să intervină în Iugoslavia. Și, o dată războiul terminat, Casa Albă a devenit centrul operațiunilor, un loc unde d-na Albright merge doar pentru a asista la reuniuni, în condițiile în care acest loc rămâne fieful d-nilor Clinton și Berger.

Politica externă a guvernului s-a axat apoi nu pe punctele forte ale secretarului de stat (Balcanii și Europa), ci pe China, Rusia, Orientul Mijlociu și Irlanda. Trimisul special pentru această ultimă țară, George Mitchell, primea ordine direct de la președinte și de la consilier.

În paralel, Samuel Berger a beneficiat de o întărire fără precedent a efectivelor unui Consiliu Național de Securitate mai eficient ca niciodată. El este acum urmat de 99 de asistenți, din care 35 împrumutați de la diverse instituții neguvernamentale, precum Concil on Foreign relation (un Institut de studii internaționale cu sediul la New York). În urmă cu zece ani, Consiliul număra circa 70 de persoane.

În ce privește politica americană față de Rusia, principalul responsabil este secretarul de stat adjunct Strobe Talbott, dar și aici Sandy Berger are din ce în ce mai multe de spus. Deși dna Albright vorbește frecvent cu ministrul rus de externe, Igor Ivanov, asta nu înseamnă prea mult pentru că omologul său nu face parte din primul cerc guvernamental de la Moscova. Culmea, dl. Berger a preluat comanda și a tot ceea ce privește China. În timpul bătăliei din Congres pentru ratificarea CTBT, greul luptei l-a dus tot el, dând tonul tenorilor democrați pentru a lansa ofensiva și negociind apoi, în zadar, cu liderii republicani. Nici relațiile călduroase ale dnei Albright cu președintele Comisiei de politică externă a Senatului, Jesse Helms (o prietenie cu care se mândrește), nici instinctele politice ale dlui. Berger nu au fost de prea mare ajutor în această problemă, iar înfrângerea din Congres va fi un preț greu de plătit pentru administrația Clinton.

În istoria recentă a SUA, dl. Berger nu este cel mai influent consilier pentru securitatea națională. Acest statut este în continuare ocupat de Henry Kissinger, urmat de Zbigniew Brzezinski. Cu toate acestea, dl. Berger are, sigur, cel mai bine dezvoltat simț politic. Mai bine ca oricine, el știe - instinctiv - ce-i trebuie președintelui, această calitate făcând din el, în mod incontestabil, cel mai bun consilier în materie de securitate națională.

(THE NEW YORK TIMES)

CONFLICTUL DIN KOSOVO SE POATE EXTINDE ÎN AFARA GRANIȚELOR PROVINCIEI

Uciderea, luni, în sudul Serbiei, a unui albanez loial Belgradului ar putea indica faptul că situația conflictuală din Kosovo s-ar putea extinde în această parte a țării, a declarat, marți, într-un comunicat, Partidul Democrat (DS), condus de Zoran Djindjici, informează AFP. "Asasinarea lui Chemalj Mustafi, în apropiere de Buianovat, este un eveniment periculos, care prefigurează posibilitatea de a vedea conflictul din Kosovo extins în această parte a Serbiei", declară Partidul Democrat.

Chemalj Mustafi, în vîrstă de 53 de ani, director al unei școli și responsabil local al Partidului Socialist (SPS) al președintelui iugoslav Slobodan Miloșevici, a fost ucis în apropiere de Bujanovac, potrivit unui judecător de instrucție citat de agenția BETA.

Într-un alt incident, petrecut în aceeași regiune, un sîrb, Blagița Traikovici, în vîrstă de 75 de ani, a fost rănit după ce niște indivizi neidentificați au lansat o grenadă în direcția casei sale, afirmă BETA.

În noaptea de luni spre marți, cîțiva polițiști sîrbi au fost atacați cu tiruri de mortiere din satul Dobrocinovo, din regiunea Buianovat, dar nu s-au înregistrat victime, afirmă Tanjug. Ca și în primele două cazuri, autoritățile sîrbe "presupun" că atacul asupra punctului de control al poliției din Konculi, din apropiere de Buianovat, a fost comis de "banditii și și teroriștii albanezi".

Regiunea Buianovat, Preșevo și Medvedia, unde trăiește o puternică minoritate albaneză, se învecinează cu provincia Kosovo.

Partidul Democrat îl acuză pe Slobodan Miloșevici că a "neglijat" în ultimii zece ani problema din Kosovo, creînd astfel "o amenințare pentru celelalte părți ale țării unde nu s-au înregistrat niciodată violențe și tensiuni interetnice". DS cere, în consecință, îndepărtarea de la putere a actualului regim.

Filiala din Buianovat a SPS a condamnat, marți, asasinarea albanezului Mustafi și a cerut "pedepsirea celor care cred că pot destabiliza această parte a Serbiei prin terorism".

HELMUT KOHL, "PĂRINTELE REUNIFICĂRII GERMANE", A DEMISIONAT LĂSÂND PARTIDUL ÎN PLINĂ CRIZĂ

Fostul cancelar german Helmut Kohl a renunțat, marți seara, la președinția onorifică a partidului, lăsînd Uniunea Creștin-Democrată, principala formațiune a opoziției, să se afunde și mai mult în criza iscată ca urmare a sistemului său de finanțare ocultă și ilegală, informează AFP.

Kohl, care spera să rămînă în conștiința posterității ca artizan al construcției europene și mai ales al reunificării germane, s-a trezit protagonistul unei afaceri complicate, ce seamănă mai mult cu scenariul unui film de la Hollywood despre mafioți: o valiză burdușită cu mărci este trecută din mînă în mînă într-o parcare din Elveția, plicuri cu bani sunt strecurate discret în buzunar, societăți-paravan și căsuțe poștale într-un paradis fiscal precum Lichetensteinul, întrevederi reglate cu intermediari dubioși specializați în vînzarea de arme, recurgerea de către liderii CDU, în dauna comunității evreiești germane, la clișeul antisemit al banilor pe care îi au evreii...Helmut Kohl visa, fără îndoială, în eventualitatea retragerii sale din viața politică, un cu totul alt scenariu.

Somat de către, de-acum, foștii săi amici politici să dezvăluie numele misteriosilor donatori care, prin afaceri de milioane de mărci, au alimentat de-a lungul anilor conturile secrete ale CDU, Helmut Kohl, a sacrificat președinția de onoare a partidului pe care l-a condus timp de 25 de ani (1973-1998) în spiritul respectului față de cuvîntul dat.

Cu puțin înainte de anunțarea demisiei lui Kohl, conducerea CDU îl rugase din nou, în cursul unei reuniuni extraordinare a partidului, să spună numele acestor donatori, cerîndu-i, în caz de refuz, să renunțe la funcția de președinte de onoare. Într-un comunicat laconic, Kohl a definit ceea ce înțelege prin președinte de onoare al partidului: "Nu mă simt în măsură să nu-mi țin promisiunea pe care am făcut-o unor persoane care m-au sprijinit financiar în activitatea mea din cadrul CDU". Chiar dacă și-a calificat decizia luată drept "dificilă", fostul lider al CDU rămîne membru al partidului, își păstrează mandatul de deputat și, grație influenței pe care o are asupra aparatui de partid, va trage, desigur, în continuare, multe sfori, în culise. Demisia sa nu ușurează sarcina partidului, care, dimpotrivă, pare să se afunde și mai mult în scandal, pentru că toate întrebările rămase în suspensie - de unde vin banii, cui i-au folosit, au fost dați în schimbul unor servicii și care sînt acestea - nu își găsesc, în continuare, un răspuns.

Între timp, investigațiile judiciare se înmulțesc - marți, Parchetul a percheziționat sedii ale CDU și domiciliile unor apropiați ai lui Helmut Kohl. Chiar dacă Helmut Kohl și conturile sale secrete sunt în centrul scandalului, este pus, în fond, sub semnul întrebării întreg sistemul de finanțare al CDU. Succesorul său la președinția partidului, Wolfgang Schaeuble, după ce mai întîi a negat, ulterior a fost nevoit să recunoască faptul că a primit 100.000 de mărci, bani lichizi, de la omul de afaceri germano-canadian Karlheinz Schreiber, acuzat de justiția germană de corupție.

Chiar dacă nu a demisionat - marți, conducerea CDU i-a reînnoit, de altfel, încrederea - un alt lider al creștin-democraților, fostul ministru de Interne, Manfred Kanther, a preferat să reununțe la mandatul său de deputat ca urmare a scandalului conturilor clandestine ale filialei CDU din Hessa aflate în Lichtenstein și Elveția.

În plus, statul i-ar putea cere partidului care i-a dat pe primii trei cancelari ai Republicii Federale Germane să ramburseze sumele pe care le-a încasat în virtutea legii privind finanțarea partidelor, însă mărite cu de trei ori valoarea fondurilor de care a beneficiat în mod ilegal.

PREMIERUL BARAK A ACCEPTAT O RETRAGERE DIN GOLAN

Premierul israelian Ehud Barak a acceptat, într-o scrisoare adresată, în data de 12 octombrie, președintelui american Bill Clinton, să procedeze la o retragere din Golan pînă la linia de demarcație din 4 iunie 1967, care era instituită înainte de războiul de șase zile, a afirmat, miercuri, cotidianul "Yediot Ahronot", citat de AFP.

Potrivit cotidianului, pe baza acestui angajament, președintele sirian Hafez al-Assad a acceptat, în decembrie, să reia negocierile de pace cu Israelul, care erau înghețate din februarie 1996.

Biroul de presă al premierului israelian, contactat de AFP, a refuzat să facă vreun comentariu în legătură cu această informație.

O a treia serie de negocieri între Israel și Siria, care trebuia să înceapă miercuri, în Statele Unite, a fost amînată, luni, sine die, întrucît Siria i-a cerut lui Barak să accepte mai întîi principiul unei retrageri pînă la linia de demarcație din 4 iunie 1967.

FAPTUL DIVERS

Câine ucis din greșeală

Un britanic și-a ucis cîinele labrador din greșeală, legîndu-l de o mașină care a demarat brusc, informează AFP.

Bărbatul avea de făcut ceva într-un magazin și s-a gîndit să-și lege labradorul pentru cîteva momente de o mașină. Din nefericire, mașina a demarat, iar nefericitul cîine a fost tîrît cîteva zeci metri, rănindu-se foarte grav. El nu a mai fi putut fi salvat.

Societatea britanică de protecție a animalelor (RSPCA) a făcut o anchetă privind acest accident și concluzia fost că cel care plimba cîinele este complet nevinovat. Se știe că inspectorii RSPCA sunt foarte severi, foarte mulți englezi proprietari de animale trezindu-se în fața instanței pentru că neglijaseră sau maltrataseră animale domestice.

Hoți de căciuli

Cel puțin doi locuitori ai Chișinăului fac plîngere zilnic, la Poliție, pentru că le-au fost furate căciulile de pe cap, în timp ce mergeau pe stradă, informează agenția de știri BASA-press.

Autoritățile moldovene reușesc să rețină doar un hoț din zece. "Infractorii" preferă căciulile din blănuri scumpe, avînd o predilecție pentru cele din blană de nurcă, al căror preț oscilează între trei sute și opt sute de lei moldovenești (echivalentul a 25-70 de dolari).Prăzile sunt vîndute ulterior, la prețuri derizorii, negustorilor de blănuri.

Surse din cadrul Inspectoratului General al Poliției din Chișinău au declarat agenției de presă basarabene că asemenea furturi au un caracter sezonier, vara aceeași hoți reprofilîndu-se pe deposedarea pietonilor de lănțișoarele de aur. Oamenii de ordine explică insuccesul lor în a depista infractorii prin faptul că persoanele păgubite în mijlocul străzii sunt atît de uimite de situație, încît nu rețin și chipul hoțului.

Acest gen de infracțiune cade sub influența articolului 120 al Codului Penal al Republicii Moldova, persoana implicată în "jaf" riscînd "privațiunea de libertate pe un termen de la doi la cinci ani sau o amendă de la 50 pînă la 80 de salarii minime". În Republica Moldova, această sumă presupune echivalentul a 80-120 de dolari.

În Polonia va fi ridicată o statuie a lui Iisus înaltă de 71 de metri

O statuie a lui Iisus, înaltă de 71 de metri, inspirată de cea din Rio de Janeiro - care are 82 de metri - va fi ridicată pe o colină în apropiere de orașul polonez Kielce, informează AFP.

Costul construcției este estimat la aproximativ 20 de milioane de dolari, care urmează să fie adunați în special din donații ale polonezilor ce locuiesc în Statele Unite.

Statuia va fi ridicată pe un edificiu în formă de emisferă terestră, care va adăposti un centru pentru întîlniri ale diasporei poloneze.

Sex refuzat, sancționat cu bastonul

Un italian de 82 de ani a fost arestat pentru că și-a bătut cu bastonul consoarta de 81 de ani, care a refuzat să facă dragoste cu el, informează AFP.

Octogenarul a fost internat într-un spital psihiatric, iar soția sa a fost transportată la secția de urgență a unei alte unități sanitare. Viața ei nu este în pericol.

Bătrîna doamnă a povestit că soțul său a început să-i facă "avasuri", plîngîndu-se că nu a mai avut raporturi sexuale cu ea de mai mult de șapte luni. Cei doi s-au certat din ce în ce mai aprins, pînă cînd bătrînul a înhățat un baston și a început să-și lovească soția în cap. Ea a chemat imediat poliția.

Medicii au anunțat că năzdrăvanul bătrîn va urma "o cură de repaus intensiv" pentru a se mai liniști.

FAPTUL DIVERS

◆ *Dealer autorizat al UZINEI DACIA PITEȘTI ◆ Service autorizat de Registrul Auto Român*

DACIA

S.C. „AUTOSERVICE CÂMPUL LINIȘTII ”S.R.L.

Câmpul Liniștii, Nr. 1 (vizavi de Vama de interior Arad)

Telefoane: 247535; 092-826559; 092-349071; 212959

Singurul SERVICE din Arad care VĂ ONOREAZĂ COMENZILE ÎN 7 ZILE

- Asigurăm reparații la autoturismele în garanție și postgaranție
- Înmatricularea autoturismelor cumpărate
- Montăm profesional sisteme de alarmă și închidere centralizată
- Echipăm autoturisme cu radiocasetofoane PIONEER și BLAUPUNKT

NOU MONTĂM SUPRASTRUCTURI DACIA 1304-1307

(659243)

S.C. SALUBRITATE S.A. ARAD

ANUNȚĂ

Începând cu data de **20.01.2000**

SE VOR MODIFICA TARIFELE

pentru activitatea de salubrizare menajeră după cum urmează:

1. COLECTAT, TRANSPORTAT, DEPOZITAT GUNOI ÎN RAMPĂ, inclusiv chiria containerelor și a pubelelor:
- pentru populație (persoane) 11.900 lei/lună/persoană cu TVA INCLUS
- pentru egenți economici 142.800 lei/lună mc. Cu TVA INCLUS

2. DEPOZITAT GUNOI ÎN RAMPĂ transportat de agenți economici și populație cu mijloace proprii 27.000 lei/mc. . Cu TVA INCLUS

(1287333)

BANCA INTERNAȚIONALĂ A RELIGIILOR

SUCURSALA ARAD

AGENȚIILE B.I.R.: **Sântana, Pâncota, Gurahonț Lipova și Sebiș**

- Lansează începând cu data de 19 ianuarie până la 31 ianuarie 2000 **"CERTIFICAT DE DEPOZIT".**
- **Dobânda este de 62% pe an și scadența la 91 zile.**
- Valoarea minimă a unui certificat este de **500.000 lei.**
- **Calculul și plata dobânzii se face lunar.**
- La cumpărarea certificatului, precum și la răscumpărarea la scadență nu se va percepe comision.

Relații suplimentare la tel. 28.22.33 sau la sediul B.I.R. Sucursala Arad, str. Eroul Necunoscut, nr. 10

TOTO COM Distribuitor autorizat S.R.L.

BERGENBIER, HOPFEN KÖNIG, STELLA ARTOIS, BORSEC, ANGELLI, BRANDY ALEXANDRION, VINURI MURFATLAR

ANGAJEAZĂ: 1. Director vânzări 2. Agenți de livrare

CONDIȚII: 1. Experiență în domeniu, studii superioare, recomandare de la ultimul loc de muncă, garanție materială
2. Carnet de conducere cat. B, experiență în vânzări, garanție materială

INFORMAȚII: Str. Ursului 2, Arad, tel/fax 057-275000

Oferim salariu motivant, în funcție de performanțe

Societate mixtă româno-austriacă producător și distribuitor de produse alimentare

Angajează

DIRECTOR VÂNZĂRI

CONDIȚII:
- experiență în distribuție - vânzări (minim 1 an)
- spirit întrepzinzător
- studii superioare
- vârsta maximă 35 ani
- carnet conducere categ. B

Solicităm caracterizare de la ultimul loc de muncă.

RELAȚII LA TELEFON 057/212656.

(4932402)

IMPORTANT!

SC CARNE ARAD S.A.

PREIA PORCI VII LA PREȚURI AVANTAJOASE și cu PLATA PE LOC, la ridicarea animalelor.

INFORMAȚII:
- pentru zona Arad - Pecica - Nădlac
  D-nul Iovescu Vasile telefon: 251130
- pentru zona - Chișineu Criș - Sântana
  D-nul Iancu Petru - telefon: 520560
- pentru zona Lipova - Săvârșin - Podgorie
  D-nul Demian Ionel - telefon: 561031; 561135
- pentr zona - Ineu - Târnova - Beliu
  D-na Rațiu Petronela - telefon: 511105
- pentru zona - Sebiș - Gurahonț - Hălmagiu
  Domnul Mihulin Florin telefon: 420851

(4932401)

VÂNZĂRI APARTAMENTE O CAMERĂ

Vând garsonieră, confort I, zonă ultracentrală. Telefon 252906. (1063)

Vând apartament 1 cameră, amenajat (gresie, faianță, parchet, mochetă, lavabilă) parter, Grădiște, 10.500 DM. Telefon 243303; 094.282.509. (1115)

Vând garsonieră cu îmbunătățiri, în Faleza Sud. Informații telefon 531218. (1321)

Vând 2 garsonieră, cf. III, zona Fortuna. Informații zilnic, la telefon 462730. (1325)

Vând garsonieră, confort III, et. I, zona Fortuna, 3.500 DM. Telefon 223505, orele 12-19. (1406)

Vând urgent garsonieră confort I, Micălaca, Vlaicu, Confecții; 7.800 DM. Telefon 270856. (1270)

Vând garsonieră în Micălaca, Miorița, bloc 173, etaj I, mobilată. Telefon 284881. (1214)

Vând garsonieră confort I, zona 700, Micălaca, faianțată, parchetată, balcon închis, satelit, preț 8.200 DM. Telefon 282460. (1265)

Vând garsonieră, central, mobilată (Lacului) et. IV, 14.000 DM. Telefon 249806. (1484)

Vând garsonieră, ne(mobilată), îmbunătățită nekerman, cameră, hol, baie duș, zona Romanilor, bl. B2-1, 5.800 DM. Telefon 237048; 272951. (1490)

VÂNZĂRI APARTAMENTE DOUĂ CAMERE

Vând ieftin apartament 2 camere, decomandate, et. I, B-dul Revoluției bl. 8. Telefon 092/852.090.

Vând apartament amenajat stil occidental, str. Miron Costin, etaj 3, 2 camere, preț 31.000 DM negociabil. Telefon 094.160.581. (402)

Vând urgent apartament 2 camere, central, tot confortul, bun și pentru birouri, etc, str. Ștefan Cicio Pop nr. 15, ap. 2. (1307)

Vând apartament 2 camere, Alfa, îmbunătățit. Telefon 258434 sau 094 803 940. (1288)

Vând urgent apartament 2 camere, Vlaicu, cf. II, 9.800 DM. Telefon 253364. (1270)

Vând apartament 2,3 camere, Aurel Vlaicu. Telefon 248874, orele 7-9, seara 20-22. (1412)

Vând apartament 2 camere, zona Confecții. Telefon 253969, după ora 16. (1387)

Vând apartament cu 2 și 3 camere. Telefon 212474. (793)

Vând apartament două camere, semidecomandat, ultracentral (zona Eminescu), et. III, bloc cărămidă, acoperiș țiglă, gaz, parchet, zonă verde, liniștită, 21.500 DM. Telefon 094.391.266 sau 231035. (736)

Vând apartament 2 camere, central, parter, garaj, V. Milea. Telefon 271032. (1190)

Vând apartament 2 camere, parter (Bank Post), 21.000 DM. Telefon 249806. (1484)

Vând urgent apartament 2 camere, confort II, parter, scurgere separată, contorizare individuală, îmbunătățit, zona Fortuna. Telefon 057/242579; 094.698.567. (1507)

Vând apartament două camere, semidecomandat, Piața Soarelui. Telefon 211275. (1435)

Vând apartament 2 camere, Micălaca, în rate, 10.000 DM. Telefon 210366, 094 245 572. (1573)

VÂNZĂRI APARTAMENTE TREI CAMERE

Vând apartament Samantha central, Malul Mureșului, 3 camere, 2 băi, 2 balcoane, garaj cu încălzire centrală și apă curentă caldă și rece; telefon, satelit, interfon. Telefon 057 - 232675 după ora 15. (822)

Vând apartament 3 camere, Alfa, etaj intermediar, 16.000 DM. Telefon 253364. (1270)

Ocazie! Vând apartament 3 camere, Micălaca, 16.500 DM. Telefon 270856. (1270)

Vând apartament 3 camere, et. I, zona „X". Telefon 246924. (1348)

Vând apartament 3 camere, et. I, decomandat, parchetat, rolete, Micălaca 500. Telefon 092 344 743. (1356)

Vând apartament 3 camere, contorizat, et. V, Calea Aurel Vlaicu, preț negociabil. Telefon 242016. (1426)

Vând apartament 3 camere, zona 300. Telefon 092.469.540. (1236)

Vând apartament 3 camere, decomandat, Micălaca, 16.500 DM. Telefon 253326. (1213)

Vând apartament 3 camere, Micălaca, 16.500 DM. Telefon 253364. (1270)

Vând (schimb cu garsonieră, confort II sau III + diferență, eventual 2 rate) apartament 3 camere, confort I, Alfa. Telefon 257843. (1427)

Vând apartament 3 camere, confort I, faianță, gresie, telefon, satelit, boxă, garaj, Faleză Sud bl. 84. Telefon 277499. (750)

Vând apartament 3 camere, Vlaicu, bloc contorizat, semidecomandat, etaj 3/4, curte interioară, parchet, lavabil, bolte geamuri termopan, boxă; preț 24.000 DM negociabil. Telefon 094.640.662. (877)

Vând apartament 3 camere mobilate, Vlaicu. Informații la telefon 281064. (1186)

Vând apartament 3 camere, confort I, decomandat, etaj 2, zona UTA. Telefon 243568, 253660. (1188)

Vând apartament 3 camere, mobilat occidental (Bank-Post), 37.000 DM. Telefon 249806. (1484)

Vând apartament 3 camere, Alfa, et. IV (acoperiș țiglă), 13.800 DM. Telefon 249806. (1484)

VÂNZĂRI APARTAMENTE PATRU-CINCI CAMERE

Vând 2 apartamente, ultracentral: str. Coșbuc, 160 mp; str. Coziei, 140 mp. Telefon 092 227 450. (1287)

Vând apartament 4 camere, Praporgescu, bloc 37, decomandat, îmbunătățiri, vedere la Mureș. Telefon 222828; 092.558.368. (890)

Vând apartament 4 camere, Alfa, bloc 68, parter, 19.000 DM. Telefon 094.774.506; 277567. (1179)

Vând apartament 4 camere, în construție, zona Fortuna. Telefon 283033. (1192)

VÂNZĂRI CASE

Vând casă, Radna sau schimb cu mașină Diesel. Telefon 093.417.851. (1522)

Vând casă mare, poziție bună, posibil loc privatizare, Vladimirescu, str. Gării nr. 11, 45.000 DM, negociabil. Telefon 057/216161. (1421)

Vând casă, ultracentral, parter-Margo, etaj apartament. Telefon 234862. (922)

Vând casă din cărămidă, centru Curtici. Telefon 464292. (1248)

(Continuare în pagina 14)

(Urmare din pagina 13)

Vând casă locuibilă, pe deal Șiria, teren 3.000 mp, cu vedere către cetate. Telefon 252392. (1259)

Vând casă central, confort lux, 50.000 DM, negociabil. Telefon 270664. (1304)

Vând jumătate casă 3 camere, casă mai mică, grădină 3680 mp + 3 ha pământ, 3.000 DM în Șilindia nr. 374. Telefon 259245, Arad. (1413)

Vând casă în Bujac, două camere la stradă + dependințe, curte și grădină mare, suprafață 1200 mp, 32.000 DM, negociabil. Informații telefon 266917 sau 247790. (1410)

Vând casă, Grădiște, 3 camere, bucătărie, hol, baie, anexe, grădină. Telefon 224083. (1191)

Vând urgent casă în Pîncota. Informații telefon 466969, str. Fazanului, preț 20.000 DM, negociabail. (3231753)

Vând casă în cartierul Funcționarilor. Telefon 092.509.092. (1429)

Vând casă și teren arabil în comuna Mișca, jud. Arad. Telefon 252517. (1429)

Vând casă trei nivele, central, singur în curte, intrare auto, 5 camere, dependidnțe, piscină, gaz, 78.000 DM, negociabil, variante. Telefon 222373. (1447)

Vând casă 3 camere, garaj, grădină mare, în comuna Șagu nr. 313/A, Arad. Informații Pizzeria Unicum, str. Metianu nr. 6. Telefon 098.592292. (1438)

Vând casă ocupabilă, în Sânicolaul Mic, 30.000 DM. Telefon 056-283926, 057-460064. (178)

Vând casă 3 camere, dependințe și grădină mare, în comuna Livada. Telefon 094.555.692; 276641, orele 17-20. (495)

Vând casă cu grădină, toate facilitățile, în Sînicolaul Mic, preț negociabil. Telefon 288447. (1277)

Vând casă 6 camere, Grădiște, în rate, 21.000 DM. Telefon 210366; 094.245.572. (1448)

Vând în comuna Pecica, casă 3 camere, anexe, grădină și 3,13 ha teren arabil cat.I, poziție bună. Informații telefon 238334, între orele 18-20. (1461)

Vând casă str. Stan Dragu nr. 26, Arad. Telefon 251491. (1476)

Vând casă 5 camere, dependințe. Telefon 237794; 276419. (1480)

Vând casă în Frumușeni nr. 334, 5 camere, bucătărie, cămară cu beci, garaj sub poartă acoperit, curte betonată, central sau schimb pe apartament 2-3 camere. Informații telefon 243515. (1492)

Vând casă, anexe, grădină 12 arii, aproape șosea, preț convenabil, localitatea Frumușeni nr. 565. Telefon 257753. (1494)

VÂNZĂRI SPAȚII COMERCIALE

Vând gheretă amenajată bar, suprafață mare, cu toate dotările, zona UTA. Telefon 249419, 098.594.985. (1187)

Vând (schimb) spațiu (în curte), 165 mp, ultracentral. Telefon 276898 sau 094 478 575. (1326)

Vând (închiriez) construcție comercială sau pentru producție mică, Vlaicu. Telefon 092735983. (1358)

Vând bufet, 60 mp, zonă bună, pretabil cabinet contabilitate, etc. Telefon 264860. (1342)

Vând spațiu comercial, parter bloc 301, sc. E, Micălaca III, suprafață 139 mp. Telefon 232141. (1380)

Vând gheretă situată pe Calea Victoriei (în față la Spitalul Județean). Telefon 094.606.525 sau 280315. (1405)

Vând spațiu comercial 20 mp, amenajat, Calea Romanilor. Telefon 222043. (1182)

Vând gheretă legume fructe, Piața Soarelui; preț 4.000 DM negociabil. Telefon 263732. (1031)

VÂNZĂRI TERENURI

Vând loc de casă cu grădină la șosea, Sîmbăteni, posibil privatizare, 6.500 DM, negociabil. Telefon 216161. (1421)

Vând teren loc sus pentru construcție cu posibilitate, apă, curent, gaz, telefon, localitatea Arad. Telefon 256329. (1368)

Vând pământ agricol 2,4 ha, în localitatea Curtici. Telefon 464398. (1393)

Vând teren 37.800 mp la intersecția șoseaua de centură cu Calea 6 Vânători deschidere: 454 m pe șoseaua de centură și 85 m pe Calea 6 Vânători; posibil variante. Telefon 237645, după ora 18. (194)

Vând teren intravilan, preț negociabil. Telefon 237794; 276419. (1480)

VÂNZĂRI AUTO

Vând Dacia 1310, stare excepțională, producție noiembrie 1995, 36.000 km rulați, preț 3.700 DM, negociabil. Telefon 094/785.523. (1451)

Vând Dacia 1400, cutie 5 trepte, preț negociabil, sat Cil, telefon 25. (4808355)

Vând Audi 100 CC, fabricație 1984, motor 2000 cmc, benzină, vama plătită, posibilități înmatriculare non-profit, preț 2.800 DM. Telefon 219979; 092.706.535. (1420)

Vând VW Golf II, motor 1200 cmc, benzină, 2 uși, stare foarte bună, neînmatriculat, nerulat în țară, preț 1350 DM. Telefon 219979; 092.706.535. (1420)

Vând Opel Vectra 1,8i, an 1992, Euro 2, recent adus, neînmatriculat. Telefon 266155. (1433)

Vând ANVELOPE AUTO second-hand, cu REDUCERI de PREȚURI de până la 130.000 lei/buc. Oferta valabilă până în 31 ianuarie 2000. Telefon 259339; 094.706.321. (389)

Vând pentru piese de schimb, următoarele caroserii: Renault Trafic, Renault 21, VW Passat, 2 caroserii Peugeot 605, cu motoare. Informații telefon 250030 sau 092.290.479. (1122)

Vând ARO camionetă cu motor Brașov, stare excelentă. Telefon 057 - 531079. (1108)

Vând Opel Vectra GT, an 1991, înmatriculat recent, multe extrase + computer bord. Telefon 094.574.812; 092.424.083. (1156)

Vând, dezmembrez Ford Scorpio, benzină, an 1985, piese. Telefon 094.617.926. (1227)

Vând Dacia 1310, an 1995, culoare vișiniu metalizat, original, plus alarmă și închidere centralizată, preț negociabil. Telefon 267426. (1234)

Vând Dacia 1310, an 1987. Telefon 236325. (1241)

OCAZIE! Vând DAMAS, fabricație 1997, 900 cmc, 16.000 km, înmatriculat persoană fizică, CU DOAR 7.000 DM, preț nou 7.200 USD. Telefon 094 583 424. (1276)

Vând Dacia 1310, an fabricație 1989, preț 2.100 DM. Telefon 216158, după ora 19. (1284)

Vând Ford Scorpio, an fabricație 1988, preț negociabil. Telefon 271278. (1285)

Vând autoturism Dacia 1310, din 1989, preț fix 1.400 DM. Telefon 093 284 692. (1299)

Vând BMW 315, an 1984, preț negociabil. Telefon 092 575 972. (3038130)

Vând Renault Laguna 2,2 Diesel Combi. Telefon 094 793 020. (1359)

Vând autotractor Raba cu semiremorcă și semiremorcă izotermă 20 t. Telefon 092 731 413. (1341)

Vând Dacia 1310, din 1996. Telefon 092 731 413. (1341)

Ocazie! Vând Raba, cabină dublă, stare foarte bună, vizibilă în localitatea Secaș, comuna Brazii, județul Arad, nr. 61. Telefon 098 592 528, după ora 20. (4808354)

Vând Dacia 1410, an 1995, noiembrie, culoare alb 13, geamuri fumurii, trapă, tapițerie piele, preț 4.700 DM, negociabil. Telefon 092. 343.735; 092.967.203. (1422)

Vând Audi 80, an 1977, motor 1,6; 2 uși, CIV + numere noi, înscris persoană fizică, defect longeron spate dreapta. Informații telefon 561507, Llpova. (4873610)

Vând Opel Vectra 1,8i, înscris pe persoană fizică, Euro 2 și VW Passat Turbo Diesel, Euro 2, an fabricație 1995, neînscris, adus recent în țară. Telefon 094.477.118. (1409)

Vând Golf I, Diesel, 2.700 DM, înscris normal. Telefon 464398. (1393)

Vând urgent W Vento Diesel, recent înmatriculat, 1992, 143.000 km, stare foarte bună, 15.500 DM. Telefon 259520. (1189)

Vând RABA 20 tone Turbo Diesel; RABA 10 tone cu remorcă, Saviem 7,5 tone și Renault 12 Break. Informații suplimentare telefon 057 - 422004 și 094/784.571. (Ag. Sebiș, 3231814)

Vând camionetă MAN 7,5 tone, 1982 an fabricație, Diesel, 4 cilindri, în stare foarte bună, 232.000 km, 3.000 DM, negociabil. Telefon 00491704448581. (38472)

Vând urgent Xantia, an 1995 Full Extra, înmatriculat recent, preț 13.300 DM negociabil. Telefon 287022 sau 094.164.665. (1262)

Vând Mercedes 811, 7,5 tone, cu piese schimb, bloc motor, chiuloasă, pistoane. Telefon 246402. (558)

Vând Renault 21 din 1991, benzină injecție, fără plumb, înmatriculat. Telefon 251642, după ora 17. (1204)

Vând motor L-445, preț negociabil. Telefon 536437. (1457)

Vând Ford Transit T.D. an 1995, mixt, înalt-lung full extra, 19.600 DM; VW T4 T.D. an 1994, 8+1, 16.600 DM; Ford Transit T.D, an 1992, 8+1, normal, toate recent înmatriculate, 17.200 DM. Telefon 094.557.714; 094.552.160. (1465)

Vând convenabil Oltcit, 1991, cu CIV, Informații telefon 270599, seara. (1486)

Vând urgent utilaje agricole + tractor. Informații telefon 270599, seara. (1486)

Ocazie! Vând tractor U-650, RK, plug și disc, preț 55.000.000 lei, negociabil, localitatea Arăneag nr. 40, comuna Tîrnova, jud. Arad. (1503)

Vând Dacia 1300, 1977, stare de funcționare, CIV, convenabil. Telefon 272806. (1439)

Vând Dacia 1993, stare perfectă, 2900 DM, garaj autorizat, 1500 DM, Micălaca bloc 335. Telefon 260883. (1431)

VÂNZĂRI ELECTRO

Vând TV color stereo, foarte ieftin. Telefon 211491. (1522)

Vând VITRINE FRIG, CAMERE FRIG, DULAPURI FRIG, COMBINE FRIG; garanție 1 an. Telefon 281384 orele 8-18. (444)

Vând 486/66MHz/50MHz, 8 Mb-16 RAM, monitor SVGA color, garanție 3 luni, începând de la 150 DM. Telefon 252983; 092.281.515; 092.353.498. (1079)

Vând mașină de spălat automată, în stare perfectă Diamant 510. Telefon 287022. (1262)

Vând TELEVIZOARE COLOR, preț 980.000 lei, garanție 6 luni. Telefon 244904; orele 9-17. (1065)

Vând CÂNTARE ELECTRONICE și CASE MARCAT FISCALE, omologate. Telefon 272727. (392)

Vând TV color stereo, TXT, menü, PIP. Informații telefon 211491.(1037)

Vând TV COLOR, en gros, en detail, diferite mărci, prețuri minime, garanție. Telefon 289456, 092 239 242. (1572)

Vând FRIGIDER, LADĂ, COMBINĂ FRIGORIFICĂ (reducere de preț de până la 50%). Telefon 259339; 094.706.321. Ofertă valabilă, numai această săptămână! (389)

Vând MAȘINĂ SPĂLAT AUTOMATĂ, preț vechi 2.500.000 lei, preț nou 1.500.000 lei; GARANȚIE. Telefon 259339. (389)

Vând TV COLOR cu telecomandă (REDUCERE de preț de până la 790.000 lei); GARANȚIE! Telefon 259339; 094.706.321. Oferta este valabilă până în 31 ianuarie. (389)

Vând TV color modele noi, telecomandă, garanție. Telefon 260807. (896)

Vindem o gamă mare de televizoare color, stereo. Telefon 280260, vizibile zilnic, orele 10-18. (1049)

Vând TV color, diagonala 90 cm, congelator, mașină spălat automată. Telefon 285010. (962)

Vând calculatoare, xeroxuri, second-hand, garanție 3 luni. Telefon 247182, 092 745 292. (1043)

Vând vitrină frigorifică 2m, neon, capsulă Nechi, 1000 DM, negociabil. Telefon 242737. (1416)

Vând calculator 486 AMD, 100 MHz, 8 MBM RAM, HDD, 400 Mb, placă de sunet, boxem, CD-ROM 24x, monitor SVGA color, 400 DM, negociabil. Telefon 057/257246. (1402)

Vând Pentium 333 MHz complet, componente PC-plăci, sunet, HDD-monitor Belinea SVGA, programe, etc. Telefon 094.295.072. (1268)

Vând computer sistem glamour 233 MMX intel Pentium, tastatură, monitor SVGA, mouse + pad, Win 98, licence, rav 8, CD-ROM, 32 speed, vod-fax-int, boxe active-80 W, preț informativ 850 DM. Telefon 285777, orele 9-18. (1263)

Vând combină frigorifică Bosch, 300 DM (1 an garanție). Telefon 274118. (312)

Vând TV color, în stare de funcționare, 100 DM. Telefon 289667. (312)

Vând mașină de spălat automată, 100 DM (1 an garanție). Telefon 274118. (312)

Vând ladă frigorifică 200 DM (1 an garanție). Telefon 289667. (312)

Vând videorecorder în stare de funcționare, 50 DM. Telefon 274118. (312)

Vând mașină de spălat vase automată, Privileg, 1 an garanție. Telefon 289667. (312)

Vând boiler electric, 150 lt, Boch, 100 DM. Telefon 274118. (312)

Vând 2 vitrine frigorifice orizontale de 2,40 m sau 1,8 m. Informații telefon 278968, orele 19-22. (1154)

Vând combină frigorifică General, stare excepțională. Telefon 211013. (1458)

Vând TV color Grundig, Telefunken, stereo, telecomandă, teletext. Telefon 264004. (1489)

Vând televizoare color, noi. Telefon 288973; 094.963.362; 094.965.312. (1434)

VÂNZĂRI DIVERSE

Vând: ȚIGLĂ tip PORTUGHEZĂ-MARSILIA, fabricată SIGHIȘOARA 4.000 lei/buc; CĂRĂMIDĂ eficientă 300/250/150-540.000 lei/mc; TERASIT praf marmoră-700 lei/kg; MARMORĂ VENEȚIANĂ. Informații localitatea Mășca nr. 33A. Telefon 531498; 094.123.396. (1491)

Vând vacă gestantă Holstein 3,5 ani, preț negociabil, Sâmbăteni. Telefon 057/216161. (1421)

Vând RENITEC - 5 mg (tablete pentru inimă, din SUA), la preț convenabil. Informații după ora 17, telefon 253654.

Vând en-gros HAINE second hand, GERMANIA, peste 20 sortimente. Telefon 289456, 092 239 242. (1572)

Vând: COTURI și BURLANE, PLASĂ GARD zincată, CUIE CONSTRUCȚII, PLASĂ RABITZ și STÂLPI GARD. Str. Vrabiei nr. 4, telefon 289997. (719)

Vând mașină cornuri, instalație pentru paste cu 4 filiere precum și alte tipuri de utilaje pentru brutărie, la prețuri avantajoase. Informații telefon 281193. (469)

Vând acte firmă schimb-valutar, activitate întreruptă temporar. Telefon 094.661.161. (872)

Vând cuptor vechi (antic), aparat de sudură, cutie ARO 10. Telefon 210094. (1183)

Vând garaj cărămidă, instalație electrică, zona Polivalentă. Telefon 223165. (1218)

Vând colțar nou. Telefon 214007. (1245)

Vând termoteci gaz, instant baie, bucătărie, convectoare, ofer un an garanție. Telefon 092 989 017. (1279)

Vând făină soia pentru furajat animale și păsări, 5.200 lei/ kg; motor,tractor 45 CP. Telefon 531218. (1321)

Vând mașină tuns, pieptănat, călcat piei și Dacia 8 ani. Telefon 531602. (3231756)

Vând garaj metalic autorizat, zona Alfa, 1.700 DM, negociabil. Telefon 258482 sau 094 706 913. (1337)

Vând tărâțe 1.500 lei/ kg și făină 4.700 lei/ kg. Informații telefon 462342. (481171)

Vând dormitor Timotei, 5.500.000 lei; bibliotecă Lidia, 4.900.000 lei; tineret Silvana, 4.000.000 lei; mobilă bucătărie, 3.800.000 lei; masă TV, 1.200.000 lei. Telefon 094 809 884. (1367)

Vând lambriuri, 40.000 lei/mp și cherestea de brad. Telefon 220427. (1404)

Vând garaj metalic, zona Vlaicu (Electrometal), preț negociabil. Telefon 241488, 289308. (1401)

Vând garaj metalic, zona Vlaicu. Telefon 249063. (1383)

Vând sufragerie, bibliotecă 623, storcător fructe, cuptor electric. Telefon 240642. (1375)

Vând mobilă nouă pentru birou și pentru patiserie-cofetărie (stil mobexport), preț informativ 1.000 DM, fiecare. Telefon 285777, orele 9-18. (1263)

Vând cărucior invalizi, model german. Telefon 232943. (1427)

Vând banzic mare pentru tăiat bușteni. Localitatea Sîntana, informații telefon 462511. (4811712)

Vând strung 4 bucăți traverse beton, cazan abur ABA 4 tone, mașină sifon, masă cu piatră, 2 bucăți filtre cu plăci, cărămidă din demolări, motoare 40-55 kw și cutii carton. Informații suplimentare la telefon 057 - 422004 și 094.784.571. (Ag. Sebiș, 3231813)

Vând LEMNE FOC tăiate, 175.000 lei/mc. Telefon 214010. (1408)

Vând bicicletă germană, 50 DM. Telefon 289667. (312)

Vând casă în Macea, stradă principală, aparat spălătorie auto cu încălzire apă 90° și Fiat Ducato maxi, an 1988, stare foarte bună, prețuri negociabile. Telefon 536437. (1456)

Vând lemne foc, tăiate, esență tare. Telefon 249248. (1459)

Vând grâu bun de panificație, 10 tone. Telefon 057/281994. (1472)

Vând: bibliotecă „Piramide", măsuță intarsii, TV color, colțar pluș, covoare, aragaz, frigider, mobilă bucătărie, mașină spălat automată, vană fontă, set Olivia, candelabru, ușă brad, parchet, rolete, ferestre vechi. Telefon 253180; 094.584.877. (1488)

Vând cărucior hidraulic 2.000 kg, computer, imprimantă 486, cauciucuri 700/20 cu genți, casetofon Philips, CD nou. Telefon 279582. (1508)

Vând 2 vaci și o mânză dub 2 ani. Informații localitatea Șiria str. V. Țepeș nr. 906. (4932301)

CUMPĂRĂRI TERENURI, IMOBILIARE

Cumpăr urgent apartament 1-2 camere, central. Telefon 270872. (1213)

Cumpăr pământ agricol în loturi, până la 10 ha, zona Vladimirescu, Sânleani. Telefon 092.349.066. (829)

Cumpăr apartament cu 2 sau 3 camere. Telefon 212474. (793)

Cumpăr apartament 2 camere, central. Ofer 14.000 DM. Telefon 249806. (1484)

CUMPĂRĂRI DIVERSE

Cumpăr GRÂU de PANIFICAȚIE, cantități mari, plata pe loc, oferim preț bun. Telefon 276477. (1449)

Cumpăr pene și coame de cerb. Telefon 210480, orele 9-10 și 19-22. (1338)

Cumpăr grâu de panificație 2.300 lei/ kg, plata pe loc. Informații telefon 462342. (4811711)

Cumpăr centrale termice SANIER DOUVAL, ARISTON, 20, 23, 27 KW; aștept oferte. Telefon 092.226.428. (1133)

CERERI ȘI OFERTE DE SERVICII

„EURO STIL" angajează REFERENT MOBILIER DE BIROU, studii superioare, abilități comerciale, desen. Telefon 270930. (989)

Banca Populară „FAMILIA" - BUCUREȘTI, pregătește și testează personal pentru angajare; str. Bușteni, nr. 5. Telefon 235982. (1239)

SC „TRANSCAR VAM" SRL SIBIU angajează: COMISIONARI VAMALI pentru punctele de lucru din ARAD și NĂDLAC. CONDIȚII: bărbați, studii minim liceu, permis conducere, domiciliul în Arad, telefon. RELAȚII: la telefon 069/231012 int. 146 sau 057/251871. (1269)

BIJUTERIA „GULDAL" angajează VÂNZĂTOARE. Telefon 280811. (1305)

Angajez OPERATOARE CALCULATOR și MUNCITOR (MUNCITOARE), str. Iosif Lengyel nr. 1. (1300)

ASISTENTĂ MEDICAL-GENERALISTĂ, vechime, experiență, solicit ANGAJARE la medic de familie. Telefon 263231. (1423)

„CATEX-IMPEX" angajează MAȘINISTE-încălțăminte cu experiență. Salar 2.000.0000 lei. Informații Piața Agroalimentară Vlaicu sau telefon 092.889.153. (1415)

SC „ ATLASSIB"SRL Arad, angajează: AGENȚI DE TURISM. Condiții: studii minim liceu, posesor de permis de conducere, vechime minim 3 ani în activitate de birou, domiciliul în ARAD, telefon. Relații: Sibiu 069/231012 int. 146 sau 057/251871. (1414)

SOCIETATE COMERCIALĂ confecții, angajează CONFECȚIONERE calificate, MAISTRE calificate, personal croit, incinta TEHNOMETALICA. Telefon 253062. (799)

Angajez VÂNZĂTORI. Telefon 259905.

„ZADE" angajează CONFECȚIONERE textile, CTC-iste și MECANIC mașini cusut. Telefon 272668, str. Bogdan Voevod nr.1. (1286)

ASISTENTA medicală CIUBARA ANCUȚA să sune urgent la dr. FRIMU. Telefon 092.912.629. (1453)

Angajăm VÂNZĂTOARE sau VÂNZĂTOR cu experiență în domeniul mobilei. Cunoștințe limba italiană, vârsta între 20-35 ani. Putem fi contactați la telefon 094.962.475. (1471)

Angajăm MUNCITORI fără cazier pentru confecționat PLASĂ GARD, str. Vrabiei nr. 4. Telefon 289997.

SOCIETATE COMERCIALĂ angajează GESTIONAR și OPERATOR CALCULATOR. Informații telefon 270960; 243359. (1482)

În data de 31.01.2000, ora 9, Liceul Pedagogic „D. ȚICHINDEAL" Arad, organizează concurs pentru postul de ADMINISTRATOR. Informații la telefon 281533. (1501)

„MINI MOND" angajează: TEHNOLOG; CONFECȚIONERI îmbrăcăminte. VINDE: mașini de cusut industriale; un compresor 50 litri. Telefon 256053. (1505)

SOCIETATE COMERCIALĂ angajează AGENȚI COMERCIALI, OPERATOR calculator, cunoscător CIEL. Telefon 092.348.812. (1437)

SC „APROMAT" SA cu sediul în Arad, Calea Aurel Vlaicu nr. 41, telefon 231026, angajează două TRADUCĂTOARE limba engleză. Condiții: cunoașterea la perfecție a limbii engleze; vârsta maximă 30 ani. Constituie avantaje: operare P.C; două limbi străine. Cererile însoțite de curriculum vitae se depun la sediul societății până la data de 26.01.2000. (1511)

(Continuare în pagina 15)

(Urmare din pagina 14)

MV GRUP recrutează pentru CANADA ingineri mecanici, proiectanți, montatori mașini, operatori pe strung, fierăstrău mecanic, freză, mașini de găurit, debitat. Telefon 069/229042. (f.1287328)

PRESTĂRI SERVICII

Școala șoferi „PODOABĂ" categoriile B, C, E; VICTORIEI 34. Telefon 256050; 243626. (584)

„WES" execută reparații frigidere, congelatoare, climatizări; garanție 1 an. Telefon 284857; 092.556.562. (611)

Școala șoferi „CARMEN" ABCDE primește înscrieri, Victoriei 88. Telefon 255445. (1107)

Școala de șoferi col. RUSU LUCIAN, face înscrieri. Telefon 283696. (1195)

ÎN ATENȚIA AGENȚILOR ECONOMICI! Conducem evidența salarii, inclusiv fișe fiscale, pe calculator. Distribuim program de evidență salarii, inclusiv fișe fiscale. Prețuri promoționale. Reținli la telefon 094.836.336. (c. 44)

CURSURI CALIFICARE, diplome valabile, MASEUR, CHINETOTERAPEUT (gimnastică medicală). Telefon 252860. (1039)

CABINET particular de EVIDENȚĂ CONTABILĂ, oferă servicii de evidență contabilă pe CALCULATOR. Telefon 283826; 094.280.442. (1487)

DIVERSE

Pierdut CĂȚEA ROTWEILER, vârsta 8 luni, tatuată, zgardă metalică, marți, Calea VICTORIEI, UTA. Telefon 212100; 094/584.721. RECOMPENSĂ. (1533)

SC „CAM ALTODOR" SRL dorește să obțină autorizație de mediu pentru magazinul alimentar din Arad, str. Șezătoarei nr. 25. Contestațiile se pot depune la Agenția de Protecție a Mediului Arad, B-dul Dragalina nr. 16. (1474)

SC „C & M ANTICARIAT" SRL dorește să obțină autorizație de mediu pentru punctul de lucru, LIBRĂRIA CORINA, activitate comerț, B-dul Revoluției nr. 95 Arad. Contestațiile se pot depune la Agenția de Protecția Mediului B-dul Dragalina nr. 16, Arad. (1483)

SC „SIRLAD" SRL Arad cu sediul în Arad, Aleea Azuga nr. 1, bl. F, dorește acord de mediu pentru amenajare fabrică confecții îmbrăcăminte în incinta fostului Grup Școlar Agricol Șicula județul Arad. Eventualele contestații se pot depune la Agenția de Protecția Mediului Arad, B-dul Dragalina nr. 16. (1441)

SC „GENERAL BETON ROMÂNIA" SRL, Timișoara cu sediul în Arad, Calea Aurel Vlaicu nr. 259, dorește acord de mediu pentru construirea de spații de depozitare și producție pentru materiale de construcție în Arad, Calea Aurel Vlaicu nr. 259. Eventualele contestații se pot depune la Agenția de Protecția Mediului Arad, B-dul Dragalina nr. 16. (1442)

CITAȚII

Numitul Iorga Gheorghe, cu domiciliul necunoscut este citat la Judecătoria Arad pentru termenul 24.01.2000, ora 8, la camera 102, în proces cu Măcinic Marcel pentru radierea mașinii. În caz de neprezentare se judecă în lipsă. (1506)

TURISM

Câștigi un milion de lei cu

ATLASSIB

Călătorești cu autocarele noastre moderne în Europa:
GERMANIA, AUSTRIA, FRANȚA, ITALIA, SUEDIA (plecări zilnice).
BELGIA, OLANDA, DANEMARCA, ANGLIA, FINLANDA, NORVEGIA, SPANIA, PORTUGALIA, UNGARIA, IUGOSLAVIA și poți fi un călător câștigător!
NOU! Reduceri suplimentare pentru: elevi, studenți, pensionari și grupuri. B-dul Revoluției nr. 35, telefon 251871, 252727; Autogara, telefon 270562.

O poartă deschisă spre EUROPA. (c)

SCHIMBURI

Schimb (vând) apartament central, 220 mp, necompartimentat, cu auto, variante. Telefon 094/604.066. (1407)

ÎNCHIRIERI

Ofer spre închiriere apartament 2 camere, central, tot confortul. Telefon 274024 sau 094.546.579. (1289)

Caut să închiriez apartament două camere, parter sau bloc cu lift, zonă centrală, Traian, Aradul Nou Informații telefon 094.555.579. (1424)

Ofer spre închiriere garsonieră, mobilată, zonă bună, termen lung. Telefon 253181. (1276)

Doresc să închiriez apartament cu 1 cameră sau 2 camere (ne)mobilat, pe termen lung, ofer 50 DM + cheltuielile. Telefon 057/216161. (1421)

Caut chirie depozit 200 mp. Telefon 094 664 730. (966)

Închiriez spațiu comercial, 144 mp, vad deosebit, parter bloc, Piața UTA. Telefon 094.661.161. (872)

Ofer spre închiriere spațiu comercial, central, demisol. Telefon 253308. (1089)

Caut să închiriez apartament (ne)mobilat; ofer 80-130 DM. Telefon 210555. (1152)

Ofer spre închiriere apartament ne(mobilat). Telefon 210255. (1152)

Ofer spre închiriere hală 495 mp. Telefon 272676, orele 7-15.

Ofer spre închiriere apartament 3 camere, garaj, central. Telefon 256871. (1291)

Închiriez spațiu comercial, 67 mp, Calea Lipovei nr. 113. Telefon 092 921 103. (1320)

Ofer spre închiriere garaj. Micălaca. Telefon 268447. (1355)

Închiriez apartament 3 camere, et. I, decomandat, parchetat, proaspăt zugrăvit, Micălaca 500. Telefon 092 344 743. (1356)

Dau în chirie cabinet stomatologic în Arad. Telefon 211487, 220889. (1361)

Caut pentru închiriat garsonieră, zona UTA, ofer 70 DM + cheltuielile. Telefon 092.857.852. (1417)

Ofer spre închiriere garsonieră, confort I. Telefon 268375. (1404)

Ofer spre închiriere o cameră, în Grădiște. Telefon 220427. (1404)

Dau în chirie garsonieră. Telefon 254559. (1392)

Închiriez spațiu comercial ultracentral, 100 mp, sau fracțiuni. Informații la telefon 057/270043, între orele 18-20. (1389)

Închiriez apartament central, necompartimentat, 220 mp, ideal firmă. Telefon 094.604.066. (1407)

Închiriez garaj încălzit, central, dotat ușă dublă, bun pentru birou sau depozit, 15 mp. Telefon 237856. (1382)

Ofer spre închiriere garsonieră mobilată, Micălaca. Telefon 262314. (1379)

Dau în chirie spațiu comercial renovat complet, Piața UTA. Telefon 289722. (1374)

Ofer pentru închiriere garsonieră central, occidentală, 150 DM, anticipat. Telefon 281195. (33)

Închiriez hală de producție (mică) 250 mp. Telefon 232576; 094.232.913. (1378)

Închiriez 3 camere, nemobilat, Alfa, bloc contorizat, termen nelimitat, 100 DM. Telefon 287146; 094.242.589. (1158)

Ofer spre închiriere spațiu comercial central, 100 mp. Telefon 094.774.506; 277567. (1181)

Primesc 1-2 studente în gazdă, ultracentral. Telefon 286278, după ora 15. (1463)

Ofer spre închiriere garsonieră, central. Telefon 255521. (1462)

Închiriez spațiu în vilă, la parter pentru depozit en gros sau birouri. Telefon 253781, după ora 15. (1460)

Închiriez apartament 2 camere, mobilat, central. Telefon 259938; 094.126.860. (1473)

Închiriez casă cu brutărie, Informații telefon 259938; 094.126.860. (1473)

Ofer spre închiriere una cameră birou, garaj, central. Telefon 251183. (1479)

Primesc o fată în gazdă. Telefon 237662. (1480)

Ofer urgent spre închiriere apartament 2 camere, nemobilat, telefon, Vlaicu. Telefon 282654. (1444)

Ofer spre închiriere birou în centru. Telefon 285010. (1551)

Ofer spre închiriere apartament 3 camere, mobilat. Telefon 285010. (1551)

PIERDERI

Pierdut legitimație de acces eliberată de Compania de Transport Public Arad pe numele Țîrlea Aurel. O declar nulă. (1446)

Cabinet individual avocat Pop Patricia declar pierdut cod fiscal în original nr. 11368122 eliberat de Ministerul Finanțelor. Îl declar nul. (1502)

Pierdut carnet expert contabil seria 134 pe numele Marcu Victor. Îl declar nul. (1512)

Pierdut carnet șomaj eliberat de DMPS Arad pe numele Popescu M. Sandu. Îl declar nul. (1544)

† DECESE †

Întru fericită adormire veșnică odihnă dă-i Doamne slujitorului Tău
SOFRONIE TERNICEAN
preot iconom stavrofor. Prohodirea va avea loc azi, 20 ianuarie 2000, ora 13, în Biserica Ortodoxă Română NĂDAB iar înmormântarea în Cimitirul din SINTEA MARE. Familia îndoliată.

Cu durere în suflet anunțăm încetarea din viață a iubitului nostru soț, tată, bunic, frate, cumnat, unchi, verișor,
ȘCHEUL IOSIF,
în vârstă de 78 ani. Înmormântarea va avea loc sâmbătă, 22 ianuarie, orele 14,00, la Capela Cimitirului Eternitatea. Familia îndoliată.

Profund îndurerată familia anunță trecerea în neființă a scumpei noastre soții și mame
BUCUROVICI MARGARETA.
Înmormântarea va avea loc azi, 20.01.2000. de la Capela Cimitirului Pomenirea. Familia îndoliată.

Cu adâncă durere în suflet anunțăm încetarea din viață a dragului nostru soț, tată, bunic, cumnat,
BALTA IOAN,
în vârstă de 67 ani. Înmormântarea va avea loc astăzi, ora 14, de la capela din Cimitirul Eternitatea. Familia îndoliată: soția Sorina; fiii: Ioan și Sorin; nurorile: Leni și Angela; nepoții: Călin, Laura și Manuela, cumnata Voichița.

Cu durere în suflet anunțăm încetarea din viață a celui care a fost tată, ginere și bunic,
inginer
DUGULESCU PETRU,
la vârsta de 69 de ani. Înmormântarea va avea loc la Cimitirul Eternitatea, azi, 20 ianuarie 2000, de la domiciliul din str. George Coșbuc nr. 12, la ora 12. Familia îndoliată.

Cu nemărginită durere anunțăm trecerea în neființă, după o lungă și grea suferință, a mamei și fiicei noastre,
DOINA CRIȘAN.

Înmormântarea va avea loc vineri, 21 ianuarie, la Cimitirul Eternitatea, ora 13. Nu te vom uita niciodată! Fiicele: Anca și Delia; părinții Ana și Pavel și ginerele Iosif.

† SERVICII FUNERARE †

SC „NOSFERATU" SRL,
ARAD, str. Ghiba Birta nr. 26, telefon 270437; Non stop 094.554.874,
NĂDLAC, str. 1 Decembrie, nr. 4, telefon 092.922.337.
NON - STOP
SERVICII FUNERARE COMPLETE.
SICRIE, RESPETE, CRUCI (prețuri de producător)
ACCESORII: prosoape, batiste, panglică neagră, baticuri, mânere, lumânări, catafalc, șfeșnice, steag de doliu.
SERVICII: capelă, spălat, îmbălsămat, îmbrăcat, transport intern și internațional. Asigurăm colaci, colivă, coroane, jerbe, fotografii profesionale, fanfară, organizăm pomeni. OFERTA BRAD: sicriu brad, respete, cruce - 750.000 lei. Transportul sicriului la domiciliu este gratuit!!!
Experiența noastră este garanția dv. (c. 44)

NON STOP
RO-STYL COMPANY
firmă producătoare de sicrie, str. M. Eminescu nr. 4 (vizavi Cinema MUREȘUL), telefon 211929, 094.537.715, 094.558.712
TOTUL ÎNTR-UN SINGUR LOC, LA PREȚ DE PRODUCĂTOR, CALITATE și OPERATIVITATE OCCIDENTALĂ:
- îmbălsămat, îmbrăcat, cosmetizat
- sicrie: 400.000-1.600.000 lei
- sicrie lux
- lenjerie deces: 160.000-600.000 lei
- cruci, mânere - sicriu, etc.
OFERTĂ: sicriu, lenjerie, cruce - 730.000 lei.
Transport în Arad GRATUIT.
Nou! Se plătește avans 50%, restul într-o lună.
Suntem producători nu simpli comercianți. NOU! Se plătește 50% avans, restul într-o lună. (c. 45)

† CONDOLEANȚE †

Profundă recunoștință și mulțumiri rudelor, prietenilor de familie, colegelor și colegilor de la Spital Matern, vecinilor din strada Haiducilor 10, sc. C.; Calea Romanilor 34 și tuturor celor care au fost alături de mine în momentele dureroase, conducând-o pe ultimul drum pe mama mea
BACIȘ MARIA.
Dumnezeu s-o odihnească în pace. Fiica STELA BACIȘ. (1428)

Suntem alături de colegii noștri SEDLER MIHAI și CLAUDIA în marea durere pricinuită de moartea tatălui și adresăm sincere condoleanțe familiei. Dumnezeu să-l odihnească în pace! Colectivul firmei SFERA COMPANY. (1468)

Suntem alături de finii noștri dragi MARIUS și MONICA la trecerea prematură în neființă a mamei lor
LETIȚIA BĂLTĂREȚU.
Dumnezeu să o odihnească în liniște și pace! Familia SPÎNU. (1454)

Cu inimile zdrobite de durere anunțăm încetarea din viață a iubitului nostru frate, cumnat și unchi
ing. DUGULESCU PETRU (PEPI).
Dumnezeu să-l odihnească în pace! Fratele Aurel, cumnata Magdi și nepoții: Angelica, Ovidiu și Roxana. (1452)

În gând, în inimă și suflet împărtășim nemărginita durere la care v-a supus destinul prin pierderea dregei voastre fiice
BRIGITTE.
Toată compasiunea noastră și sincere condoleanțe! Dumnezeu s-o odihnească în pace! Betty, Beluș, Andreea și Florin. (1451)

Un ultim omagiu pentru cel care a fost prof. ing.
PETRU DUGULESCU.
Suntem alături și exprimăm sincere condoleanțe, îndureratei familii. Familia VEREȘ. (1478)

Deplângem cu durere în suflet moartea celui care a fost tată și bunic, prof. ing.
PETRU DUGULESCU.
Dumnezeu să-l odihnească în pace! Fiul VIOREL și soția LILIANA. (1478)

Suntem alături de colega noastră GLOGOVICIAN GETA la marea durere pricinuită de moartea tatălui. Colectivul Secției Medicală II, Spitalul Municipal Arad. (1510)

Cu durere în suflet anunț trecerea în neființă a neprețuitei mele prietene
BUCUROVICI MARGARETA.
Dumnezeu s-o odihnească! Condoleanțe familiei. STRĂUȚIU HORTENSIA. (1531)

Mulțumim rudelor, colegilor de serviciu de la S.P.I. și CONSTAR, conducerii SC CONSTAR, vecinilor și prietenilor din Arad, Aradul Nou și Neudorf, tuturor celor care au fost alături de noi prin prezență și flori, la marea durere pricinuită prin tragica pierdere a fiului, nepotului, verișorului
VUIA ADRIAN CRISTIAN.
Îndurerată, familia VUIA. (1525)

Mulțumim din suflet tuturor celor care au fost alături de noi și l-au condus pe ultimul drum pe cel care a fost soț, tată și bunic
HENȚ AUREL.
Dumnezeu să-l odihnească în pace! Familia îndoliată. (1527)

Suntem alături de doamna TAȘCĂ AURICA manager al firmei SC „MISTER'S" SRL Arad în greaua încercare pricinuită de moartea tatălui și transmitem condoleanțe familiei. Colectivul firmei. (1515)

Cu inima zdrobită de durere anunțăm încetarea din viață a scumpei noastre
CRIȘAN DOINA,
la numai 49 ani. Dumnezeu să o odihnească în pace!. Sora Geta, cumnatul Romi, nepoții Stelian cu Paula, Ramona cu Dani și Denis.

Comanda Inspectoratului de Poliției Arad și colegii de muncă anunță decesul prematur al colegei,
DOINA CRIȘAN.
Dumnezeu s-o odihnească în pace!

Colectivul Serviciului Poliției Criminale din cadrul Inspectoratului de Poliție al Județului Arad este alături de familia Crișan, regretând dispariția prematură a fostei colege,
DOINA CRIȘAN
și exprimă sincere condoleanțe. (1571)

Sunt alături de prietena mea, AURICA TAȘCĂ în marea durere pricinuită de decesul tatălui său. Sincere condoleanțe! Rodica Marconescu și fiica Alexandra.

Suntem alături de colegii noștri PETRICĂ și VIOREL, la trecerea în eternitate a tatălui lor,
PETRU DUGULESCU.
Sincere condoleanțe! Colegii de la ASTRA-TRINITY. (1540)

Împărtășim durerea doamnei TAȘCĂ AURICA, pricinuită de decesul tatălui și transmitem sincere condoleanțe familiei. Colectivul de conducere al firmei ANCOR CONFEX. (1545)

Înmărmuriți de durere, suntem alături de familia GHIONEA în tragica dispariție a fiicei,
BRIGITTE,
Familiile: Vladimir Barbos, Maria Barbos, Bokanics. (1547)

Mulțumim tuturor celor care au fost alături de noi, în încercarea grea pricinuită de pierderea fiicei noastre,
GHIONEA BRIGITTE.
Familia îndoliată. (1553)

Colectivul secției de Neonatologie I a Spitalului Matern Arad, transmite condoleanțe familiei doamnei asistente ȘTEFAN MONICA, la decesul mamei soacre. (1559)

Suntem alături de colegul nostru, preot Ștefan Dorin, în greaua încercare pricinuită de trecerea în neființă a socrului. Sincere condoleanțe. Colectivul școlii Șagu.

† COMEMORĂRI †

Iată, au trecut trei ani de când, fără un rămas bun pentru că n-ai mai avut timp, ne-ai părăsit

MICULE
dragă. Amintirile frumoase pe care ni le-ai lăsat ne mai alină dorul de tine. Odihnește-te în pace, dragul nostru, oricum vei fi veșnic în inimile noastre. Soția, copii și nepoții. Parastasul de pomenire al celui care a fost locotenent colonel (r)
SZOMORU ALEXANDRU,
va avea loc, sâmbătă, 22.01.2000, ora 13, la Cimitirul Eternitatea. (1418)

S-au scurs 3 ani de la trecerea în veșnicie a dragului nostru soț, tată, bunic
CHERICI MILOȘ.
Dumnezeu să-l odihnească! Familia îndurerată. (1399)

Azi, când ai fi împlinit 83 de ani, draga noastră mamă
BARNA ANA.
îl rugăm pe Dumnezeu să te odihnească în pace! Copiii. (1425)

În brațele mele te-ai stins și sufăr mult că n-am putut să te salvez. A trecut un an de la trista despărțire de cea care a fost

ZANFIR ROZALIA.
Parastasul sâmbătă, 22 ianuarie, ora 14, pe str. Porumbacului nr. 19. Nu te voi uita niciodată! Soțul. (1455)

Mulțumesc tuturor celor care au fost alături de noi în urmă cu 6 săptămâni, când ne-a părăsit iubitul nostru soț, tată, socru și bunic
FLOREA VARGA,
din PÎNCOTA. Veșnic îndurerată, familia. (3231757)

Se împlinesc 6 luni de la decesul iubitei noastre mame, bunică, soră și verișoară
CZERNAK VIOARA.
Fie ca amintirea ta să rămână pururea vie în sufletele noastre! Familia. (1558)

UȘI ȘI FERESTRE
DIN PVC ARMAT CU GEAM TERMOPAN
PROFILE TROCAL GERMANIA
☞ LUCRU NEMȚESC

SATLINE

SALON DE EXPOZIȚIE:
ARAD, PIAȚA MIHAI VITEAZUL
BL. M 7, PARTER
TEL./FAX. 057/25 14 61; 094 50 72 11

HÂRTIE AMBALAJ
Vindem
HÂRTIE AMBALAJ
pentru împachetat produse alimentare și nealimentare.
TELEFON: 094-853847

În atenția FURNIZORILOR DE LAPTE DE VACĂ din județul Arad
Fabrica de produse lactate
S.C. DOREMI S.R.L. Nădlac
preia zilnic orice cantitate de lapte de la producători.
PREȚ 2800 - 3000 lei/l.
PLATA se va face în 15 sau 30 zile conform înțelegerii cu producătorul.
ALTE INFORMAȚII la telefonul: 473764.
(4873581)

Firma autorizată pentru vânzare-service
Case de marcat fiscale
OPTIMA GERMANIA

SAPEL ITALIA
Oferim soluția Optimă ... fără codificarea produselor
... asigurăm service și la Raxon
S. C. READY SRL Arad TEL/FAX: 272727
str. Vicențiu Babeș, 22A

INTERNATIONAL COMPUTER SCHOOL ARAD
vă oferă următoarele cursuri:
- ❖ INIȚIERE PC COPII
- ❖ OPERATOR PC
- ❖ CONTABILITATE
- ❖ LIMBA ENGLEZĂ
- ❖ AGENT VÂNZĂRI
- ❖ PUBLIC RELATIONS

DIPLOME AVIZATE M.E.N.
CERTIFICATE ELIBERATE DE MINISTERUL MUNCII
PLATA ÎN 4 RATE
INFORMAȚII ȘI ÎNSCRIERI:
PIAȚA SPORTURILOR BL. 25 (IIRUC)
TELEFON : 23.03.09, orele 8 - 18.

INTERNET
- linii închiriate
- DIAL-UP
Tarif: 15.000 lei/h (TVA inclus) sau 4 USD/50 Mb
PRO net computere & internet
Vinde:
- computere începând cu 459 USD
- componente
- echipamente retea
- accesorii
Bd. Revoluției 67, Tel. 270.533

Contor ZENNER®
Arad, Str. M-șal Ion Antonescu nr. 32, Tel. 25.09.55, 25.00.53, Fax 25.05.24
Plătiți numai cât consumați!
Plătiți numai cât consumați!
Plătiți numai cât consumați!
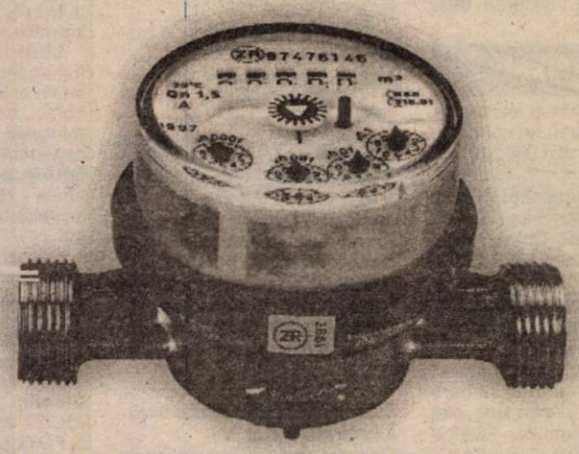
„... deoarece fiecare picătură contează!"

S.C. CENTRAL S.A.
ARAD Str. Horia, nr. 8
OFERĂ SPRE ÎNCHIRIERE:
- spațiul situat pe strada Horia, nr. 1 (fost sediu Banca „Da-cia Felix")
- suprafața - 200 mp

INFORMAȚII: - telefon 256543, până la ora 16,00.
(287157)

S.C. Ecos-Impex S.R.L.
Arad, Calea A. Vlaicu 257 (lângă Peco) tel. 289740
DEPOZIT MATERIALE DE CONSTRUCȚII
Vinde din stoc și preia comenzi la:
- țigle indigene și din import Ungaria
- cărămidă indigene și import Ungaria
- B. C. A. și bolțari din beton
- oțel beton
- var, ciment, ipsos, glet, adezivi
- plasă gard, rabitz, cuie
- diferite materiale de construcții

Oferta lunii - țiglă tip Romana 14 buc./m. p. - 30 ani garanție - 4500 lei /buc. inclusiv TVA
NOU
(4873577)

SOCIETATE CU ACTIVITATE DE IMPORT DIRECT ȘI DISTRIBUȚIE CERNELURI TIPOGRAFICE
angajează:
Agent de vânzări - distribuitor zonal
Condiții: - vârsta max. 35 ani
- permis de conducere (de preferat autoturism personal)
- capacitate de comunicare, spirit de echipă, dorință de afirmare
- experiență anterioară în domeniul vânzărilor precum și cunoștințe în domeniul tipografic, constituie un avantaj.

Interviurile sunt programate pentru data de 27.01. și 28.01.2000, la sediul firmei din Brașov. Programarea se va face la următoarele nr. de tel./fax 068/321890, 318957, 321872.

Alege oferta
MediaSet

ALCATEL ONE TOUCH EASY	- 1.199.000 lei**
PANASONIC G 520	- 1.299.000 lei**
SIEMENS C 25	- 1.699.000 lei**
NOKIA 5110	- 1.699.000 lei**
NOKIA 3210	- 2.599.000 lei**
ALCATEL DUAL BAND	- 1.699.000 lei**
SONY C1	- 1.699.000 lei**

MediaSet Calea Aurel Vlaicu, Bl.8, Parter TEL: 218545; 092978769
Oferta CONNEX Conectare GRATUITĂ +1 LUNĂ ABONAMENT GRATUIT***
dealer autorizat CONNEX
* Ofertă valabilă până la data de 31.01.2000 ** Prețurile nu conțin TVA
*** Ofertă valabilă numai cu conectare la CONNEX

BANCA ROMÂNĂ PENTRU DEZVOLTARE
GROUPE SOCIÉTÉ GÉNÉRALE
Sucursala Județeană ARAD
Bd. Revoluției nr. 5-7
Telefon 253280

ADEVĂRUL

COTIDIAN INDEPENDENT ARAD

Anul XII, nr. 2902

Vineri, 21 ianuarie 2000 ● 20 pagini ● 2000 lei ● e-mail: adevarul@arad.ro

BRAT Publicație auditată în semestrul I 1998. Tiraj mediu zilnic vândut: 35.948

WEST BANK
ARAD, B-dul Revoluției nr. 88
TELEFON: 284.888
FAX: 285.202
BANCA COMERCIALĂ WEST BANK S.A.
acordă dobânzi avantajoase la depozitele la termen ale persoanelor fizice

Chiar dacă nu se recunoaște

LUPTA PENTRU VIITOAREA PUTERE A ÎNCEPUT (I)

Chiar dacă se dau după colț, precum fetele de măritat, e clar că toate partidele au intrat în campania electorală. Altfel zis, **de-acum înainte asupra noastră iarăși se vor revărsa promisiuni și jurăminte care de care mai „dezinteresate", mai fierbinți și mai „convingătoare"**. Spunem iarăși pentru că ultimele de acest gen s-au înregistrat fix acum patru ani, dacă vă reamintiți, 1996 debutând exact ca anul în care abia am intrat: cu întruniri, chipurile, de consultare ale principalelor partide ale Puterii și Opoziției și cu deplasări ale liderilor acestor partide în două din cele mai sensibile zone electorale: Moldova și Transilvania.

Semnalul de început, cum se știe, a fost dat de către Partidul Democrat care, fără să se mai ascundă după deget, a atacat frontal deplasându-și în Moldova, restrânsa dar puternica sa artilerie grea compusă din Petre Roman, Radu Berceanu și Traian Băsescu. Cum era de așteptat programul campaniei a fost axat pe ceea ce doare și doare cel mai tare aici, pe sărăcia marii majorități a populației, comparabilă, poate, doar cu cea a Văii Jiului. Nu-i vorbă că **nici pe ceilalți români nu-i prea dă afară din casă îmbelșugarea și mulțumirea, dar, orice s-ar zice, în Moldova lucrurile au mers dintotdeauna prost și merg și acum la fel. Din o mie și unul de motive, care țin și de o anume istorie și de o anume conjunctură, dar și de altele mai apropiate în timp, datorate exclusiv conducerilor care s-au perindat în fruntea țării în cei 10 ani care au trecut de la Revoluție.**

MIRCEA DORGOȘAN

(Continuare în pagina a 4-a)

Aflat, ieri, într-o vizită de lucru în județul nostru,

ION ILIESCU A SONDAT PREFERINȚELE ELECTORALE ALE ARĂDENILOR

Foto: V. MUSCA

Pag. 5

★ **Actuala putere are o filosofie demolatoare, lichidatoristă și subversivă** ★ **Legea Lupu este neconstituțională** ★ **Teodor Meleșcanu este lipsit de eleganță politică** ★ **Guvernanții de astăzi și-au pierdut credibilitatea și în Transilvania**

Pag. 4

Guvernul a aprobat, ieri,

INDEXAREA PENSIILOR CU... 1,7 LA SUTĂ

CU TERRA CÂȘTIGI DE DOUĂ ORI!
TERRA
5 PREMII X 1.000.000 LEI
10 PREMII X 500.000 LEI
Premii de 10 milioane în fiecare lună cu produsele TERRA
Detalii în magazine.

MOBIL VENEZIA
■ MOBILIER MODERN LA COMANDĂ
■ AMENAJĂRI SPAȚII COMERCIALE
■ MATERIALE IMPORT
■ CALITATE SUPERIOARĂ
STR. VIȘINULUI NR. 74
TEL: 057/224885
092/777361

„Adevărul" a făcut ieri

ZECE ABONAȚI FERICIȚI

Foto: ȘT. MATYAS

Pag. 4

■ **Cele 10 premii de fidelitate pe luna ianuarie, în valoare de 500.000 lei fiecare, au fost înmânate câștigătorilor.**

AZI, MINISTRUL SĂNĂTĂȚII, LA ARAD

Ministrul Sănătății, dl. Hajdu Gabor, se va afla astăzi în Arad, unde se va întâlni cu prefectul Aradului, conducerea Direcției Sanitare Arad și cu cea a fabricii de seringi SANEVIT.

Contor ZENNER®
Contorizare=ECONOMIE
2000 LEI / zi
2000
Tel. 25.00.53, 25.09.55

SC BEYLER DECOR SRL
UȘI METALICE
B-dul Revoluției Nr. 35, sc. C, ap. 5
Arad, 057-270141
PREȚ
2.700.000 - 5.100.000 lei

În week-end

VREME SCHIMBĂTOARE

Vremea va fi schimbătoare. Cerul, variabil în prima zi, se va înnora în cea de a doua zi, când local va ninge. Vântul va sufla moderat.

Temperaturi maxime - 3 la +2°C Temperaturi minime -8 la -3°C

Pag. 4

ASEARĂ, FLĂCĂRILE AU DESFIINȚAT SEXY - CLUBUL LUI „FIZI"

ALGLASS GEAM TERMOPAN
●STICLE ORNAMENTALE COLORATE SI CURBATE
●PRELUCRARI DE SLEFUIRE, GAURIRE, FAZETARE SI SABLARE
Str. Roșiori nr.26;Tel./Fax: 289053
Str. Steagului nr.1-Sânicolaul Mic; Tel./Fax: 278833

CALENDAR

Vineri, 21 ianuarie 2000

■ Astăzi, Soarele răsare la ora 7 și 45 de minute și apune la ora 17 și 8 minute.

■ Au trecut 21 de zile din acest an. Au mai rămas 345 de zile până în 2001.

■ **Praznicul zilei: Biserica Ortodoxă**: Cuv. Maxim Mărturisitorul; Sf. Mc. Evghenie, Neofit și Valerian; **Biserica romano-catolică**: Agnesa; **Biserica greco-catolică**: Sf. Maxim Mărturisitorul; Sf. M. Neofit; Sf. M. Agneze

Gheorghe Neamțiu este nemulțumit pentru că PNȚCD-iștii au pus în discuție candidatura lui la Primăria Aradului

Gheorghe Neamțiu, prefectul Aradului, a ținut să-și arate public nemulțumirea cu privire la faptul de a fi fost discutat zilele trecute de cei din PNȚCD în ședința cu privire la candidatul de primar al acestei formațiuni politice: **„Eu am spus și o repet, nu doresc să candidez pentru funcția de primar al Aradului. În acest context, nu înțeleg de ce s-a mai pus în discuție persoana mea...".**

D. L.

ÎN ATENȚIA COMERCIANȚILOR DIN JUDEȚUL ARAD

În vederea constituirii Asociației Comercianților din județul Arad, având ca scop apărarea intereselor viitorilor membri, toți cei interesați sunt rugați a se prezenta luni, 24 ianuarie 2000, ora 17,30 la Casa Sindicatelor (sala mică).

COMITETUL DE INIȚIATIVĂ

Cu ocazia aniversării Unirii Principatelor Române, Casa de Ajutor Reciproc a Pensionarilor Arad organizează în ziua de 24 ianuarie a. c., orele 15, la Clubul CARP din Piața Avram Iancu nr. 21, un simpozion la care conferențiază prof. Septimius Păcurariu.

Conducerea CARP

PREȚUL AURULUI

BANCA NAȚIONALĂ. Pentru gramul de aur de 24K: prețul cu ridicata - 170.139 lei lei/g, iar prețul de achiziție - 153.125 lei/g. Prețuri valabile ieri.

PIAȚA NEAGRĂ - Aur 14 K cumpărare: 90.000 lei/g, vânzare: 100.000 lei/g. **Aur 18 K** cumpărare: 100.000 lei/g, vânzare 130.000 lei/g.

A venit BARZA!

La Arad: Csordaș Alexandru, **Mladin** Paula Francesca, **Turle** Alex, **Moisi** Patricia Lăcrimioara; **Sechete** Dora, **Laza** Emanuel, **Onufrei** Vasilica Larisa.

La Chișineu-Criș: Iovanovici Sebastian

La Ineu: Cociuba Maria, **Lingurar** Nicoleta

METEO

Vremea va fi în general închisă, cu cerul mai mult noros. Pe arii extinse va ninge. Vântul va sufla moderat, cu intensificări temporare la început din N-W, apoi din W. La munte vântul va viscoli zăpada.

Temperaturi maxime: -2 la +2°C;

Temperaturi minime: -7 la -3°C

Meteorolog de serviciu, EUGENIA RUS

ACTUALITATEA CULTURALĂ

TEATRE

Teatrul de Stat Arad prezintă sâmbătă, 22 ianuarie a. c., piesa „Moartea unui comis-voiajor" de Arthur Miller, regia artistică Horea Popescu, scenografia: Doru Păcurar

TEATRUL DE MARIONETE prezintă duminică, 23 ianuarie 2000, la ora 11,00, spectacolul cu piesa **„Hansel și Gretel"**, în regia dnei Francesca Simionescu.

CINEMATOGRAFE

Dacia: Evadata (SUA) 9,30; 11,45; 14; 16; 18; 20

Mureșul: Pașaport pentru închisoare (SUA) 10; 12; 14; 16; 18

Arta: Flica generalului (SUA) 15; 17; 19

Sala mică: Marele Lebowschi (SUA) 15,30; 18

Progresul: Băiatul cu apa rece (SUA) 17

UTILITARE

PIEȚE, TÂRGURI

Astăzi este zi de piață la Ineu, Lipova, Covăsînț, Mișca, Moneasa, Șepreuș, Șimand, Vladimirescu. Tot astăzi se organizează târguri săptămânale la Ineu, Șepreuș, Șimand.

Mâine, sâmbătă, vor avea loc târguri săptămânale la Felnac, Lipova, Pâncota, Hălmagiu și Moneasa, iar duminică, la Sântana și Vinga.

FARMACIA DE SERVICIU

În noaptea de vineri spre sâmbătă este de serviciu cu program non-stop farmacia **„Milecom"**, str. Pădurii (Zona Confecții), tel. 235.792.

Farmacia **„Sinapis"**, B-dul Revoluției nr. 88, lângă Noul Stil, telefon 282.369 și **„Noua Farmacie"**, strada Andrei Șaguna nr. 15, telefon 948, sunt de serviciu cu program non-stop.

CONSULTAȚII ȘI TRATAMENTE CU PROGRAM NON-STOP

Cabinetul **„Apollonia"**, situat la parterul blocului din spatele Casei Albe (zona Gării), str. Miron Costin nr. 13, sc. A, ap. 1, telefon 251.225, efectuează tratamente injectabile (intramusculare și intraveninos), aerosoli, E.K.G., ecografie și analize laborator.

CABINET STOMATOLOGIC

Cabinet stomatologic privat, B-dul Revoluției nr. 62 (vizavi de Biserica Roșie), telefon 256.665, deschis zilnic între orele 8,00-12,00 și 14,00-20,00.

APOMETRE

Citirea apometrelor la abonați pe luna ianuarie 2000, perioada 17-21 ianuarie 2000

Micălaca bl. 326-350, Bl. O. Trezia, I.C. Brăteanu, Maiaskovschi, Bolintineanu, Udrea, Podgoria, Fluturilor, Ineului, Mărțișor, N. Neculce, I. Maniu cu soț, I. Maniu din Bârzava, blocuri P. Rareș, blocuri C.A. Vlaicu, blocuri simple C. A. Vlaicu, Bl. Micălaca 301-325, bl. U-UTA, bl. B-C, C. A. Vlaicu, Micălaca bl. 1-125, Micălaca bl. 1-125, Micălaca bl. 201-255, bl. A, P, C, A. Vlaicu, bl. P-ța Gării, Horia, Cloșca, Gh. Popa, Av. Sava, Mihai Viteazul, Faleza bl. 44-91, Faleză bl. 1-43, Micălaca bl. 151-200, Pasaj Micălaca bl. 7-48, Calea Romanilor, 9 Mai, Rodnei.

AU PLECAT DINTRE NOI

Lupău Nicolae (1934), Olaru Mariana (1921), Remsing Antoniu (1937), Iova Maria (1929), Tașcă Emanuel (1921), Balint Estera (1925), Boldijan Florica (1946), Mureșan Constantin (1927), Butaru Eugenia (1919), Pascu Elena (1932), Schel Iosif (1921), Hormoic Valentin (1946), Hodojeu Ioan (1924), Nedescu Gheorghe (1930), Crișan Doina (1950).

CURSUL VALUTAR*

– VALORI ÎNREGISTRATE IERI, 20 IANUARIE 2000

Denumirea valutei	BNR	BCR		BRD		Banca Transilvania		Banca Agricolă		BIR		Bursa neagră	
		C	V	C	V	C	V	C	V	C	V	C	V
Dolar	18361	18275	18375	18200	18430	18220	18400	18230	18500	18100	18400	18200	18300
Marca germană	9477	9350	9591	9360	9575	9300	9490	9325	9495	9200	9525	9450	9550

SĂ MAI ȘI RÂDEM!

– Aveți paharul gol. Mai doriți unul?

– Nu, mulțumesc! Ce să fac cu două pahare goale?

HOROSCOP

Vineri, 21 ianuarie

Berbecul: (21.03-20.04). S-ar putea să vă îndrăgostiți. Pentru multe dintre persoanele născute sub acest semn se anunță schimbări majore.

Taurul: (21.04-20.05). În familie atmosfera este tensionată. Pe deasupra nici starea sănătății dvs. nu este una dintre cele mai bune.

Gemenii: (21.05-20.06). Aveți o gândire originală, compania dvs. este răvnită și vă este cerută părerea. Starea sănătății se află în limitele normale.

Racul: (21.06-22.07). Este o zi propice pentru atragerea în afacerea dvs. de noi parteneri de nădejde. În urma unei întâlniri se va ivi posibilitatea unei călătorii.

Leul: (23.07-22.08). Nu este exclusă o încordare a relațiilor cu partenerul de viață, dar, după cum bine știți din experiența acumulată; totul va reveni la normal. Trebuie doar că așteptați.

Fecioara: (23.08-22.09). Vă merge din ce în ce mai bine, sunteți din ce în ce mai iubită, norii s-au risipit. Atenție! S-ar putea să fie numai o aparență...

MOCHETA
Arad, Piața Gării
Telefon 235221
Vinde și montează mochetă la prețuri cu o reducere de **10-20%**

Balanța: (23.09-22.10). Nu vă încredeți în prietenii nesinceri și evitați să urmați sfaturile date de necunoscuți. Financiar, vă așteaptă o surpriză foarte ... plăcută.

Scorpionul: (23.10-21.11). Puteți face afaceri bune, căci stelele vă sunt favorabile. Vă merge din ce în ce mai bine.

Nu uitați că Soarele nu strălucește mult timp în același loc. Nu pierdeți nici o ocazie pentru a vă atinge scopurile propuse.

Săgetătorul: (22.11-21.12). Partenerul de viață este tot mai nemulțumit de comportamentul dvs. Nu este exclus ca ziua de azi să fie una dintre acelea pe care cu siguranță nu vi le-ați dorit niciodată!

Capricornul: (22.12-19.01). Starea de spirit a persoanelor apropiate vă impresionează. În compensație, veți primi unele aprecieri pentru truda și competența dumneavoastră. Nu vă risipiți banii!

Vărsătorul: (20.01-19.02). O iubire mai veche vă revine în minte și, dacă lucrurile nu stau prea bine în relația actuală, veți fi tentat să o căutați.

Peștii: (20.02-20.03). Nu vă prea plac surprizele, dar ele se vor ține lanț în această zi. Nu vă pierdeți răbdarea. Nimic rău nu se va întâmpla.

ADEVĂRUL
COTIDIAN INDEPENDENT ARAD

Editor: S.c. ADEVĂRUL s.r.l. Arad
● COD FISCAL R 1681938 ● COD SICOMEX 19.604 ● CERTIFICAT J 02/1886 din 31 X 1991 ● COD SIRUES 020956601 ● ISSN 1220 - 7489

Redacția și administrația: 2900 Arad, Bd. Revoluției nr. 81. **Telefoane:** SECRETARIAT - **281802**, fax **280655, 280625**; ADMINISTRAȚIE - CONTABILITATE- **281797**; MICA PUBLICITATE - **210775**. MAREA PUBLICITATE - **280904**; CLUBUL PRESEI - **280989**.

Consiliul de administrație: DOREL ZĂVOIANU (președinte) **telefon 281802, 280625**; ȘTEFAN TABUIA (vicepreședinte) **telefon 210776**; MIRCEA CONTRAȘ (redactor-șef) **telefon 281802, 280854**; NICU COJOCARU (director comercial) **telefon 280904**; DOREL BARBU (contabil-șef) **telefon 281797**.

Colegiul de redacție: MIRCEA CONTRAȘ (redactor-șef); AUREL DARIE (secretar general de redacție) **telefon 281802, 280854**; MIRCEA DORGOȘAN (șef secție actualități); telefon **281855; 280003**; IOAN IERCAN (șef secție politică), telefon **280943**; DORU SAVA (șef secție social-economic), telefon **281738**; VASILE FILIP (șef secție cultură-învățământ), telefon **281855; 280003**; ALEXANDRU CHEBELEU (șef secție sport), telefon **281701**; SORIN GHILEA (șef secție tineret) **telefon 281855, 280003**; MARCEL CANCIU (șef secție foto), telefon **280943**; NICU COJOCARU (șef secție publicitate) telefon/fax: **280904**.

Tiparul executat la Imprimeria S.C. MEDIAGRAF S.A. ARAD, str. Feleacului F.N., telefon 250902, fax 250920.

Cotidianul „Adevărul" poate fi citit și pe **Internet** la adresa **http://adevarul.arad.ro**

„ADEVĂRUL" VĂ ASCULTĂ

La telefonul dimineții, 280944, între orele 9,00-12,00

☎ **Furt. D-na Elisabeta Rus, 57 ani, din Arad,** are o situație materială precară. Soțul dânsei este paralizat. „Ca și când nu aș avea destule probleme, acum mi s-au mai furat și buletinul, legitimația de handicapat, carnetul CEC al nepotului. Aș vrea ca prin intermediul ziarului „Adevărul" să rog persoana care le-a găsit să mă ajute să le recuperez."

☎ **Birocrație. Dl. P. F., str. Simion Bărnuțiu:** „Birocrația de la Administrația financiară este îngrozitoare. Pentru a scoate o adeverință de la ei anul trecut am avut nevoie de cinci minute libere. Acum, același act a necesitat două zile."

Redactor de serviciu,
M. M.

La telefonul după-amiezii, 280003, între orele 15,00 - 18,00

☎ Pensionarul Iosif Tămaș este foarte supărat pe guvernanți. „În mod public doresc să-mi exprim nemulțumirea față de cei aflați la putere. La sfârșitul anului trecut aleșii noștri au indexat pensiile cu 25% în timp ce rata inflației era de 48%. Au mărit valoarea taxei Băsescu și a asigurărilor pentru autoturisme dar au uitat să indexeze pensiile cu 11% pentru a acoperi inflația cu 75%, cât prevăd normele legale.

☎ Un cititor fidel al cotidianului nostru, Ioan Stoica, din Grădiște, ne-a spus: „Sunt unul din miile de deponenți păgubiți de către Bankcoop. De mai multă vreme am acolo o anumită sumă de bani. Nu pot să-mi scot nici banii din depozit și nici nu primesc dobândă pe ei. Mai-marii băncii spun că nu se pot efectua, deocamdată, operațiuni bancare, pentru că Bankcoop se află în litigiu cu Banca Națională. Până când trebuie să suportăm această bătaie de joc?"

Din câte știm Bakcoop suferă de aceeași „boală" din cauza căreia s-a dizolvat și „răposata" Bancorex.

Redactor de serviciu,
F.N.

ECHIPA DE SERVICIU
GABRIELA GROZA – *secretar de redacție.*
Bianca Felea, Adela Homorâceanu, Ioan Leac, Dina Rujan, Ramona Vidulescu – *tehnoredactare computerizată.*
Ioana Frățilă, Doina Jurcă, Aurica Telcian – *corectură.*

De reținut

EXTRASELE CF SE ELIBEREAZĂ ÎN ZIUA SOLICITĂRII

Întotdeauna la început de an, la Biroul de Carte Funciară din cadrul Judecătoriei Arad se înregistrează un volum mai mare de muncă. Chiar dacă în această perioadă solicitările de extrase CF sunt mai mari, nu se înregistrează întârzieri în eliberarea acestor acte. **Dl. Otto-Sandor Szep, judecător delegat la Biroul de Carte Funciară**, preciza că se preiau acte pentru eliberări extrase CF, întabulări și acte de la notari, zilnic, între orele 8-10,30. Eliberarea extrasului CF se face în aceeași zi, de la ora 14 la 14,30. Gajurile se înregistrează și se eliberează tot în aceeași zi.

Se mai preiau de la public și lucrări: contracte de vânzare-cumpărare, succesiuni, moșteniri, dezmembrări, parcelări, întabulări la Legea 112, contracte de garanții imobiliare cu persoane fizice și bănci, radieri de ipoteci, uzufruct viager, corectare de adresă, corectare de suprafață. Conform legii, termenul de prelucrare a acestor lucrări este între 21 și 60 de zile. După 21 de zile, persoanele în cauză pot solicita extras CF cu operațiunile efectuate.

Taxa pentru un extras CF este de 15.000 lei - chitanță CEC și timbru judiciar în valoare de 1500 lei. În incinta Tribunalului Arad funcționează și agenție CEC și Oficiu poștal.

Judecătorul Otto-Sandor Szep amintește tuturor celor interesați că luni, de la ora 14 la 15, la cam. 61, judecătorul delegat are program de audiență. Pentru aceste audiențe nu se fac înscrieri în prealabil și nu se percepe plată.

TEODORA MATICA

NEGLIJENȚA A COSTAT 6 MILIOANE LEI...

Ieri seară, în jurul orei 18,00, Detașamentul de pompieri Arad a fost solicitat pentru o intervenție în localitatea Fântânele, la imobilul nr. 261, fam. Pralea. După o luptă relativ scurtă cu focul, incendiul, produs într-o afumătoare de mezeluri, a fost stins. Intervenția rapidă a pompierilor a limitat pagubele la circa 6 milioane lei, arzând doar podul de la cameră și 3 grinde de susținere.

C. T.

CONNEX

Cea mai bună companie în 1999 pe piața românească

CONNEX a fost apreciată ca fiind cea mai bună companie în 1999. Un sondaj realizat de Business Central Europa, pentru a desemna cele mai bune companii în Europa Centrală și de Est, desemnează CONNEX ca fiind cea mai bună companie pe piața românească.

Cititorii din fiecare țară au fost rugați să claseze primele cinci companii din următoarele categorii: cea mai bună companie, cel mai bun director executiv și cea mai bună bancă. „Românii au votat încă o dată pentru operatorul de telefonie mobilă MobiFon", care operează sub numele CONNEX. „Directorul său executiv, Al. Tolstoy, a fost de asemenea votat ca fiind cel mai bun leader în afaceri", afirmă Business Central Europe, revista lunară care aparține grupului The Economist. La sfârșitul anului 1999, CONNEX avea peste 702.000 de clienți.

În prezent, CONNEX acoperă 224 de orașe și stațiuni, 11790 kilometri de drum, 90% din populație și are servicii de roaming în 71 de țări, prin 145 de operatori.

M. C.

Din 1 februarie, la Sebiș

RADIO VEST

Nu cu foarte mult timp în urmă, la Sebiș, s-a înființat primul post de radio. Acest lucru a fost posibil cu ajutorul unei societăți bucureștene.

Începând cu data de 1 februarie, cu ajutorul unei societăți timișorene de această dată, în aceeași localitate va începe să emită un nou post de radio și anume, Radio Vest. „Noul post de radio a fost dotat de către societatea respectivă cu aparatură ultramodernă și va emite pe frecvența de 88,7 fm. Chiar dacă, din câte știu, programul nu este încă definitivat, el va avea emisiuni diverse. Dar, în primul rând, Radio Vest va avea un program pentru tineret," spune Gheorghe Feieș, primarul orașului.

A.BUGARIU

POLIȚIA, PE SCURT

■ **Poliția îl cercetează în stare de reținere pe Nănică Traian,** 25 ani, din Butea, județul Iași, fără ocupație, cunoscut cu antecedente penale, autorul furtului comis pe 9 ianuarie, când prin escaladare și forțarea ușii a pătruns în locuința lui **Frigoraș Silviu** din Arad, de unde a sustras bunuri și valută, în valoare de peste 5,6 milioane de lei. Urmează ca Nănică să fie prezentat Parchetului de pe lângă Tribunalul Arad.

■ **Voștinar Daniel,** 39 de ani din Arad, fără ocupație dar cu antecedente penale va fi prezentat, de asemenea, Parchetului de pe lângă Tribunalul Arad. El este cercetat în stare de reținere pentru faptul de a fi pătruns în noaptea de 14/15 ianuarie în ghereta A.F. ANA-LI din Arad, de unde a sustras bunuri în valoare de peste 3,5 milioane lei.

■ Sunt cercetați în stare de libertate **Covaci Ioan** 18 ani și **Covaciu Gheorghe** 20 ani, ambii din Șepreuș, fără ocupație și cu antecedente penale. Aceștia sunt autorii distrugerii comise în noaptea de 17/18 ianuarie, când au spart geamurile de la locuința lui Morgoci Ioan, din localitate. Prejudiciul a fost recuperat.

D. L.

Lumea de lângă noi

SĂRMANUL „ALICE" ERA SĂ ÎNGHEȚE ÎN GARAJ

Tânărul din imagine locuiește într-un garaj neterminat din zona blocurilor 360 (MICALACA). Văzându-l pe acest om, am avut impresia că ne-am întors în epoca de piatră. Vecinii indignați arătau gunoaiele și zdrențele care îl înconjurau. „Alice" a lucrat în șapte-opt locuri, a stat în chirie pe la Timișoara, apoi a făcut armata. După liberare a ajuns în stradă. Universul lui e alcătuit din: o saltea găurită, plină de păduchi, pături zdrențuite (plapuma i-a fost furată), borcane cu resturi de mâncare. El a început deja să înghețe la picioare iar mâinile-i sunt aproape inutile. Vecinii mai trimit câte o haină sau o bucată de pâine, căci „Alice" nu se mai deplasează aproape deloc. Barba lungă, unghiile mari îi dau deja aspectul unui primitiv, bolnav psihic rătăcit prin era... conservelor pentru pisici.

Ulterior sosirii noastre, un echipaj de la Serviciul Social al Primăriei l-a vizitat pe om și a chemat Ambulanța. „Alice" a fost scos din garaj și dus la spital, ca să nu aibă parte de o moarte cumplită (prin înghețare).

ADRIAN IOSIF
Foto: ȘT. MATYAȘ

Ultima oră: Din motive necunoscute, omul a ajuns iar în garaj. Persoanele care îl pot ajuta, îl găsesc pe „Alice" la adresa menționată.

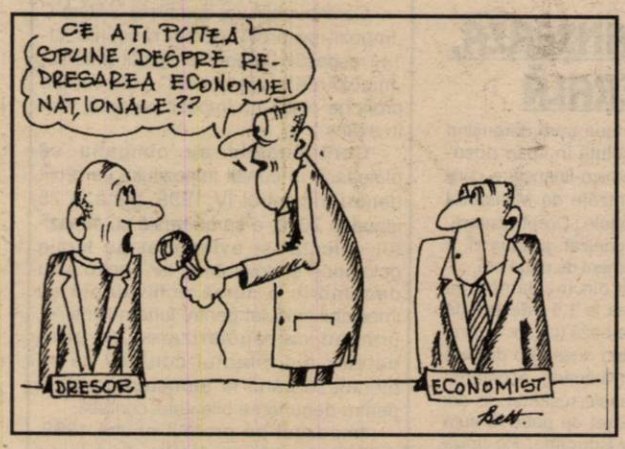

ALBA-NEAGRA

Zona autogării Arad este una preferată pentru cei care se „îndeletnicesc" cu „alba-neagra". Și asta pentru că aici vin zilnic autocare din străinătate. Și cum străinii nu știu că alba-neagra e o mare porcărie cad pradă tentațiilor...

În urma unei acțiuni efectuate în această zonă de polițiștii arădeni, au fost sancționați contravențional conform Legii 61/1991, cu câte 200.000 lei fiecare: **Haită Gabriel** 23 ani; **Juhos Wilhelm** 26 ani; **Norița Cristian** 28 ani și **Iancu Viorel** 31 ani, toți din Arad, care practicau jocul „alba-neagra". Bani pe care cei în cauză și i-au recuperat probabil, la scurt timp după plecarea polițiștilor.

DANA LASC

PERSOANELE CARE AU ÎN POSESIE PRODUSE STUPEFIANTE SUNT OBLIGATE SĂ LE RESTITUIE

Produsele și substanțele stupefiante, datorită proprietăților puternic calmante de care dispun, sunt utile în anumite doze în tratamentul unor afecțiuni ce nu pot fi influențate de altă medicație sau alte mijloace terapeutice. Stupefiantele însă, prezintă particularitatea că după o întrebuințare abuzivă, fără scop terapeutic, duc la o intoxicare cronică a organismului - toxicomanie.

Toxicomania, datorită efectelor grave pe care le manifestă asupra individului, atât din punct de vedere fizic, cât și psihic, constituie o plagă socială care a determinat necesitatea de a se emite o legislație specială.

Astfel, Codul Penal Român, prin art. 312, pedepsește producerea, deținerea sau orice operație privind circulația produselor ori substanțelor stupefiante, cultivarea în scop de prelucrare a plantelor care conțin astfel de substanțe, experimentarea produselor sau substanțelor stupefiante, precum și prescrierea de către medic, fără a fi necesar, a produselor sau substanțelor stupefiante. De asemenea, se sancționează îngăduirea consumului și consumul ca atare al acestor produse sau substanțe.

Tot cu referire la aceste produse sau substanțe s-a emis Legea 73/1969 care, prin art. 3 reglementează faptul că activitățile cu stupefiante sunt permise, prin derogare, numai în scop uman sau veterinar, științific și industrial, pe baza autorizației eliberate de Ministerul Sănătății.

Controlul respectării dispozițiilor legale, privitoare la activitatea cu stupefiante se efectuează și de către organele Ministerului de Interne.

Astfel, în anul 1999 s-au executat acțiuni de control pe linie de produse și substanțe stupefiante, în cadrul farmaciilor, spitalelor, cabinetelor medicale, precum și la domiciliul bolnavilor cronici, de pe raza municipiului și județului Arad, care folosesc legal astfel de substanțe.

Se impune să vă informăm că delegații care au ridicat medicamente pentru bolnavii cronici, oncologi, pe bază de autorizație, au obligația de a restitui farmaciei medicamentele neconsumate de bolnavi din diferite motive, precum și exemplarul autorizației pe care îl dețin. Termenul este de 10 zile de la data întreruperii tratamentului.

PENSIILE AU FOST INDEXATE CU 1,7 LA SUTĂ

Guvernul a aprobat, în ședința de ieri, indexarea pensiilor cu 1,7 la sută, începînd cu luna ianuarie a.c., a declarat purtătorul de cuvînt al Executivului, Ionuț Popescu.

Hotărîrea de Guvern vizează pensiile din sistemul asigurărilor sociale de stat (inclusiv cele suplimentare), cele ale agricultorilor, pensiile militarilor, ajutoarele sociale și indemnizațiile veteranilor și văduvelor de război.

De prevederile acestei HG nu beneficiază cei ale căror pensii de bază depășesc valoarea a două salarii medii nete pe economie.

În același timp, Guvernul a stabilit noile valori minime ale pensiilor, valabile tot de la 1 ianuarie 2000: 645.840 pentru limită de vîrstă și vechime completă, 477.753 pentru limită de vîrstă și vechime incompletă, 550.719 pentru invaliditate de gradul I, 477.753 de lei pentru invaliditate de gradul II, 349.761 de lei pentru invaliditate de gradul III și 54.678 de lei pentru agricultori.

Necesarul financiar pentru acoperirea cheltuielilor de indexare a pensiilor cu 1,7 la sută se ridică la aproximativ 57 de miliarde de lei lunar, a precizat pentru MEDIAFAX Simona Marinescu, secretar de stat în MMPS.

ASEARĂ, FLĂCĂRILE AU DESFIINȚAT SEXY CLUBUL LUI „FIZI"

Foto: V. MUȘAT

Aseară, la ora 18,45 șeful pazei de la Imprimeria S.C. Mediagraf S.A., Viorel Gabor împreună cu tipograful Cristian Babău au observat un fum dens (urmat de flăcări) care ieșea din acoperișul barului de noapte - „Sexy Club" proprietatea firmei SC „FIZI" SRL, imobil situat lîngă intrarea în Complexul comercial „Expo-Market Jackson". Ajutați de agentul de pază din complex, oamenii au încercat să stingă focul, desfășurând furtunele din dotarea tipografiei. Au anunțat și pompierii militari. Din fericire în local nu se afla nimeni. Flăcările au început să se extindă iar țiglele din acoperiș explodau ca petardele. În câteva minute au apărut militarii Detașamentului de pompieri - Arad care au intervenit cu 3 autospeciale. Operațiunea de lichidare a incendiului a durat mai bine de două ore și a fost coordonată de șeful IPI. lt. col. Ioan Sechel. Flăcările au distrus mansarda clădirii pe o suprafață de 200 mp, unde era amenajat barul și sala de dans. S-au prefăcut în scrum: întreg mobilierul, toată aparatura electronică din sală, pagubele fiind estimate la peste 500 milioane de lei. Pompierii au dedus că incendiul s-a declanșat din cauza unor aparate de încălzire în funcțiune, nesupravegheate. Patronului localului, Ioan Fizitean (32 ani) nu i-a venit să creadă că a dat un asemenea ghinion peste el.

F. NĂSTĂSACHE

„Adevărul" a făcut ieri

ZECE ABONAȚI FERICIȚI

■ *Cele 10 premii de fidelitate pe luna ianuarie, în valoare de 500.000 lei fiecare, au fost înmânate câștigătorilor*

Printre procupările de zi cu zi cărora redacția noastră le acordă o maximă importanță se numără nu doar asigurarea unei structuri și a unui conținut ale ziarului care să răspundă într-o cât mai mare măsură nevoilor de informare și preferințelor cititorilor ci și oferirea ziarului la un preț cât mai mic cu putință, chiar în condițiile economice actuale, preț care să-l facă accesibil pentru toate categoriile de cititori.

Astfel, cititorii noștri cei mai fideli - abonații - își pot asigura primirea zilnică a cotidianului preferat la un preț mai mult decât avantajos, știiut fiind faptul că prețul unui ziar primit prin abonament este aproape jumătate din cel al ziarului cumpărat de la chioșc. Mai mult, din dorința de a recompensa consecvența celor peste 30.000 de abonați ai ziarului, redacția „Adevărul" le oferă acestora lunar, prin tragere la sorți, câte 10 premii de fidelitate în valoare de 500.000 lei fiecare.

Fructificând această șansă, peste 12.000 de abonați au trimis în această lună taloanele de concurs, ceea ce reprezintă un record de participare pentru cei aproape cinci ani de când „Adevărul" acordă aceste premii. După ce luni, 17 ianuarie a.c., a avut loc desemnarea prin tragere la sorți a câștigătorilor premiilor pe luna ianuarie, ieri cei zece abonați norocoși **(1) Bekeși Gheorghe, Arad; 2) Vuideu Rodica, com. Apateu; 3) Blaj Ana, com. Apateu nr. 33; 4) Don Adrian, Curtici, Str. Closca nr. 57; 5) Budișan Firuț, sat Julița, com. Vărădia de Mureș; 6) Boroș Anton, com. Sintea Mare, sat Țipar nr. 523; 7) Popa Violeta, loc. Toc nr. 100, com. Săvârșin; 8) Găvruța Gheorghe, Arad, str. Rozelor nr. 79; 9) Cleras Constantin, Secusigiu nr. 309; 10) Babuția Sanica, loc. Iacobini nr. 53),** au fost invitați la sediul redacției unde, într-un cadru festiv, le-au fost înmânate premiile. Profitând - în sensul bun al cuvântului - de prezența celor zece abonați, între aceștia și membrii colegiului de redacție, a avut loc un util schimb de păreri și opinii în legătură cu conținutul ziarului, cititorii făcându-ne o serie de propuneri interesante.

M. CONTRAȘ

O NOUĂ AVARIE

Regia Autonomă Apă-Canal anunță consumatorii casnici și industriali că odată cu începerea lucrărilor de reparații la avaria anunțată în cursul zilei de ieri la conducta de 800 de mm din zona străzii Rândunicii, astăzi a survenit o nouă avarie pe o arteră de 800 de mm, arteră care alimentează cu apă cartierul A. Vlaicu, la intersecția străzilor Rândunicii și Prunului, ceea ce va duce la o scădere a presiunii apei distribuite.

Avaria va afecta pentru următoarele 24 de ore zonele A. Vlaicu, Bujac, Gai, Șega, Poltura și agenții economici de pe platforma Nord-Vestică a orașului. De asemenea, odată cu începerea lucrărilor de reparații concentrația de mangan din apa potabilă va crește. Cu toate acestea apa distribuită la populație își păstrează potabilitatea putând fi consumată fără probleme după o decantare prealabilă.

Mulțumim abonaților pentru înțelegere și ne cerem scuze pentru eventualele neplăceri provocate.

PRECIZĂRI PRIVIND DECLARAȚIILE DE IMPUNERE

În vederea completării declarației privind obligațiile de plată la bugetul de stat (impozitul pe profit, TVA, accizele, etc), aprobată de Ordinul Ministrului Finanțelor nr. 2206/1998 care se vor depune până la data de 25 ianuarie 2000, Direcția Generală a Finanțelor Publice Arad face următoarele precizări:

Contribuabilii vor completa la litera C „Impozit pe profit" numai rândurile 11-14, respectiv „Impozit pe profit datorat", „Impozit pe profit achitat", „Impozit pe profit de plată" și „Impozit pe profit virat în avans".

Contribuabilii au obligația să plătească în contul impozitului pe profit pentru trimestrul IV 1999, până la 25 ianuarie 2000, o sumă egală cu impozitul calculat și evidențiat pe lunile octombrie și noiembrie, iar pentru luna decembrie o sumă echivalentă cu impozitul calculat pentru luna noiembrie, urmând ca regularizarea pe baza datelor din bilanțul contabil să se efectueze până la termenul prevăzut pentru depunerea bilanțului contabil.

Impozitul pe profitul anului 1999, definitivat pe baza datelor din bilanțul contabil anual se va declara prin completarea tuturor datelor prevăzute la lit. C „Impozit pe profit" din Declarația privind obligațiile de plată la bugetul statului, declarația depunându-se la organele fiscale teritoriale până la termenul prevăzut pentru depunerea bilanțului contabil pentru anul 1999.

ADMINISTRAȚIILE SOCIETĂȚILOR FEROVIARE AU COMUNICAT SINDICATELOR LISTA CU TRENURILE CARE AR TREBUI MENȚINUTE ÎN CIRCULAȚIE PE PERIOADA GREVEI GENERALE

Administrațiile societăților de cale ferată au transmis, ieri, sindicatelor, lista cu trenurile care ar trebui menținute în circulație dacă feroviarii vor intra în grevă generală, iar cele două părți s-au întîlnit la sediul Ministerului Transporturilor pentru negocieri, în vederea stingerii conflictului.

În cazul grevei generale, în circulație ar trebui menținute, conform legii, o treime din numărul total al garniturilor aflate în orarul zilnic, respectiv 625 de trenuri de călători (32 de trenuri internaționale, 28 de trenuri rapide, 36 de accelerate și 529 de personale). De asemenea, din totalul de 750 de trenuri de marfă aflate în orarul zilnic, ar trebui să circule 250 de trenuri.

Delegații la Congresul Federației Sindicatelor Libere și Independente a Mecanicilor de Locomotivă (FSLIML), desfășurat, miercuri și joi, la Cluj, au hotărît reluarea grevei generale, suspendată în decembrie 1999 prin decizia Curții Supreme de Justiție.

Președintele FSLIML, Voicu Lucian Sala, a declarat că hotărîrea de reluare a grevei a fost adoptată "pentru a opri diversiunile și represaliile din partea Ministerului Transporturilor și a mai multor companii naționale". Sindicaliștii solicită majorarea salariilor cu 56%, negocierea contractului colectiv de muncă și elaborarea proiectului privind statutul feroviarului. Data declanșării grevei generale va fi stabilită după Colegiul Director al "Solidarității", care se va desfășura, vineri și luni, la București. Liderii FSLIML vor propune la Colegiul Director data de 25 ianuarie pentru declanșarea grevei, "în cazul în care Traian Băsescu nu își va schimba atitudinea față de ei", dacă nu va exista un dialog serios și dacă nu li se va prezenta proiectul de buget pentru anul 2000.

CADRELE DIDACTICE DECLANȘEAZĂ, DE LUNI, GREVA GENERALĂ

Cadrele didactice vor declanșa, luni, o grevă generală de patru zile, urmînd ca, din 7 februarie, protestul lor să continue pe termen nelimitat, ca urmare a faptului că negocierile purtate cu reprezentanții Guvernului nu au adus soluții pentru cererile privind creșterea salariilor și plata unor restanțe salariale, au anunțat, ieri, federațiile sindicale din învățămînt, prin comunicate remise agenției MEDIAFAX.

Protestul va începe luni dimineață și va continua pînă pe 28 ianuarie. În cazul în care nu vor fi găsite fonduri pentru majorarea salariilor și pentru achitarea creșterilor salariale restante încă din 1998, sindicatele vor relua greva generală, de această dată pe termen nelimitat, începînd din 7 februarie.

O nouă rundă de negocieri între sindicatele din învățămînt și Guvern a luat sfîrșit, marți seară, fără rezultate concrete, cele două părți nereușind să găsească soluții în lipsa documentelor economico-financiare care ar fi trebuit furnizate de Ministerul Educației Naționale. Drept urmare, profesorii au organizat, a doua zi, o grevă de avertisment de două ore.

Sindicaliștii din învățămînt au solicitat creșterea la 1,5 milioane de lei a salariului de bază (cerere a cărei rezolvare ar putea duce la o dublare a salariilor în învățămînt), acordarea majorărilor salariale restante de doi ani și a unui buget de patru la sută din PIB pentru Educație. Pe lîngă măririle de salariu, cadrele didactice cer asigurarea unor condiții care să permită derularea unui proces educațional de calitate: temperatura din școli și licee să fie de 21 de grade Celsius, unitățile de învățămînt să primească echipamente specifice pentru laboratoarele de specialitate și altele.

Chiar dacă nu se recunoaște

LUPTA PENTRU VIITOAREA PUTERE A ÎNCEPUT (I)

(Urmare din pagina 1)

Câtă eficiență va avea în acest context programul în 8 puncte al PD-ului pentru relansarea Moldovei rămâne de văzut. Și rămâne de văzut în sensul dacă Partidul Democrat va mai apuca viitoarea guvernare. Adică, cea de după alegerile din toamnă, lucru cam greu de prevăzut dacă ținem seama de rezultatele ultimelor sondaje de opinie în care, PD-ul și Petre Roman se situează undeva pe la coadă. Evident este vorba de o situație oarecum paradoxală: în vreme ce în mai toate sondajele de opinie miniștrii cei mai agreați din guvern - sau, mă rog, cei mai puțin urâți - sunt Traian Băsescu și, în bună parte, Radu Berceanu, la capitolul partide acest aspect nu mai contează, PD-ul fiind asimilat asemenea celorlalte partide ale actualei Puteri, respectiv **ca niște partide fără vlagă și mai ales, fără cuvânt.**

Spuneam că situația este oarecum paradoxală pentru că ea are, totuși, o explicație. Sau o motivație sesizată, chiar dacă pe ultima sută de metri, și de către conducerea PD. Anume, aceea că practic de mai bine de trei ani de zile în teritoriu, adică acolo unde se formează și se consolidează adevărata imagine a unui partid activitatea PD-ului a fost și este foarte subțire, ca să nu zicem altfel, totul fiind lăsat pe umerii organizațiilor locale. Cum era de așteptat chiar foarte multele, uneori exagerantele apariții televizate ale lui Traian Băsescu îndeosebi sau Radu Berceanu nu au fost îndeajuns să convingă oamenii că Partidul Democrat este unul de-al lor, chestie la care s-au mai adăugat și jocul de-a „uite popa, nu e popa" practicat de PD atât în cadrul Guvernului cât și în coaliție sau Parlament.

În aceeași ordine de idei, **o vină mare** pentru căderea atât de abruptă a partidului o poartă **și Petre Roman** care - orbit de orgoliu sau manipulat cu abilitate de CDR - a acceptat președinția Senatului, **vezi Doamne, a doua funcție în stat, de fapt, un post anonim sau care nu are nicio relevanță în ochii electoratului!** Alta ar fi fost treaba dacă Petre Roman, folosindu-se de funcția de președinte al Senatului sau de „al doilea om în stat" (!) ar fi venit cu niște inițiative care să rupă gura târgului, dar, cum se știe, el nu a făcut nimic. Și nu a făcut pentru că nu putea dată fiind lupta pe viață și pe moarte, cu lovituri și pe față, dar mai ales, pe la spate - date nu atât de Opoziție, cât îndeosebi de către partenerii de coaliție. **C-așa-i între „frați"!**

Reevaluând toate acestea, **liderul PD, care orice s-ar zice, este unul dintre cei mai inteligenți și mai abili politicieni ai vremii, un om care ar putea ocupa fără probleme oricare funcție, inclusiv pe cea de președinte al țării,** și-a dat seama de cacealmaua cu „al doilea om în stat" și a revenit cu picioarele pe pământ preluând o funcție, cea de ministru de Externe, care chiar dacă nu mai este a doua, ci poate a noua în stat îi va aduce în mod cert, atât lui cât și partidului un plus de imagine care contează și va conta enorm în viitoarea campanie electorală.

Cum era de așteptat, nici urmăritoarele imediate ale PD-ului, CDR-ul - sau ce a mai rămas din el - PDSR-ul și ApR-ul nu au stat și nu stau cu brațele încrucișate făcând grevă poloneză, ci dimpotrivă.

(Va urma)

Aflat, ieri, într-o vizită de lucru în județul nostru

ION ILIESCU A SONDAT PREFERINȚELE ELECTORALE ALE ARĂDENILOR

ÎNTÂLNIREA CU STAFF-UL PDSR ARAD

Ieri dimineață, începând cu ora 8,00, la sediul PDSR Arad era agitație mare: zeci de lideri locali (veniți din cele mai îndepărtate colțuri ale județului) erau pregătiți să-l întâmpine pe Ion Iliescu. Se aranja sala de ședințe, se făceau ultimele retușuri, iar d-nii Avram Crăciun și Pavel Sîrbu îl așteptau pe președintele PDSR la limita de județ.

Înainte de ora 10,00, președintele Ion Iliescu a ajuns în fața sediului PDSR și ne-a acordat o primă declarație în legătură cu scopul vizitei în județul nostru: **„Este o vizită obișnuită. Mi-am propus să încep acest an prin a lua contact cu organizațiile noastre de partid din Timișoara și Arad, două județe importante ale țării. Este și un an electoral, așa că suntem datori să analizăm pregătirea politică a organizațiilor noastre...“** La întrebarea privind poziția domniei sale față de unele dispute care ar putea să apară în organizațiile locale, președintele Ion Iliescu ne-a declarat: **„Înainte de orice, un partid valabil este un organism viu. Dar orice divergențe se pot soluționa prin dialog deschis, în mod democratic.“** Referitor la popularitatea PDSR-ului în vestul țării, Ion Iliescu este de părere că „**există o schimbare de optică a electoratului în favoarea noastră, motivată în primul rând de dezamăgirea pe care actualii guvernanți au produs-o prin incapacitatea lor de a rezolva problemele țării**“.

Președintele PDSR a fost însoțit la Arad de către d-na deputat Hildegard Puwac, vicepreședinte PDSR, Mihai Bar, președintele PDSR Bihor și Mihail Rudeanu, președintele PDSR Hunedoara.

La sediul PDSR Arad, președintele Ion Iliescu s-a întâlnit cu reprezentanții Birourilor (județean și municipal), discuțiile purtate axându-se pe analiza „la zi“ a activității organizației locale, pe strategia politică, de urmat în anul electoral 2000 și pe eficiența candidaților care vor fi propuși. Am remarcat faptul că președintele Ion Iliescu i-a îndemnat pe liderii PDSR Arad să depisteze candidați valabili, chiar și independenți, dar care să repurteze succese în scrutinurile electorale ce vor urma (locale, parlamentare și prezidențiale).

Chiar dacă nu mai face parte din Biroul Municipal PDSR Arad, consilierul Ioan Miclăuș a fost invitat la sala de ședință pentru a-și expune punctul de vedere. Spre surprinderea multora, s-a dovedit încă o dată faptul că dialogul este mai util decât lipsa acestuia, consilierul municipal Ioan Miclăuș fiind îndemnat să-și aducă aportul la creșterea eficienței PDSR Arad.

După epuizarea discuțiilor cu staff-ul PDSR Arad, președintele Ion Iliescu a depus o coroană de flori la Monumentul Eroilor din piața Primăriei. La această festivitate, președintele PDSR era deja așteptat de aproximativ 200 de arădeni, care au scandat: **„Iliescu - președinte!“**

DEPLASAREA LA PECICA

După depunerea de coroane, președintele Ion Iliescu s-a deplasat la Pecica, unde s-a întâlnit cu primarul comunei, cu membrii de partid din localitate și cu simpatizanții PDSR. Într-o sală arhiplină, președintele PDSR s-a adresat cetățenilor: **„Am venit în cea mai mare comună a județului d-voastră, comună recunoscută prin imensul potențial agricol pe care-l posedă. Din nefericire agricultura promovată astăzi de către actualii guvernanți este la pământ. După 1996 au fost eliminate toate subvențiile din agricultură, cu toate că întreg Occidentul le practică și-n ziua de azi. Cum a fost posibil ca să fie închis COMTIM-ul, pe motiv de nerentabilitate, când acesta producea carnea la 1700 de dolari tona, iar complexele occidentale o produc și astăzi cu 2000?“**. Răspunzând singur la această întrebare, Ion Iliescu le-a declarat pecicanilor că **„aceste combinate românești au fost constituite tot cu bani de la Banca Mondială, iar acum tot ei le desființează. Ce-i drept, la un moment dat, un indian - care avea o singură experiență managerială în Mada-gascar - ne sfătuia pe noi cum să facem eco-nomie de piață.“**

Una peste alta, președintele Iliescu a explicitat filosofia actualilor guvernanți: **„demolatoare, lichidatoristă și subversivă.“**

De aici, actuala putere a fost „desființată“ și în ceea ce privește industria și economia: **„Giurgiu avea 40.000 de salariați. Acum mai are doar 4000. Hunedoara și Prahova stau cam la fel.. Ce cumpărau oamenii cu salariile în 1996, și ce mai cumpără astăzi? Aceasta este problema: actuala putere ne-a adus în zona subdezvoltării“**. Altfel spus, Ion Iliescu a declarat că **„a muri de foame nu mai este o figură de stil, ci o tristă realitate. Ce diferență mai este între frigul și foametea de sub Ceaușescu, față de ceea ce se petrece acum?“**.

„NU NE LĂSAȚI, CĂ NE-AU OMORÂT ĂȘTIA!“

Când a ieșit din sala de ședințe a Primăriei din Pecica, președintele Iliescu a fost așteptat de câteva sute de oameni. Fiecare cu necazurile lui... **„Nu ne lăsați, că ne-au omorât ăștia“** , **„Iliescu-președinte!“**, **„Trebuie să punem mână de la mână și să salvăm țara asta!“**. Evident, au existat și câteva interpelări de ordin personal (Maria Igrișan), pe care Ion Iliescu le-a preluat în vedea soluționării acestora.

●●●

„REVOLUȚIA TRĂITĂ“ ȘI „ÎNCOTRO SOCIETATEA ROMÂNEASCĂ?“

După întoarcerea de la Pecica, Ion Iliescu a poposit în foaierul Palatului Culturii din Arad, unde - în prezența unui numeros auditoriu - a lansat pe piața arădeană ultimele două producții scriitoricești: „Revoluția trăită“ și „Încotro societatea românească?“

DL. DOREL ZĂVOIANU, directorul cotidianului „Adevărul“, a prezentat cât se poate de punctual recenziile celor două cărți, după care Ion Iliescu a detaliat evenimentele acelui „decembrie 1989“; **„- A fost o revoluție, deoarece s-a schimbat din temelii vechiul sistem. Am fost în miezul evenimentelor și nu le-am privit doar la televizor, ca unii dintre cei care le contestă astăzi... Cine-a tras în noi? Păi tocmai eu trebuie să pun această întrebare, deoarece grupul nostru a fost ținta atacurilor și la Televiziune și la Ministerul Apărării.“** Mai departe, președintele PDSR a dezafectat și acuzele privind **„confiscarea Revoluției“: „Chiar eu am fost contactat de către generalii Ioniță și Militaru pentru a schimba sensul revoluției, dar n-am acceptat. Nu CFSN-ul i-a chemat pe ruși să intre în România, ci tocmai americanii. Numai că rușii le-au răspuns că le-au transferat lor doctrina Brejnev...“**

Despre executarea lui Ceaușescu, Ion Iliescu a declarat cât se poate de franc: **„Am fost singurul care m-am opus executării soților Ceaușescu. Totuși, în 24 decembrie încă mai mureau oameni. Ei bine, după 25 decembrie au încetat împușcăturile...“**.

ÎNTÂLNIREA CU ELECTORATUL

După lansarea celor două cărți în sala mare a Palatului Culturii (devenită neîncăpătoare), Ion Iliescu s-a întâlnit cu membrii și simpatizanții PDSR. Avram Crăciun, președintele organizației arădene a prezentat câteva dintre realizările guvernării PDSR (vămile, Aeroportul, Centrul de Dirijare a Zborurilor, Piețe, Catedrala, Universitățile etc.). **„Dacă ar fi continuat politica noastră, actualii guvernanți n-ar fi adus Aradul în situația jalnică de astăzi. Arădenii sunt totuși oameni statornici, demni și dârji, iar PDSR-ul este pe primul loc în sondajele de opinie și în județul Arad.“**

Ion Iliescu a pornit de la ideea că **„vestul țării a fost dominat de forțele politice de dreapta. Acum, lucrurile se schimbă. Noi dorim să promovăm o campanie electorală decentă, dar actualii guvernanți au început deja cu seria atacurilor sub centură.“** Mai departe, liderul PDSR a evidențiat necesitatea creșterii organizației arădene **„care încă se situează sub media țării“**, dând ca exemplu județul Timiș, care numără în prezent peste 9000 de membri PDSR.

CONFERINȚA DE PRESĂ

Înainte de a pleca din Arad, Ion Iliescu a susținut la sediul PDSR Arad o conferință de presă. Întrebându-l cum comentează faptul că seara trecută Theodor Meleșcanu a declarat că va participa la întâlnirea cu premierul Mugur Isărescu numai înaintea PDSR-ului (deoarece ApR-ul a votat pentru noul Guvern, în timp ce PDSR-ul s-a împotrivit), domnia sa ne-a declărat: **„Este o lipsă de eleganță a lui Meleșcanu, deoarece tocmai noi am provocat acest dialog cu premierul. Declarația de-aseară vorbește mult și despre caracterul lui Theodor Meleșcanu. Dacă a votat cu actuala putere, atunci n-are decât să tragă ponoasele...“**

Președintele PDSR a mai declarat că **„legea Lupu nu se va putea aplica, iar senatorul Săndulescu (PNȚCD) a venit cu ideea năstrușnică de a dărâma barajele hidrocentralelor de pe Olt, pentru a seca lacurile de acumulare și a restitui foștilor proprietari luncile râului. Mai mult, legea Lupu este neconstituțională, deoarece vorbește despre categorii sociale medievale: răzeși, moșneni, păduri composesorale etc. În ceea ce privește alegerile din acest an, noi susținem respectarea legii: localele în iunie, iar generalele și prezidențialele în noiembrie. Dar, se pare că actuala putere dorește să le amâne. Oricum, ne vom opune.“**

DORU SINACI
Foto: VIOREL MUSCA

Pentru că doar consumă bani

CONSILIILE JUDEȚENE NU SE JUSTIFICĂ DREPT SUPRASTRUCTURĂ ÎN TERITORIU

Gheorghe Neamțiu, prefectul județului Arad, a participat recent la Târgoviște la o întâlnire a conducerii PNȚCD cu personalul din administrația publică centrală și locală înregimentat în partidul amintit. Așa după cum ne-a declarat **d-l Gheorghe Neamțiu** la această întâlnire s-a discutat în principal asupra legilor proprietății adoptate deja sau care urmează a fi adoptate în perioada următoare (Legea Lupu, Proiectul Legii Privatizării IAS-urilor și a formării Agenției domeniilor statului, modificarea Legii finanțelor publice locale, perspectiva votării în acest mandat a Legii restituirii caselor naționalizate și a Legii dreptului de proprietate intelectuală).

S-a discutat de asemeni pe marginea modificărilor ce trebuie aduse Legii administrației publice locale și a Legii electorale. Astfel, cu privire la legislația funciară prefecții au arătat că nici după adoptarea Legii Lupu nu există pârghiile de acțiune necesare pentru a se lua măsuri împotriva celor care nu-și vor face datoria în aplicarea acestei legi. Deputatul Vasile Lupu a arătat că Legea 169 ar da posibilitatea primarilor, prefecților și Parchetelor să acționeze împotriva celor vinovați de neaplicarea Legii 18/1991. În replică, prefecții au arătat că în mare parte acestea sunt inoperante. Tot prefecții au subliniat că majoritatea comisiilor de aplicare a Legii fondului funciar nu funcționează. În același context, prefecții s-au arătat nemulțumiți de unele acuze aduse de Vasile Lupu la adresa lor cum că aceștia nu ar imprima un ritm susținut aplicării Legii 18. Ori, aceștia au sublinat că până în prezent lor nu le-a revenit un rol decizional ci doar de supraveghere a aplicării acestei legi fără a avea însă la dispoziție pârghii de sancționare a celor care nu-și duc la îndeplinire obligațiile.

Privitor la modificarea Legii finanțelor publice locale s-au făcut diverse propuneri cu privire la creșterea cotelor ce revin consiliilor locale din impozite și taxe.

Au existat foarte multe propuneri de desființare a Consiliilor județene dat fiind faptul că acestea sunt mari consumatoare de bani și nu se justifică existența lor ca suprastructură administrativă în teritoriu.

Au existat numeroase opinii împotriva menținerii actualului număr de consilieri locali, care prin indemnizațiile ce li se dau secătuiesc bugetele locale și așa destul de mici. Asta cu atât mai mult, cu cât în foarte multe situații contribuția consilierilor la bunul mers al localității este practic inexistentă. Au existat chiar și propuneri de desființare a Consiliilor locale.

Au participat la această întâlnire și Ion Diaconescu, Vlad Roșca, Vasile Lupu, Remus Opriș, Ioan Mureșan, Mihai Pârjol, Radu Sârbu, Ulm Spineanu ș.a.

DANA LASC

În cadrul unei conferințe de presă a Consiliului Județean

AU FOST PREZENTATE PROGRAMELE PHARE CBC

De curând, la Arad a avut loc o întâlnire a reprezentanților Comisiei Europene de la Budapesta, în cadrul programului de cooperare transfrontalieră româno-maghiară cu reprezentanții județelor: Satu Mare, Timișoara, Bihor și bineînțeles Arad. În cadrul conferinței de presă a C. J. A. d-na Lucia Chișbora, președinta Agenției Regionale de Dezvoltare Arad a oferit câteva detalii referitoare la această întrunire.

Scopul principal al întrunirii a fost prezentarea proiectelor în cadrul programelor PHARE CBC.

„În acest an s-au alocat 5 milioane de Euro din partea Comisiei Europene. Condiția pentru primirea acestor bani este prezentarea a două proiecte majore" a afirmat dna Chișbora.

Dintre proiectele mai mici va fi finanțat cu siguranță Biroul Regional care are sediul în Arad. Pentru acest lucru sunt necesare aproximativ 200 de mii de Euro.

Membrii delegației Comisiei Europene au vizitat, cu ocazia prezenței la Arad, amplasamentul substației de 400 de kilowolți, care ne va interconecta la sistemul energetic al Europei de Vest. Investiția va fi demarată de CONEL și se realizează din fonduri PHARE. De asemenea, membrii delegației s-au deplasat la amplasamentul pentru terminalul cargo și la cel pentru centrul de refugiați de la Horia, ambele finanțate de PHARE.

Pentru anul 2000, din lista de proiecte a județului Arad s-au stabilti ca fiind prioritare următoarele două: extindere pistă aeroport cu 500 de metri, modernizarea stației de cale ferată și un tronson de linii de cale ferată la Curtici.

În ceea ce privește sectorul social, există un proiect în colaborare cu regiunea Lombardia. Acest proiect se referă la integrarea copiilor abandonați, în acest scop fiind alocați 100 de milioane de lire.

„Deja primele rezultate au început să apară. Avem trei cazuri în care copiii se reîntorc în familiile lor."

Spre sfârșitul lunii ianuarie, un ministru al regiunii Lombardia va fi prezent la Arad, urmând ca în luna februarie o delegație arădeană să participe la o întrunire a regiunilor celor mai dezvoltate din Europa.

Cu ocazia vizitei se va încerca discutarea unui nou tip de proiect legat de ajutarea tinerelor mame, pentru evitarea abandonului.

S. AMBRUȘ

Din Neuchatel la Sântana, Petris, Vărădia...

DI. VIOREL ENACHE, directorul Centrului de plasament din Sântana, ne-a informat că, recent, în Neuchatel (Elveția) s-au pus bazele unei colaborări directe cu casele de copii din județul nostru. Domnii PASCAL DESSOULAVY și REMY BARTEL, cetățeni elvețieni, au format un grup de colaboratori, asistenți medicali pe ambulanțe, care vor colecta ajutoare pentru copii. Acest grup urmează să se ocupe de recoltarea,selectarea și transportul materialelor în România. Destinatari vor fi casele de copii din Sântana, Petriș, Vărădia, Zăbrani cât și alte persoane cu mulți copii, aflate în dificultate.

Dl. Enache ne-a mai informat că primul transport de acest gen este așteptat la sfârșitul lunii februarie.

C. T.

Printr-o Ordonanță extrem de contestată

PERSOANELOR CU HANDICAP LI S-AU LUAT DIN DREPTURI

Doamna **Monica Antoci** - președinta Asociației Handicapaților din România, ne-a remis spre publicare în numele Consiliului Național al AHNR o declarație care este adresată: Președinției României, Primului Ministru al Guvernului României, Parlamentului României și Ministerelor de Resort în care se arată că Asociația Hadicapaților Neuromotor din Rmânia - AHNR - cu sediul central la Arad, organizație care apără drepturile fundamentale ale celor 20.000 de membri, copii și adulți, este solidară cu Declarația nr. 20060 din 18.01.2000 a Asociației Nevăzătorilor din România.

La 30 iunie 1999, Guvernul României a emis Ordonanța de Urgență 102 de modificare a legilor 53 și 57/1992. Cu toate că AHNR s-a adresat în perioada 1997-1999 Secretariatului de Stat pentru Persoanele cu Handicap cu nenumărate propuneri de amendare a celor două legi cât și cu propuneri pentru elaborarea unei legi de egalizare a șanselor pentru persoanele cu handicap în România, acestea nu au fost luate în considerare. Ordonanța de Urgență 102 prezintă grave greșeli de fond și de formă, elimină o serie de drepturi ale persoanelor cu handicap, existente în legile 53 și 57/1992, copiii fiind definitiv uitați. Mai mult, această ordonanță legiferează fenomenul de izolare a persoanelor cu handicap și nu face referire la domenii esențiale din viața lor așa cum este stipulat în legislația europeană cu care ar trebui să fie în concordanță.

În încercarea de a corecta măcar o parte din deficiențe, cum ar fi acordarea ajutorului special lunar/pensie socială la nivelul salariului minim brut pe economie pentru persoanele cu handicap asimilabile gradului I de invaliditate, reintroducerea tuturor drepturilor copiilor, AHNR a participat alături de Asociația Nevăzătorilor din România la întâlnirea de lucru cu fostul Prim Ministru, în care s-a decis rectificarea ordonanței 102/1999.

Luând act de faptul că până în prezent Secretariatul de Stat pentru Persoanele cu Handicap - organism guvernamental responsabil în domeniu precum și celelalte ministere implicate nu au găsit încă o soluție la revendicările noastre îndreptățite, solicităm Președintelui României, Primului Ministru și Parlamentului României să intervină înainte ca un număr impresionant de persoane cu handicap să fie nevoite să trăiască în stradă, fără medicamente și ceea ce este și mai grav - fără alimente.

D. L

Pe ruta Arad - Ghioroc

MULȚI CĂLĂTORI ... PUȚINE LEGITIMAȚII DE CĂLĂTORIE

În seara zilei de miercuri, nouă agenți controlori însoțiți de trei gardieni publici au efectuat un control în tramvaie, pe ruta Arad-Ghioroc. Scopul acestei acțiuni a fost acela de a-i determina pe călători să-și cumpere bilete sau abonamente. Dl. Marian Negrilă, șeful Corpului de controlori a precizat că: ***„Se presupune că dacă în următoarea perioadă nu vor crește încasările, Compania de Transport va retrage tramvaiele de pe ruta amintită anterior."***

Controlorii la datorie

La ora 18,18 minute controlorii și-au început acțiunea. Primul control a fost efectuat între stațiile Arad-Vladimirescu. Înjurături, îmbrânceli, plânsete ..., sunt doar câteva dintre aspectele surprinse aici. Majoritatea persoanelor care nu posedau bilete sau abonamente nu aveau nici acte de identitate. „De ce să le port la mine? Să le pierd?" - e scuza pe care o folosesc cei

mai mulți oameni aflați în această situație. Dl. Andrei Ștefan, gardian public, ne-a relatat cu privire la aceste situații că: „Adesea ne lovim de acestă problemă. Se pare că, totuși, oamenii nu înțeleg că buletinul sau vreo legitimație e foarte utilă și în cazul unui accident. Nimeni nu-i poate identifica într-o asemenea situație."

Compostorul e de vină...

Când vor să „se spele pe mâini", călătorii acuză... compostorul. Așa a făcut și **Corodi Elisabeta** din Sâmbăteni: A zis că nu l-am compostat. Dar ce să fac dacă nu s-o compostat bine? M-am grăbit, dar nu e vina mea că nu s-a făcut bine!

Referitor la aceste scuze, dl. Negrilă a precizat că: „Adesea se întâmplă ca oamenii să composteze biletul, numai pe marginea albă. Asta urmând să fie tăiată și biletul e folosit din nou. O altă tactică este aceea de a composta biletul ușor, de mai multe ori."

Fără bilet, la atac!

În a doua parte a acțiunii, d-na **Ana Faur**, din **Vladimirescu nr. 127** a fost surprinsă călătorind fără bilet. Indignată că, controlorii erau la datorie, a încercat să-și descarce nervii blestemând și chiar agresându-i.

În timpul acestui raid, gardienii publici au găsit un box asupra lui **Marius Viorel Rășinar** din Arad. Conform Legii este interzis: „portul fără drept al cuțitului, pumnalului, șișului, boxului, castetului ori al altor asemenea obiecte fabricate sau confecționate anume pentru tăiere, împungere sau lovire precum și folosirea armelor de tir, aer comprimat, în locuri și împrejurări în care s-ar putea primejdui viața sau integritatea corporală a persoanelor."

Cele mai multe persoane surprinse călătorind fraudulos în tramvai au refuzat legitimarea, au provocat scandal, încercând tot felul de agresiuni fizice și verbale.

S-au acordat 13 amenzi achitate pe loc, în valoare de 65.000 lei fiecare; 19 persoane au fost identificate la Poliția din Vladimirescu; 11 acte de identitate au fost reținute de către agenții controlori, urmând ca posesorii lor să le poată recupera la achitarea amenzii.

Hoțul neprins, negustor cinstit

Nici unul dintre cei care nu posedau bilete sau abonamente nu făceau referire la prețul mare al acestora. Necumpărându-și nici bilet nici abonament, ei încearcă să facă economii pe seama Companiei de Transport. Ruta pe care aceștia călătoresc este mai lungă și sunt tentați să creadă că pe aici controlorii vin mai rar. Fapt tot mai des infirmat. Probabil că și în oraș mulți sunt cei care circulă fără legitimații de călătorie. Vorba proverbului: „Hoțul neprins, negustor cinstit."

MADIANA MICAN
Foto: ȘT. MATYAȘ

DE 16 ORI „VALENA"

Într-un top al celor mai controlate și sancționate firme arădene, pentru nerespectarea normelor metrologice, pe locul I se află, indiscutabil, S. C. Valena SRL. Având ca obiect de activitate comerțul stradal cu legume și fructe, „Valena" și angajații unității au adunat în ultimii patru ani 16 amenzi și patru dosare penale. Acestea din urmă fiind urmare a unor controale efectuate în colaborare cu poliția.

DI. GEORGE IANCU, directorul centrului județean de metrologie Arad, a ținut să menționeze faptul că în realitate s-ar putea ca faptele pentru care „Valena" a fost sancționată să fi fost considerate infracțiune, dar în condițiile date nu au putut fi demonstrate decât ca măsurări incorecte."

C. T.

Distribuitor Autorizat
dialog

De două ori mai multe **minute incluse** în abonamentele Dialog!

- conectare gratuită
- telefoane la prețuri excepționale
- primele două luni dublul minutelor incluse în abonament

ROMCOM Arad
str. Eminescu nr. 3

Plimbare pe bulevardul celebrităților

◆ **Tom Cruise** ar putea deveni extrem de războinic în "Fertig", povestea adevărată a unui soldat american care a devenit erou într-o bătălie din Oceanul Pacific, în timpul celui de-al doilea război mondial. Deocamdată numele regizorului peliculei nu este cunoscut, iar Cruise s-ar putea implica în acest proiect doar după ce termină filmările pentru "Minority Report", realizat de Steven Spielberg.

◆ **Steve Martin** aduce lacrimi în ochii oamenilor cîntînd în filmul "Long Lost". Actorul va interpreta rolul unui cîntăreț din anii '70, aflat la apogeul carierei sale care înnebunea fiecare femeie ce-i ieșea în cale. Cu timpul însă, gloria sa apune, iar lucrurile se schimbă. Regia este semnată de Griffin Dunne ("Addicted to Love").

◆ **George Clooney** va fi vedeta filmului "Ocean's 11", un remake după succesul din 1960 în care juca Frank Sinatra. Clooney va fi de această dată un jefuitor de mare clasă care se pregătește să dea spargerea vieții sale: "atacarea" mai multor cazinouri în noaptea Anului Nou, chiar la miezul nopții. Ca regizor a fost angajat Steven Soderbergh ("Out of Sight"), iar filmările vor fi făcute în Las Vegas și în Los Angeles.

◆ **Gwyneth Paltrow** află pînă la urmă adevărul de la Ben Affleck în "The Ugly Truth". Cele două vedete vor juca în această comedie romantică, despre o femeie neîndemînatică ce primește lecții de viață de la cea mai nesuferită vedetă de televiziune. Ca regizor va fi ales, probabil, Barry Sonnenfeld ("Wild Wild West").

◆ **Patrick Swayze și Natasha Richardson** vor fi împreună pe platourile de filmare ale peliculei "Waking Up in Reno". Este vorba de două cupluri de fermieri din Arkansas care își iau o vacanță pentru a asista la o demonstrație de camioane uriașe. Numai că în drumul spre distracții ei vor descoperi ce înseamnă infidelitatea. Swayze - Charlize Theron și Billy Bob Thornton - Natasha Richardson, iată configurația celor două cupluri. Filmările vor începe în această lună în Los Angeles, Texas și Nevada.

◆ Creatorul de benzi desenate **Marc Davis,** "tatăl" Cruellei și al lui Bambi, a murit săptămîna trecută la vîrsta de 86 de ani. Davis a început să lucreze la Disney în 1935, iar primul său mare proiect a fost filmul "Albă ca Zăpada și cei șapte pitici". Davis i-a desenat și pe Alice din "Alice în Țara Minunilor", pe Tinker Bell din "Peter Pan" și pe prințesa Briar Rose din "Frumoasa din pădurea adormită".

◆ **Kellie Martin** îi va abandona pe colegii de spital din "E.R.". Actrița, care o interpretează pe studenta rezidentă Lucy Knight, a declarat că nu o încîntă rolul din serial și s-a hotărît să lase totul baltă.

◆ O firmă de construcții a dat-o în judecată pe **Cher** pretinzînd despăgubiri în valoare de 415 mii de dolari. Reprezentanții societății au declarat că au muncit pentru imobilul cîntăreței din Malibu, dar vedeta nu a mai onorat cecul pe care îl semnase în noiembrie 1997. Procesul a fost abandonat în 1998 pentru că firma de construcții nu a putut prezenta o dovadă scrisă, dar Curtea de Apel a hotărît că respectiva companie ar putea să-și dovedească veridicitatea afirmațiilor și doar pe baza unui acord scris.

◆ Cîntăreața **Gloria Trevi,** cea care a fost numită Madonna Mexicului, a fost arestată în 13 ianuarie, în Brazilia și va fi extrădată în Mexic pentru a răspunde, alături de managerul ei, acuzațiilor ce le sunt aduse. Acestea se referă la răpire, abuz sexual și corupere de minori. Cei doi erau dați în urmărire internațională. Ei au dispărut în noiembrie, perioadă în care se bănuia că Trevi exploatase mai multe fete ce-și manifestaseră interesul de a intra în lumea show-businessului. Familiile acestor fete au declarat mai tîrziu că tinerele au fost obligate să întrețină relații sexuale cu Sergio Andrade, managerul solistei.

TV supliment
ADEVĂRUL
Programele săptămânii 21-27 ianuarie 2000

TVR 1

7,00 Matinal național
9,00 TVR Iași
10,05 O vedetă ... cu cântece - rel.
10,35 Casa mea - rel.
11,05 TVR Cluj-Napoca
12,05 Moștenirea - s. rel.
12,55 TVR Timișoara
14,00 Jurnal
14,15 Ciberfan
14,30 Tribuna partidelor parlamentare
15,00 Scena
15,30 Emisiune în limba germană
17,00 O vedetă cu ... cântece
17,30 Cuvânt pentru necuvântătoare
18,00 Corect!
18,05 Jumătatea ta
19,00 Avanpremieră Știri
19,05 Amintiri din secolul 20
19,10 Sunset Beach - ep. 612
20,00 Jurnal * Meteo * Sport
20,55 Doi băieți, o fată și o pizzerie - ep. 14
21,20 Știrile de sâmbăta asta
21,50 Culise - cu Irina Radu
22,35 Omul de nicăieri - ep. 13
23,25 Jurnalul de noapte
23,40 Miss Marple: Viziunea criminală - thriller, Marea Britanie, 1986
1,30 Tenis

TVR 2

7,00 Santa Barbara - rel.
7,45 Dragostea, bat-o vina! - s.
8,35 Care pe care - rel.
9,15 Limbi străine: spaniolă
9,40 Veni, video, vici - rel.
10,00 Arca lui Noe - rel.
11,15 Tumul de control - rel.
12,00 Artificii - rel.
13,00 Desene animate
13,30 De la lume adunate
14,00 Toți, împreună
14,45 Santa Barbara - s.
15,30 Știri
15,40 Trupa DP 2
17,45 Călătorind prin țară
18,00 Care pe care
18,45 Se întâmplă acum
19,15 Știri bancare
19,20 Căsuța cu povești
19,30 Știri
19,40 Renunțarea la fantonă - comedie, SUA, 1998, cu Marg Helgenberger, Alan Rosenberg
21,20 Circul Scott la a 15-a aniversare
22,05 Alfred Hitchcock prezintă ... „Scadența" - s.
22,55 Știri
23,00 Mari creatori „citind" Biblia
23,15 De la lume adunate (II)
0,00 Nocturna
0,10 TVM. Mesager

PRO TV

7,00 Bună dimineața, PRO TV e al tău!
10,00 Tânăr și neliniștit - rel.
10,50 Man, Woman and Child - f. rel.
12,30 O căsnicie perfectă - ultimul episod
12,55 Știrile Pro TV
13,05 Babylon 5 - s.
13,50 Gașca din Malibu - s.
14,15 Miracolul tinereții - s.
14,45 Adevărul gol-goluț - s.
15,15 Nisipurile din Miami - s.
16,10 Tânăr și neliniștit - ep. 923
17,00 Știrile Pro TV
17,30 Urmărire generală - emis. de educație civică
18,00 Reforma la români
18,25 Dădaca - s.
18,50 Chestiunea zilei
19,00 Știrile Pro TV
19,50 Chestiunea zilei
20,00 Dosarele X - ep. 137
21,00 Profiler - ep. 19
21,55 Știrile Pro TV
22,00 Chestiunea zilei
23,30 Știrile Pro TV
0,00 Criminaliștii - ep. 82
1,00 Chestiunea zilei
2,30 Baschet NBA Action
3,00 Baschet NBA: **Atlanta-Miami.** Transmisiune în direct

TV ACASĂ

5,00 Guadalupe - s.
5,50 Iubire sfântă - rel.
6,45 Dragoste și putere - rel.
7,15 Acasă la bunica - rel.
7,30 Căsuța poveștilor - rel.
8,10 Pentru iubirea ta - s., rel.
9,00 Înger sălbatic - s., rel.
10,00 Luz Clarita - s., rel.
10,50 Angela - s., rel.
11,40 Nimic personal - rel.
12,35 Luptătorul din New Orleans - rel.
14,15 Antonella - s.
15,00 Dragoste și putere - s.
15,30 Iubire sfântă - s.
16,30 Luz Clarita - s.
17,25 Vremea de acasă
17,30 Pentru iubirea ta - s.
18,30 Angela - s.
19,25 Vremea de acasă
19,30 Acasă la bunica - rețete culinare
19,45 Mowgli - desene animate
20,30 Înger sălbatic - s.
21,30 Sânge din sângele meu - s.
22,25 Vremea de acasă
22,30 Șapte ani de căsnicie - f., SUA, 1955, cu Marilyn Monroe, Tom Ewell
0,25 Dragoste și putere - s., rel.
0,50 Acasă la români - rel.

ANTENA 1

7,00 Observator
8,00 Dimineața devreme
10,00 Știri
10,10 Pe cont propriu - s.
11,00 Frankie și taina stelelor - dramă, SUA, 1989
13,00 Știrile amiezii
13,15 Procurorul - s.
14,00 Decepții - s.
15,00 Răsfățata - s.
17,00 Știri
17,25 Capcanele destinului - ep. 60, 61
19,00 Observator
20,00 Tensiune maximă - thriller, SUA, 1997, cu Charlie Sheen
22,00 Observator
22,30 Vitamina V ... Veselia
23,00 Magazinul cu bomboane - erotic, SUA, 1995
0,30 Reversul medaliei - thriller, SUA, 1995
2,00 Răsfățata - rel.
3,30 Capcanele destinului - rel.
5,00 Dallas - s.

TV ARAD

7,00 Observator
8,00 Știri TVA - rel.
8,30 Fiți cu ochii pe noi! - rel.
9,59 Decennium
10,00 Știri
10,10 Pe cont propriu - ep. 13
11,00 Frankie și taina stelelor - dramă, SUA
13,00 Știrile amiezii
13,15 Procurorul - episod pilot
14,00 Decepții - ep. 50
15,00 Răsfățata - ep. 50, 51
17,00 Știri
17,25 Divertisment
17,50 Anunțuri
18,00 Păstorul cel Bun
18,30 Știri TVA
19,00 Observator
20,00 Politica fără prejudecăți
21,30 Știri TVA
22,00 Observator

TV INTERSAT

9,00 Intersat Music
9,30 Decepție fatală - film, rel.
11,00 Știrile Intersat
11,30 Dulce ispită - s.
12,15 Intersat Music
12,30 Emisiune în lb. maghiară
13,30 Sporturi Safari
14,00 Microb - rel.
15,30 Tehnologia de înaltă performanță
16,00 Între dragoste și moarte - film
17,30 Muzică populară
18,00 Mock și Sweet
18,25 Haideți să ne jucăm
18,45 Știrile Intersat
19,20 Când inima așteaptă - s.
19,45 Lumea adâncurilor - ep. 4
20,05 Ți-e teamă de întuneric?
20,30 Impact - direct
22,00 Transilvania 6-5000
23,30 Știrile Intersat
0,00 Erotica
1,00 Închiderea programului

ANIMAL PLANET

8,00 Spectacolul naturii
8,30 Salvați animalele!
9,00 Wishbone: un câine cu imaginație
9,30 Noile aventuri ale lui Black Beauty
10,00 În lumea animalelor
11,00 Crocodilii
12,00 Cazurile judecătorului Wapner
13,00 Atacul urșilor
14,00 Vânătorul de crocodili
15,00 Urgențe veterinare
15,30 Salvați animalele!
16,00 Pacienții lui Harry
16,30 Povestiri de la grădina zoologică
17,00 Spectacolul naturii. Palau
17,30 Crocodilii
18,30 Acvanauții
19,00 Urgențe veterinare
19,30 Povestiri de la grădina zoologică
20,00 Vânătorul de crocodili
21,00 Călătorii incredibile
22,00 Urgențe veterinare
23,00 Povestiri sucite: Crocodilul
0,00 Veterinarul zburător
1,00 Urgențe veterinare

BUDAPESTA 1

6,42 Matinal; 6,45 Lumea satului; 7,00 Magazin matinal; 7,00 Magazin matinal; **10,05 Bestia** - s.; **11,00 Ținutul dorințelor** - s.; **12,00 Moștenirea familiei Guldenburg** - s.; 13,00 Magazin informativ; 14,00 Magazin regional; 14,50 Clubul trei dorințe; **15,05 Aventurile unui câine** - s.; **15,35 Vis californian** - s.; **16,05 Inimi pârjolite** - s.; **17,05 Căutătorul de comori** - s.; **17,30 Imaturii** - s.; 18,00 Surprize pentru copii -d. a.; 18,30 Mesajul locurilor sfinte; 18,50 Jurnale regionale; 19,00 Știri; 19,15 Tema; 19,30 Cine rămâne la urmă - conc. TV; 20,00 Totul pentru iubire; 20,30 Jurnal; **21,00 Jake Lassiter** - f. SUA; 22,40 Jurnal; 22,45 Actual; 23,10 Doamnele aleg; **23,55 Dosarele X** - s.;

BUDAPESTA 2

10,05 Szecsi Pal și prietenii; 11,00 Din arhiva TV; 12,05 Idolul showului; **13,00 Senzație** - s.; 13,50 Muzică pop; 14,00 Magazin informativ; 14,35 Actual; 15,00 1100 ani în centrul Europei; 15,30 Școala de dirijorat; 16,30 Casa maghiară; 17,00 Strada școlii; 18,30 Panorama; 19,00 Tenis-Australian Open; 20,40 Desene animate; 21,00 Jurnal; 21,30 Atelierele secolului; 21,50 Ungaria 2000; **22,25 Întâlnirea lui Fabian Balint cu Dumnezeu** - f. Ungaria

VĂ RECOMANDĂM

TV ACASĂ. ora 22,30 - Șapte ani de căsnicie - comedie

Transpunere cinematografică a marelui hit de pe Broadway, unul dintre cele mai bune făcute de Marilyn Monroe. Eroina pe care o personifică este chiar un sex-simbol, un obiect al dorinței vecinului ce locuiește în apartamentul de dedesubt, și nici nu are un nume. Ca mii de alți new-yorkezi din Manhattan, Richart Sherman își expediază în vacanță soția și copilul, pentru că, după șapte ani de căsnicie, orice bărbat simte nevoia să fantazeze puțin în legătură cu alte femei. Iar când o astfel de femeie este încarnată de Marilyn și care, pe deasupra, mărturisește că pe căldurile acestea sufocante își ține lenjeria intimă în frigider, atunci imaginația lui Sherman se înflăcărează...

RADIO ARAD & RADIO CONTACT (99,1 MHz)RADIO

5,00-8,00 Lupta cu somnul
8,00-10,00 Bună dimineața, Arad!
10,00-12,00 Contact FM
12,00-14,00 Pulsul zilei
14,00-16,00 Contact FM
16,00-17,00 Atenție mare
17,00-18,00 Născuți pentru muzică
18,30-19,00 Preluare știri Deuche Welle
19,00-19,30 Bună seara, Arad!
19,30-20,00 Viața spirituală
20,00-22,00 Seară de seară
22,00-5,00 Vineri seară nu mi-e somn

PRIMA

7,00 Karaoke Show - rel.
8,00 Dimineața cu Prima
12,00 Celebri și bogați - s. rel.
13,00 Politica de mâine - rel.
15,00 Apel de urgență - rel.
15,30 De colo colo - rel.
16,00 Viața în direct
17,00 Celebri și bogați - s.
18,00 Focus
18,55 Clip Art
19,00 Karaoke Show
20,00 Dincolo de stele - dramă, SUA, 1989, cu Martin Sheen
21,30 Exploziv
22,00 Clip Art - rel.
22,05 Focus
22,30 Revista presei
22,35 Politica de mâine
0,30 Trenul groazei - thriller, SUA, 1931
2,00 Focus

TELE 7 ABC

7,10 Bună dimineața, România
9,00 Omul și natura - s. rel.
10,00 Știri
10,30 Dintre sute de ziare - rel.
11,10 Practic la Tele 7 - rel.
12,00 Reporter Tele 7 - rel.
12,30 24 din 24 - rel.
13,00 Drumuri printre amintiri - rel.
13,30 Documentar
14,00 Festival „Crizantema de aur" - rel.
15,00 Știri
15,10 Teleshopping
15,45 Post Meridian
18,00 Planetele - s.
18,55 Pariul Trio
19,00 Secția de poliție - s.
20,00 Telejurnal
20,30 Economic ABC
21,00 Dintre sute de ziare
21,40 Pariul Trio
21,45 Loto
22,00 Linia întâi
23,00 Derrick - s.
0,00 Știri
0,30 Ora H - emisiune de confesiuni
1,35 Teleshopping
2,10 Telejurnal - rel.
2,35 Documentar - rel.
3,00 Planetele - rel.
4,00 Secția de poliție - rel.

HBO

10,00 Tensiune maximă - suspans, SUA, 1997
11,30 Prea mult - comedie, SUA, 1996
13,00 Joc în doi - acțiune, SUA, 1997
15,00 Goana după cadou - comedie, SUA, 1996
16,30 Curaj la linia întâi - dramă, SUA, 1996
18,30 Cinema Cinema Cinema
19,00 Anastasia - animație, SUA, 1997
20,30 Mortal Kombat: Anihilarea - acțiune, SUA, 1997
22,00 Dl. Magoo - comedie, SUA, 1997
23,30 Angel - acțiune, SUA, 1999
1,15 Până la capăt - comedie, SUA, 1997

DISCOVERY

10,00 Universul misterios al lui Arthur C. Clake:
10,30 Călătorii la întâmplare
10,55 Povestiri despre supraviețuire în Australia
11,30 Aventuri la pescuit cu Rex Hunt
12,00 Dinozaurii
13,00 Imperiul solar
14,00 Magazin auto
14,30 Creaturi fantastice
15,00 Animal X
15,30 Pasul următor
16,00 Dezastre
16,30 Flightline
17,00 Epava
18,00 Aventuri la pescuit cu Rex Hunt
18,30 Discovery astăzi
19,00 Echipa timpului
20,00 Joc periculos
21,00 Școala de scufundări
21,30 Discovery astăzi
22,00 Evadatul
23,00 Dosarele FBI
0,00 Detectivi legiști
1,00 Câmpuri de bătălie: Bătălia Rinului
2,00 Mari egipteni: Cleopatra
3,00 Discovery astăzi
3,30 Pasiunea pentru automobile

TV INTERNAȚIONAL

21,30 S-a întâmplat... azi
21,35 Revista presiei
21,40 Practic Info
22,00 Jurnal curs valutar, meteo
22,40 Integrare europeană: unda vede
23,40 Garantat 100%
0,25 Casa mea

ATOMIC TV

7,00 Selector
10,25 Reactor
10,30 Atomic Café
11,00 Atomic cu Dinu
14,00 Interactiv
15,55 Reactor
16,00 Metropolis cu Dinu
17,00 Selector
19,00 Atomix cu Mircea
21,55 Reactor
22,00 Hai Hui - rel.
22,30 South Park - desene animate
23,00 Klub Bizzar - rel.
0,00 Insomnia

TV 2

7,00 Ediție matinală; 7,30 Bună dimineața, Ungaria!; **9,30 Bogați și frumoși** - s.; **9,55 Riviera** - s.; 10,25 Airport - doc.; **10,55 Clinica de animale** - s.; 11,20 Ura; 11,50 Ofertă directă; 12,20 Internet; 12,55 Curs de engleză; **13,10 În trei** - s; **13,35 Riviera** - s; **14,00 Evadare din Grecia** - f. FR; **15,45 Bogați și frumoși** - s.; **16,10 Grupul de acțiune** - s.; **17,00 Sunset Beach** - s.; **17,45 Samantha** - s. Mexic; **18,40 Luz Maria** - s.; 19,30 Fapte; 20,00 Roata norocului; **20,30 Rosalinda** - s.; 21,00 Striptease masculin - show; **21,30 Ocazia face sexul** - comed. SUA; 22,45 Bună seara, Ungaria!; **23,30 Clipa decisivă** - f. Germ.; 1,00 Ungaria, mâine

PRO 7

7,10 SAM magazin; **8,00 Simpsonii** - s.; **8,25 Cine-i șeful?** - s.; **8,55 Bill Cosby Show** - s.; **9,25 Mallorca** - s.; **9,55 Trădat în iubire** - melodramă SUA, 1986, cu Ted Danson; 12,00 Diagnostic - crimă; **13,00 Matlock** - s.; 14,00 Sam - mag. amiezii; 15,00 Talkshow-uri; 18,00 Taff - magazin; **18,25 Simpsonii** - s.; **19,00 Fam. Bundy** - s.; **19,30 Bill Cosby Show** - s.; **20,00 Mallorca** - s.; 20,30 Știri; 20,50 Galileo - magazin; **21,15 Prizonieri în Costa Rica** - dramă Germania-Mexic 1999; 23,20 Switch show; 23,50 Reporterul - magazin; **0,50 Hit Back** - act. SUA, 1992, cu Judd Nelson

RTL

7,00 Magazin matinal; 7,30 Bună dimineața; 8,00 Magazin matinal; **8,30 Bogați și frumoși** - s.; **8,55 Între noi** - s.; **9,25 Vremuri bune...** - s.; 10,00 Dimineața mea - magazin; 11,30 Sabrina talk; 12,30 Duelul familiilor - conc. tv; 13,00 Magazinul amiezii; 14,00 Talkshow-uri; **18,00 Dădaca** - s.; **18,30 Între noi** - s.; 19,00 Bună seara RTL; 19,30 Exclusiv - vedete; 19,45 Știri; 20,10 Exploziv - mag.; **20,40 Vremuri bune, vremuri rele** - s.; 21,15 Cine va fi milionar? - show; **22,15 Balko** - s.; **23,15 Vânătorul de fantome** - s. mistery Germ.; 0,10 UFO 2000 - doc.; 1,00 Știri; **1,30 Golden Girls** - s.

TV 5

14,05 Magazin; **15,15 Doctorul Sylvestre** -s.; 17,15 Întrebări TV 5; 17,30 Teleturism. Informații din turism; 18,05 Piramide; 18,30 Întrebări pentru campion; 19,00 Jurnal TV5; **19,15 Doctorul Sylvestre** - s.; 21,00 Jurnal Elveția; 21,30 Jurnal France 2; 22,05 Documentar ; 23,00 Jurnal TV 5;

EUROSPORT

9,30 Windsurfing - Noua Caledonie; 10,00 Tenis - Australian Open ziua 11 în direct, semifinale bărbați; 12,30 Tenis - Australian Open - semifinala 1 și 2 fem. - înreg.; 20,30 Fotbal; 20,00 Jocuri olimpice - Cupa Africii, Africa de Sud - Congo în direct; 22,30 Box; 0,30 Tenis - Australian Open, Melbourne - semifinala bărbați, fem.; 1,00 Raliul Monte Carlo; 2,00 Magazin olimpic;

VĂ RECOMANDĂM

HBO. 20,30 Mortal Kombat - Anihilarea - acțiune fantasy

Împăratul nebun Shao vrea să unească Pământul cu Lumea Exterioară readucând-o la viață pe regina Sindel. Apărătorii Pământului au doar câteva zile pentru a salva Terra. Bătăi, lupte în decoruri fantastice ilustrează acest film, ecranizare a unui video-joc, Nintendo.

VĂ RECOMANDĂM

PRO 7. 21,15. Prizonieri în Costa Rica - dramă Germ.- Mexic, 1999

Kiki călătorește împreună cu prietena ei în Costa Rica. Concediul de vis se transformă însă într-un coșmar. În după-amiaza Revelionului, cele două sunt răpite de rebelii Contros. După ce sunt târâte în junglă și ținute ostatice 72 ore femeile sunt eliberate. Polițiștii descoperă o fotografie în care Kiki și șeful rebelilor se sărută.

TVR 1

7,00 Matinal național
9,00 TVR Iași
10,00 Horoscopul satului - rel.
10,30 Impact în doi - rel.
11,00 TVR Cluj-Napoca
12,05 Tezaur folcloric - rel.
12,55 TVR Timișoara
14,00 Jurnal
14,15 CiberFan
14,30 Destinul unei națiuni
15,00 Convorbiri
16,00 Pentru dv., doamnă!
17,00 La telefon, muzica populară!
17,30 Casa mea
18,00 Concert!
18,05 Jumătatea ta
19,00 Avanpremieră Știri
19,05 Amintiri din secolul XX
19,10 Sunset Beach - s.
20,00 Jurnal * Meteo * Sport
20,55 Moștenirea - s.
20,40 Fotbal: Inter Milano - AC Milan. În pauză: Reflecții rutiere
23,40 Jurnalul de noapte
23,55 Punct ochit - talk-show politic
0,55 Tenis: la Melbourne, Australia

TVR 2

7,00 Santa Barbara - rel.
7,45 Dragostea, bat-o vina - rel.
8,35 Care pe care - rel.
9,10 Limbi străine: germană
9,40 Veni, video, vici! - rel.
9,55 Pas cu pas - rel.
11,15 Mit și istorie - rel.
13,00 Desene animate
13,30 Tribuna partidelor parlamentare
14,00 Toți, împreună
14,45 Santa Barbara - s.
15,30 Știri
15,40 Trupa DP2
17,45 Călătorind prin țară
18,00 Care pe care
18,45 Se întâmplă acum!
19,15 Știri bancare
19,20 Căsuța poveștilor
19,30 Știri
19,40 Jonas, care va avea 25 de ani în 2000 - comedie, coprod. 1975
21,35 Turnul de control
22,20 Alfred Hitchcock prezintă ... Tăcerea cea lungă - s.
22,10 Știri
23,15 Teatrul Național de Televiziune prezintă: **Doi pe un balansoar** de William Gibson
0,25 Noctuma
0,35 Limbi străine: spaniolă

PRO TV

7,00 Bună dimineața, Pro TV e al tău!
10,00 Tânăr și neliniștit - rel.
10,50 Erou din întâmplare - f. rel.
12,30 Vărul din străinătate - s.
12,55 Știrile Pro TV
13,05 Renegatul - s.
13,50 Gașca din Malibu - s.
14,15 Miracolul tinereții - s.
14,45 Miracolul tinereții - s.
15,15 Adevărul gol-goluț - s.
15,15 Nisipurile din Miami - s.
16,10 Tânăr și neliniștit - s.
17,00 Știrile Pro TV
17,30 Întoarcerea pe pământul speranței - partea a 6-a
18,25 Dădaca - s.
18,50 Chestiunea zilei
19,00 Știrile Pro TV
19,50 Chestiunea zilei
20,00 Trauma - dramă, SUA, 1983, cu Melissa Gilbert
21,55 Știrile Pro TV
22,00 Chestiunea zilei
23,30 Știrile Pro TV
* Profit
0,00 Criminaliștii - s.
1,00 Chestiunea zilei - rel.
2,30 Știrile Pro TV

TV ACASĂ

5,00 Guadalupe - s.
5,50 Iubire sfântă - rel.
6,45 Dragoste și putere - rel.
7,15 Acasă la bunica - rel.
7,30 Căsuța poveștilor - rel.
8,10 Pentru iubirea ta - rel.
9,00 Înger sălbatic - rel.
9,55 Luz Clarita - rel.
10,45 Angela - rel.
11,40 Nimic personal - rel.
12,35 Cel mai mare amant din lume - f., rel.
14,10 Antonella - s.
15,00 Dragoste și putere - s.
15,30 Iubire sfântă - s.
16,30 Luz Clarita - s.
17,25 Vremea de acasă
17,30 Pentru iubirea ta - s.
18,30 Angela - s.
19,25 Vremea de acasă
19,30 Acasă la bunica - rețete culinare
19,45 Planeta fantastică
20,30 Înger sălbatic - s.
21,30 Sânge din sângele meu - s.
* Vremea de acasă
22,30 Easy Rider - f. SUA, 1969, cu Peter Fonda, Dennis Hopper
24,10 Dragoste și putere - rel.
24,35 Surorile - s.

ANTENA 1

7,00 Observator
8,00 Dimineața devreme
10,00 Știri
10,10 Pe cont propriu - s.
11,00 Gunoierii - comedie, SUA, 1990, cu Charlie Sheen
13,00 Știrile amiezii
13,15 Procurorul - s.
14,00 Decepții - s.
15,00 Răsfățata - s.
17,00 Știri
17,25 Capcanele destinului - ep. 72, 73
19,00 Observator
20,00 V.I.P. - ep. 21
21,00 Air America - ultimul episod
22,00 Observator
22,30 Brigada mobilă
23,00 Marius Tucă Show
1,00 Caracatița 9 - s.
2,00 Răsfățata - rel.
3,30 Capcanele destinului - rel.
5,00 Dallas - s.

TV ARAD

7,00 Observator
8,00 Știri TVA
8,30 Club T
9,50 Anunțuri
10,00 Știri
10,10 Pe cont propriu - s.
11,00 Gunoierii - comed. SUA, 1990
13,00 Știrile amiezii
13,15 Michael Hayes- s.
14,00 Decepții - s.
15,00 Răsfățata - s.
17,00 Știri
17,25 Divertisment
17,50 Anunțuri
18,00 Viața spirituală
18,30 Știri TVA
19,00 Observator
20,00 Fiți cu ochii pe noi
21,20 Anunțuri
21,30 Știri TVA
22,00 Observator
22,30 Brigada mobilă
23,00 Marius Tucă Show
În continuare programul este identic cu cel al Antenei 1.

TV INTERSAT

8,55 Deschiderea programului
9,00 Intersat Music
9,30 Derby - film
11,00 Știrile Intersat
11,30 Dulce ispită - s.
12,15 Comorile lumii
12,30 Caruselul norocului - film
14,00 Amintiri din anii 1976
15,00 Blanche - s.
15,45 Joia populară
17,45 Emisiune în limba maghiară
18,45 Știrile Intersat
19,20 Dulce ispită - s.
20,05 Mistere, farmece, miracole - s.
20,30 Microb - direct
22,00 Legacy of Evil - film
23,30 Știrile Intersat
0,00 Erotica
1,00 Închiderea programului

ANIMAL PLANET

8,30 Salvați animalele!
9,00 Wishbone: un câine cu imaginație
9,30 Noile aventuri ale lui Black Beauty
10,00 În lumea animalelor
11,00 Crocodilii
12,00 Cazurile judecătorului Wapner
13,00 Zeița Nilului
14,00 Vânătorul de crocodili
15,00 Urgențe veterinare
15,30 Salvați animalele!
16,00 Pacienții lui Harry
16,30 Povestiri de la grădina zoologică
17,00 Spectacolul naturii
17,30 Crocodilii
18,30 Acvanauții
19,00 Urgențe veterinare
19,30 Povestiri de la grădina zoologică
20,00 Vânătorul de crocodili
21,00 Născut sălbatic
22,00 Urgențe veterinare
23,00 Rezervația vânătului: Ferma animalelor
0,00 Veterinarul zburător
1,00 Urgențe veterinare
2,00 Medic de animale

BUDAPESTA 1

6,45 Lumea satului; 7,00 Piața Libertății; **10,05 Bestia** - s; **11,00 Ținutul dorințelor** - s; **12,10 Moștenirea familiei Guldenburg** - s.; 13,00 Magazin informativ; 14,05 Rondo - mag. minorităților; **15,00 Aventurile unui câine** - s.; **15,30 După mine, copii!** - s.; **16,00 Ochii Elenei** - s.; 17,00 Em. pt. copii; **17,30 Imaturii** - s.; 18,00 Fox Kids - des.animate; 18,30 Sfințire de episcop; 18,50 Știri regionale; 19,00 Știri; 19,15 Tema; 19,30 Cel mai... cel mai... cel mai; **20,00 Totul pentru iubire** - s.; 20,30 Știri; **21,00 Orășelul** - s.; 21,30 Cerc familial - Noi doi; 22,00 Idolul show-ului; 23,00 Știri; 23,05 Actual; 23,30 Panorama; **0,00 Twin Peaks** - s.

BUDAPESTA 2

10,00 Autoportret; 11,00 Din arhiva MTV; 12,00 Cutia neagră-rep.; 12,30 Mag. cultural; **13,00 Vin și putere** - s.; 14,05 Magazin informativ; 14,35 Actual; 15,00 Delta - mag. de știință; 16,00 Halo; 16,30 Salon maghiar; 17,00 Strada școlii; 18,30 Casa maghiară; 19,00 Baschet feminin; 20,40 Desene animate; 21,00 Știri, sport; **21,30 Bărbat și femeie** - s. Anglia; 22,25 Ziua de naștere alui Mozart; **22,45 Un taxi în noapte** - f. FR-IT;

VĂ RECOMANDĂM

PRO TV 20,00 TRAUMA - dramă, SUA, 1993

În timp ce instrumentează un caz de incest, o avocată află șocantul adevăr că, la rândul ei, a fost victima repetată a abuzurilor sexuale ale tatălui său. Disperată, avocata apelează la un psiholog care o aduce față în față cu ambii săi părinți pentru a o ajuta să depășească criza, dar ședințele de terapie nu înregistrează nici un rezultat. Mai mult decât atât, avocata Shari Karney constată cu stupoare că legea nu îi protejează pe cei care au fost victime ale incestului, ci îi apără mai degrabă pe cei care îl comit. Hotărâtă să îndrepte această stare de lucruri, Shari, împreună cu un coleg avocat, începe demersurile pentru a iniția o lege care să permită victimelor incestului să îl poată acționa în judecată pe părinții lor.

VĂ RECOMANDĂM

ACASĂ. 22,30 EASY RIDER - dramă, SUA, 1969

Finanțându-se cu bani obținuți dintr-o afacere cu droguri, doi prieteni pornesc pe motociclete într-o expediție de-a latul Americii. Într-un orășel din Texas, cei doi pletoși, Wyatt-Captain America și Billy, supărâ autoritățile și sunt eliberați din închisoare de un avocat alcoolic pe nume George Hanson. După o discuție în trei, în care avocatul nu-și poate reține admirația pentru libertatea clienților săi, aceștia prizează LSD cu niște prostituate și sfârșesc într-o încăierare armată cu o pereche de alți rebeli ... Film de mare impact în epocă, realizat cu un buget infim, de numai 500.000 de dolari, dar încasările uriașe au condus la certuri între vedete și protagoniști, care și-au intentat procese în 1995.

PRIMA

7,00 Karaoke Show - rel.
8,00 Dimineața cu Prima
12,00 Celebri și bogați - rel.
13,00 Politica de mâine - rel.
15,00 Exploziv - rel.
15,30 Tradiții - rel.
16,00 Viața în direct
17,00 Celebri și bogați - s.
18,00 Focus * Sport * Meteo
18,55 Clip Art
19,00 Nadine Show
20,00 Alegeți filmul!
21,30 Real TV
22,00 Clip Art - rel.
22,05 Focus
22,45 Revista presei
23,00 Momeala - acțiune, SUA, 1994, cu Telly Savalas
1,00 Impact - acțiune, SUA, cu Erika Nann, Gary Hudson
2,30 Focus - rel.

TELE 7 ABC

7,00 Știri
7,10 Bună dimineața, România!
9,00 Omul și natura - rel.
10,00 Știri
10,30 Dintre sute de ziare - rel.
11,10 Secția de poliție - rel.
12,00 Linia întâi - rel.
13,00 Cântecul și casa lui - rel.
14,00 Documentar
15,00 Știri
15,30 Domino
17,00 Medici la datorie - s.
18,00 Omul și natura - s.
19,00 În justiție
20,00 Telejurnal
20,30 Economic ABC
21,00 Dintre sute de ziare
22,00 Lumea în clipa 2000
23,20 Tentații
0,00 Știri
0,30 Ora H
1,35 Teleshopping
2,10 Telejurnal - rel.
2,35 Documentar**3,00 Medici la datorie** - rel.
4,00 Lumea în clipa 2000 - rel.
5,30 În justiție - rel.

HBO

10,00 Jackie și Dawn - comedie, SUA, 1998, cu Julie Walters
11,45 Războiul troian - comedie, SUA, 1997, cu Love Hewitt
13,15 Trei fugari - comedie, SUA, 1989, cu Nick Nolte
15,00 Nemesis - SF, SUA, 1993
16,45 Campionul - comedie, SUA, 1996
19,00 Călătoria 2: Rătăciți în San Francisco - comedie, SUA, 1996
20,30 Angel - acțiune, SUA, 1999
22,15 Iubitul meu se însoară - comedie, SUA, 1997
0,00 Pulp Fiction - acțiune, SUA, 1994
2,30 Bubuială în Bronx - acțiune, SUA, 1995, cu Jacki Chan

DISCOVERY

10,00 Universul misterios al lui Arthur C. Clarke
10,30 Călătorii la întâmplare
10,55 Povestiri despre supraviețuire în Australia
11,30 Aventuri la pescuit cu Rex Hunt
12,00 Mari comandanți
13,00 Ce-ar fi dacă?
14,00 Magazin auto
14,30 Aventuri în Australia
15,00 Nick și gorila de munte
15,30 Pasul următor
16,00 Dezastre: Accident pe submarin
16,30 Flightline
17,00 Dezastre naturale: Cutremurele, inundațiile
18,00 Aventuri la pescuit cu Rex Hunt
18,30 Avanpremiera Discovery
19,00 Echipa timpului
20,00 Nevoia de viteză
21,00 Confesiunile unui ... autobuz londonez
21,30 Avanpremiera Discovery
22,00 Evoluția omului
23,00 Vânătorul de crocodili
0,00 Jurnal cu urși grizzly
1,00 Mașini extreme: Vehicule de urgență
2,00 Detectivi legiști: Indicii disperate
3,00 Avanpremiera Discovery
3,30 Școala de scufundări

TV INTERNAȚIONAL

21,30 S-a întâmplat... azi
21,35 Revista presei
21,40 Practic Info
22,00 Jurnal, curs valutar, meteo
22,40 Art Mania
23,40 Știrile de sâmbăta asta
0,10 Vedete în concert
0,30 Doar haz

ATOMIC TV

7,00 Selector
10,25 Reactor
10,30 Cybernet
11,00 Atomix cu Mircea - rel.
14,00 Interactiv
15,55 Reactor
16,00 Turnul Londrei
17,00 Selector
19,00 Atomix cu Dinu
21,55 Reactor - știrile zilei
22,00 Album Show
23,00 Vibrații - rel.
0,00 Insomnia

TV 2

7,00 Magazin matinal; 7,30 Bună dimineața Ungaria!; **9,30 Bogați și frumoși** - s.; **9,55 Riviera** - s.; 10,25 Modă; 10,50 Ungaria, mâine; 11,20 Curs de lb. engleză; 11,45 Sănătatea e principalul; 11,50 Ofertă directă; 12,20 Internet; **13,10 În trei** - s.; **13,35 Riviera** - s.; **14,00 Insula piraților - f. av. IT-FR. cu Stan Cooper; 15,45 Bogați și frumoși** - s.; **16,10 Misiune imposibilă** - s.; **17,00 Sunset Beach** - s.; **17,45 Samantha** - s.; **18,40 Luz Maria** - s.; 19,30 Fapte; 20,00 Roata norocului; **20,30 Rosalinda** - s.; 20,55 Darido - show; 21,45 Bună seara, Ungaria!; 23,30 Nopți capricioase; **24,00 Comandoul de crom - acț. SUA,** cu Gary Busey; **1,40 Pantofi roșii** - s. erotic

PRO 7

7,05 SAM - magazin; 8,00 Taff - magazin; 8,25 Desene animate; **8,45 Cine-i șeful?** - s.; **9,15 Bill Cosby show** - s.; **9,45 Mallorca** - s.; **10,20 Rocket Gibraltar** - dramă, SUA, 1988, cu Burt Lancaster; **12,00 Diagnostic: crimă** - s.; **13,00 Matlock** - s.; 14,00 SAM - magazin; 15,00 Talkshow-uri; 18,00 Taff magazin; **18,25 Simpsonii** - s.; **19,00 Familia Bundy** - s.; **19,30 Bill Cosby show** - s.; **20,00 Mallorca** - s.; 20,30 Știri, sport, meteo; 20,50 Galileo - magazin; **21,15 Viața pute! - comedie, SUA, 1991,** cu Mel Brooks, Leslie Ann Warren; **23,15 Cod genetic - thriller, SUA, 1996,** cu Jürgen Prachnow, Mark Dacascos; **1,10 Sabia onoarei - acț. pol, SUA, 1994,** cu Jeff Pruitt; **2,50 Pasiuni secrete** - dramă, SUA, 1992

RTL

7,00 Matinal; 7,30 Bună dimineața; 8,00 Matinal; **8,30 Bogați și frumoși** - s.; **8,55 Între noi** - s.; **9,25 Vremuri bune ...** - s.; 10,00 Dimineața mea - mag.; 11,30 Sabrina - talk-show; 12,30 Duelul familiilor - conc. tv; 13,00 Mag. amiezii; 14,00 Talkshow-uri; **18,00 Dădaca** - s.; **18,30 Între noi** - s.; 19,00 Bună ziua - magazin; 19,30 Exclusiv; 19,45 RTL Aktuell; 20,10 Exploziv - mag. **20,40 Vremuri bune, vremuri rele** - s.; 21,15 Camera ascunsă; **22,15 Totul Atze** - s. distr. Germ.; **22,45 Vecini diabolici** - s.; 23,15 Fun & Lifestyle magazin; 0,15 Planet Comedy; 1,00 Știri; **1,30 Fete de aur** - s.;

TV 5

13,05 Întrebări TV 5; **15,15 Între cer și mare** - s.; 17,00 Jurnal TV 5; 17,15 Întrebări; 17,30 Magazin; 18,30 Întrebări pentru campion; 19,00 Jurnal TV 5; **19,15 Între cer și mare** - s.; 21,00 Jurnal Belgia; 21,30 Jurnal France 2; **22,05 Diva** - s.; 23,00 Jurnal TV 5; 23,15 Divertisment; 2,00 TV 5 Infos; 2,05 Magazin

EUROSPORT

9,30 Auto-raliu; 10,00 Biatlon 7,5 km sprint fem., Antholz în direct; 11,45 Schi alpin, fem., Cortina d'Ampezzo, în direct; 13,00 Tenis - Turneu WTA Sydney; 15,00 Bob CM Lagne în direct; 16,00 Schi alpin - slalom uriaș masc., Kitzbühel, în direct; 17,00 Bob dublu CM, în direct; 18,00 Tenis - Australian Open, Melbourne runda 3; 20,30 Fotbal - Cupa Gazi, Antalya, Bayer Leverkusen-Feyenord Rotterdam în direct; 22,30 Box; 23,30 Raliul Dakar-Cairo etapa 15; 0,00 Sportcentre Special; 0,15 Raliul Monte Carlo; 0,30 Tenis - turneu Australian Open; 1,45 Raliul Dakar; 2,15 Raliul Monte Carlo

RADIO PRO FM (92,1 MHz)

0,00 - 5,00 PRO FM BY NIGHT ; 5,00 - 6,00 BULETIN DE ȘTIRI - la fiecare sfert de oră; **6,00 - 7,00 RONDUL DE DIMINEAȚĂ - INFO PRO** cu Dan Apostol și Laura Călăceanu; **7,00 - 10,00 PRO FM PÂNĂ LA 10** - cu Flavius Eșnican; **10,00 - 13,00 MIHAI CU NOI** - cu Mihai Dobrovolschi; **13,00 - 14,00 13-14 CU ANDREI** - cu Andrei Gheorghe; **14,00 - 17,00 ORAȘUL SUB LUPĂ** - cu Cătălin Lăpușcă **17,00 - 19 ASCULTĂ-ȚI INIMA!** - cu Marius Dobre **19,00 - 21,00 ASCULTĂ-ȚI MUZICA!** - cu Călin Gheorghe; **21,00 - 23,00 LATINO PARTY; 23,00 - 1,00 HOT PARTY MIX** - cu DJ MIKE

RADIO TIMIȘOARA

6,00 Ceasurile dimineții; 8,00 Muzică populară cu dedicații; 9,00 Cânt din suflet; 10,00 Radio circuit; 11,00 Gramofon; 12,00 Miez de zi la polul vest; 13,00 Emisiune în lb. germană; 14,00 Emisiune în lb. maghiară; 15,00 Emisiune în lb. sârbă; 16,00 Radio cocktail; 18,00 Actualitatea radio; 18,10 Convorbiri; 19,00 Radiojurnal; 19,15 Idei în dialog; 20,05 Călătorie în lumea poveștilor; 20,15 Istoria muzicii rock; 21,00 Curierul de seară. Știri: 6,00; 7,55; 11,00; 12,55; 17,00; 20,00; 21,00; 21,55. Radio Jurnal: 7,00; 16,00; 19,00.

RADIO SEBIȘ

6,00 Matinal „21"; 9,00 Alo, tu alegi!; 10,00 Cafeaua de zece; 12,00 Magazin „21"; 14,00 Astăzi te sărbătorim - muzică populară și dedicații muzicale; **15,00 Secvența „21"; 18,00 La mulți ani!** - dedicații muzicale; **19,00 Rock Da Hause; 20,00 Adina și Pamela Șou; 22,00 Club „21"; 0,00 Telefonul îndrăgostiților**

TVR 1

7,00 Știrile de sâmbăta asta - rel.
7,30 Omul de nicăieri - s., rel.
8,20 Odissea - s.
9,10 Desene animate
10,00 Acum poți afla
10,30 Vă place filmul?
11,00 Art-mania. Cu Florin Iaru
12,00 Garantat 100%
12,45 Muzica da capo al fine
13,30 Lumea și noi
14,00 Arca Marinei
16,30 1999, an de excepție pentru sportul românesc
17,20 Teleenciclopedia
18,05 Mare schimbătoare - ep. 10
19,00 Perechea potrivită
19,30 Carol și compania - ep. 14
20,00 Jurnal * Sport * Meteo
20,30 Extragere finală: Elite, un salariu pe viață
20,40 Contele de Monte Cristo - dramă, Franța, 1998, partea a III-a
22,25 Dr. Quinn - ep. 14
23,15 Jurnal
23,20 Săptămâna sportivă
23,30 Țara făgăduinței - dramă, Spania, România, 1998, cu Alexandru Agarici
1,15 Tenis

TVR 2

7,00 Santa Barbara - rel.
7,45 Dragostea, bat-o vina! - s.
8,35 Care pe care - rel.
9,15 Osia lumii
9,45 Lumea de mâine
10,15 Star Trek - Generația următoare - s.
12,00 Ținutul marelui anaconda
13,00 La noi la români!
14,05 Un înger adolescent - s.
14,30 Atlas
15,00 Știri
15,10 Santa Barbara - s.
15,50 Zdubii, bateți bate!
16,25 Documente culturale
17,15 Top TVR 2
18,15 Timpul trecut
19,05 Șlagăre la zero grade
19,30 Știri
19,40 Primul val - s.
20,30 Integrale
21,30 Lumea vitezei
22,00 Fotbal: Meci din Campionatul Spaniei. În pauză Știri
0,00 TVM Mesager

PRO TV

7,00 Cartea virtuților - d. a.
7,20 Căpitanul N - d. a.
7,40 Superman - d. a.
8,15 Peter Pan - d. a.
8,30 Aventurile lui Sylvester și Tweety - d. a.
9,00 Tânărul Hercule - ep. 22, 23
10,00 Lois și Clark - ep. 56
11,00 Promotor
11,30 www.apropo.ro - Magazin de tehnologia informației
12,00 Profesiunea mea, cultura - talk-show
12,55 Știrile Pro TV * O propoziție pe zi
13,05 Prietenii tăi - ep. 108
13,30 Dharma și Greg - ep. 29
14,00 Generația Pro
15,00 Ce se vede - emis. de Ada Rosetti
15,30 Xena - prințesa războinică - ep. 74
16,30 News Radio - primul episod
17,00 Profashion
17,30 Monstrul apelor - thriller, SUA, 1996, ultima parte
19,00 Știrile Pro TV
19,30 Chestiunea zilei - retrospectiva săptămânii
20,15 Formidabilul - comedie, SUA, 1991, cu Charlie Sheen, Valeria Golino
21,45 Echipa condamnaților - ep. 2
22,30 Cotton Club - dramă, SUA, 1984, cu Richard Gere, James Remar, Diane Lane
0,45 Printre minciuni - f. erotic

TV ACASĂ

5,00 Guadalupe - s.
5,50 Iubire sfântă - s., rel.
6,45 Dragoste și putere - rel.
7,15 Acasă la bunica - rel.
7,30 Căsuța poveștilor - rel.
8,10 Pentru iubirea ta - s., rel.
9,00 Înger sălbatic - s., rel.
9,50 Luz Clarita - s., rel.
10,40 Angela - rel.
11,30 Nimic personal - s.
12,15 Șapte ani de căsnicie - rel.
14,00 Acasă la Daniela Crâsnaru - cu Ruxandra Săraru
14,30 Doctorul casei - emis. medicală
15,00 Mowgli - desene animate
16,00 Fotbal II Calcio, în direct
17,55 Vremea de acasă
18,00 Micuțele doamne - s.
19,00 Floare de aur - s.
20,00 Columbo: De-a șoarecele și pisica - suspans, SUA, 1993
21,45 Orizontul pierdut - SUA, 1973, cu Peter Finch, Olivia Hussey
0,10 Fotbal II Calcio

ANTENA 1

7,00 Civilizații dispărute
8,00 Fir întins
8,30 Animal Show - s.
9,00 Nightman - s.
10,00 Casa de piatră
10,30 Roata de rezervă
11,00 Orient Expres
13,00 Seria Stan și Bran.
O crimă complicată - comedie SUA, 1930
13,30 Am regăsit compania a VII-a - comedie Franța
15,00 Stăpânul ținutului Ballantrae - dramă SUA, 1984
17,30 Capcanele destinului - ep. 62, 63
19,00 Observator
20,00 Fără apărare - acțiune, SUA, 1993, cu Lydie Denier, Drew Barrymore
22,00 Observator
22,30 De dragul lui Pete - comedie, SUA, 1974
0,00 Sirocco - acțiune, SUA, 1951, cu Humphrey Bogart
1,45 Emmanuelle 7 - erotic, SUA, 1987

TV ARAD

7,00 Documentar: Civilizații dispărute
8,00 Știri TVA
8,30 Politica fără prejudecăți
10,00 Casa de piatră
10,30 Roata de rezervă
11,00 Orient expres - talk show realizuate de Stelian Tănase
13,00 Stan și Bran
13,30 Am regăsit compania a 7-a - comed. Franța
15,00 Stăpânul ținutului Ballantrae - dramă, SUA, 1984
17,30 Divertisment
18,20 Anunțuri
18,30 Știri TVA
19,00 Observator
20,00 Fără apărare - acț. SUA, 1998
22,00 Știri TVA
22,30 De dragul lui Pete - comed. SUA, 1974
0,00 Sirocco - acț. SUA, 1951
1,45 Emmanuelle 7 - erotic SUA
3,30 Capcanele destinului - s.
5,00 Roata de rezervă
5,30 Casa de piatră
6,00 Fir întins

TV INTERSAT

8,55 Deschiderea programului
9,00 Între dragoste și moarte - film, rel.
10,30 Muzică populară
11,00 Știrile Intersat
11,30 Aligatorul
12,30 Războinicul temporal - film
14,00 Impact - rel.
15,30 Aventurierii - s.
16,00 Capetele - film
17,30 Muzică populară
18,00 Mock și Sweet
18,25 Haideți să ne jucăm!
18,45 Știrile Intersat
19,20 Neon Rider - s.
20,05 Mămica, detectiv particular - s.
20,30 Muzică și film cu Alecu Chirită
22,00 Victime omenești - film
23,30 Știrile Intersat
0,00 Erotica
1,00 Închiderea programului

ANIMAL PLANET

8,00 Lassie - s.
9,00 Cazurile judecătorului Wapner
9,30 Wishbone: un câine cu imaginație
10,30 Zig & Zag
11,30 Crocodilii
12,30 Vânătorul de crocodili
13,30 Salvați animalele!
14,00 Povestiri despre cai
15,00 Vânătorul de crocodili
16,00 În sălbăticie: Zeița Nilului
17,00 Dinozaurul de râu
18,00 Vânătorul de crocodili
19,00 Acvanauții
20,00 Crocodilii
21,00 Vânătorul de crocodili
22,00 Urgențe veterinare
23,00 Africa neîmblânzită
0,00 Armele animalelor
1,00 Rechinii adâncurilor

BUDAPESTA 1

6,45 Lumea satului; 7,00 Mesajul trecutului; 9,00 Religie; 9,10 Zanzibar - emis. pt. tineri; 10,30 Dutevino; 11,00 Unde? Ce?; 11,30 Emisiunea pensionarilor; 12,00 Fereastra - mag. informativ; 13,00 Știri; 13,05 Carnavalul țiganilor; **13,35 Cer senin** - s.; 14,30 Magazin cultural; 15,00 Halo; 15,30 Delta - mag. de știință; 16,00 Boutique muzical; 16,35 Atelierele secolului; 17,20 1100 de ani în centrul Europei; 17,30 Hochei pe gheață; 19,35 Muzeul creștin din Esztergom; 20,00 Lotoshow; 20,30 Știri; 21,00 Nopți capricioase; 22,00 I. Q. Casino; **23,00 Comedie în orășel - f. Anglia**, cu Jeremy Irons; **0,35 Femeia visurilor - f. SUA**

BUDAPESTA 2

9,00 Zilele culturii maghiare; 10,00 Kölcsey - Parainesise; 11,00 Despre Ady Endre; 12,00 Imnuri țesute; 12,30 Benedictinii în cultură; 13,30 Atelier în Târgu-Mureș; 16,00 Jocuri baroce; 16,45 Kodaly Zoltan; **17,10 Caz de curtoazie - f. Ungaria**; 18,35 La începutul secolului; 19.05 Biserici din epoca arpadiană; 19,20 Kodaly; 20,40 Desene animate; 21,00 Știri, sport; 21,30 Discursul minsitrului; **21,40 Simbad - f. Ungaria**; 23,10 Prinț sculptat în lemn

VĂ RECOMANDĂM

PRO TV. 20,15 - FORMIDABILUL - comedie SUA.

Comedia parodiază filme clasice despre piloți precum și cunoscutele producții Top Gun, Flat Top, Ofițer și gentleman, Pe aripile vântului, Nașul ș. a. Sean Harley, poreclit „Topper", este un pilot renegat, în ciuda eroismului său. El luptă să scape de dezonoarea propriului tată, și el pilot. Topper e inclus într-o escadrilă de elită și antrenat de comandantul Kevin Dunn pentru o misiune periculoasă, cu numele de cod „Nevăstuica adormită".

VĂ RECOMANDĂM

ACASĂ. ora 20,00 - Columbo:

De-a șoarecele și pisica - f. acțiune

Imbatabilul locotenent Columbo trebuie să descopere criminalul care l-a eliminat pe Nick Franco, un gigolo care a cucerit inimile multor femei. Mergând pe firul investigației, Columbo ajunge la două reprezentante ale sexului frumos, Lauren Staton (Faye Dunaway) și Lisa Martin (Claudia Christian), amândouă întrecându-se în a-l prinde pe locotenent în mrejele lor.

PRIMA

7,00 Karaoke Show
8,00 Dimineața cu Prima
12,00 Celebri și bogați - s. rel.
13,00 Politica de mâine - rel.
15,00 Bilanț - rel.
15,30 Vacanță a la Petrișor - rel.
16,00 Viața în direct
17,00 Celebri și bogați - s.
18,00 Focus
18,55 Clip Art
19,00 Karaoke Show
20,00 Comisarul Rex - s.
21,00 CI5: Profesioniștii - s.
21,30 Apel de urgență
22,00 Clip Art - rel.
22,05 Focus
22,30 Revista presei
22,35 Politica de mâine
0,30 Ținutul nelegiuirii - w. SUA, 1935, cu John Wayne
2,00 Focus

TELE 7 ABC

7,00 Știri
7,10 Bună dimineața, România!
9,00 Omul și natura - rel.
10,00 Știri
10,15 Teleshopping
10,30 Dintre sute de ziare - rel.
11,15 Cutia Pandorei - rel
12,00 Dincolo de stadion - rel.
13,30 Club ABC - rel.
15,00 Știri
15,10 Teleshopping
15,45 Post Meridian
18,00 Planetele - tainele spațiului cosmic - s.
19,00 Secția de poliție - ep. 130
20,00 Telejurnal
20,30 Economic ABC
21,00 Dintre sute de ziare
22,00 Reporter Tele 7
22,45 Derrick - ep. 105
0,00 Știri
0,30 Ora H - emisiune de confesiuni
1,35 Teleshopping
2,10 Telejurnal - rel.
2,35 Economic ABC- rel.
3,00 Documentar
4,00 Concert
5,00 Reporter Tele 7 - rel.
5,30 Derrick - rel.
6,35 Teleshopping

HBO

10,00 Mai bine nu se poate - comedie, SUA, 1997, cu Jack Nicholson
12,15 Bubuială în Bronx - acțiune, SUA, 1995, cu Jackie Chan
13,45 Hugo și Floyd - comedie, SUA, 1996
15,15 Spaima - thriller, SUA, 1989, cu Lauren Hutton
16,45 Călătoria 2: Rătăciți în San Francisco - comedie, SUA, 1996
18,15 Sfera - SF, SUA, 1998, cu Sharon Stone
20,30 Sherlock Holmes și măștile morții - thriller, SUA, 1984, cu Peter Cushing, Anne Baxter
22,00 Stargate - s.
22,45 Dragoste și război - dramă, SUA, 1997, cu Sandra Bullock
0,45 Emma - dragoste, SUA, 1996, cu Gwyneth Paltrow, Jeremy Northam

DISCOVERY

10,00 Universul misterios al lui Arthur C. Clarke
10,30 Călătorii la întâmplare
11,00 Povestiri despre supraviețuire în Australia
11,30 Aventuri la pescuit cu Rex Hunt
12,00 Aventura cunoașterii
13,00 Războiul lui Stalin cu Germania
14,00 Magazin auto
14,30 Piranții
15,00 Ambulanță aeriană
15,30 Pasul următor
16,00 Dezastre
16,30 Flightline
17,00 Pacificatorul
18,00 Aventuri la pescuit cu Rex Hunt
18,30 Discovery astăzi
19,00 Echipa timpului: Grădina arhiepiscopului
20,00 Ferrari
21,00 Pasiunea pentru automobile
21,30 Discovery astăzi
22,00 Pericol extrem
23,00 Îngropat de viu
0,00 În căutare de senzații tari
1,00 Aripile viitorului
2,00 Accidente și siguranță pe șosea
3,00 Discovery astăzi
3,30 Billy Jordan, corespondent de război

TV INTERNATIONAL

21,30 S-a întâmplat... azi
21,35 Revista presei
21,40 Practic Info
22,00 Jurnal * Curs valutar * Meteo
22,40 Scrieți-ne! Vă răspundem!
23,00 Istoria clipei
23,10 Cu ochii'n patru
23,40 Călătoria premianților
23,55 Teatru TV: **Copiii soarelui** de Maxim Gorki - p. I

ATOMIC TV

7,00 Selector
10,25 Reactor - rel.
10,30 Cinematomic - rel.
11,00 Atomix cu Tudor - rel.
14,00 Interactiv
15,55 Reactor - știrile zilei
16,00 Rockada - rel.
17,00 Selector - muzică non-stop pe toate gusturile
19,00 Atomix cu Dinu
21,55 Reactor - știrile zilei
22,00 Atomic Café
22,30 Cybernet
23,00 Metropolis
0,00 Insomnia

TV 2

7,00 Magazin matinal; 7,30 Bună dimineața, Ungaria!; **9,30 Bogați și frumoși** - s; **9,55 Riviera** - s.; 10,25 Mamă - copil magazin; 10,50 Zoom; 11,50 Ofertă directă; 12,55 Curs de engleză; **13,10 În trei** - s; **13,35 Riviera** - s; **14,00 Un copil pe nume Iisus** - f. Italia 2/2; **15,45 Bogați și frumoși** - s.; **16,10 Grupul de acțiune** - s.; **17,00 Sunset Beach** - s.; **17,45 Samantha** - s.; **18,40 Luz Maria** - s.; 19,30 Fapte; 20,00 Roata norocului; **20,30 Rosalinda** - s.; **21,00 Comisarul Rex** - s.; **21,50 Broadway-ul, noaptea**; 23,00 Bună seara, Ungaria!; **23,30 American Gigolo** - f. SUA, cu Richard Gere; 1,30 Internet

PRO 7

7,30 Simpsonii - s.; **7,55 Cine-i șeful?** - s.; **8,25 Bill Cosby Show** - s.; **8,55 Mallorca** - s.; **9,25 Chaplin** - f. biogr. SUA-Fr.-Anglia 1992, cu Robert Downey, Dan Aykroyd; **12,00 Diagnostic - crimă** - s.; **13,00 Matlock** - s.; 14,00 Sam - magazinul amiezii; 15,00 Talkshow-uri; 18,00 Taff - magazin; **18,25 Simpsonii** - s.; **19,00 Familia Bundy** - s.; **19,30 Roseanne** - s. SUA; **20,00 Mallorca** - s.; 20,30 Știri, meteo; 20,50 Galileo - magazin științific; **21,15 Minune pe strada nr. 8** - comed. fantasy SUA, 1987; 23,20 Magazin erotic; **0,10 Power Flower** - f. erotic Franța, 1996; **1,50 Intimate Blue** - f. SUA, 1995

RTL

7,00 Șapte fix; 7,30 Bună dimineața!; 8,00 Opt fix; **8,30 Bogați și frumoși** - s.; **8,55 Între noi** - s. Germania; **9,25 Vremuri bune...** - s. Germania; 10,00 Dimineața mea - magazin; 11,30 Sabrina - talk; 12,30 Duelul familiilor - conc. TV; 13,00 Magazinul amiezii; 14,00 Schi trambulină - Bishofshofen în direct; 14,00 Talkshow-uri; **18,00 Dădaca** - s.; **18,30 Între noi** - s. Germania; 19,00 Magazin regional; 19,30 Exclusiv magazin; 19,45 Știri, sport, meteo; 20,10 Exploziv magazin; **20,40 Vremuri bune, vremuri rele** - s. Germania; **21,15 Ucide-mă blând!** - thriller erotic Germania, 1999; 23,10 Stern TV - magazin; 1,00 Jurnalul nopții; **1,30 Fete de aur- s.;**

TV 5

13,05 100% Întrebări; 14,05 Timpul prezent; 15,00 Jurnal TV 5; **15,15 Nestor Burma** - s.; 17,00 Jurnal TV 5; 17,15 Întrebări TV 5; 17,30 Gurmanzi; 18,05 Piramide; 18,30 Întrebări pentru campion; 19,00 Jurnal TV 5; **19,15 Nestor Burma** - s.; 21,00 Jurnal Elveția; 22,05 Magazin; **23,15 Doctorul Sylvestre** - s.; 1,00 Jurnal

EUROSPORT

9,30 Curse pe gheață - Andras Trophy; 10,00 Tenis - Australian Open, Melbourne Park, ziua 10, în direct; 20,30 Fotbal - Cupa Gazi, Antalya: finala în direct; 22,30 Schi trambulină CM Hakuba (Japonia); 0,00 Tenis - Australian Open - sferturi, retrospectivă; 1,00 Snowboard CM - Gstaad; 1,30 Skydiving CM '99 Australia

VĂ RECOMANDĂM

HBO. 20,30 - Sherlock Holmes și măștile morții - acțiune

Invincibilul detectiv Sherlock Holmes a ajuns în pragul pensionării. Bucuriile lui sunt acum cântatul la vioară și apicultura. De dragul muncii sale de polițist și al șefilor din Scotland Yard, acceptă însă un ultim caz. În Londra au fost găsite trei cadavre, a căror expresie de teroare întipărită pe față sugerează destul de clar condițiile cutremurătoare ale morții.

VĂ RECOMANDĂM

PRIMA. 0,30 - Ținutul nelegiuirii - acțiune

Neînfricatul agent guvernamental John Middleton, încearcă sub acoperire să-i prindă pe membrii unei periculoase bande. Șeful criminalilor este „respectabilul" bancher Carter. Scopul acestuia e să convingă mai mulți crescători de vite să-l ajute să preia o mină de aur. În timp ce se află pe urmele banditilor, Middleton este capturat și aruncat într-o peșteră, alături de Emmett, un fermier care fusese dat dispărut de ceva vreme. Ajutându-se reciproc, vor reuși să scape și să îi oprească pe bandiți.

TVR 1

7,00 Matinal național
9,00 TVR Iași
10,00 Dor - rel.
11,00 TVR Cluj-Napoca
12,00 Punct ochit - rel.
13,00 TVR Timișoara
14,00 Jurnal
14,15 Ciber-Fan
14,30 Evrika!
15,00 Teatrul Național prezintă: **Copiii soarelui de Maxim Gorki** - rel. p. II
16,00 Ecoturism
16,35 Medicina pentru toți
17,00 Hora satului...
17,30 Impas în doi
18,00 Corect!
18,05 Jumătatea ta
19,00 Avanpremieră; Știri
19,05 Amintiri din secolul 20
19,10 Sunset Beach - ep. 615
20,00 Jurnal * Meteo * Sport
20,55 Fuga - thriller, SUA, 1991, cu Patrick Dempsey, Kelly Preston
22,25 În flagrant
23,00 Jurnalul de noapte
23,15 Lumea dansului
0,15 Excelența în cultură: Șt. Augustin Doinaș
1,15 Tenis

TVR 2

7,00 **Santa Barbara** - rel.
7,45 Dragostea, bat-o vina! - s.
8,35 Care pe care - rel.
9,15 Limbi străine: franceză
9,40 Veni, video, vici! - rel.
10,10 Alfred Hitchcock prezintă... - rel.
11,15 Puls 2000 - rel.
12,00 Documentar - rel.
13,00 Desene animate
13,45 Toți, împreună
14,45 Santa Barbara - s.
15,30 Știri
15,40 Trupa DP 2
17,45 Călătorind prin țară
18,00 Care pe care
18,45 Se întâmplă acum!
19,15 Știri bancare
19,20 Căsuța cu povești
19,30 Știri
19,40 Nu filmăm să ne amuzăm - comed. România, 1975, cu Toma Caragiu, Gheorghe Dinică
21,00 Cântece și joc
21,15 Mituri și istorie
22,00 Alfred Hitchcock prezintă... „Voi fi judecător și jurat" cu Peter Graves, Albert Sami
22,55 Știri
23,00 Retrospectiva Premiilor APTR 1995
0,00 Limbi străine: germana
0,25 TVM. Mesager

PRO TV

7,00 Bună dimineața, Pro TV e al tău!
10,00 Tânăr și neliniștit - s.
10,50 Ultima frontieră - s.
11,45 Pensacola - s.
12,30 Vărul din străinătate - ep. 2
12,55 Știrile Pro TV
13,05 Renegatul - ep. 2
13,50 Gașca din Malibú - ep. 6
14,15 Miracolul tinereții - ep. 101
14,45 Adevărul gol-goluț - ep. 5
15,15 Nisipurile din Miami - ep. 63
16,10 Tânăr și neliniștit - ep. 926
17,00 Știrile Pro TV
17,30 Întoarcerea pe pământul speranței - p. 5
18,25 Dădaca - ep. 22
18,50 Chestiunea zilei
19,00 Știrile Pro TV
19,50 Chestiunea zilei
20,00 Erou din întâmplare - comedie SUA, 1992, cu Dustin Hoffman, Geena Davis, Andy Garcia, Joan Cusack
21,55 Știrile Pro TV
22,00 Chestiunea zilei
23,30 Știrile Pro TV
0,00 Criminaliștii - ep. 84
1,00 Chestiunea zilei
2,30 Știrile Pro TV

TV ACASĂ

5,00 Guadalupe - s.
5,50 Iubire sfântă - rel.
6,45 Dragoste și putere - rel.
7,15 Acasă la bunica - rețete culinare - rel.
7,30 Căsuța poveștilor - rel.
8,10 Pentru iubirea ta - rel.
9,00 Înger sălbatic - rel.
9,50 Luz Clarita - rel.
10,40 Angela - rel.
11,30 Nimic personal - s.
12,20 Magicianul - rel.
14,15 Antonella - s.
15,00 Dragoste și putere - s.
15,30 Iubire sfântă - s.
16,30 Luz Clarita - s.
17,30 Pentru iubirea ta - s.
18,30 Angela - s.
19,25 Vremea de acasă
19,30 Acasă la bunica - rețeta culinară a zilei
19,45 Planeta fantastică - aventură/comedie, SUA, 1991
20,30 Înger sălbatic - s.
21,30 Sânge din sângele meu - s.
* Vremea de acasă
22,30 Cel mai mare amant din lume - f. SUA, 1977
0,05 Dragoste și putere - rel.
0,30 Surorile - s.

ANTENA 1

7,00 Observator
8,00 Dimineața devreme
10,00 Știri
10,10 Pe cont propriu - s.
11,00 Riscurile meseriei - comed. SUA, 1996, cu Ian McShane
13,00 Știrile amiezii
13,15 Procurorul - s.
14,00 Decepții - s.
15,00 Răsfățata - s.
17,00 Știri
17,25 Capcanele destinului - ep. 70, 71
19,00 Observator
20,00 Negustorii morții - acțiune, SUA, 1997 cu Michel Pare
22,00 Observator
22,30 Marius Tucă Show
1,00 Caracatița 9 - s.
2,00 Răsfățata - rel.
3,30 Capcanele destinului - rel.
5,00 Dallas - s.

TVA TV ARAD

7,00 Observator
8,00 Știri TVA
8,30 Studioul economic arădean
9,50 Anunțuri
10,00 Știri
10,10 Pe cont propriu - s.
11,00 Riscurile meseriei - comed. SUA, 1996
13,00 Știrile amiezii
13,15 Michael Hayes- s.
14,00 Decepții - s.
15,00 Volei feminin: Rapid - R.C. Cannes (Franța) meci în grupa semifinală din Cupa Campionilor Europei (în direct de la Sala Giulești)
17,00 Știri
17,25 Divertisment
18,00 Em. în limba bulgară
18,20 Anunțuri
18,30 Știri TVA
19,00 Observator
20,00 Club T
21,20 Anunțuri
21,30 Știri
22,00 Observator
22,30 Marius Tucă Show
În continuare programul este identic cu cel al Antenei 1.

TV INTERSAT

8,55 Deschiderea programului
9,00 Intersat Music
9,30 Modul de viață american - film
11,00 Știrile Intersat
11,30 Dulce ispită - s.
12,15 Obiectiv economic
12,30 Ciudat și bogat - film
14,00 Aradul prin gaura cheii - rel.
15,30 Emisiune în lb. germană
16,00 Derby - film
17,30 Underdog Show - desene animate
18,00 Deșertul vorbește - s.
18,25 Comorile lumii
18,45 Știrile Intersat
19,20 Dulce ispită - s.
20,05 Mistere, farmece și miracole - s.
20,30 Amintiri din anii 1976
21,30 Provocarea naturii - s.
22,00 Caruselul norocului - film
23,30 Știrile Intersat
0,00 Erotica
0,45 Închiderea programului

ANIMAL PLANET

8,00 Spectacolul naturii
8,30 Salvați animalele!
9,00 Wishbone: un câine cu imaginație
9,30 Noile aventuri ale lui Black Beauty
10,00 În lumea animalelor
11,00 Crocodilii
12,00 Cazurile judecătorului Wapner
13,00 Conflicte din natură
14,00 Vânătorul de crocodili
15,00 Urgențe veterinare
15,30 Salvați animalele!
16,00 Pacienții lui Harry
16,30 Povestiri de la grădina zoologică
17,00 Spectacolul naturii Manitoba
17,30 Crocodilii
18,30 Acvanauții
19,00 Urgențe veterinare
19,30 Povestiri de la grădina zoologică
20,30 Vânătorul de crocodili
21,00 Viața secretă a tigrului
22,00 Urgențe veterinare
23,00 Șobolanul dintre noi
0,00 Veterinarul zburător
1,00 Urgențe veterinare
2,00 Medic de animale

BUDAPESTA 1

6,45 Lumea satului; 7,00 Magazin matinal; **10,05 Bestia** - s.; **11,00 Ținutul dorințelor** - s.; **12,10 Moștenirea familiei Guldenburg** - s; 13,00 Magazin informativ; 14,00 Magazinul minorităților croate și române; **15,05 Aventurile unui câine** - s.; **15,35 Vis californian** - s.; **16,00 Ochii Elenei** - s.; 17,05 Curs de germană; **17,30 Imaturii** - s.; 18,00 Surprize pentru copii - des. anim.; 18,30 Credințele de astăzi; 18,50 Jurnale regionale; 19,00 Știri; 19,15 Tema; 19,30 Fan - mag. cinematografic; **20,00 Totul pentru iubire** - s.; 20,30 Știri; 21,00 Dvs.ați cerut; 22,00 Cutia neagră - doc.; 23,00 Știri; 23,05 Actual; 23,30 Ora de primire - Informatica în pedagogie; **0,00 Roma, oraș deschis** - f. Italia

BUDAPESTA 2

10,05 Mendelssohn; 10,45 Din arhiva TV; 12,00 Mag. poliției; 12,30 Telenoroc; **13,00 Dl. prof. Specht** - s.; 13,45 Valori de artă populară; 14,00 Magazin informativ; 14,35 Actual; 15,00 Mesajul trecutului; 16,30 Mag. economic; 17,00 Strada școlii; 18,30 Magazin pt. handicapați; 19,00 Baschet fem.; 20,40 Desene animate; 21,00 Știri, sport; 21,30 Portret Fejtö Ferencz; **22,25 Horă pe muzica timpului** - s.; 0,10 Ora de închidere

VĂ RECOMANDĂM

PRO TV. 20,00 Erou din întâmplare - comedie, SUA, 1992

Bernie LaPlante este ratatul perfect. Divorțat și cu băiatul încredințat soției, disprețuit de aceștia, el devine un neînsemnat hoț în Chicago, care riscă să înfunde pușcăria pentru deținere de bunuri furate. Într-o noapte ploioasă, un avion cu 54 de pasageri la bord se prăbușește în flăcări chiar în fața lui, pe un drum pustiu. Bernie, cedând unui impuls irezistibil, forțează ușa de ieșire în caz de urgență și reușește să salveze mai mulți pasageri, printre care și o tânără, reporter de televiziune, Gayle Gayley, ca apoi, fără un pantof, să dispară în noapte. Întâmplător, el îi povestește totul unui anume John, tot un vagabond chipeș, căruia îi lasă perechea pantofului pierdut în noroi.

VĂ RECOMANDĂM

ACASĂ. 22,30 Cel mai mare amant din lume - comedie/satiră, SUA, 1977

Acțiunea e plasată în anii '20, într-un studiou de cinema. Producătorul Zitz caută un actor care să-l rivalizeze cu succes pe Rudolph Valentino și organizează o audiție. Exasperat de subalternii servili, Zitz își promovează propriul frizer într-o funcție de conducere a studioului. Regizorul pus să aleagă actorul potrivit este pe punctul de a-și pierde mințile, pentru că toți concurenții sunt identici. Finalmente, Rudy Valentino este cel care primește rolul, ceea ce-i permite să-și păcălească soția, Annie, care-l adoră pe Rudolph Valentino ...

PRIMA

7,00 Emisiune pentru copii
11,00 Povești pescărești
11,30 Sport Magazin
13,00 Motor
13,30 Apel de urgență - rel.
14,00 Real TV - rel.
14,30 Dosarele Y - rel.
15,30 Camera ascunsă
16,00 Comisarul Rex - rel.
17,00 Celebri și bogați - s.
18,00 Focus * Sport * Meteo
18,30 Clip Art
18,35 Popular - divertisment
21,00 Mandat pentru crimă - acțiune, SUA, 1990, cu Jean-Claude Van Damme
22,45 Clip Art - rel.
22,50 Focus
23,00 Show-ul de noapte
1,00 Călătorie pe întuneric - dragoste, SUA, 1937
2,30 Focus - rel.

TELE 7 ABC

8,00 Știri
8,10 Dintre sute de ziare
9,00 Țara spiridușilor
10,00 Practic la Tele 7
11,00 Lumea în clipa 2000
12,15 Documentar
13,00 Studioul Tudor Vornicu
17,00 Celebritate - ep. 132
18,00 Rendez-vous la Tele 7
19,00 Globetrotter
20,00 Telejurnal
20,30 Documentar
20,45 Camera stelelor - thriller, SUA, 1983
22,30 Club ABC
0,00 Știri
0,15 Celebritate - s.
1,00 Rendez-vous la Tele 7
2,00 Telejurnal - rel.
2,30 Documentar
3,00 Studioul Tudor Vornicu

HBO

10,00 Franklin. Războinicii stelari - d. a.
11,00 Anastasia - animație, SUA, 1997
12,30 Struguri acri - comedie, SUA, 1998
14,00 Mai bine nu se poate - comedie, SUA, 1997
16,15 Totul despre sex - s.
16,45 Flash - acțiune, SUA, 1998
18,15 Suspiciune - thriller, SUA, 1992
20,00 Cinema - Noutăți din lumea filmului
20,30 Demonii printre noi - thriller, SUA, 1998
22,30 Sărutul morții - thriller SUA, 1995
0,15 Fetele rele cuceresc Vestul - western SUA, 1994
2,00 Cu cărțile pe față - thriller SUA, 1998
3,30 Spawn - desene animate

DISCOVERY

10,00 Creaturi fantastice: Caii legendari
10,30 Animal X
11,00 Aventuri în Australia
11,30 Nick și gorila de munte
12,00 Flightline
12,30 Piratii nordului
13,00 Mari comandanți: Nelson
14,00 Dinozaurii: Apariția monștrilor
15,00 Aripi pe mare: Vigilante
16,00 Dezastre naturale: Cutremurele
17,00 Vânătorul de șerpi
18,00 CIA: Războinicii secreți ai Americii
21,00 Inventând viitorul
22,00 Construcții din fier vechi
23,00 Controlorii cerului
0,00 Spitalul de urgență
1,00 Detectivi legiști
2,00 CIA: Războinicii secreți ai Americii

TV INTERNAȚIONAL

21,30 S-a întâmplat... azi
21,35 Revista presei
21,40 Kiki Riki Miki
22,00 Jurnal * Meteo
22,30 Meridianul Timișoara
23,00 Clipa de poezie
23,05 Scrinul cu amintiri
23,35 Zodia VIP
0,30 Meridianele dansului

ATOMIC TV

7,00 Selector
10,30 Romanian Top 100
12,30 File de poveste: povestea videocliplui „Ploaia" - PAPA
13,00 High Action Adrenalin
13,30 Cinematomic - rel.
14,00 K Lumea
16,00 Selector
18,30 Atomix cu Oana - rel.
21,30 Febra - party music
22,30 Vibrații
23,30 Klub Bizzar
0,30 Insomnia

TV 2

7,00 Rădăcini; 7,30 Biblia pentru copii; 8,00 Matineu, desene animate; 10,00 Desene animate; 12,10 Party TV; **12,20 De-alungul firului de păr** - s; 12,50 Șlagăre; 13,05 Zoom; 14,05 Șlagăre; 14,35 Cinema mania; **15,30 Club 7** - s. Anglia; **15,55 Evadați stelari** - s.; **16,50 Sabrina** - s.; **17,15 Buni prieteni** - s; **17,40 Cameleonul** - s.; **18,35 Hercules** - s.; 19,30 Fapte; **20,00 Baywatch** - s.; **20,55 Comoara regelui Solomon** - f. **SUA**; **22,40 Star Trek 5 - Ultima graniță** - SF, SUA; 0,40 Supershow; **1,30 Comedie** - f. erotic SUA

PRO 7

7,00 Nicole - talk; 7,55 Desene animate; **12,15 Time Trax - s.**; 13,05 Desene animate; **14,25 Lava, Lava** - d. a.; **14,30 Familia Bundy** - s. 2 ep.; **15,30 Jesse** - s. distr. SUA; **16,00 Prieteni** - s.; **16,30 Sabrina** - s; **17,00 Vrăjită** - s; **18,00 Buffy** - s; 19,00 Trandafiri de la fostul - show; 20,00 Talk, talk, talk; 20,30 Știri, sport; 20,45 Galileo Extra; **21,15 Întoarcerea lui Jedi** - aventuri/SF, SUA, 1983, cu Harison Ford; **0,05 Cavalerul apocalipsei** - acțiune, horror SUA-Canada, **1998**, cu Dolph Lundgren; 1,45 TV Total; 2,35 Quatsch Club

RTL

7,15 Magazin matinal; 8,10 Desene animate; 9,05 Disney Club; **11,50 Power Rangers** - s.; **13,10 Boston College** - s.; **13,35 Moeska** - s.; **14,05 O familie puternică** - s.; **14,35 A treia planetă de la Soare** - s.; **15,00 Prințul din Bel Air** - s.; **15,25 Anii 70, ani nebuni** - s.; **16,00 Meșterul casei** - s.; **17,00 Beverly Hills** - s.; **17,55 Melrose Place** - s.; 18,45 Top of The Tops; 19,45 Weekend; 20,10 Exploziv; 21,15 Se caută un milionar - show; 23,30 Karl Dahl Show; 0,30 Lumea Veronei - show; **1,25 South Park** - s.; **1,50 Iubirea trebuie să fie nebună!** - s.;

TV 5

15,15 Magazin cultural; **16,30 Invenţiile vieţii** - s.; 17,00 Jurnal TV 5; 17,15 Întrebări TV 5; 17,30 Sport Africa; 18,05 Piramide; 18,30 Întrebări pentru campion; 19,00 Jurnal France 2; 19,15 Banul public; 20,35 Autovision; 21,00 Jurnal Belgia; 21,30 Jurnal France 2; 22,05 Thalassa Magazin;

EUROSPORT

9,30 Raliul Dakar-Cairo 2000; 10,00 Raliu CM; 10,15 Biatlon CM - 12,5 km urmărire, în direct; 11,00 Bob CM, în direct; 11,45 Schi alpin - super G. fem., în direct; 13,00 Schi trambulină; 14,00 Biatlon CM, în direct; 15,00 Bob CM, La Plagne, în direct; 16,00 Schi alpin CM - Kitzbühel; 17,00 Bob patru CM - în direct; 18,00 Tenis Australian Open - Melbourne; 20,30 Fotbal - Cupa Gazi. Antalya semifinala în direct; 22,30 Fotbal - Cupa Africii: Ghana-Kamerun în direct; 23,30 Raliul Dakar - Cairo 2000, etapa 16; 0,00 Sportcentre; 0,15 Raliul Monte Carlo; 0,30 Atletism; 1,30 Tenis - Australian Open, Melbourne.

VĂ RECOMANDĂM

HBO. 20,30 - Demonii printre noi - thriller SUA

În acest film, diavolul își face apariția sub toate formele și mărimile: fără chip, cumplit de puternic și mai prezent ca niciodată. De-a lungul timpului a avut o singură țintă, un singur motiv de a exista: să creeze haos pentru a distruge viața liniștită a oamenilor. După ce au prins și au adus în fața justiției un criminal în serie și după ce au asistat la execuția lui, detectivul John Hobbes și partenerul lui, Jonesy, cred că, în sfârșit, vor avea o viață liniștită. Dar, dintr-o dată, Diavolul apare sub forma unei noi serii de crime, comise în același stil.

VĂ RECOMANDĂM

PRIMA. ora 21,00 - Un polițist printre deținuți - f. acțiune.

Van Damme interpretează rolul unui polițist canadian, pe nume Louis Burke, care primește misiunea de a ancheta numeroasele crime, pline de mister, petrecute într-o închisoare. Și, cum poate face mai bine acest lucru decât intrând la închisoare, sub acoperire, pentru a „smulge" cât mai multe informații de la cei direct vizați.

TVR 1

7,00 Ceasul deșteptător
8,00 Universul credinței
9,00 Desene animate
9,30 Kiki Riki Miki
10,55 Handbal masculin: România-Italia
12,30 Tezaur folcloric
13,30 De luni până duminică
14,00 National TV Bingo
16,30 Auto Club
17,00 Blankenese - s.
17,55 Spectacolul lumii văzut de Ioan Grigorescu
18,25 Trupa de șoc
19,00 Perechea potrivită
19,30 21 - cu Ștefan Bănică Jr.
20,00 Jurnal * Meteo
20,30 Duminica sportivă
20,40 Zodia VIP
21,40 Lăcomia - comedie, SUA, 1994, cu Michael J. Fox
23,35 Jurnal
23,40 Pe față
0,40 Tenis

TVR 2

7,00 Santa Barbara - rel.
8,30 Alfred Hitchcock prezintă... - rel.
9,45 Pas cu pas
10,15 Ferma
11,00 Tip-top, mini-top!
12,00 Arca lui Noe
12,30 Desene animate
13,25 Tradiții
14,00 Un înger adolescent - s.
14,25 D'ale lu' Mitică
15,00 Știri
15,05 Santa Barbara - s.
15,50 Un popas pe săptămână
16,05 Galele TVR 2
17,10 Povestirile operei „Boema"
18,15 Un secol de cinema: John Ford
18,50 Circul Scott (II)
19,30 Știri
19,40 Primul val - s.
20,30 Vară indiană - dramă, SUA, 1993
22,05 Verde de micul Paris!
23,05 Știri
23,10 Credo
0,10 Atlas - rel.
0,40 TVM * Mesager

PRO TV

7,00 Cartea virtuților - d. a.
7,20 Căpitanul N - d. a.
7,40 Superman - d. a.
8,15 Peter Pan - d.a.
8,30 Aventurile lui Sylvester și Teety - d. a.
9,00 Super Abracadabra
9,30 Meego - ep. 2
11,00 Destine celebre: **Werner von Braun - Război și pace** - doc.
12,00 Profeții despre trecut
12,55 Știrile Pro TV
13,05 Prietenii tăi - s.
13,30 Dharma și Greg - s.
14,00 Prețul corect - concurs
14,30 Echipa mobilă
14, 45 Beverly Hills 90210 - s.
15,45 Xena, prințesa războinică - s.
16,30 Super Bingo - Live
19,00 Știrile Pro TV
19,30 La limita extremă - acțiune, SUA, 1991, cu Patrick Swayze
21,45 Răzbunare oarbă - dramă, SUA, 1995
23,15 Criminaliștii - s.
0,00 Sex în Beverly Hills - s.
0,30 Prietenii tăi - s.
1,00 Dharma și Greg - s.

TV ACASĂ

5,00 Guadalupe - s.
5,50 Acasă la români - rel.
7,30 Căsuța poveștilor - rel.
8,00 Micuțele doamne - rel.
9,00 Acasă la bunica
10,00 Floare de aur - rel.
10,45 Orizontul pierdut - f., rel.
13,00 De-a șoarecele și pisica - rel.
14,30 Înger sălbatic - rezumatul săptămânii
15,30 Mowgli - desene animate
16,00 Fotbal II Calcio: Transmisiune directă
* Vremea de acasă
18,00 Micuțele doamne - rel.
19,00 Floare de aur - rel.
20,00 Acasă la români - muzică populară
* Vremea de acasă
21,30 O femeie independentă III - dramă, SUA, 1995, cu Sally Field
23,10 Motown Live 1999
24,00 Fotbal Anglia Premier League

ANTENA 1

8,00 Credința și viața
9,00 Animal Show - s.
10,00 Desene animate
10,45 Aventurile lui Sinbad - s.
11,30 Buni prieteni
12,15 Hoți fără voie și O altă încurcătură - comedie, SUA, 1930
13,00 Duminica în familie, cu Mihaela Rădulescu
17,30 Capcanele destinului - ep. 64, 65
19,00 Observator
19,50 TeleEurobingo show
23,00 Seducție și crimă - dramă, SUA, 1996
0,30 Asasinul țarului - dramă, coprod. 1995
2,30 Aventurile lui Sinbad - rel.
3,15 Stan și Bran - rel.
4,00 Capcanele destinului - rel.
6,00 Credința și viața - rel.

TV ARAD

7,00 De dragul lui Pete - film
8,00 Știri TVA
8,20 Anunțuri
8,30 Divertisment
9,00 Animal Show - s.
10,00 Godzilla - des. anim. SUA
10,45 Aventurile lui Sinbad - f.av.
11,30 Buni prieteni
12,15 Stan și Bran
13,00 Bunul vecin Sam - comed. SUA, 1964
15,45 Femeia dispărută - acț. Marea Britanie, 1979
17,30 Divertisment
18,20 Anunțuri
18,30 Știri TVA
19,00 Observator
19,40 TeleEurobingo Show
23,00 Seducție și crimă - thriller SUA, 1996
0,30 Asasinul țarului - dramă Rusia/SUA, 1995
2,30 Aventurile lui Sinbad - rel.
3,15 Stan și Bran
4,00 Capcanele destinului - s.
6,00 Credință și viață

TV INTERSAT

8,55 Deschiderea programului
9,00 Capetele - film
10,30 Muzică populară
11,00 Știrile Intersat
11,30 Pasionați de animale
12,00 Muzică bănățeană
14,00 Muzică și film cu Alecu Chiriță - rel.
15,30 Heck se întoarce acasă - film
17,00 Intersat Sport Show
18,00 Kelly - s.
18,25 Desene animate
18,45 Știrile Intersat
19,20 Frați fără voia lor - film
21,00 Eurocops - s.
22,00 Crima imaginară - film
23,30 Știrile Intersat
0,00 Erotica
1,00 Închiderea programului

ANIMAL PLANET

8,00 Cazurile judecătorului Wapner
9,00 Wishbone: un câine cu imaginație
10,00 Acvanauții - 2 ep.
11,00 Povestiri despre cai
11,30 Crocodilii
12,30 Vânătorul de crocodili - 2 ep.
13,30 Salvați animalele!
14,00 Povestiri de la grădina zoologică
15,00 Crocodilii
16,00 Acvanauții - 2 ep.
17,00 Wishbone: un câine cu imaginație
18,00 Zig & Zag
19,00 Infinitul oceanului
20,00 Salvați și salvatori - 2 ep.
21,00 Ultimul paradis
22,00 Detectivii animalelor
22,30 Braconierii de fildeș
23,00 Adaptați sălbăticiei
23,30 Campionii animalelor
0,00 Neîmblânzita Amazonie
1,00 Parada animalelor
1,30 Ultimul paradis: Donana

BUDAPESTA 1

7,00 Magazinul gospodarilor; 7,20 Mesajul Bibliei; 7,30 Desene animate; 8,00 Insula duminicală; 9,40 Să vorbim despre viitor!; 10,00 Să descoperim Ungaria!; 12,00 Trend; 13,00 Știri; 13,05 Ungaria viitorului; **13,40 Cer senin** - s.; **14,35 Linda și șeful de trib** - s.; 16,15 Religie; **16,40 Viața păsărilor** - s.; **17,35 Emily** - s.; 18,25 Șasele magic; 18,55 Fotbal de sală; 20,00 Ora șapte - informații știri; 21,00 Șlagărele anilor '70-'80; **22,00 Convoi** - f. SUA, Kris Kristofferson; 23,50 Jazz; 0,35 Mediamix

BUDAPESTA 2

8,40 Mag. gospodarilor 9,00 Religie; 10,40 Vaca - doc.; 12,05 Cupa Lurko - em pt. copii; 12,30 Du-te vino! **13,05 Emily** - s.; **14,00 Pământul împrumutat** - s.; 14,30 Clubul trei dorințe; **15,25 Aventurile unui câine** - s.; 15,55 Mesajul locurilor sfinte; **16,20 Orășelul** - s.; 16,45 Boutique muzical; 17,15 Repede; 18,10 Nopți capricioase; 19,00 Casino I.Q.; **19,55 Linda și șeful de trib** - s.; 21,30 Șasele magic - concurs TV; 22,00 Știri; 23,05 Telesport; **23,20 Ally Mc Beal** - s.;

VĂ RECOMANDĂM

PRO TV
19,30 La limita extremă - acțiune, SUA, 1991

Fimul urmărește acțiunile agentului FBI Johnny UTAH (Keanu Reeves), un fost jucător de fotbal, aflat pe urmele unor faimoși spărgători de bănci. Aceștia acționează mascați și le place să se autointituleze „Ex-Presidents". Utah și partenerul său Pappas sunt de părere că jefuitorii practică surf-ul și împreună, pun la cale un plan pentru demascarea lor. Utah acceptă să se infiltreze în rândul grupului pe care-l suspectează și încet-încet el și Bodhi se înfiripează o relație cu totul și cu totul specială.

VĂ RECOMANDĂM

TV ACASĂ
21,30 O femeie independentă III - melodramă, SUA, 1995

În anii '30, Bess și soțul ei Sam duc o viață luxoasă în vila lor din Dallas, iar Eleonor și Drew sunt plecați la colegiu. În vacanța de vară, Bess și copiii pleacă într-o călătorie în Europa, dar la întoarcere Sam e furios din cauza comportamentului ei de pe vapor. Iată însă că sosește vremea ca și generația a doua să-și întemeieze familii.

Sally Field (n. 6 noiembrie 1964) este mamă a trei băieți cu doi soți. Steve Craig (1968-1975) și Alan Greisman (1984-1993). Între cele două mariaje, a avut o legătură de notorietate publică și de lungă durată cu actorul Burt Reynolds, probabil bărbatul vieții sale.

PRIMA

7,00 Karaoke Show - rel.
8,00 Dimineața cu Prima
12,00 Celebri și bogați - s.
13,00 Politica de mâine - rel.
15,00 Motor - rel.
15,30 Real TV - rel.
16,00 Viața în direct
17,00 Celebri și bogați - s.
18,00 Focus * Sport * Meteo
18,55 Clip Art
19,00 Karaoke Show
20,00 Pantofi de lux - dragoste, SUA, 1990
21,30 Bilanț
22,00 Clip Art - rel.
22,05 Focus - știri
22,30 Revista presei
22,35 Politica de mâine
0,30 Glory at the Sea - av., SUA, 1952
2,00 Focus - rel.

TELE 7 ABC

7,00 Știri
7,10 Bună dimineața, România
9,00 Documentar
10,00 Știri
10,15 Teleshopping
10,30 Dintre sute de ziare - rel.
11,15 Studioul Tudor Vornicu - rel.
15,00 Știri
15,10 Teleshopping
15,30 Post Meridian
18,00 Crime neînsemnate - comed., SUA, 1971
20,00 Telejurnal
20,30 Economic ABC
21,00 Dintre sute de ziare
22,00 Cutia Pandorei
22,45 24 din 24
23,15 Festivalul „Om bun"
0,00 Știri
0,30 Ora H - emisiune de confesiuni
1,35 Teleshopping
2,10 Telejurnal - rel.
2,35 Economic ABC
3,00 Documentar
4,00 Concert

HBO

10,00 Boemul - comedie, SUA, 1989
11,45 Bărbații în negru - comedie, SUA, 1997
13,30 Drumul spre Hollywood - dramă, SUA, 1997
15,00 Colț Alb 2: Mitul lupului alb - av., SUA, 1994
16,45 Hamlet - dramă, SUA, 1996
18,45 Comoara lui Vivero - acț., SUA, 1998
20,30 Un admirator fanatic - thriller, SUA, 1996
22,30 Demonii printre noi - thriller, SUA, 1998
0,30 Dincolo de Rangoon - dramă, SUA, 1995

DISCOVERY

10,00 Universul misterios al lui Arthur C. Clarke
10,30 Călătorii la întâmplare
11,00 Povestiri despre supraviețuire
11,30 Aventuri la pescuit
12,00 Specialiștii armatei britanice
13,00 Equinox: Adevărate dosare X
14,00 Magazin auto
14,30 Linia frontului
15,00 Stare de alertă
15,30 Pasul următor
16,00 Dezastre
16,30 Flightline
17,00 Aripi pe mare
18,00 Aventuri la pescuit cu Rex Hunt
18,30 Discovery astăzi
19,00 Echipa timpului
20,00 Acoliții lui Hitler
21,00 Povestiri din război: Billy Jordan, corespondent de război
21,30 Discovery astăzi
22,00 Tehnicienii terorii
23,00 Istoria parașutismului
0,00 Locuri interzise: Moartea
1,00 Tancurile
2,00 În căutarea civilizației dispărute
3,00 Discovery astăzi
3,30 Nebuni după avioane

TV INTERNATIONAL

21,30 S-a întâmplat... azi
21,35 Revista presei
21,40 Practic Info
22,00 Jurnal * Curs valutar * Meteo
22,40 Lumea și noi
23,10 Culise
0,00 Tezaur folcloric

ATOMIC TV

7,00 Selector
10,25 Reactor - rel.
10,30 File de poveste - rel.
11,00 Atomix cu Michelle - rel.
14,00 Interactiv
15,55 Reactor
16,00 Aria 52 - rel.
17,15 Selector
19,00 Atomix cu Tudor
21,55 Reactor - rel.
22,00 Cinematomic cu Ina
22,30 High Action Adrenalin - rel.
23,00 Rockada
0,00 Insomnia

TV 2

7,00 Matinal; 7,30 Bună dimineața!; **9,30 Bogați și frumoși** - s.; **9,55 Riviera** - s.; 10,25 De-a lungul firului de păr; **10,50 Adrenalină** - s.; 11,20 Ajută-te!; 11,50 Ofertă directă; **12,45 Airport** - s.; **13,10 În trei** - s.; **13,35 Riviera** - s.; **14,00 Un copil pe nume Isus** - f. IT 2/1; **15,45 Bogați și frumoși** - s.; **16,10 Grupul de acțiune** - s.; **17,00 Sunset Beach** - s.; **17,45 Samantha** - s.; **18,40 Luz Maria** - s.; 19,30 Fapte; 20,00 Roata norocului; **20,30 Rosalinda** - s.; **20,55 Urmă fierbinte** - s.; **21,50 Profiler** - s. pol. SUA; 22,45 Bună seara, Ungaria!; **23,30 Joc interlop** - s. SUA, cu Ice T.; **0,25 Inamici jurați** - s.; 1,20 Internet

PRO 7

7,45 Taff - magazin; 8,10 Desene animate; **8,35 Cine-i șeful?** - s. **9,05 Bill Cosby show** - s.; **9,40 Mallorca** - s.; **10,10 Un elefant în patul meu** - comed. Germ.; **12,00 Diagnostic - crimă** - s.; **13,00 Matlock** - s.; 14,00 Sam - magazin; 15,00 Talkshow-uri; 18,00 Taff - magazin; **18,25 Simpsonii** - s.; **19,00 Familia Bundy** - s.; **19,30 Roseanne** - s.; **20,00 Mallorca** - s.; 20,30 Știri; 20,50 Galileo - magazin științific; **21,15 Dr. Jekyll și Ms. Hyde** - parodie horror SUA, 1994 cu Timothy Doly, Sean Young; **23,05 Total Recall 2070** - s. SF, SUA, 1998; 0,05 History; **0,40 Furie după plan** - s.

RTL

7,00 Șapte fix; 7,30 Bună dimineața!; 8,00 Opt fix; **8,30 Bogați și frumoși** - s.; **8,55 Între noi** - rel.; **9,25 Vremuri bune, vremuri rele** - s.; 10,00 Dimineața mea - magazin; 11,30 Sabrina talk; 12,30 Duelul familiilor - concurs; 13,00 Magazinul amiezii; 14,00 Talkshow-uri; **18,00 Dădaca** - s.; **18,30 Între noi** - s.; 19,00 Bună seara! - magazinul landurilor; 19,30 Exclusiv - magazinul vedetelor; 19,45 Știri; 20,10 Exploziv - magazin; **20,40 Vremuri bune, vremuri rele** - s.; **21,15 Dublă intervenție - Cursă cu moartea** - s.; **23,15 Quincy** - s.; **0,15 Magnum** - s.; 1,00 Jurnalul nopții; **1,40 Fete de aur** - s;

TV 5

14,05 Documentar; 15,00 Jurnal TV 5; 15,15 Cinema; 17,00 Jurnal TV 5; 17,15 Întrebări TV 5; 17,30 Taxi pentru America; 18,05 Piramide; 18,30 Întrebări pentru campion; 19,00 Jurnal TV 5; 19,15 Cinema; 21,00 Jurnal Elveția; 21,30 Jurnal France 2; 22,05 Timpul prezent; 23,00 Jurnal TV 5; **23,15 Nestor Burma** - s.

EUROSPORT

9,30 Schi trambulină CM Sapporo (Japonia); 10,00 Tenis - Australian Open, Melbourne sferturi în direct ziua 9; 14,30 Tenis - Australian Open; 20,30 Fotbal - Cupa Africii: Maroc - Rep. Congo în direct;22,30 Schi trambulină CM, Hakuba (Japonia); 0,00 Tenis - Australian Open, sferturi; 1,00 Atletism; 2,00 Aventură - Terra X, Maui, triatlon

VĂ RECOMANDĂM

ANTENA 1
11,00 Secrete de familie - dramă, SUA, 1997

Existența familiei Chadway a fost destul de liniștită, tulburată doar, din când în când, de crizele emoționale ale lui Rene, soția lui Clay, situația este pe cale să se înrăutățească. Ea a început să-și bănuiască soțul că ar avea o aventură cu Ellen, sora ei, și este hotărâtă să-l prindă în flagrant. De aceea, Rene îi cere fiicei sale Joanne, să o însoțească prin hoteluri, noaptea, în căutarea dovezii incriminatoare.

VĂ RECOMANDĂM

HBO
10,00 Boemul - comedie, 1989

Scriitorul Zach Hutton suferă de o totală lipsă de inspirație, care îl aruncă spre băutură și în brațele multor femei. Indiferența lui este atât de mare, încât nici măcar nu-i pasă când nevasta și, apoi, amanta sa îl prind în pat cu o altă femeie. Părăsit de soție și iubită, Zach are de înfruntat alte lovituri: agentul său moare, casa arde din temelii, iar poliția îl arestează pentru conducerea sub influența alcoolului. Dar, în ciuda tuturor acestor nenorociri, Zach nu se poate abține să nu se implice în continuare, în diverite alte aventuri cu femei necunoscute...

TVR 1

7,00 Matinal național
9,00 TVR Iași
10,00 Acum poți afla - rel.
10,30 Agenția de plasare - rel.
11,00 TVR Cluj-Napoca
12,05 Justiție militară - rel.
13,00 TVR Timișoara
14,00 Jurnal
14,15 CiberFan
14,30 Repere sacre
15,00 Oameni ca noi
15,30 Convieţuiri... sub aripa muzei
16,00 Emisiune în limba maghiară
17,00 Dor
17,30 Scuzați! Pardon! Mersi!
18,00 Corect!
18,05 Jumătatea ta
19,00 Avanpremieră Știri
19,05 Amintiri din secolul 20
19,10 Sunset Beach - s.
20,00 Jurnal * Meteo * Sport
20,55 Cutremurul - dramă, SUA, 1974
22,40 Nu trageți!
23,10 Jurnalul de noapte
23,25 A-Facerea
0,10 7 arte
1,00 Tenis: la Melbourne, Australia, Rezumatul zilei

TVR 2

7,00 Santa Barbara - rel.
7,45 Dragostea, bat-o vina - s.
9,15 Limbi străine: engleză
9,40 Veni, video, vici! - rel.
10,00 D'ale lu' Mitică - rel.
10,30 Punct și de la capăt - rel.
12,15 Documente culturale - rel.
13,05 Desene animate
13,30 Tribuna partidelor parlamentare
14,00 Toți, împreună
14,45 Santa Barbara - s.
15,30 Știri
15,40 Trupa DP 2
17,45 Călătorind prin țară
18,00 Care pe care - o nouă provocare!
18,45 Se întâmplă acum
19,15 Știri bancare
19,20 Căsuța poveștilor
19,30 Știri
19,45 Credo
20,45 Capodopere mozartiene
21,15 Puls 2000
22,00 Alfred Hitchcock prezintă... „Coșmarul" - s.
22,55 Știri
23,00 Pagini din istoria teatrului românesc
23,50 Nocturna
0,00 Limbi străine: franceza
0,25 TVM. Mesager

PRO TV

7,00 Bună dimineața, PRO TV e al tău!
10,00 Tânăr și neliniștit - rel.
10,50 Asasin în familie - rel.
12,30 Vărul din străinătate - s.
12,55 Știrile PRO TV
13,05 Renegatul - s.
13,50 Gașca din Malibu - s.
14,15 Miracolul tinereții - s.
14,45 Adevărul gol-goluț - s.
15,15 Nisipurile din Miami - s.
16,10 Tânăr și neliniștit - s.
17,00 Știrile PRO TV
17,30 Întoarcerea pe pământul speranței - s.
18,25 Dădaca - s.
18,50 Chestiunea zilei
19,00 Știrile PRO TV
19,50 Chestiunea zilei
20,00 Nikita - s.
21,00 Melrose Place - s.
21,55 Știrile Pro TV
22,00 Chestiunea zilei
23,30 Știrile Pro TV * Profit
0,00 Criminaliștii - s.
1,00 Chestiunea zilei - rel.

TV ACASĂ

5,00 Guadalupe - s.
5,50 Iubire sfântă - rel.
6,45 Dragoste și putere - rel.
7,15 Acasă la bunica - rel.
7,30 Căsuța poveștilor - rel.
8,10 Pentru iubirea ta - rel.
9,00 Înger sălbatic - rel.
10,00 Luz Clarita - rel.
10,50 Angela - rel.
11,40 Nimic personal - s.
12,35 Când sună Michael - f., rel.
14,10 Antonella - s.
15,00 Dragoste și putere - s.
15,30 Iubire sfântă - s.
16,30 Luz Clarita - s.
17,25 Vremea de acasă
17,30 Pentru iubirea ta - s.
18,30 Angela - s.
* Vremea de acasă
19,30 Acasă la bunica - rețete culinare
19,45 Planeta fantastică - d.a.
20,30 Înger sălbatic - s.
21,30 Sânge din sângele meu - s.
* Vremea de acasă
22,30 Magicianul - f. Anglia, 1968
24,30 Dragoste și putere - rel.
24,55 Surorile - s.

ANTENA 1

7,00 Observator
8,00 Dimineața devreme
10,00 Știri
10,10 Pe cont propriu - s.
11,00 Secrete de familie - dramă, SUA, 1997
13,00 Știrile amiezii
13,15 Procurorul - s
14,00 Decepții - s.
15,00 Răsfățata - s.
17,00 Știri
17,25 Capcanele destinului - ep. 68, 69
19,00 Observator
20,00 Absent nemotivat - acț. SUA, 1990
22,00 Observator
22,30 Marius Tucă Show
1,00 Caracatița 9 - s.
2,00 Răsfățata - rel.
3,30 Capcanele destinului - rel.
5,00 Dallas - s.

TV ARAD

7,00 Observator
8,00 Știri TVA
8,30 Arena
9,50 Anunțuri
10,00 Știri
10,10 Pe cont propriu - s.
11,00 Secrete de familie - dramă SUA, 1997
13,00 Știrile amiezii
13,15 Michael Hayes - s.
14,00 Decepții - s.
15,00 Răsfățata - s.
17,00 Știri
17,25 Divertisment
18,00 Mileniul trei
18,20 Anunțuri
18,30 Știri TVA
19,00 Observator
20,00 Studioul economic arădean
21,20 Anunțuri
21,30 Știri TVA
22,00 Observator
22,30 Marius Tucă Show
În contiuare programul este identic cu cel al Antenei 1.

TV INTERSAT

8,55 Deschiderea programului
9,00 Intersat Music
9,30 Inimă de cristal - rel.
11,00 Știrile Intersat
11,30 Dulce ispită - s.
12,15 Intersat Cultural - rel.
12,30 Cuvinte pe un ochi de geam - rel.
14,00 Maeștrii cascadoriei - s.
14,54 Neon Rider - s.
15,30 Săptămâna sportivă arădeană
16,00 Modul de viață american - film
17,30 Underdog Show
18,00 Emisiune în lb. sârbă
18,25 Obiectiv economic
18,45 Știrile Intersat
19,20 Dulce ispită - s.
20,05 Mistere, farmece și miracole - s.
20,30 Aradul prin gaura cheii - în direct
22,00 Ciudat și bogat - film
23,30 Știrile Intersat
0,00 Erotica
1,00 Închiderea programului

ANIMAL PLANET

8,00 Spectacolul naturii
8,30 Salvați animalele!
9,00 Wishbone: un câine cu imaginație
9,30 Noile aventuri ale lui Black Beauty
10,00 În lumea animalelor
11,00 Crocodilii
12,00 Cazurile judecătorului Wapner
13,00 Oamenii pădurii
14,00 Vânătorul de crocodili
15,00 Urgențe veterinare
15,30 Salvați animalele!
16,00 Pacienții lui Harry
16,30 Povestiri de la grădina zoologică
17,00 Spectacolul naturii
17,30 Crocodilii
18,30 Acvanauții
19,00 Urgențe veterinare
19,30 Povestiri de la grădina zoologică
20,00 Vânătorul de crocodili - 2 ep.
21,00 Vraja pielii de broască
22,00 Urgențe veterinare - 2 ep.
23,00 Parada animalelor
0,00 Salvați animalele!
1,00 Urgențe veterinare
2,00 Medic de animale

BUDAPESTA 1

6,42 Magazin matinal; 6,45 Lumea satului; 7,00 Emisiune informativă; **10,05 Bestia** - s.; **11,00 Ținutul dorințelor** - s.; **12,00 Moștenirea familiei Guldenburg** - s.; 13,00 Magazin informativ; 14,00 Magazinul minorităților; **15,05 Aventurile unui câine** - s.; **15,35 Vis californian** - s.; **16,00 OchiulHelenei** - s.; **17,00 Cibernet** - s.; **17,30 Imaturii** - s.; 18,00 Des. animate; 18,30 Cronică catolică; 18,50 Jurnale regionale; 19,00 Știri; 19,30 Punct verde; **20,00 Totul pentru iubire** - s.; 20,30 Știri, sport; **21,00 Poliția nautică** - s.; 21,50 Tele-noroc; 22,20 Magazin de modă; 22,45 Clubul trei dorințe; 23,00 Știri; 23,05 Actual; 23,30 Magazin economic; **0,00 Meditatorul** - f. Ceh

BUDAPESTA 2

10,00 Autoportret; 11,00 Din arhiva TV; 12,15 În doi - em. lui S. Janos; **13,00 Vin și putere** - s.; 14,05 Magazin informativ; 14,35 Actual; 15,05 Em. pensionarilor; 15,30 Concert Tatai Band; 17,00 Strada școlii; 18,30 S-a prins; 19,00 Telsport; 20,40 Des. animate; 21,00 Știri; **21,30 Viața păsărilor** - s. Anglia; **22,25 Piatra magică** - f. IT; 0,00 Ora de închidere

VĂ RECOMANDĂM

TV ROMÂNIA 1
20,55 Cutremurul - dramă, SUA, 1974

Pe dealurile hollyoodiene, Stewart Graff, inginer constructor de profesie, își trăiește viața, alături de răsfățata și bogata sa soție, Remy. Liniștea lui este tulburată acum, de o nouă încercare de sinucidere a lui Remy, motiv pentru care apelează la ajutorul doctorului James Vance.

În același timp, la Insitutul de sesismologie, doctorul Willis Stockie prevede petrecerea unui cutremur, care va afecat zona și anunță autoritățile.

VĂ RECOMANDĂM

TV ACASĂ
22,30 Magicianul - dramă, Anglia, 1968

Nicholas, profesor de engleză, acceptă să preia postul unu coleg care s-a sinucis, la o școală aflată pe o mică insulă grecească. Această decizie a însemnat pentru el destul de mult, inclusiv renunțarea la relația sa cu Anna. Pe insulă, Nicholas face cunoștință cu o lume aparte, diferită de cea în care trăiește până atunci.

PRIMA

7,00 Emisiune pentru copii
12,00 Vacanță a la Petrișor
12,30 Tradiții
13,00 De colo colo
13,30 Chic
14,00 Cinemagia
14,30 Tinerețea sufletului - comedie, SUA, 1988
16,00 Detectivi de elită - s.
17,00 Celebri și bogați - s.
18,00 Focus
18,30 Clip Art
18,35 Soția fratelui meu - dragoste, SUA, 1989
20,00 Afaceri necurate - acțiune, SUA, 1992
22,15 Clip Art - rel.
22,20 Focus
22,45 Revista presei
23,00 Nadine Show - rel.
0,00 Sport Magazin - rel.
1,30 Cinemagia - rel.
2,00 Focus - rel.

TELE 7 ABC

8,00 Știri
8,10 Teleshopping
8,20 Țara spiriduşilor - rel.
9,30 Domino - rel.
11,00 În justiție - rel.
12,00 Îți mai aduci aminte Doamnă?
13,00 Ora unu a venit
15,45 Drumuri printre amintiri
16,15 Cutia muzicală
17,00 Forța destinului
18,00 Portretul unui artist
18,55 Pariul Trio
19,00 Dincolo de anul 2000 - doc.
20,00 Telejurnal
20,30 Documentar
21,00 Dintre sute de ziare
21,40 Pariul Trio
21,43 Loto
21,45 Crime neînsemnate - dramă, SUA, 1971
0,00 Știri
0,10 Arcub live
1,00 Ora unu a venit - rel.
3,30 Telejurnal - rel.
4,30 Forța destinului - rel.
5,30 Portretul unui artist - rel.

HBO

10,00 Turbo: Power Rangers - acțiune, SUA, 1996
11,45 Viziuni macabre - thriller, SUA, 1995
13,30 Curaj în linia întâi - dramă, SUA, 1997
15,30 Aventurile lui Huck Finn - aventuri, SUA, 1993
17,30 Stagate - s.
18,15 Michael Collins - dramă, Anglia, 1996
20,30 Dl. Magoo - comedie, SUA, 1997
22,00 Pret-a-Porter - comedie, SUA, 1994
0,15 Fiica soldatului - dramă, SUA, 1998

DISCOVERY

10,00 Lotus Elise: Proiectul M1:11
11,00 Spitalul de campanie în Bosnia
12,00 La mulți ani, Arthur Clarke!
13,00 Vânătorii de fantome
14,00 Dincolo de T-Rex
15,00 Războiul lui Stalin cu Germania: Drumul spre Stalingrad
16,00 Ce-ar fi dacă?
17,00 Imperiul solar
18,00 Avioanele viitorului
19,00 Mașini extreme: Vehicule de urgență
20,00 Vânătorul de crocodili
21,00 Evoluția omului
22,00 Dincolo de adevăr
23,00 Frica
0,00 Zoofobia
1,00 Teama de lifturi
2,00 Cititorii de gânduri
3,00 Noi descoperiri

TV INTERNAȚIONAL

21,30 S-a întâmplat... azi
21,35 Revista revistelor
21,40 Viața spirituală
22,00 Jurnal * Meteo
22,25 No comment
22,30 De luni până duminică
23,15 Un secol de cinema: **Rochia albă de dantelă** - dramă, România, 1989 cu Diana Gheorghian

ATOMIC TV

7,00 Selector
11,00 Cybernet
11,30 Atomic Café - rel.
12,00 Reactor
12,30 Turnul Londrei - rel.
13,30 Hai Hui
14,00 Interactiv
16,00 Selector
18,30 Atomix cu Andreea - rel.
21,30 Selector
22,30 Album show
23,30 Insomnia

TV 2

7,00 Gânduri de dimineață; 7,30 Grădina zoologică în rucsac; 8,00 Matineu TV; 10,00 Desene animate; **12,00 Parker Lewis** - s.; **12,25 Rinaldo Rinaldini** - s. av. Germ.; 13,10 Ura, călătorim!; 13,40 Holly Hunter și ghepardul - doc. Anglia; **14,45 Hold-up în vestul sălbatic** - western, Italia; **16,15 Mac Gyver** - s.; **17,10 Quantum Leap** - s.; **18,05 Xena** - s.; 19,00 Știri, fapte; 20,00 Un milion sau nimic! - conc. tv; **20,30 Rosalinda** - s.; **21,00 Îți stă bine, moartă** - comed. SUA, cu Bruce Willis, Meryl Streep **22,50 Colombo** - f. pol.; **0,30 Erotică sănătoasă** - f. Ungaria, cu Koltai Robert

PRO 7

7,40 Jesse - s.; 8,10 Desene animate; **11,25 Lois și Clark** - s.; 12,20 Cinema TV; **13,05 Apollo XI** - comedie, SUA, 1994, cu Ted Danson; **15,00 Aventurile lui Sindbad** - s.; **16,00 Lumea dispărută** - s.; **16,50 Corbul** - s.; **17,45 Goonies** - aventuri, SUA, 1985, cu Sean Austin; 20,00 Lumea minunilor; 20,55 Știri; **21,15 Clubul nevestelor părăsite** - comedie, SUA, 1996, cu Goldie Hawn; 23,15 Focus TV; **0,25 Delta Force 3** - acțiune, SUA, 1990, cu Nick Cassavetes; **2,10 Ucigașul** - thriller SUA, 1995

RTL

7,15 Matinal; 8,00 Desene animate; 8,30 Disney Club; **10,15 Aliens în familia mea** - s.; **11,05 Beverly Hills** - s.; 11,50 Silver Surfer - s. des. anim.; **12,10 Echipa A** - s.; 13,15 Parada filmelor Disney; **13,40 Ajutor! Ernest la închisoare** - comed. SUA, 1990; **15,15 Conor** - s.; **16,10 Sliders** - s.; **17,05 Hercules** - s.; **17,55 Xena** - s.; 18,45 Exclusiv - Weekend magazin; 19,45 Știri, sport, meteo; 20,10 Apel de urgență; **21,15 Micul afurisit** - satiră, d.a. Germania, 1997; **22,50 Totul e Atze** - s. ; 23,20 Spiegel TV magazin; 0,05 Eroi cotidieni - rep.; **0,40 South Park** - s.

TV 5

11,00 Jurnal TV 5; 11,15 Magazin; 13,30 Jurnal France 3; 14,05 Magazin TV 5; 15,00 Jurnal TV 5; 15,15 Bort Boyard; 17,00 Jurnal TV 5; 17,15 Întrebări TV 5; 17,30 Telecinema; 18,05 Chioșc; 19,00 Jurnal TV 5; 19,15 Divertisment. Duminici de sărbătoare; 21,00 Jurnal Belgia; 21,30 Jurnal France 2; 22,05 Magazin; 23,15 Cinema

EUROSPORT

9,30 Raliul Dakar - Cairo 2000; 10,00 Raliul CM; 10,15 Biatlon 4 x 7,5 km ștafetă bărbați în direct; 11,45 Schi - trambulină Sapporo; 13,00 Biatlon CM în direct 4 x 7,5 km ștafetă fem. Antholz; 14,30 Schi - slalom fem. Cortina d' Ampezzo; 15,30 Schi trambulină Sapporo (Japonia); 16,00 Schi alpin - Kitzbühel; 17,00 Tenis - Australian Open - Melbourne, optimi; 21,00 Fotbal - Cupa Africii: Nigeria - Tunisia; 21,40 Fotbal - Africa de Sud - Gabon; 23,45 Raliul Dakar - Kairo et. 17; 0,15 Sportcentre; 0,30 Tenis - Melbourne, optimi; 1,15 Schi - trambulină, Sapporo; 1,45 Raliul Dakar - Cairo.

VĂ RECOMANDĂM

ANTENA 1
23,00 Seducție și crimă - dramă, SUA, 1996

Provenind dintr-o familie săracă, Michelle Winston își câștigă existența având grijă de copiii celor bogați. Tocmai de aceea se bucură când este angajată de Sallie și Bill Bertrand. Cu atât mai mult cu cât ei formează un cuplu, în aparență, fericit. Pentru o vreme, lucrurile merg foarte bine. Până când Bill începe să-i facă avansuri tinerei, iar Sallie moare în condiții suspecte.

VĂ RECOMANDĂM

HBO
20,30 Dl. Maggo - comedie, 1997

Chior să fii, noroc să ai! Nu-ți poți crede ochilor! A fost cea mai jalnică spargere din istorie și singurul martor ocular.... n-a văzut nimic! El este Leslie Nielsen alias Domnul Magoo, cel care merge înainte, fără a avea habar că de fapt merge înapoi. O comedie plină de încurcături, gaguri și cascadorii coregrafiate de Staneley Tong, colaboratorul lui Jackie Chan. O întreagă tevatură la naștere când miliardarul Quincy Magoo intră fără voia lui în posesia unei pietre prețioase furate și trebuie să facă față diferitelor tentative ale unor băieți răi de a o recupera.

TVR 1

12,00 Lăcomia - dramă, SUA, 1994, cu Michael J. Fox
14,00 Jurnal
14,15 TVR Craiova
15,00 Pro Patria
16,00 Emisiune în limba maghiară
17,30 Agenția de plasare
18,00 Corect!
18,05 Jumătatea ta
19,00 Avanpremieră-Știri
19,05 Amintiri din secolul 20
19,10 Sunset Beach - s.
20,00 Jurnal * Meteo * Sport
20,55 Felicity - s.
21,40 Cu ochii'n 4
22,10 Justiție militară - s.
23,05 Jurnalul de noapte
23,20 Recurs la morală
0,00 Marele Jazz
0,05 Gala FIFA
1,05 Tenis: la Melbourne, Australia

TVR 2

12,00 Povestirile operei Boema - rel.
13,00 Desene animate
13,30 La noi, la români!
14,00 Toți, împreună
14,45 Santa Barbara - s.
15,30 Știri
15,40 Trupa DP 2
17,45 Călătorind prin țară
18,00 Care pe care, o nouă provocare!
18,45 Se întâmplă acum!
19,15 Știri bancare
19,20 Căsuța poveștilor
19,30 Știri
19,45 Punct și de la capăt
21,30 E dreptul tău!
22,00 Fotbal: Meci din Campionatul Angliei
0,30 Nocturna
0,40 Limbi străine: engleză
1,05 TVM. Mesager

PRO TV

7,00 Bună dimineața, PRO TV e al tău!
10,00 Tânăr și neliniștit - rel.
10,45 La limita extremă - rel.
12,55 Știrile Pro TV
13,05 Babylon 5 - s.
13,50 Gașca din Malibu - s.
14,15 Miracolul tinereții - s.
14,45 Adevărul gol - goluț - s.
15,15 Nisipurile din Miami - s.
16,10 Tânăr și neliniștit - s.
17,00 Știrile PRO TV
17,30 Întoarcerea pe pământul speranței - partea a 3-a
18,25 Dădaca - s.
18,50 Chestiunea zilei
19,00 Știrile PRO TV
19,50 Chestiunea zilei
20,00 Asasin în familie - dramă, SUA, 1995 cu Loni Anderson
21,55 Știrile Pro TV
22,00 Chestiunea zilei
23,30 Știrile Pro TV * Profit
0,00 Criminaliștii - s.
1,00 Chestiunea zilei - rel.
2,30 Știrile PRO TV

TV ACASĂ

5,00 Guadalupe - s.
5,50 Acasă la români - rel.
7,30 Căsuța poveștilor - rel.
8,00 Micuțele doamne - rel.
9,00 Înger sălbatic - rel.
10,00 Floare de aur - rel.
10,45 Acasă la Daniela Crăsnaru cu Ruxandra Săraru - rel.
11,15 Doctorul casei - rel.
11,45 Nimic personal - s.
12,35 O femeie independentă III - rel.
14,10 Antonella - rel.
15,00 Dragoste și putere - s.
15,30 Iubire sfântă - s.
16,30 Luz Clarita - s.
17,25 Vremea de acasă
17,30 Pentru iubirea ta - s.
18,30 Angela - s.
* Vremea de acasă
19,30 Acasă la bunica - rețete culinare
19,45 Planeta fantastică - aventură/comedie SUA, 1991
20,30 Înger sălbatic - s.
21,30 Sânge din sângele meu - s.
22,25 Vremea de acasă
22,30 Când sună Michael - f. SUA, 1971
0,05 Dragoste și putere - rel.

ANTENA 1

7,00 Observator
8,00 Dimineața devreme
10,00 Știri
10,10 Pe cont propriu - s.
11,00 Un gigolo amator - comedie, SUA, 1997
13,00 Știrile amiezii
13,15 Procurorul - s.
14,00 Decepții - s.
15,00 Răsfățata - s.
17,00 Știri
17,25 Capcanele destinului - ep. 64, 65
19,00 Observator
20,00 Lawless - s.
21,00 Dublă identitate - s.
22,00 Observator
22,30 Prezentul simplu
23,00 Marius Tucă Show
1,00 Caracatița 9 - s.
2,00 Răsfățata - rel.
3,30 Capcanele destinului - rel.
5,00 Dallas - s.

TV ARAD

7,00 Observator
8,00 Știri TVA
8,30 Divertisment
9,50 Anunțuri
10,00 Știri
10,10 Pe cont propriu - s.
11,00 Un gigolo amator - comed. romantică SUA, 1977
13,00 Știrile amiezii
13,15 Maichael Hayes - s.
14,00 Decepții - s.
15,00 Răsfățata- s.
17,00 Știri
17,25 Divertisment
18,20 Anunțuri
18,30 Știri TVA
19,00 Observator
20,00 Arena
21,20 Anunțuri
21,30 Știri TVA
22,00 Observator
22,30 Prezentul simplu
23,00 Marius Tucă Show
În continuare programul este identic cu cel al Antenei 1.

TV INTERSAT

8,55 Deschiderea programului
9,00 Intersat Music
9,30 Frați fără voia lor - film
11,00 Știrile Intersat
11,30 Eurocops - film
12,30 Heck se întoarce acasă - film
14,00 Intersat Sport Show - rel.
15,00 Aventurierii americani - s.
15,30 Bumerang - s.
16,00 Inimă de cristal - film
17,30 Underdog Show
18,00 Săptămâna sportivă arădeană
18,25 Intersat Cultural
18,45 Știrile Intersat
19,20 Dulce ispită - s.
20,05 Mistere, farmece și miracole - s.
20,30 Cuvinte pe un ochi de geam - film
22,00 Iadul pe pământ - film groază
23,30 Știrile Intersat
0,00 Erotica
1,00 Închiderea programului

ANIMAL PLANET

8,00 Spectacolul naturii
8,30 Salvați animalele!
9,00 Wishbone: un câine cu imaginație
9,30 Noile aventuri ale lui Black Beauty
10,00 În lumea animalelor
11,00 Crocodilii
12,00 Cazurile judecătorului Wapner
13,00 Oamenii pădurii
14,00 Vânătorul de crocodili
15,00 Urgențe veterinare
15,30 Salvați animalele!
16,00 Pacienții lui Harry
16,30 Povestiri de la grădina zoologică
17,00 Spectacolul naturii cu Jeff Corwin
17,30 Crocodilii - 2 ep.
18,30 Acvanauții
19,00 Urgențe veterinare
19,30 Povestiri de la grădina zoologică
20,00 Vânătorul de crocodili - 2 ep.
21,00 Trăind periculos
22,00 Urgențe veterinare - 2 ep.
23,00 Armele animalelor: Război chimic
0,00 Salvați animalele!
1,00 Urgențe veterinare - 2 ep.

BUDAPESTA 1

6,45 Lumea satului; 7,00 Magazin matinal; **10,05 Bestia** - s.; **11,00 Ținutul dorințelor** - s.; **12,10 Moștenirea familiei Guldenburg** - s.; 13,00 Magazin informativ; 14,00 Magazinul țiganilor și slovacilor; **15,05 Aventurile unui câine** - s.; **15,35 Vis californian** - s.; **16,00 Inimi pârjolite** - s.; 17,00 Mâine - jurnalul mileniului; **17,25 Imaturii** - s.; 18,00 Un pic de Groenlanda - 3/1; 18,30 Rămâi cu noi!; 18,35 Versuri; 18,50 Știri regionale; 19,00 Știri; 19,15 Thema; **19,30 Clipele norocului** - s.; 20,00 Totul pentru iubire; 20,30 Știri, sport; 21,00 112 - magazinul poliției; **21,30 Zona incredibilă** - s.; 22,30 În doi; 23,05 Știri; 23,35 Salon maghiar; **0,05 Mathilde** - f. Franța-Belgia

BUDAPESTA 2

10,05 Brahms; 11,00 Din arhiva TV; 12,05 Doamnele aleg; **13,00 Senzație** - s. Canada; 13,50 Valori de patrimoniu; 14,00 Magazin informativ; 14,35 Curs de limba germană; 15,00 Fereastra - mag. informativ; 16,00 Jurnal parlamentar; 17,00 Strada școlii; 18,30 Magazin turistic - doc.; 19,00 Tenis - Australian Open; 20,40 Desene animate; 21,00 Știri, sport; 21,30 Vis american - documentar; 22,30 Festival de muzică veche; **22,40 Secrete de palat** - f. Tunisia

VĂ RECOMANDĂM

TV ACASĂ

19,45 Planeta fantastică - aventură/comedie, SUA, 1991

Vacanța de vară a familiei Porter se transformă într-un coșmar în momentul în care, în urma unui puternic cutremur, jeep-ul cu care călătoresc este absorbit printr-un tunel, fiind purtat către o eră demult apusă, plină de dinozauri și umanoizi preistorici. După dispariția soției sale, ucisă de un dinozaur, Tom Porter trebuie să aibă grijă singur de cei doi copii ai săi. Pentru a trece cu bine imensele pericole zilnice care îi pândesc, Tom și copiii trebuie să-și facă rapid cât mai mulți prieteni. Aceștia nu vor întârzia să apară, printre ei numărându-se și Tasha și ciudatul Stink.

PRIMA

7,00 Karaoke show - rel.
8,00 Dimineața cu Prima
12,00 Celebri și bogați - rel.
13,00 Politica de mâine - rel.
15,00 Chic - magazin de modă
15,30 Cinemagia - rel.
16,00 Nadine Show - rel.
17,00 Celebri și bogați - s.
18,00 Focus * Sport * Meteo
18,55 Clip Art
19,00 Frontal
20,00 Dosarele Y
21,00 Brooklyn South - s.
22,00 Clip Art - rel.
22,05 Focus - știri
22,30 Revista presei
22,35 Politica de mâine
0,30 The Enforcer - acțiune, SUA, 1951
2,00 Focus - știri

TELE 7 ABC

7,00 Știri
7,10 Bună dimineața, România
9,00 Forța destinului - rel.
10,00 Știri
10,15 Teleshopping
10,30 Dintre sute de ziare - rel.
11,30 Rendez-vous la Tele 7 - rel.
12,30 Ora unu a venit - rel.
15,00 Știri
15,10 Teleshopping
15,45 Post Meridian
18,00 Camera stelelor - f. rel.
20,00 Telejurnal
20,30 Economic ABC
21,00 Dintre sute de ziare
22,00 Dincolo de stadion
23,30 Cutia muzicală - rel.
0,00 Știri
0,30 Ora H - emisiune de confesiuni
1,35 Teleshopping
2,10 Telejurnal - rel.
2,35 Documentar - rel.
3,00 Festival „Om bun" - recital Vasile Șeicaru
4,00 Concert

HBO

10,00 Un zâmbet ca al tău - comedie, SUA, 1997
11,30 Mary Reilly - dramă, SUA, 1996
13,15 Limbajul trupului - thriller, SUA, 1995
15,00 Zâna Măseluță - comedie, SUA, 1997
16,30 Răpiți de extratereștri - thriller, SUA, 1997
18,00 Vremea răzbunării - thriller, SUA, 1996
20,30 Major League 3 - comedie, SUA, 1998
22,15 Totul despre sex - s.
22,45 Desene animate
23,15 Mâini ucigașe - SF, SUA, 1994
0,45 Frica de întuneric - dramă, SUA, 1991

DISCOVERY

10,00 Universul misterios a lui Arthur C. Clarke
10,30 Călătorii la întâmplare
11,00 Povestiri despre supraviețuire în Australia
11,30 Aventuri la pescuit
12,00 Eco Challenge 96
13,00 Tribut Fangio
14,00 Magazin auto
14,30 Vânătorii de fantome
15,30 Pasul următor
16,00 Dezastre
16,30 Flightline
17,00 Schelete în nisip
18,00 Aventuri la pescuit cu Rex Hunt
18,30 Discovery astăzi
19,00 Echipa timpului
20,00 Avionul secolului 21
21,00 Nebuni după avioane
21,30 Discovery astăzi
22,00 Frica
23,00 Păianjenii
0,00 Marele C
1,00 Un secol de război
2,00 Profiler
3,00 Discovery astăzi
3,30 Confesiunile unei... autobuz londonez

TV INTERNAȚIONAL

21,30 S-a întâmplat... azi
21,35 Revista presei
21,40 Practic Info
22,00 Jurnal * Curs valutar * Meteo
22,40 În flagrant
23,20 Românii de lângă noi
23,40 Destinul unei națiuni
0,10 Ora planetei
0,30 A-Facerea

ATOMIC TV

7,00 Selector
10,00 Reactor - rel.
10,30 Hai Hui - rel.
11,15 Atomix cu Dinu - rel.
14,00 Interactiv
15,55 Reactor
16,00 Romanian Top 100 cu Oana - rel.
18,00 Selector
19,00 Atomix cu Michelle
21,55 Reactor
22,00 South Park - des. anim.
22,30 File de poveste - rel.
23,00 Aria 52
0,00 Insomnia

TV 2

7,00 Ediție matinală; 7,30 Magazin matinal; **9,30 Bogați și frumoși** - s.; **9,55 Riviera** - s.; 10,25 A cincea dimensiune; 11,20 Autosalon 2000; 11,50 Ofertă directă; 12,20 Modă; **12,45 Clinica de animale** - s.; **13,10 În trei** - s; **13,35 Riviera** - s.; **14,00 Călărețul fără cap** - f. sovietic; **15,45 Bogați și frumoși** - s.; **16,10 Misiune imposibilă** - s.; **17,00 Sunset Beach** - s.; **17,45 Samantha** - s.; **18,40 Luz Maria** - s.; 19,30 Fapte; 20,00 Roata noroculuI; **20,30 Rosalinda** - s.; **21,00 Comoara din Marea sudului** - s. av. Franța; 22,45 Bună seara, Ungaria!; 23,30 Gol! Gol! Gol!; 0,05 Magazin cultural; 0,50 Știință pe Internet

PRO 7

7,10 Sam - magazin; 8,00 Taff - magazin; **8,25 Simpsonii** - s; **9,00 Cine-i șeful?** - s.; **9,25 Bill Cosby** - s.; **10,00 Mallorca** - s.; 10,30 Trandafirii de la Ex; 11,25 Talk, talk, talk; **12,00 Verdict, crimă** - s.; **13,00 Matlock** - s.; 14,00 Sam - magazin; 15,00 Talk-showuri; 18,00 Taff - magazin; **18,25 Familia Simpson** - s.; **19,00 Familia Bundy** - s.; **19,30 Bill Cosby Show** - s.; **20,00 Mallorca** - s.; 20,30 Știri; 20,50 Galileo - mag. de știință; **21,15 Dosarele X** - s., 2 ep.; **22,15 Seven Days - Poartă în timp** - s. mistery; 23,20 TV total; 0,15 Clubul comediei show

RTL

7,00 Magazin matinal; 8,00 Magazin; **8,30 Bogați și frumoși** - s.; **8,55 Între noi** - s.; **9,25 Vremuri bune, vremuri rele** - s.; 10,00 Dimineața mea - magazin; 11,30 Sabrina, talkshow 12,30 Duelul familiilor; 13,00 Magazinul amiezii; 14,00 Talkshow-uri; **18,00 Nanny** - s.; **18,30 Între noi** - s.; 19,00 Bună seara - mag. landurilor; 19,30 Exclusiv - magazin; 19,45 Știri; 20,10 Exploziv magazin; **20,40 Vremuri bune, vremuri rele** - s.; **21,15 Dr. Stefan Frank** - s. Germ.; **22,15 După gratii** - s.; 23,15 Extra - magazin; 0,30 Trend - magazin; 1,00 Știrile nopții; 1,35 Magazin cultural.

TV 5

13,05 100% Întrebări; 13,30 Jurnal France 3; 14,05 Documentar; 15,15 Cinema; 17,00 Jurnal TV 5; 17,15 Întrebări TV 5; 17,30 Mediterraneo; 18,05 Piramide; 18,30 Întrebări pentru campion; 19,00 Jurnal TV 5; 19,15 Cinema; 21,00 Jurnal Elveția; 21,30 Jurnal France 2; 22,05 Punctul

EUROSPORT

9,30 Sanie CM - Garmisch Partenkirchen; 10,00 Tenis - Australian Open, Melbourne în direct; 14,30 Australian Open - ziua 8 înreg. 20,30 Fotbal - Cupa Gazi, Antalya - Turcia: 1 grupa A - 2 grupa B în direct; 22,30 Raliul Monte Carlo; 23,30 Tenis - Australian Open, optimi; 0,00 Eurogol magazin; 1,30 Auto pe gheață - Andros Trophy; 2,00 Sanie CM Garmisch Partenkirchen.

VĂ RECOMANDĂM

HBO

20,30 Major League 3 - comedie, 1998

Gus Cantrell a ajuns la sfârșitul carierei sale. Veteranul aruncător al meciurilor de baseball a lansat ultima sa minge. Pentru Gus a venit toamna. Dar, înainte de ultima apariție pe teren, vechiul său prieten, Roger Dorn vine cu o ofertă. Se pare că Roger, proprietarul echipei „Minnesota Twins", are nevoie de un manager, pentru noua echipă pe care vrea să o pregătească.

VĂ RECOMANDĂM

HBO

23,15 Mâini ucigașe - SF 1994

Agentul federal Justin Vanier primește misiunea de a se infiltra în misterioasa Academie de Arte Virtuale, cu scopul de a da de urma unui alt agent, pe nume Eric. Eminența cenușie a acestei academii este Warbeck și principalul scop e antrenarea criminalilor pentru a deveni niște mașini de ucis extrem de eficiente, prin intermediul realității virtuale.

Invitatul nostru

„CRED CĂ PUTEM FACE UN RETUR DE EXCEPȚIE"

interviu cu MARIN LUPAS - președintele clubului UTA

– D-le președinte, Drăgan și Mariș au plecat. Vor reuși, nou-veniții, să suplinească absența celor doi?

– Acum e greu de spus. Dacă vreți, totuși, părerea mea personală, aș spune că s-ar putea realiza chiar și mai mult. În față vor fi Kent și Ibrahim, doi jucători pe care majoritatea oamenilor de fotbal din Arad îi cunosc. Cei doi ar putea suplini absența celor plecați, iar la mijlocul terenului pregătim o surpriză pentru spectatori, prin nigerianul Ikpe. Acești fotbaliști au fost aduși de dl. Piedimonte și – de cele mai multe ori - ochiul nu-l înșeală. Dar - cu siguranță - martor va fi timpul.

– De ce ați ales Cetate Deva pentru jucătorii Turcan, Porumboiu, iar apoi și Grozav? Nu se puteau găsi formații de Divizia B pentru ei?

– Am calculat mai multe variante pentru ei. Au căzut, rând pe rând, „Poli" Timișoara, F.C. Bihor, „U" Cluj, datorită faptului că situația dezastruoasă de la aceste cluburi putea fi în detrimentul jucătorilor. Apoi, ei trebuiau împrumutați acolo unde vor juca și nu vor freca banca de rezerve. Cum Cetate Deva a avut nevoie de aceștia - deci sigur vor fi titulari - am preferat să intrăm în colaborare cu acest club, mai ales că are toate șansele să promoveze în „B". Și cum antrenorul Rubinacci a renunțat la fotbaliști, am preferat să-i dăm chiar pe gratis până la vară.

– Revenind la transferurile lui Drăgan și Mariș. Nu au fost cedați prea ușor? Nu de alta, dar la Arad, suporterii au impresia că cei doi au fost dați doar ca italienii să-și mai scoată din banii investiți.

– Pentru Divizia B, aceste transferuri sunt foarte bune. Plecarea lui Drăgan s-a făcut la un preț excelent, iar cota dintr-un eventual transfer al fotbalistului este - de asemenea - foarte bună. Despre Mariș nu multe ar fi de spus. El a fost tentat - de doi ani - să plece de la echipă. Am încercat să ne înțelegem cu el, pentru prelungirea contractului, dar nu s-a putut, deoarece a avut pretenții exagerate. Apoi, la 25 de ani, era ultima șansă pentru a pleca în prima divizie. Iar în vară, oricum îl pierdeam, la un preț și mai mic decât acela al vânzării. Mai revin și spun că Ibrahim și Kent pot suplini absența lui Drăgan și Mariș.

– Despre Botiș se aud tot felul de zvonuri. Care este situația lui actuală?

– Botiș este - după părerea mea - cel mai bun fotbalist de la UTA. Până la vară nu-l vom da nimănui. Atunci, depinde de evoluția echipei și a lui personală. Dinamo îl are în vedere, încă de anul trecut. Steaua și-a manifestat dorința de-al aduce în Ghencea. Însă, dacă apare o ofertă din străinătate, subiectul suportă altă discuție.

– Considerați că Rubinacci și ceilalți antrenori se pot ridica la nivelul primei divizii, având în vedere că prin Italia au antrenat doar la formații din eșaloanele inferioare?

– Deocamdată, UTA este la +9 în clasamentul adevărului, plus că - atât acasă, cât și în deplasare - echipa a jucat binișor. Dacă rezultatele și jocul nu vor fi pe măsură în retur, atunci va fi greu și pentru ei. Consider că și antrenorii pot să crească alături de echipă. În cele 6 luni de până acum, pentru ei a fost o experiență, iar acum s-a trecut de greutățile legate de adaptare. Sper ca, în Italia, să se facă o pregătire fizică remarcabilă, iar terenurile uscate din Peninsulă ar putea fi un avantaj. Doresc să fie un nou început.

– În ultima vreme se discută tot mai mult despre o „bubă" mai veche a clubului, societatea pe acțiuni.

– Da, într-adevăr! Munca noastră nu este finalizată la UTA. Persepectiva și viabilitatea acestui club este societatea pe acțiuni. Dacă UTA promovează, italienii trebuie să scoată din buzunar 1,5 milioane de dolari. Sunt ei în stare să dea atâția bani? Dar, ei, cu alții care doresc să vină la UTA, pot prelua pachetul de acțiuni și va fi - cu siguranță - mai ușor. Sunt mai multe firme, care pot duce 1,5 milioane de dolari. Însă, doar cu Gandolfi, nu e o soluție care apoi mai trebuie și să dureze.

– În final, două vorbe despre primul meci din acest mini-retur, cel cu Gaz Metan Mediaș.

– Acest joc ar putea rupe campionatul în cazul în care nu câștigăm. Din start trebuie spus că vom evolua fără trei jucători de bază, Diaconescu, Găman și Todea - toți suspendați. Dacă pregătirea din această iarnă va fi corespunzătoare, cu tot cu plecare lui Drăgan și Mariș, cred că putem face un retur de excepție, referindu-mă aici la etapele care au mai rămas de disputat.

– D-le Lupaș, vă mulțumim și vă urăm mult succes în activitatea de la UTA!

LEO SFÂRA
ALEX. CHEBELEU

UTA A FOST SURCLASATĂ ÎN AL DOILEA MECI DIN ITALIA

Al doilea joc disputat de UTA în Italia, cu caracter de pregătire, a fost dezastruos pentru elevii antrenați de Lorenzo Rubinacci. Dacă în prima zi ei au pierdut cu 3-1, în compania amatorilor de la Pievigina, iată că ieri, în compania formației San Dona (C 1), UTA a pierdut la un scor care nu mai necesită comentarii: 7-0 (4-0).

E drept, a fost aliniată - din nou - o echipă de juniori, care a arătat astfel: Huțan - Bier, Demian, Sighete, Anca- Drida, Mărginean, Matei, Fritea - A. Drăgan, Ianu. Au mai evoluat: Bolcaș, Ardelean, Bedini, Rus și Boroș.

Din păcate, o accidentare a lui Anca a recidivat și e posibil ca el să nu mai participe la antrenamentele echipei.

Chiar dacă au încasat șapte goluri, Piedimonte zice că tinerii UTA-ei au rezistat vreo 20 de minute, după care gazdele au trecut în totalitate la timona partidei, pe care - apoi - a câștigat-o lejer.

LEO SFÂRA

MERIDIAN SPORTIV

Fotbal **MEXIC-ROMÂNIA (selecționată divizionară) 3-1 (2-1)**

Ieri, la Monterrey, într-un meci amical de fotbal, „națională" Mexicului a întrecut „națională" României (sub denumirea de selecționată divizionară), formată din fotbaliști ai echipei Rapid, cu scorul de 3-1 (2-1). Chiar dacă în min. 15 Dăscălescu a deschis scorul, gazdele au întors până la pauză rezultatul, pentru ca în repriza secundă să mai înscrie un gol.

Handbal **ITALIA-ROMÂNIA 26-22 (14-12)**

În penultima partidă disputată de elevii lui Lascăr Pană, în preliminariile C. M. de handbal masculin, din anul 2001, aceștia au pierdut și ultima șansă, foarte mică, de a termina pe primul loc în grupă, care aduce calificarea.

Mai mult, cum Italia-România s-a încheiat cu scorul de 26-22, „tricolorii" au ajuns pe ultima poziție a ierarhiei și doar duminică, la București, în retur, mai pot scăpa de „lingura de lemn".

Tenis **Doi români, în turul III la Australian Open**

La Melbourne, în turul II al primului turneu de mare șlem din acest an, doi români au reușit calificarea mai departe. Astfel, la masculin, Adrian Voinea a trecut de Alberto Portas (Spania) în trei seturi 6-2, 6-1, 6-3, iar la feminin, Ruxandra Dragomir a învins-o pe americanca De Lone tot în trei seturi, cu 6-4, 5-7, 6-0.

LEO SFÂRA

CLUBURILE BUCUREȘTENE SĂRĂCESC PLOIEȘTIUL

Bursa știrilor

● Steaua București nu se lasă cu una cu două în cazul transferului ploieșteanului Florentin Dumitru în Ghencea. Astra ține neapărat să-l includă în ecuație și pe Laurențiu Reghencamf, însă „principalul" stelist, Victor Pițurcă nici nu vrea să audă de o posibilă „debarcare" a lui „Reghe". În aceste condiții „astralii" se pot mulțumi și cu 300.000 de dolari iar, în plus, vor beneficia și de 55 la sută din suma unui eventual transfer a lui Dumitru în străinătate. ● Un alt ploieștean, de data aceasta din curtea Petrolului a devenit bucureștean peste noapte, pentru suma de 100.000 de dolari. Este vorba de portarul Florentin Rădulescu care din retur va îmbrăca tricoul campioanei en-titre, Rapid București. Mingea este acum în terenul lui „allenatore" Lucescu care va trebui să aleagă între doi goal-keeperi de nivel european, știut fiind faptul că Bogdan Lobonț este „senator" de drept în poarta giulești eană. ● F.C. Barcelona pare hotărâtă să scape cu orice chip de starul brazilian Rivaldo, care potrivit spuselor președintelui Josep Luis Nunez strică atmosfera din cadrul echipei catalane. Barça a avut o ofertă substanțială (aprox. 62 milioane $) din partea clubului roman, Lazio, însă câștigătorul balonului „de aur" pe anul 1999 va părăsi Catalania doar pentru suma de 93,5 milioane de dolari. Zis și făcut. ● În Peninsulă a ajuns însă internaționalul argentinian Jose Antonio Chamot, care de luni va fi cu acte în regulă jucătorul campioanei Italiei, AC Milan. Suma pentru care Chamot a părăsit pe Atletico Madrid în favoarea „diavolilor" milanezi este de 4,2 milioane de euro, incluzând și organizarea unui meci amical. ● O epidemie de holeră izbucnită în nordul Nigeriei în orașul Kano pune sub semnul întrebării disputarea Cupei Africii. Competiția este programată să înceapă săptămâna viitoare și va fi găzduită de două țări: Ghana și Nigeria. ● Echipa națională a României ocupă locul 8 în clasamentul FIFA „Coca-Cola" valabil pentru luna ianuarie a acestui an. În frunte se situează națională Braziliei urmată de Cehia și Franța, în timp ce adversarele țării noastre în grupa Campionatului European din anul 2000 ocupă următoarele poziții: Germania -5, Anglia -12 iar Portugalia 15. ● Fostul baschetbalist al formației Chicago Bulls, Michael Jordan revine în forță în NBA, însă nu în calitate de jucător, ci de acționar al clubului Washington Wizards. Obiectivul de viitor al lui „Air Jordan" este câștigarea cu Wizards a unui titlu de campioană NBA.

CĂLIN MNERIE

Mâine, la Sala Sporturilor „Victoria"

WEST PETROM ÎNCEARCĂ SĂ „RĂPUNĂ" CAMPIOANA ROMÂNIEI

Cu începere de la ora 10,00, Sala Sporturilor „Victoria" din orașul nostru, găzduiește mâine partida de baschet masculin dintre B. C. West Petrom Arad și CSU Petrom Sibiu. Partida face parte din cadrul etapei întâi a returului campionatului Diviziei A.

Atracție pentru arădeni

Este, poate, inutil să subliniem că meciul este deosebit de atractiv. Interesul este sporit de faptul că sibienii sunt campionii en-titre ai României, iar petroliștii au în acest sezon o evoluție excelentă, emițând pretenții la un loc pe podiumul clasamentului. Din aceste considerente, contăm pe participarea masivă a spectatorilor arădeni, echipa necesitând sprijinul acestora și meritându-l din plin.

Argumente și contra-argumente

Antrenorul principal al formației arădene, Dragan Petricevic, recunoaște dificultatea jocului. Totuși, domnia-sa este optimist, crezând într-o victorie locală. Argumentele invocate în acest sens sunt poziția din ierarhie, valoarea lotului, achizițiile efectuate, ambiția jucătorilor și, nu în ultimul rând, avantajul propriului teren. Sibienii au de partea lor prestigiul impus de titlul obținut, omogenitatea lotului, experiența meciurilor pe muchie de cuțit și, de asemenea, succesele repurtate în ultimele trei confruntări cu arădenii. Dacă, așadar, privim obiectiv datele problemei, reiese că oaspeții sunt ușor privilegiați, dar tot atât de bine se poate afirma că această întâlnire nu are favoriți.

Nemulțumiri... timișorene

Partida revanșă de verificare cu timișorenii de la Elba, prevăzută a se disputa miercuri în orașul de pe Bega, nu a mai avut loc. Interpelat în legătură cu acest subiect, Dragan Petricevic ne-a declarat următoarele: „Jocul-retur cu Elba a căzut datorită lipsei de etică profesională a antrenorului echipei timișorene, a atitudinii acestuia. La Arad, el și-a retras de pe suprafața de joc titularii și i-a trimis la vestiar. (n.a. - se pare că nemulțumirile se refereau la unele decizii de arbitraj). A anulat apoi meciul-revanșă, stabilit deja pentru miercuri, explicând, ironic, că oricum noi am fi prea puternici și încă un joc la Timișoara nu ne-ar fi de folos. Cred că de acum înainte nu vor mai exista, măcar pentru o vreme, dispute între cele două formații."

Când debutează Burlacu?

Jucătorul ieșean Cătălin Burlacu s-a aflat la începutul săptămânii la Arad, pentru a purta discuții în privința transferului la B. C. West Petrom. În urma negocierilor s-a ajuns la o înțelegere între baschebalist și conducerea clubului arădean. Rămâne de văzut dacă Burlacu va debuta împotriva sibienilor sau săptămâna viitoare, în fața piteștenilor de la CSU Subansamble. A doua variantă este mult mai probabilă.

Antrenamente și grijii

În lipsa meciului amical cu Elba, a fost susținut un joc-școală între componenții lotului petrolist. Nu au intervenit, din fericire, indisponibilități în echipa arădeană, lucru valabil și pentru sibieni. „Principalul" Petricevic este îngrijorat de ceea ce numește o ușoară scădere valorică a jucătorilor Szijarto, Ifrim și Apostol, jucători tineri și capabili. „Ar trebui să fie motoarele echipei. Sper ca scăderea lor de randament să fie trecătoare. Ei se bucură în continuare de încrederea mea. Nu doresc să îi trec pe banca de rezerve, dar dacă nu vor izbuti să depășească impasul, mă voi vedea silit să îi sancționez."

Campionii vin astăzi

În frunte cu antrenorul lor, dl. Mircea Vulc, sibienii sunt așteptați să sosească astăzi la Arad, în jurul orelor 15,00. Cazarea CSU Petromului este asigurată de hotelul „Ardealul", iar masa de restaurantul „Clubul presei". Solicitat să caracterizeze, pe scurt, partida, antrenorul campionilor ne-a răspuns astfel: „Evident, este o partidă grea. Însă noi mergem la victorie, ne apărăm șansele și titlul obținut în ultimul sezon. Am jucat un meci amical cu Herlitz Tg. Mureș, în cursul săptămânii, pentru a pregăti această încleștare. Aradul are o echipă bună, s-a întărit cu câțiva jucători. Am auzit că pivotul Kmezic ar avea calități."

●●●

În linii mari, acestea sunt principalele date ale meciului de mâine. Cine va avea câștig de cauză? Întrebarea se află pe buzele suporterilor. Indiferent de rezultat, un lucru este sigur - nu trebuie să rataț acest joc!

ADRIAN HĂRȚĂU

S.C. TRANSDARA S.A.

Angajează:

- Manager

Condiții: - studii superioare tehnice sau economice
- vechime în activitate de conducere 5 ani
- cu aptitudini de conducător
- domiciliul în Arad, permis de conducere, telefon

RELAȚII: Sibiu, tel. 069/231012 sau 069/231113 int. 146, Arad 057/256309 sau 057/256308.

(4932408)

SOCIETATE DE ASIGURĂRI - REASIGURĂRI PHOENIX BEST

ARAD - Str. Gh. Popa (fostă Stejarului) nr. 5, telefon: 257146.
SEBIȘ - B-dul Victoriei nr. 10, ap. 6 - telefon: 422095.
NĂDLAC - Str. Independenței nr. 47, telefon: 473738.
INEU - Str. Republicii nr. 9, telefon: 513135.
LIPOVA - Str. N. Bălcescu nr. 19, telefon: 563111.

PENTRU CĂ NOUĂ NE PASĂ DE SIGURANȚA TA.

S.C. „COMTEX" S.A. Arad

B-dul Revoluției nr. 82

închiriază spații comerciale:

1. Calea A. Vlaicu Bloc I 1 ..... suprafață 514 mp.
2. Micalaca Al. Borsec nr. 2 Bloc 511 Sc. A suprafață 252 mp.
3. Micalaca Al. Borsec nr. 2 Bloc 511 Sc. B suprafață 130 mp.
4. Micalaca Bloc 301 Sc. E ..... suprafață 191 mp.

Informații: Telefon: 092656700; 057/255642; 254963.

(4932406)

E timpul să te conectezi din nou!

Ericsson A1018s ...are un pret unic!

...si alte telefoane mobile începând de la...

39$*

Până la 31.01. oferta CONNEX: prima lună de abonament si conectarea, gratuite.
Până la 31.01. oferta QUASAR: telefoane mobile** începînd de la 39$*.

Mag.QUASAR - ARAD
P-ța Avram Iancu,nr.10
tel:057-211.822

QUASAR dealer autorizat CONNEX

*Prețurile nu conțin TVA. **În limita stocului disponibil și numai cu conectare la Connex.

S. C. „TEBA" S. A. ARAD

Anunță deschiderea secției de confecții pentru cei mai buni profesioniști. În acest scop

Angajează:

- **CONFECȚIONERE CALIFICATE**
- **PERSONAL PENTRU CĂLCAT ȘI AMBALAT**

Pentru persoanele care nu au domiciliul în Arad, oferim cazare (fără chirie) în căminul societății.

Persoanele interesate se vor prezenta la S.C. TEXTIL S. A. Arad, str. Brezoianu fn, tel. 271.221, pentru probă de lucru. **Tel. 280343.**

FĂ ȘI TU PARTE DIN ECHIPA NOASTRĂ!

Administrator
ing. Cecilia Kovács

(1287254)

ANGAJĂRI

AGENȚIE DE RELAȚII PUBLICE angajează

ASISTENT MARKETING

Condiții: - studii superioare sau experiență în domeniu
- operare PC
- vârsta maximă 30 ani
- cunoașterea unei limbi străine

Informații la tel/fax 282442 sau 092828109.

(4873600)

Prețul verde face diferența!

Cel mai ieftin

TAXI ALCAZ COMPANY

1890 lei/km NON STOP

- Transport persoane
- Transport marfă
- Servicii tip comision

Nu se percepe taxă la comandă!

Telefon: 274000; 274999

● Angajăm taximetriști cu mașină proprie.

ROMÂNIA
CONSILIUL JUDEȚEAN ARAD
Cabinet Președinte

Dispoziția nr. 48

din 20.01.2000

privind convocarea Consiliului județean Arad

Președintele Consiliului județean Arad,
În temeiul prevederilor art. 65 alin. 3 din Legea nr. 69/1991 a administrației publice locale, republicată,

DISPUNE:

Articol unic Consiliul județean Arad se convoacă în ședință în data de 31.01.2000, ora 14,00, cu următoarea

ORDINE DE ZI:

1. Proiect de hotărâre privind aprobarea normelor de venit pentru activități independente pentru impunerea veniturilor realizate de persoanele fizice pe anul 2000.
2. Proiect de hotărâre privind înființarea și organizarea Serviciului Public Județean de promovare a Turismului.
3. Proiect de hotărâre privind aprobarea regulilor și dispozițiilor de apărare împotriva incendiilor pentru domeniul public și privat al județului Arad.
4. Proiect de hotărâre privind aprobarea fișelor posturilor în baza noii organigrame a aparatului propriu al Consiliului județean Arad pe anul 2000.
5. Proiect de hotărâre privind reorganizarea instituțiilor de cultură de sub autoritatea Consiliului județean Arad.
6. Diverse.

Președinte,
DAN IVAN

Societatea Comercială

VITIVINICOLA BARAȚCA SA

Comuna Păuliș Județul Arad

S.C. V.V. BARAȚCA S.A. invită proprietarii de vii cu contract de locație la întâlnirea cu conducerea societății privind punerea în proprietate a suprafețelor de vii și modalitățile de colaborare în viitor, după următorul program:

- **Locatorii din com. Păuliș** - marți 25.01.2000 ora 13,00 - Cămin cultural Păuliș.
- **Locatorii din com. Covăsânț** - miercuri 26.01.2000 ora 13,00 - Cămin cultural Covăsânț.
- **Locatorii din com. Șiria** - joi 27.01.2000 ora 13,00 - Cămin cultural Șiria
- **Locatorii din oraș Pâncota și sat Măderat** - vineri 28.01.2000 ora 13,00 - Cămin cultural Măderat.

DIRECTOR GENERAL
Ing. Balla Geza

S.C. „SAPICO" S.R.L.

în vederea activității angajează:

AGENȚI DE VÂNZĂRI

Condiții:
- vârsta maximă 35 ani
- experiență în activitate 2 ani
- permis de conducere cat. B
- minim studii medii

Oferim: Condiții de muncă și salarizare deosebite.

C.V. se depun până în data de 24.01.2000, la sediul din strada Tribunul Dobra, nr. 10.

Informații telefon: 057-281239.

(4932404)

AGENȚII DE PUBLICITATE

ZIARUL „ADEVĂRUL" ARAD ARE DESCHISE URMĂTOARELE AGENȚII DE PUBLICITATE

SEBIȘ
Primăria orașului Sebiș
- agent publicitar
Elena Filip
- program 8,00 - 15,00
- Telefon 420.303

LIPOVA
S.C. ELCOTRANS S.R.L. Lipova
Str. Bălcescu Nr. 16, Telefon 561.426 sau Fax 563.091
- program 7,30-15,30

INEU
Primăria orașului Ineu
- agent publicitar
Carmen Țole
- program 8,00 - 15,00
- Telefon 511.550

NADLAC
„GYURIAN" - str. Griviței Nr.58
- agent publicitar
Gyurian Bohuslav
- Telefon 474.580

CHIȘINEU CRIȘ
Primăria orașului Chișineu Criș
- agent publicitar
Mihaela Brândaș
- program 8,00 - 15,00

PECICA
DACODA - A.F. DUMICI Nr. 281
- agent publicitar
Dumici Dănuț
- program 8,00 - 20,00
- Telefon 468.745

SÂNTANA
Bibliotecă
- agent publicitar
Alexandru Victoria
- program: 8,00 - 15,00

GURAHONȚ
Primăria orașului Gurahonț
- agent publicitar
Alexandru Herlău
- program: 8,00 - 15,00

PÂNCOTA
Cofetăria „ELIDOR", Str. T. Vladimirescu, nr. 34
- agent publicitar
Cristina Mihăicuța
- program: 8,00 - 15,00
- Telefon: 466.213

CURTICI
Str. Vasile Goldiș nr. 1 (Magazinul HOBBY-LAND)
- program: 9,00 - 18,00

SAVÂRȘIN
Magazinul alimentar Mixt „Hans auto", Str. A. Iancu Nr. 411
- Telefon: 557.339

CERMEI
Primăria Cermei
- agent publicitar
Florica Nagy

ȘOMOȘCHEȘ
- agent publicitar înv.
Ioan Nagy
- Telefon: 511.860

ȘIRIA
Asociația Agricolă I. Slavici
sau la domiciliul d-nei Bot Adriana, din Șiria nr. 516
- agent publicitar
Bot Adriana
- Telefon 531.084

Anunțurile se primesc in regim de urgență și pot să apară în ziarul „ADEVĂRUL" de a doua zi. Informații - telefon 280904.

ANIVERSĂRI

LA MULȚI ANI!, sănătate, fericire și numai bucurii, pentru doamna GROZAV DOMNICA, din Arad, cu ocazia zilei de naștere, din partea familiilor: ANTON și TEUCA.

VÂNZĂRI APARTAMENTE O CAMERĂ

Vând garsonieră cf. I, str. Poetului, îmbunătățiri: gresie, faianță, lambriuri hol, baie cu vană, balcon închis, telefon, satelit, bloc contorizat, 9.500 DM, negociabil. Telefon 253681.

Vând garsonieră, confort I, zonă ultracentrală. Telefon 252906. (1063)

Vând apartament 1 cameră, amenajat (gresie, faianță, parchet, mochetă, lavabilă) parter, Grădiște, 10.500 DM. Telefon 243303; 094.282.509. (1115)

Vând 2 garsoniere, cf. III, zona Fortuna. Informații zilnic, la telefon 462730. (1325)

Vând urgent garsonieră confort I, Micălaca, Vlaicu, Confecții; 7.800 DM. Telefon 270856. (1270)

Vând garsonieră, ne(mobilată), îmbunătățită nekerman, cameră, hol, baie duș, zona Romanilor, bl. B2-1, 5.800 DM. Telefon 237048; 272951. (1490)

Vând garsonieră mobilată, Micălaca, bloc 231, preț 6.700 DM negociabil. Telefon 557315. (1155)

Vând garsonieră cf. I, Alfa, bl. 29, et. III, preț negociabil. Telefon 094 119 443, 277134, după ora 20. (1261)

Vând garsonieră Vlaicu, et. I, 8.500 DM, negociabil. Telefon 254973, 093 413 937. (1312)

Vând garsonieră cf. I, Confecții, bl. 18, multiple îmbunătățiri, 10.000 DM. Telefon 251416, după ora 17. (1521)

Vând garsonieră cf. I, Piața Soarelui, dotare excepțională. Telefon 057-264711. (1516)

Vând garsonieră cf. III, 4.200 DM, negociabil sau apartament o cameră. Telefon 243269. (1523)

Vând garsonieră cf. I, ușă stejar, faianță, gresie, balcon închis, str. Poetului, bl. P3, et. III, satelit. Telefon 245947, 241687. (1258)

Vând (schimb cu apartament 2-3 camere, zona Vlaicu, UTA, ofer diferență), garsonieră confort I, complet aranjată, zona 300. Telefon 271385. (1577)

Vând garsonieră zonă centrală, str. Vârfu cu Dor. Telefon 211696. (1620)

Vând garsonieră confort I, bloc 173 C, Micălaca; preț 10.000 DM negociabil. Telefon 093.207.538. (1651)

VÂNZĂRI APARTAMENTE DOUĂ CAMERE

Vând ieftin apartament 2 camere, decomandate, et. I, B-dul Revoluției bl. 8. Telefon 092.852.090.

Vând apartament amenajat stil occidental, str. Miron Costin, etaj 3, 2 camere, preț 31.000 DM negociabil. Telefon 094.160.581. (402)

Vând urgent apartament 2 camere, central, tot confortul, bun și pentru birouri, etc, str. Ștefan Cicio Pop nr. 15, ap. 2. (1307)

Vând apartament 2 camere, Alfa, îmbunătățit. Telefon 258434 sau 094 803 940. (1288)

Vând urgent apartament 2 camere, Vlaicu, cf. II, 9.800 DM. Telefon 253364. (1270)

Vând apartament 2, 3 camere, Aurel Vlaicu. Telefon 248874, orele 7-9, seara 20-22. (1412)

Vând urgent 2 camere Vlaicu, 9.000 DM, ocupabil imediat. Telefon 270834. (1270)

Vând urgent apartament 2 camere, confort II, parter, scurgere separată, contorizare individuală, îmbunătățit, zona Fortuna. Telefon 057/242579; 094.698.567. (1507)

Vând apartament 2 camere, Podgoria, et. IV, acoperiș garantat, 18.500 DM. Telefon 250966; 092.344.621. (1160)

Vând urgent apartament ultracentral, în Ineu. Telefon 511479 sau 094 631 007. (1260)

Vând apartament 2 camere, parter, zona Podgoria, bun privatizare, îmbunătățiri, geamuri și uși noi termopan, 25.000DM, negociabil. Telefon 237600, 093 218 262. (1319)

Vând apartament 2 camere, Bd. Revoluției. Informații telefon 094 584 721. (1533)

Vând apartament cf. I, 2 camere, decomandat, et. II, cu garaj, zona 300. Telefon 266975. (1475)

Vând apartament 2 camere, zona Intim. Telefon 092.570.852. (1562)

Vând apartament 2 camere, bloc Libelula, vedere stradală, etaj 7, multiple îmbunătățiri. Telefon 092.391.569; 465372. (1558)

Vând 2 camere, Piața Spitalului, etaj I, decomnadat. Telefon 250209. (1544)

Vând apartament în casă 2 camere, hol, bucătărie, cămară, anexe, zona Grădiște. Telefon 277521, după ora 16. (1585)

Vând apartament 2 camere, zona Miorița. Telefon 266869. (1606)

Vând apartament 2 camere, semidecomandat, 73 mp, etaj 4/4, acoperiș garantat, Piața Soarelui 600, 13.500 DM. Telefon 093.252.360. (1601)

Vând apartament 2 camere, ultracentral. Telefon 282443, după ora 15. (1618)

Vând apartament 2 camere, îmbunătățit, etaj 4/4, UTA, central. Telefon 220473. (1621)

Vând apartament 2 camere decomandate, etaj II, din cărămidă, zona UTA. Telefon 057 - 241491. (1629)

VÂNZĂRI APARTAMENTE TREI CAMERE

Vând apartament Samantha central, Malul Mureșului, 3 camere, 2 băi, 2 balcoane, garaj cu încălzire centrală și apă curentă caldă și rece; telefon, satelit, interfon. Telefon 057 - 232675 după ora 15. (822)

Vând apartament 3 camere, Alfa, etaj intermediar, 16.000 DM. Telefon 253364. (1270)

Vând apartament 3 camere, et. I, zona „X". Telefon 246924. (1348)

Vând apartament 3 camere, zona 300. Telefon 092.469.540. (1236)

Vând apartament 3 camere, confort I, decomandat, etaj 2, zona UTA. Telefon 243568, 253660. (1188)

Vând apartament 3 camere, Vlaicu, bl. Z. Telefon 248690, 274561. (37672)

Vând apartament bloc 3 camere. Telefon 283679 orele 8-10 și după ora 19. (560)

Ocazie! Vând apartament 3 camere, Vlaicu, confort I, decomandat, et. 9/10, 14.500 DM. Telefon 250966; 092.344.621. (1160)

Vând apartament 3 camere, zona 300, ocupabil imediat. Telefon 272019. (1336)

Vând apartament central, în clădire fără etaj, în curs de amenajare, suprafața cca 180 mp, 3 camere, sufragerie, bucătărie, baie + toaletă de serviciu. Telefon 094 397 431 sau 284478. (1066)

Vând apartament 3 camere, îmbunătățiri, garaj, Vlaicu; preț convenabil. Telefon 289226. (1568)

Vând 3 camere, Vlaicu, neâmbunătățit, preț 15.500 DM. Telefon 250209. (1544)

Vând apartament 3 camere, central, 150 mp, parter, bun firme; 39.999 DM. Telefon 281195. (1588)

VÂNZĂRI APARTAMENTE PATRU - CINCI CAMERE

Vând 2 apartamente, ultracentral: str. Coșbuc, 160 mp; str. Coziei, 140 mp. Telefon 092 227 450. (1287)

Vând 4 camere, Banu Mărăcine, suprafața mare. îmbunătățit. Telefon 255133. (1544)

VÂNZĂRI CASE

Vând casă, Radna sau schimb cu mașină Diesel. Telefon 093.417.851. (1522)

Vând casă, ultracentral, parter-Margo, etaj apartament. Telefon 234862. (922)

Vând casă din cărămidă, centru Curtici. Telefon 464292. (1248)

Vând casă locuibilă, pe deal Șiria, teren 3.000 mp, cu vedere către cetate. Telefon 252392. (1259)

Vând casă central, confort lux, 50.000 DM, negociabil. Telefon 270664. (1304)

Vând casă în cartierul Funcționarilor. Telefon 092.509.092. (1429)

Vând casă și teren arabil în comuna Misca, jud. Arad. Telefon 252517. (1429)

Vând casă cu grădină, toate facilitățile, în Sînicolaul Mic, preț negociabil. Telefon 288447. (1277)

Vând în comuna Pecica, casă 3 camere, anexe, grădină și 3,13 ha teren arabil cat. I, poziție bună. Informații telefon 238334, între orele 18-20. (1461)

Vând casă, anexe, grădină 12 arii, aproape șosea, preț convenabil, localitatea Frumușeni nr. 565. Telefon 257753. (1494)

Vând casă în Gai, cu teren 3600 mp. Telefon 254477. (1644)

Vând casă 5 camere, anexe, garaj, grădină 14.000 mp, apă, gaz, în Aradul Nou, str. Adi Endre (fostă Engels) nr. 21, ocupabilă imediat. Informații telefon 092 288 595. (953)

Vând sau schimb casă mare, preț discutabil, 50.000 DM. Telefon 287398. (1352)

Vând CASĂ cu SPAȚIU COMERCIAL. Telefon 211414.

Vând urgent casă cu etaj, Grădiște, 68.000 DM. Telefon 220182. (1464)

Vând casă în Pâncota, str. Vasile Goldiș nr. 120, 4 camere + dependințe. Telefon 466270. (1466)

Vând apartament în casă, ultracentral (str. Coșbuc). Telefon 257369, 240064. (1485)

Vând casă în Tauț. Telefon 461307. (1534)

Vând casă de vacanță, ski, în Straja - Lupeni. Telefon 092.560.009. (1565)

Vând casă în Tisa Nouă, la 15 km de Arad. Teleofn 244011; 095.614.880. (1561)

Vând casă construcție nouă, 4 dormitoare, 2 băi, bucătărie + sală de servit, masă, salon 80 mp, garaj. Telefon 257724. (1549)

Vând casă Confecții, cartierul Silvaș; 26.000 DM. Teleofn 252772. (1593)

Vând casă în Gai, lângă RAR, 26.000 DM negociabil sau schimb cu 3 camere + mică diferență. Telefon 245845.

Vând casă, grădină, Pârneava, încălzire gaz; eventual închiriere pe termen lung. Telefon 231836, după ora 17. (1650)

Vând urgent casă 3 camere, dependințe, 2 curți, vie, grădină, gaz, 18.000 DM negociabil. Telefon 245362. (1703)

VÂNZĂRI SPAȚII

Vând gheretă amenajată bar, suprafață mare, cu toate dotările, zona UTA. Telefon 249419, 098.594.985. (1187)

Vând (închiriez) construcție comercială sau pentru producție mică, Vlaicu. Telefon 092 735 983. (1358)

Vând spațiu comercial, parter bloc 301, sc. E, Micălaca III, suprafață 139 mp. Telefon 232141. (1380)

Vând gheretă situată pe Calea Victoriei (în față la Spitalul Județean). Telefon 094.606.525 sau 280315. (1405)

Vând spațiu comercial Micălaca, zona III, 140 mp. Telefon 259651. (1142)

Vând sediu firmă (cu sau fără mobilier), telefon, instalație gaz proprie-termotecă, instalație de alarmă, apă-canal, spațiu depozitare, parcări suprafață cca 90 mp + depozit. Telefon 094 397 431, 284478. (1066)

Vând gheretă, preț avantajos. Informații telefon 288140. (1555)

Vând cabinet stomatologic complet, în Micălaca. Telefon 264581. (1552)

VÂNZĂRI TERENURI

Vând teren loc sus pentru construcție cu posibilitate, apă, curent, gaz, telefon, localitatea Arad. Telefon 256329. (1368)

Vând teren 500 mp, în Grădiște, toate facilitățile pe stradă, 15.000 DM, negociabil. Telefon 253575, 253366. (45)

Vând 2.000 mp teren intravilan, șosea națională, Radna. Telefon 461298. (1534)

Vând 7.600 mp pământ (teren la intrarea în Curtici). Telefon 263030. (1504)

VÂNZĂRI AUTO

Vând Dacia 1310, stare excepțională, producție noiembrie 1995, 36.000 km rulați, preț 3.700 DM, negociabil. Telefon 094.785.523. (1451)

Vând Audi 100 CC, fabricație 1984, motor 2000 cmc, benzină, vama plătită, posibilități înmatriculare non-profit, preț 2.800 DM. Telefon 219979; 092.706.535. (1420)

Vând VW Golf II, motor 1200 cmc, benzină, 2 uși, stare foarte bună, neînmatriculat, nerulat în țară, preț 1350 DM. Telefon 219979; 092.706.535. (1420)

Vând ANVELOPE AUTO second-hand, cu REDUCERI de PREȚURI de până la 130.000 lei/buc. Oferta valabilă până în 31 ianuarie 2000. Telefon 259339; 094.706.321. (389)

Vând pentru piese de schimb, următoarele caroserii: Renault Trafic, Renault 21, VW Passat, 2 caroserii Peugeot 605, cu motoare. Informații telefon 250030 sau 092.290.479. (1122)

Vând Opel Vectra GT, an 1991, înmatriculat recent, multe extrase + computer bord. Telefon 094.574.812; 092.424.083. (1156)

OCAZIE! Vând DAMAS, fabricație 1997, 900 cmc, 16.000 km, înmatriculat persoană fizică, CU DOAR 7.000 DM, preț nou 7.200 USD. Telefon 094 583 424. (1276)

Vând Ford Scorpio, an fabricație 1988, preț negociabil. Telefon 271278. (1285)

Vând Dacia 1410, an 1995, noiembrie, culoare alb 13, geamuri fumurii, trapă, tapițerie piele, preț 4.700 DM, negociabil. Telefon 092.343.735; 092.967.203. (1422)

Vând Mercedes 811, 7,5 tone, cu piese schimb, bloc motor, chiuloasă, pistoane. Telefon 246402. (558)

Vând Ford Transit T.D. an 1995, mixt, înalt-lung full extra, 19.600 DM; VW T4 T.D. an 1994, 8+1, 16.600 DM; Ford Transit T.D, an 1992, 8+1, normal, toate recent înmatriculate, 17.200 DM. Telefon 094.557.714; 094.552.160. (1465)

Vând Dacia 1300, 1977, stare de funcționare, CIV, convenabil. Telefon 272806. (1439)

Vând BMW 325 Turbo Diesel Full Extra, adus de 4 zile din Germania, preț 26.000 DM. Telefon 094.115.095. (1211)

Vând Volskwagen Polo, CIV, an 1986. Informații telefon 210770, după ora 17, zilnic. (867)

Vând 2 microbuze marfă, model nou, marca Opel, 2 tone, 1 tonă, preț 37.600 DM - 26.000 DM, sau la schimb. Telefon 094.115.095. (1211)

Vând Dacia 0 km injecție și Euro 2; str. M. Eminescu, nr. 54. Telefon 092.203.237. (605)

Vând Dacia 1300, an 1978, preț negociabil. Telefon 281450, 281493. (1370)

Vând Seat Toledo, 1996, înmatriculat, full option (EDS) + alarmă, preț 11.800 DM, negociabil. Telefon 231915 sau 094 874 317. (1333)

Vând Dacia 1991, 2.500 DM negociabil și motor VW 1,6 D. Telefon 238425. (1198)

MISTRAL AUTO vizâ, transport pentru Târg Utrech sau garaje specializate, posibilități repatriere. Tarif 195 dolari. Telefon 092 612 979. (f. 1287329)

Vând VW Golf II, GTD, motor 1,6 Diesel, an 1990, înmatriculat, stare bun, cu 5 uși. Telefon 092 223 199, 235563, 236439. (1532)

Vând Dacia 1310, fabricație octombrie 1998. Telefon 094 277 866. (1517)

Ocazie! Vând BMW 520, Volvo 244DLm microbus Nissa 8+1 înmatriculare Arad, 2.500 DM, toate trei. Informații localitatea Turnu nr. 98, orele 14-17. (1499)

Vând Mercedes epocă. Localitatea Turnu nr. 98, orele 14-17. (1499)

Vând Opel Vectra 1,6 i, an 1990; Renault 19 1,4, an 1990; Ford Tranzit 2,5 D, an 1996, camionetă. Telefon 094.397.431. (1066)

Vând Dacia 1310, 1990. stare foarte bună, 3.300 DM negociabil. Telefon 094.478.138. (1576)

Vând ARO 243 Diesel, an 1989, localitatea Sântana, str. Eminescu, nr. 79. Telefon 462177. (4811715)

Vând tractor U 650, 1500 ore. Informații telefon 094.782.369. (1560)

Vând Renault 19 Chamade, an 1992, persoană fizică, multe extrase, 8.800 DM negociabil. Telefon 235714. (1539)

Vând Dacia 1310, numere noi, 1.700 DM negociabil. Telefon 057 - 269635. (1584)

Vând Dacia 1310, stare perfectă, 1.900 DM negociabil. Telefon 092.635.192.

Vând combină recoltat porumb, un rând, remorcă auto, plug, buldoexcavator, hală producție. Telefon 093.207.752 sau telefon 411186, după ora 19. (1600)

Vând Dacia 1310, an 1987. Telefon 236325. (1609)

Vând 10 seturi chiuloase noi, pentru Fiat 1832 cmc și un electromotor nou și sigilat pentru Alfa Romeo; toate la prețuri excepționale. Telefon 057 - 474580.

Vând Jeep Mitsubishi L 200, TDiesel 4x4, 2.500 cmc, persoană fizică, an fabricație 1995; 16.800 DM. Telefon 534133. (1630)

Vând motor Brașov în 3 pistoane, stare bună, cutie viteze Oltcit, planetare Oltcit, model francez. Informații telefon 166, Hălmagiu. (1634)

Vând Datsun Suny Combi, 1980, înmatriculat, CIV, stare de funcționare. Telefon 094.630.903. (3038140)

Vând Trabant cu CIV, localitatea Șicula, nr. 239, telefon 121. (1698)

Vând Volvo 340 Diesel, Apateu, telefon 154, după ora 16. (1700)

Vând FIAT REGATA, 1996, 1498 cmc, înmatriculat, CIV, încălzire electronică, geamuri automate, 3.750 DM (negociabil). Telefon 092.267.600; 260301, după ora 18.

VÂNZĂRI ELECTRO

Vând TV Nokia Panoramic 16/9 și Grundig Saba; garanție. Telefon 251354. (1390)

Vând TV color stereo, foarte ieftin. Telefon 211491. (1522)

Vând VITRINE FRIG, CAMERE FRIG, DULAPURI FRIG, COMBINE FRIG; garanție 1 an. Telefon 281384 orele 8-18. (444)

Vând 486/66MHz/50MHz, 8 Mb-16 RAM, monitor SVGA color, garanție 3 luni, începând de la 150 DM. Telefon 252983; 092.281.515; 092.353.498. (1079)

Vând TELEVIZOARE COLOR, preț 980.000 lei, garanție 6 luni. Telefon 244904; orele 9-17. (1065)

Vând televizor Panasonic, sigilat, 51 cm, 5.500.000 lei. Telefon 094 106 079. (1729)

Vând CÂNTARE ELECTRONICE și CASE MARCAT FISCALE, omologate. Telefon 272727. (392)

Vând TV COLOR, en gros, en detail, diferite mărci, prețuri minime, garanție. Telefon 289456, 092 239 242. (1572)

Vând FRIGIDER, LADĂ, COMBINĂ FRIGORIFICĂ (reducere de preț de până la 50%). Telefon 259339; 094.706.321. Ofertă valabilă, numai această săptămână! (389)

Vând MAȘINĂ SPĂLAT AUTOMATĂ, preț vechi 2.500.000 lei, preț nou 1.500.000 lei; GARANȚIE. Telefon 259339. (389)

Vând TV COLOR cu telecomandă (REDUCERE de preț de până la 790.000 lei); GARANȚIE! Telefon 259339; 094.706.321. Oferta este valabilă până în 31 ianuarie. (389)

Vând TV color modele noi, telecomandă, garanție. Telefon 260807. (896)

Vând o gamă mare de TELEVIZOARE COLOR, stereo, vizibile zilnic, orele 10-18. Telefon 280260, 211213. (1715)

Vând TV color, diagonala 90 cm, congelator, mașină spălat automată. Telefon 285010. (962)

Vând calculatoare, xeroxuri, second-hand, garanție 3 luni. Telefon 247182, 092 745 292. (1043)

Vând vitrină frigorifică 2m, neon, capsulă Nechi, 1000 DM, negociabil. Telefon 242737. (1416)

Vând TV color Grundig, Telefunken, stereo, telecomandă, teletext. Telefon 264004. (1489)

Vând televizoare color, noi. Telefon 288973; 094.963.362; 094.965.312. (1434)

Vând fax nou, marcă germană, nefolosit, nou, 300 DM. Telefon 094.115.095. (1211)

Vând diferite telecomenzi pentru televizor (165.000 lei), video, satelit, transformatoare linii. Telefon 092 368 868. (mp. 3164)

Vindem toată gama de piese frigorifice noi. Telefon 270622. (1372)

Vând calculatoare și componente PC, placă de bază Pentium II + procesor 300 MHz Klamath, jocuri, programe. Telefon 094 295 072. (1403)

Vând radiocasetofon auto Pioneer, autorevers 2x25 sau 4x15W antifurt și player CD. Panasonic car-portativ antișoc cu accesorii inclusiv pentru auto. Telefon 280293. (1288)

(Continuare în pagina 18)

(Urmare din pagina 17)

Vând frigider, ladă frig, combină frig, TV color, mașină spălat automată, uscător rufe, congelator. Telefon 220926. (1595)

VÂNZĂRI DIVERSE

Vând: ȚIGLĂ tip PORTUGHEZĂ-MARSILIA, fabricată SIGHIȘOARA 4.000 lei/buc; CĂRĂMIDĂ eficientă 300/-250/150-540.000 lei/mc; TERASIT praf marmoră-700 lei/kg; MARMORĂ VENEȚIANĂ. Informații localitatea Mâsca nr. 33A. Telefon 531498; 094.123.396. (1491)

Vând en-gros HAINE second hand, GERMANIA, peste 20 sortimente. Telefon 289456, 092 239 242. (1572)

Vând: COTURI și BURLANE, PLASĂ GARD zincată, CUIE CONSTRUCȚII, PLASĂ RABITZ și STÂLPI GARD. Str. Vrabiei nr. 4, telefon 289997. (719)

Vând mașină cornuri, instalație pentru paste cu 4 filiere precum și alte tipuri de utilaje pentru brutărie, la prețuri avantajoase. Informații telefon 281193. (469)

Vând acte firmă schimb-valutar, activitate întreruptă temporar. Telefon 094.661.161. (872)

Vând termoteci gaz, instant baie, bucătărie, convectoare, ofer un an garanție. Telefon 092 989 017. (1279)

Vând garaj metalic, zona Vlaicu (Electrometal), preț negociabil. Telefon 241488, 289308. (1401)

Vând garaj metalic, zona Vlaicu. Telefon 249063. (1383)

Vând LEMNE FOC tăiate, 175.000 lei/mc. Telefon 214010. (1408)

Vând Termoteka Beretta și convectoare pe gaz. Telefon 253973. (1386)

Vând instantanee gaz, 2.100.000 lei/ buc, radiatoare gaz, 1.100.000 lei/ buc. Telefon 237607, 093 218 417. (1054)

Vând LEMNE FOC esență tare. Telefon 240435. (1200)

Vând LEMNE FOC tăiate, esență tare. Telefon 277027. (47)

Vând canapele extensibile, colțare, fotolii, toate noi; convenabil. Telefon 264892. (636)

Vând ieftin lemne foc și sobă. Telefon 233538. (1340)

Vând garaj autorizat, Piața Miorița. Telefon 265156. (1349)

Vând huilă spălată, la domiciliul clientului, 650 lei/ kg, pentru 10.000 kg. Telefon 289766, 094 273 418. (1310)

Vând garaj zona Alfa. Telefon 258318, 094 193 746. (1292)

Vând una iapă gestantă, 6 ani, 5 mânji de 10 luni, de calitate. Familia Nica Botoș, Târnova nr. 717. (1242)

Vând ȘNUR MĂRȚIȘOR pentru producție, orice cantitate. Telefon 094.361.218; 060-641388. (488)

Vând schiuri; 2 boxe 250 W; lanțuri antiderapante. Telefon 279582. (28422)

Vând folie solar, import. Informații telefon 271153. (1513)

Vând colțare și canapele noi. Telefon 270700. (1432)

Vând dormitor, VW Passat, Golf II, microbus Bedford, convenabile. Telefon 094 987 928. (1530)

Vând garaj, Bd. Revoluției, lângă Caragiale. Telefon 092 516 136. (1519)

Vând mobilă de bucătărie din lemn natur. Telefon 222220. (1497)

Vând dormitor nuc, stare perfectă, preț 5.500.000 lei. Telefon 267309. (1469)

Vând colțar mare, cu fotoliu model occidental, deosebit. Telefon 278352. (1467)

Vând schiuri, clăpari și costume schi diferite. Telefon 254162. (1257)

Vând urgent brutărie (gaz metan), Alimentara, bar, sifonărie; Saviem; Dacia papuc. Telefon 057 - 473309, orele 19-21. (833)

Vând abricht cu grosime și TV color. Telefon 254854. (1564)

Vând colțar extensibil. Telefon 244011; 056 - 614880. (1561)

Vând spațiu comercial A. Vlaicu, bloc Z 15, sc. A. ap. 2; vând RABA 96 to basculă. Telefon 056 - 184683. (1543)

Vând dulap 2 uși vittrină mobilă, Nădlac, 1.500.000 lei. Telefon 262680; 210309. (1586)

Vând garaj metalic autorizat, zona 300. Telefon 279231. (1581)

Vând 130 oi țurcane gestante, Agrișul Mare, nr. 800, Oprea Ioan, telefon 139. (1619)

Vând mașini de spălat automate, televizoare color, biciclete, Opel Kadet. Telefon 216143. (1613)

Vând garaj Vlaicu, str. Hateg. Telefon 244804. (1628)

Vând 105 oi țurcane. Informații satul Minișul de Sus, comuna Tauț, nr. 270, la Nădășan Teodor. (Ag. Sebiș, 3231819)

Vând urgent dormitor, cameră combinată și vitrină veche din lemn și cristal; preț negociabil. Telefon 243133 sau 283316. (1649)

Vând tărâte 1.500 lei/ kg și făină 4.700 lei/ kg. Informații telefon 462342. (481171)

CUMPĂRĂRI AUTO

Cumpăr remorcă 2 tone dublu șasiu. Telefon 057 - 282530, după ora 17. (1587)

CUMPĂRĂRI DIVERSE

Cumpăr GRÂU de PANIFICAȚIE, cantități mari, plata pe loc, oferim preț bun. Telefon 276477. (1449)

Cumpăr pene și coarne de cerb. Telefon 210480, orele 9-10 și 19-22. (1338)

Cumpăr grâu de panificație 2.300 lei/ kg, plata pe loc. Informații telefon 462342. (4811711)

Cumpăr în cantități mari, boboci de gâște, 50.000 bucăți. Telefon 094.115.095. (1211)

Cumpăr acțiuni Feroneria și Armopan. Telefon 094.693.516. (1109)

Cumpăr pene și coarne de cerb, preț convenabil. Telefon 210863. (1518)

CERERI ȘI OFERTE DE SERVICII

„CATEX-IMPEX" angajează MAȘINIȘTE-încălțăminte cu experiență. Salar 2.000.0000 lei. Informații Piața Agroalimentară Vlaicu sau telefon 092.889.153. (1415)

SOCIETATE COMERCIALĂ confecții, angajează CONFECȚIONERE calificate, MAISTRE calificate, personal croit, incinta TEHNOMETALICA. Telefon 253062. (799)

Angajăm VÂNZĂTOARE sau VÂNZĂTOR cu experiență în domeniul mobilei. Cunoștințe limba italiană, vârsta între 20-35 ani. Putem fi contactați la telefon 094.962.475. (1471)

SOCIETATE COMERCIALĂ angajează AGENȚI COMERCIALI, OPERATOR calculator, cunoscător CIEL. Telefon 092.348.812. (1437)

MV GRUP recrutează pentru CANADA ingineri mecanici, proiectanți, montatori mașini, operatori pe strung, fierăstrău mecanic, freză, mașini de găurit, debitat. Telefon 069/229042. (f.1287328)

ÎNGRIJESC COPIL 1-6 ani, Micălaca. Telefon 267266, orele 18-21. (1388)

Banca Populară „FAMILIA" - BUCUREȘTI, pregătește și testează personal pentru angajare; str. Bușteni, nr. 5. Telefon 235982. (1526)

SC „KÖNIG P." SRL angajează TÂMPLARI MECANICI, specializați pe mașină de rindeluit 4 fețe și mașină de frezat. Condiții: vârsta până la 35 ani, experiență în domeniu. Interviul va avea loc sâmbătă, 22 ianuarie, ora 9, pe str. Mierlei, nr. 51, cartierul Grădiște. (1574)

SOCIETATE GERMANĂ angajează persoane tinere 18-24 ani, cunoscând lima germană ca „au-pair" în familiile germane. Informații Arad, telefon 057 - 285611; 270066. (1557)

SOCIETATE COMERCIALĂ angajează STRUNGARI cu experiență pentru producție de serie, probă de lucru și interviu după ora 14, str. V. Moga, nr. 35, Grădiște. Locuri limitate. (1709)

SOCIETATE COMERCIALĂ, EXPERT CONTABIL ține CONTABILITATE PE CALCULATOR după noile reglementări. Telefon 263685. (1719)

PRESTĂRI SERVICII

RENOVĂRI APARTAMENTE: zugrăveli, faianțări, gresieri, instalații sanitare și încălzire. Telefon 240494; 531373. (1583)

„ANA - FRIG" repară: FRIGIDERE, CONGELATOARE, la domiciliu; garanție 6 luni. Teleofn 210420. (1597)

CONTABIL AUTORIZAT, studii superioare, ține evidență contabilă în condițiile noilor reglementări legale. Telefon 211055. (444)

Școala șoferi „CARMEN" ABCDE primește înscrieri, Victoriei 88. Telefon 255445. (1107)

ÎN ATENȚIA AGENȚILOR ECONOMICI! Conducem evidența salarii, inclusiv fișe fiscale, pe calculator. Distribuim program de evidență salarii, inclusiv fișe fiscale. Prețuri promoționale. Relații la telefon 094.836.336. (c, 44)

CABINET particular de EVIDENȚĂ CONTABILĂ, oferă servicii de evidență contabilă pe CALCULATOR. Telefon 283826; 094.280.442. (1487)

REPARĂM FRIGIDERE, CONGELATOARE, COMBINE, oferim garanția lucrării. Telefon 270622. (1373)

Executăm INSTALAȚII ÎNCĂLZIRE CENTRALĂ din oțel, plastic multistrat sau cupru. Telefon 212180, 092 691 343. (1360)

PARCHETĂRI (inclusiv parchet, laminat), RAȘCHETĂRI; avem materiale. Telefon 235271; 094.55.338. (1599)

REPARĂM, TAPIȚĂM canapele, colțare, scaune, rolete; domiciliul clinetului. Telefon 264419. (1605)

Autorizat, execut: GRESIERI, FAIANȚĂRI, INSTALAȚII sanitare, ZUGRĂVELI. Telefon 224439. (1603)

Școala șoferi „TORNADO" înscrie serie nouă; tarife minime; elevi, studenți - REDUCERE. Telefon 094.804.543; 235945. (1612)

CABINET particular ținem CONTABILITATE pe CALCULATOR (limba maghiară). Telefon 275278; 289062 seara. (1622)

DIVERSE

PRIMĂRIA comunei ZIMANDU NOU, în data de 15.02.2000, ora 10, concesionează teren (20 locuri), situate în localitatea Zimand Cuz, pentru construcții de locuințe, închiriază spațiu în suprafață de 71 mp, pentru desfacere preparate din carne și vinde un tractor U 650 și 2 remorci în stare de funcționare. Informații suplimentare la sediul Primăriei, telefon 217140; 217141. (1627)

SC „DRESS COMPANY" SRL, cu sediul în str. Cocorilor nr. 24A, Arad, solicită extindere autorizației de mediu pentru activitatea de confecții textile situată pe str. Cocorilor nr. 24/A, Arad și punct de lucru, str. Poetului nr. 1/C, Arad. Eventualele contestații se pot depune la Agenția de Protecția Mediului din Bd. Dragalina nr. 16, Arad. (1324)

ÎNCHIRIERI

Ofer spre închiriere garaj zidit, Podgoria (Barbusse). Telefon 251355. (36371)

Ofer spre închiriere apartament 3 camere, mobilat. Telefon 285010. (1551)

Ofer spre închiriere birou în centru. Telefon 285010. (1551)

Caut să închiriez apartament două camere, parter sau bloc cu lift, zonă centrală, Traian, Aradul Nou Informații telefon 094.555.579. (1424)

Închiriez spațiu comercial, 144 mp, vad deosebit, parter bloc, Piața UTA. Telefon 094.661.161. (872)

Ofer spre închiriere spațiu comercial, central, demisol. Telefon 253308. (1089)

Caut să închiriez apartament (ne)mobilat; ofer 80-130 DM. Telefon 210555. (1152)

Ofer spre închiriere apartament ne(mobilat). Telefon 210255. (1152)

Ofer spre închiriere hală 495 mp. Telefon 272676, orele 7-15.

Ofer spre închiriere apartament 3 camere, garaj, central. Telefon 256871. (1291)

Închiriez spațiu comercial, 67 mp, Calea Lipovei nr. 113. Telefon 092 921 103. (1320)

Ofer spre închiriere garaj, Micălaca. Telefon 268447. (1355)

Caut pentru închiriat garsonieră, zona UTA, ofer 70 DM + cheltuielile. Telefon 092.857.852. (1417)

Închiriez spațiu comercial ultracentral, 100 mp, sau fracțiuni. Informații la telefon 057/270043, între orele 18-20. (1389)

Dau în chirie spațiu comercial renovat complet, Piața UTA. Telefon 289722. (1374)

Ofer pentru închiriere garsonieră central, occidentală, 150 DM, anticipat. Telefon 281195. (33)

Închiriez spațiu în vilă, la parter pentru depozit en gros sau birouri. Telefon 253781, după ora 15. (1460)

Închiriez spațiu comercial, Bd. Revoluției nr. 6. Telefon 094 708 200. (96)

Ofer spre închiriere apartament 2 camere, mobilat, telefon, satelit, bloc cu contor la încălzire și apă caldă. Telefon 270874, după ora 16. (1163)

Ofer spre închiriere apartament 2 camere (ne)mobilat, telefon, TV, frigider, cablu, zona 300, zilnic, după ora 17. Telefon 259577. (1250)

Închiriez hală depozit 100 mp, central. Telefon 289572, 092 548 936. (1278)

Dau în chirie apartament mare, ultracentral, nemobilat. Telefon 212315 și 092 834 893. (1475)

Ofer spre închiriere garaj, str. Mărășești nr. 15. Telefon 237309. (1470)

Închiriez garsonieră mobilată, zona Calea Romanilor. Telefon 284428. (1496)

Închiriez spațiu comercial dotat pentru alimentara, zona UTA. Telefon 264877. (1514)

Ofer spre închiriere apartament superconfortabil, garaj, 250 DM. Telefon 274245. (1520)

Dau în chirie garsonieră cf. I, Bușteni, numai termen lung. Telefon 232388, seara. (1436)

Ofer închiriere garsonieră mobilată, confort occidental, ultracentral, satelit. Telefon 235816. (1411)

Închiriez apartament cu 1 camere, mobilată, pe termen lung, zona Vlaicu, str. Brezoianu bl. A49, ap. 31. Telefon 241037. (1385)

Închiriez garaj, str. V. Milea, nr. 33-35. Telefon 092.562.017; 253054. (1579)

Primesc în gazdă elevă (studentă), central, confort sporit. Telefon 230170. (1570)

Ofer spre închiriere apartament 3 camere decomandate, zona gării, semimobilat, stare foarte bună (inclusiv studenți). Telefon 281138, familia Țărnău, sau 092.419.337. (1563)

Ofer spre închiriere în Ineu, suprafață pentru depozit materiale construcție, vad foarte bun. Telefon 513001, seara.

Închiriez autocamioane cu capacitate peste 15 tone, pe termen lung. Informații telefon 094.120.772. (1538)

Ofer pentru închiriere apartament 2 camere, lângă Teatru, 300 DM și garsonieră Micălaca, 120 DM, occidentale. Telefon 281195. (1588)

Închiriez garaj Micălaca, zona orizont. Telefon 252667. (1602)

Ofer spre închiriere demisol central, stradal. Telefon 280482. (1626)

Caut să închiriez o garsonieră aranjată, locuiesc 1 zi pe săptămână, întrețin totul perfect. Telefon 277577. (1631)

Dau în chirie casă. Telefon 514120, după ora 16. (1633)

PIERDERI

Pierdut carnet student eliberat de Universitatea A. Vlaicu, pe numele Ciul Tiberiu. Îl declar nul. (1578)

Pierdut carnet membru cooperator pe numele Dronca Ioan Leontin, eliberat de Banca de Credit Buteni. Îl declar nul. (Ag. Sebiș, 3231818)

✝ DECESE ✝

Cu adâncă durere anunțăm încetarea din viață a iubitului nostru soț, tată, cumnat, frate, bunic, unchi, verișor

lt. col. r. MORMOE VALENTIN (ALI),

în vârstă de numai 53 de ani. Înmormântarea va avea loc sâmbătă, 22 ianuarie, ora 13, la Cimitirul Grădiște. Dumnezeu să-l ierte! Familia îndoliată.

Cu durere în suflet anunțăm încetarea din viață a iubitei noastre soție, mamă, soacră și bunică

PASCU ELENA,

în vârstă de 67 ani. Înmormântarea va avea loc sâmbătă, 22 ianuarie 2000, ora 13, la Cimitirul Eternitatea. Familia îndoliată.

Cu adâncă durere anunțăm încetarea din viață, a celei care a fost mamă, bunică și străbunică

MUREȘAN FLORIȚA.

Înmormântarea va avea loc azi, 21 ianuarie 2000, ora 12, în sat MINIȘEL. Familia îndoliată.

Cu durere anunț încetarea din viață după o scurtă suferință, a

ing. NEDESCU GHEORGHE,

un om deosebit și de neânlocuit. Înmormântarea va avea loc sâmbătă, 22 ianuarie 2000, ora 13, de la domiciliul din comuna PĂULIȘ. Dumnezeu să-l ierte! Soția Camelia, îndoliată.

Cu nespusă durere în suflet anunțăm încetarea din viață a iubitei noastre mame și bunici,

OBREJA MARIA.

Înmormântarea va avea loc în Bacău. Dumnezeu s-o odihnească în pace! Familia îndurerată.

Cu durere în suflet anunțăm încetarea din viață, a iubitului nostru soț, tată, bunic, frate,

TAȘCĂ EMANOIL.

Înmormântarea va avea loc azi, 21 ianuarie, ora 13, de la Capela Cimitirului Eternitatea. Familia îndoliată.

Cu adâncă durere în suflet anunțăm încetarea din viață a celei care a fost soție, mamă și bunică,

MUREȘAN CONSTANȚIA (născută Sfârâilă),

în vârstă de 72 ani, după o lungă și grea suferință. Înmormântarea va avea loc azi, 21 ianuarie 2000, ora 14, la Cimitirul Pomenirea. Soțul Nelu, fiica Mariana și nepotelul Sebi nu te vor uita niciodată, dragă buni. Dumnezeu să te odihnească în pace!

Cu durere în suflet anunțăm trecerea în neființă a scumpei noastre mamă, bunică, soră și mătușă,

BALINT ESTERA,

în vârstă de 74 ani. Înmormântarea va avea loc azi, 21 ianuarie 2000, ora 12, la Cimitirul UTA. Familiile Balint, îndoliate.

Cu inimile zdrobite de durere anunțăm trecerea în neființă după o scurtă suferință a tatălui, bunicului, fratelui, socrului, cumnatului, unchiului și cuscrului,

SCROB IOAN,

fost picher la L8 CFR ARAD, veteran de război. Înmormântarea va avea loc azi, 21 ianuarie 2000, ora 13, la Cimitirul Pomenirea. Familiile: SCROB și UNC, îndurerate și îndoliate.

Cu adâncă durere în suflet anunțăm încetarea din viață a iubitei mame, soacre și bunici,

BUTAR EUGENIA,

în vârstă de 80 ani. Înmormântarea va avea loc azi, 21 ianuarie 2000, de la Capela Cimitirului din Aradul Nou, la ora 14. Fiicele: Nina și Marcela, ginerii: Ovidiu și Ghiță și nepoții: Sebastian, Valentin și Mona.

(Continuare în pagina 19)

(Urmare din pagina 18)

Cu nemărginită durere anunțăm trecerea în neființă, după o lungă și grea suferință, a mamei, fiicei și sorei noastre

DOINA CRIȘAN

Înmormântarea va avea loc astăzi, 21 ianuarie 2000, din str. Ady Endre nr. 22, din Aradul Nou, ora 13,00. Familia veșnic îndoliată.

Cu adâncă durere în suflet anunțăm încetarea din viață, după o grea suferință, a iubitei noastre soră

EUGENIA PUȘCUȚĂ

în vârstă de 74 ani. Înmormântarea va avea loc sâmbătă, 22 ianuarie 2000, la cimitirul Eternitatea. Surorile și frații îndureraţi.

† SERVICII FUNERARE †

SC „NOSFERATU" SRL,
ARAD, str. Ghiba Birta nr. 26, telefon 270437; Non stop 094.554.874,
NĂDLAC, str. 1 Decembrie, nr. 4, telefon 092.922.337.
NON - STOP
SERVICII FUNERARE COMPLETE.
SICRIE, RESPETE, CRUCI (prețuri de producător)
ACCESORII: prosoape, batiste, panglică neagră, baticuri, mânere, lumânări, cătafalc, șfeșnice, steag de doliu.
SERVICII: capelă, spălat, îmbălsămat, îmbrăcat, transport intern și internațional. Asigurăm colaci, colivă, coroane, jerbe, fotografii profesionale, fanfară, organizăm pomeni. OFERTA BRAD: sicriu brad, respete, cruce - 750.000 lei. Transportul sicriului la domiciliu este gratuit!!!
Experiența noastră este garanția dv. (c. 44)

NON STOP RO-STYL COMPANY
firmă producătoare de sicrie, str. M. Eminescu nr. 4 (vizavi Cinema MUREȘUL), telefon 211929, 094.537.715, 094.558.712
TOTUL ÎNTR-UN SINGUR LOC, LA PREȚ DE PRODUCĂTOR, CALITATE și OPERATIVITATE OCCIDENTALĂ:
- îmbălsămat, îmbrăcat, cosmetizat
- sicrie: 400.000-1.600.000 lei
- sicrie lux
- lenjerie deces: 160.000-600.000 lei
- cruci, mânere - sicriu, etc.
OFERTĂ: sicriu, lenjerie, cruce - 730.000 lei.
Transport în Arad GRATUIT.
Nou! Se plătește avans 50%, restul într-o lună.
Suntem producători nu simpli comercianți. NOU! Se plătește 50% avans, restul într-o lună. (c. 45)

† CONDOLEANȚE †

Suntem alături de colegul nostru, sing. NELU OBREJA, la marea durere pricinuită de pierderea mamei. Dumnezeu s-o odihnească! Colegii de la Proiectare SC „FERONERIA" SA. (1610)

Suntem alături de colega noastră Svetlana, la pierderea suferită. Colegii de serviciu.

Aflând cu nespusă durere de trecerea fulgerătoare în neființă a fostului lor coleg,

lt.col.(r)
MORMOE VALENTIN,

Serviciul Poliției Rutiere Arad transmite sincere condoleanțe familiei îndoliate.

Comanda Inspectoratului de Poliție al Județului Arad și întregul personal al acestei instituții am aflat cu adâncă tristețe vestea morții premature a colegului,

colonel (rezervă)
MORMOE VALENTIN

om de o deosebită prestanță profesională și morală. Transmitem sincerele noastre condoleanțe familiei îndurerate! Comanda Inspectoratului.

Familia învățătoarei Petronela David, transmite sincere condoleanțe familiei, în urma dispariției fulgerătoare a celei care a fost

LETIȚIA BĂLTĂREȚU,

mamă, soție și bunică iubitoare. (1591)

Suntem alături de familia îndoliată, prin pierderea celui care a fost

BOLDIJAN FLORE.

Colectivul SC „SALUBRITATE" SA Arad. (1592)

Suntem alături de familia îndoliată, în marea durere pricinuită de pierderea celui care a fost soț și tată

VALENTIN MORMOE.

Dumnezeu să-l odihnească în pace! Asociația de locatari, bloc G1. (1607)

Mulțumim din suflet rudelor, prietenilor, vecinilor, colegilor depoului CFR, Feroneria, Oficiului de Cadastru și tuturor celor care au fost alături de noi în clipele grele la despărțirea de scumpul nostru soț și tată

TIBA ALEXANDRU.

Odihnească-se în pace! Familia îndoliată. (1614)

Cu durere ne despărțim de nepotul și verișorul nostru

ing. NEDESCU GHEORGHE (GHIȚĂ).

Mătușa ZANA PERNEVAN și verișorul TRIA PERNEVAN. (1616)

Consternați de dispariția celui care a fost un om deosebit și un prieten drag

MORMOE VALENTIN,

suntem alături de familia îndurerată. Dumnezeu să-l odihnească! Familia Rusu Radu. (1617)

Suntem alături de prietena noastră Anca, în marea durere pricinuită de decesul tatălui său

VALENTIN MORMOE.

Sincere condoleanțe! Radiana și Dan. (1617)

Suntem alături de cumnata Delia și nepoții Bogdan, Anca, Tinel și Gabriel, în greaua încercare prin care trec, la trecerea în neființă a celui care a fost

MORMOE VALENTIN,

decedat fulgerător la numai 53 de ani. Dumnezeu să-l odihnească în pace! Familiile DRONCA, PUTIN și VESA.

Suntem alături de îndurerata familie Radu Alexuță, la trecerea în neființă a celei ce a fost mamă soacră

PASCU ELENA.

Colegii de birou - ASTRA TRINITY. (1636)

Locatarii blocului 176, sunt alături de familia ȘCHEUL în marea durere pricinuită de moartea celui care a fost un bun vecin, un om deosebit

ȘCHEUL IOSIF

și-i transmite sincere condoleanțe. Dumnezeu să-l odihnească!

Toată compasiunea noastră și sincere condoleanțe pentru pierderea celui care a fost

ȘCHEUL IOSIF

un om deosebit. Dumnezeu să-l odihnească în pace! Familia Laslău. (1643)

Mulțumiri deosebite tuturor rudelor, prietenilor, cunoștințelor, care au fost alături de noi cu gândul, sufletul și flori, la trista despărțire de cea care a fost mamă soacră, bunică

BRÂNDA ANA.

Familiile LASLĂU și BRÂNDA. (1643)

Mulțumim tuturor rudelor, prietenilor, vecinilor și cunoștințelor care au însoțit-o pe

VERASZTO ELENA (LONCZI)

în drumul ei spre eternitate. Familiile îndoliate: Veraszto, Incze, Șiclovan. (1699)

Sincere condoleanțe doamnei Delia Mormoe, la decesul soțului său,

lt. col. (r.) VALENTIN MORMOE.

Fostele colege de la Direcția de Telecomunicații.

Consiliul Județean al PRM Arad își exprimă profundul regret față de trecerea în neființă a celei care a fost

DOINA CRIȘAN.

Sincere condoleanțe!

Suntem alături de Elena Anca Ștefănescu, în marea durere pricinuită de decesul celei mai dragi ființe - MAMA. Transmitem sincere condoleanțe familiei îndoliate. Diriginta și colectivul clasei a-V-a B, Liceul Pedagogic. (1717)

Cu inimile zdrobite de durere anunțăm încetarea din viață a iubitei noastre cumnată și mătușă,

BALINT ESTERA.

Dumnezeu să o odihnească în liniște și pace! Cumnata Terezia, nepoata Gabriela și Florin. (1730)

Adio frate și unchi drag,

SCROB IOAN.

Surorile: Maria Hențiu și Floare Drig, nepoatele: Dorina și Adriana cu familiile. Dumnezeu să-l ierte! (1731)

Suntem alături de Mormoe Delia și copiii săi în marea durere pricinuită de pierderea fulgerătoare a soțului și respectiv tatălui,

MORMOE VALENTIN

și le trasmitem pe această cale sincere condoleanțe. Familia Rizoiu (1740)

Suntem alături de doamna AURICA TAȘCĂ în momentele grele pricinuite de pierderea tatălui drag. Sincere condoleanțe: ELI LĂSLEAN și colectivul Casei ELLIS. (1741)

† COMEMORĂRI †

. După un an de zbucium, lacrimi și durere, retrăiesc cu aceeași intensitate momentul despărțirii de inegalabilul meu soț,

dr. MARIUS BIREA,

păstrându-i amintirea veșnic vie și neîntinată. Comemorarea, la domiciliul familiei, azi, 21 ianuarie 2000, ora 12,30. Soția VIORICA.

Mami,

FRAIKOV ELISABETA

de când ai plecat, acasă loc gol ai lăsat. Amintirea ta va rămâne mereu în inima mea. În veci nemângâiat, fiul tău Alex. Mă rog la Dumnezeu să te primească-n cer. (1566)

✝ LISKO, au trecut luni și zile de lacrimi și durere, dar noi nu te vom uita niciodată

FRAIKOV ELISABETA.

Dumnezeu să te odihnească-n pace! În veci îndureraţi, mama și sora cu familia. Slujba de pomenire va avea loc duminică, 23 ianuarie 2000, ora 15, în Capela din curtea Bisericii Catolice centru. (1567)

S-au scurs 3 ani de la decesul iubitei noastre soții, mamă, bunică

WECKER MAGDALENA (PIPI).

Dumnezeu s-o odihnească în pace! Vei rămâne în sufletele noastre, așa bună și blândă cum ai fost. Nu te vom uita niciodată! Soțul Tibi, fiul Ioji cu familia și fiica Erika. (1625)

Cu aceeași durere în suflet, ca și în ziua despărțirii, amintim celor care l-au cunoscut și iubit pe dragul nostru

IȘTOC ADRIAN,

că se împlinesc 6 săptămâni de lacrimi și durere. Va rămâne veșnic în inimile noastre! Dumnezeu să-l odihnească în pace! Fiul Ionuț, soția Lavinia și părinții, familiile Iștoc și Ienășescu. Slujba de pomenire va avea loc la Biserica Ortodoxă din Grădiște, duminică 23 ianuarie 2000. Mulțumim tuturor celor care au fost alături de noi la această mare durere. Familiile IȘTOC și IENĂȘESCU. (1623)

Amintire eternă! Dragul nostru

IOAN VANCU - Șiria.

Dormi în pace! Familia. (1134)

Astăzi, 21 ianuarie 2000 se împlinește un an de la trecerea în neființă a celui care a fost un deosebit soț, tată, socru și bunic,

MICULA PAVEL.

Te vom păstra veșnic în inimile noastre! Soția și copiii. (1229)

Se împlinesc 7 ani de la fulgerătoarea trecere în veșnicie a dragului nostru soț, tată și unchi,

ȘTEFAN SANISLAV (ȚUȚU)

precum și 17 ani respectiv 9 ani de la trista despărțire de cei care au fost bunii părinți, socri și bunici,

IACOB și MARIA SANISLAV.

Veți rămâne mereu în inimile noastre! Slujba de pomenire va avea loc la Catedrala Ortodoxă, sâmbătă, 22 ianuarie, ora 12. Familia Sanislav. (1316)

Azi, se împlinesc 6 săptămâni de când cea mai bună mamă și bunică,

MARCU MARIA,

născută în Lipova, ne-a părăsit pentru totdeauna. Parastasul va avea loc mâine, 22 ianuarie 2000, ora 11, la Biserica Ortodoxă din Micălaca, unde slujește părintele Marcu. Sufletul și chipul tău vor rămâne veșnic vii în sufletele noastre! Copiii: Costică și Gabriela; nepoatele Silvana și Corina. (1371)

Azi, 21 ianuarie se împlinește un an de la plecarea dintre noi, a celui care a fost fiu, soț, tată, bunic,

JURCUȚ DUMITRU (ȚUCU),

51 ani. Dumnezeu să te odihnească în pace! Nu te vor uita niciodată: mama, soția, fiica, fiul, ginerele, nepoatele. (1419)

Cu nemărginită durere familia anunță trecerea a 6 săptămâni de la dispariția fulgerătoare a celui care a fost omul bun, generos și drept,

ing. CORNEA CONSTANTIN.

Dumnezeu să-l odihnească în pace! Comemorarea va avea loc sâmbătă, 22 ianuarie 2000, ora 13, la Catedrala Ortodoxă (Veche). Familia îndoliată. (1495)

Se împlinesc azi, 21 ianuarie, 3 ani de la trecerea în neființă a celui care a fost

DRĂGAN ILIE.

Va rămâne veșnic în amintirea noastră. Soția, fiul și nepotul cu familiile. (1485)

Se împlinesc 6 săptămâni de când viața noastră s-a schimbat în durere fără leac, adâncindu-se mai tare în preajma sărbătorilor, care vor fi pentru noi de acum înainte prilej de tristețe împletită cu lacrimi amare. Ne-ai lăsat sufletul pustiit în bătaia vântului și furtunilor vieții. Ne rugăm neîncetat pentru odihna sufletului mamei noastre care este unică pentru noi,

ANA OLAR,

din Sânleani, trecută în cele veșnice. Te vom plânge mereu! Pentru înțelegerea, dragostea cu care luai povara greutăților, gândurilor noastre, dându-le alinare, mângâiere și forța de a merge mai departe. Parastasul duminică, 23 ianuarie 2000, la Biseica Ortodoxă din Sânleani. În veci nemîngâiate, fiicele Sorina și Doina cu familiile. (1498)

Se împlinesc șase săptămâni de când ne-a părăsit scumpa noastră mamă și soacră

IVANOV FLORICA.

Parastasul va avea loc duminică, 23 ianuarie 2000, la Biserica Ortodoxă din Micălaca Veche. Fiul IONEL și nora ELEONORA. (1500)

Ne rugăm la Dumnezeu să-ți fie somnul lin și viața veșnică în Împărăția Domnului, dragă

MIRELA VAIDA.

Familiile: Căprariu și Luciu. (1536)

Au trecut greu 6 săptămâni dureroase de la despărțirea de finul nostru drag,

ADRIAN IȘTOC.

Dumnezeu să-l odihnească în pace! Familia Margea. (1542)

Se împlinesc 4 ani de la decesul iubitului nostru soț, tată, bunic

ANTONIE BARBOS.

Veșnică amintire. (1546)

La împlinirea unui 1 an de la decesul bunului nostru soț, tată, bunic, care a fost

BRUTYO IOAN,

Dumnezeu să-l odihnească! Marica, Ioli, Sebastian, verișoara Cornelia. (1548)

S-au împlinit 11 ani de la trecerea în neființă a celei care a fost mama noastră

BISORCA SILVIA.

Copiii care v-au iubit nu vă vor uita niciodată! Puiu, Nelu și Aurica. (1590)

Sâmbătă, 22 ianuarie, se împlinesc 4 ani de la trecerea în neființă a scumpului nostru fiu și frate

STANCA SERGIU SORIN.

Chipul tău drag este veșnic în sufletele noastre. Slujba de pomenire va avea loc sâmbătă, la Mănăstirea Bodrog. Nu te vom uita niciodată! Mami, tati și sora.

Astăzi se împlinesc 9 ani de când scumpa noastră mamă, bunică, soție și soacră

RUJA ANICA

a plecat pentru totdeauna. Dar durerea și pustiul din sufletele noastre vor rămâne atât cât vom trăi. Familia. (3038132)

La 6 săptămâni de la trecerea în eternitate a prof.

ARDELEAN IOAN,

transmitem întreaga noastră compasiune familiilor îndurerate, Ardelean și Herrlinds. Familia prof, Chelmăgan Ioan, Odvoș. (4873610)

Cu nemărginită durere în suflet anunțăm trecerea unui an de la plecarea dintre noi a mult iubitei noastre soții, mame, soacre și bunici,

prof. RESTIVAN AURELIA.

Parastasul va avea loc sâmbătă, 22 ianuarie 2000, ora 11, la Biserica Ortodoxă din Aradul Nou. Sunt invitați la comemorare rudele, prietenii, vecinii și toți cei care au cunoscut-o și au iubit-o. Familia. (1732)

Se împlinesc 6 săptămâni de la când ne-a părăsit cea care a fost nașa noastră,

IVANOV FLOAREA.

Dumnezeu s-o odihnească! Finii: Lucian, Ildiko, Ciprian și Claudiu. (1733)

UȘI ȘI FERESTRE
DIN PVC ARMAT CU GEAM TERMOPAN
PROFILE TROCAL GERMANIA
☞ LUCRU NEMȚESC

SATLINE

SALON DE EXPOZIȚIE:
ARAD, PIAȚA MIHAI VITEAZUL
BL. M 7, PARTER
TEL./FAX. 057/25 14 61; 094 50 72 11

PARTENERUL DUMNEAVOASTRĂ DE DRUM

AUTO MDA

ARAD - Calea Timișorii nr. 50, Tel. 057/286283; 286085; Fax: 057/278767

CALITATE ȘI TRADIȚIE GĂSEȘTI
ÎN MAGAZINELE AUTO M.D.A.

NOU! NOU! NOU!
NOUL MAGAZIN „AUTO M.D.A."

MICĂLACA Calea Radnei nr. 203 Tel. 219050

Amortizoarele SACHS, nu numai pentru o călătorie confortabilă, ci mai ales pentru una sigură

TESTER AMORTIZOARE **SACHS**

● Testați-vă amortizoarele acum folosind tehnologia avansată oferită de firma SACHS. Noi vă vom arăta - NEGRU PE ALB - starea acestora.

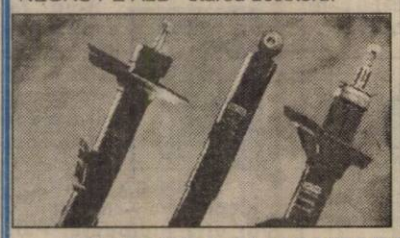

TESTAREA ȘI MONTAREA AMORTIZOARELOR SACHS
CUMPĂRATE DE LA **AUTO M.D.A.** se face în mod GRATUIT
pe testerul montat la „STATION CAR SERVICE"
STR. ȘTEFAN CEL MARE NR. 26 TEL. 287666.
(973867)

S.C. ELECTRICA S.A.
S.D. ARAD

Scoate la vânzare, prin LICITAȚIE PUBLICĂ deschisă cu strigare, mijloace fixe disponibile, aprobate la casare, conform listei aflate la SERVICIUL APROVIZIONARE ȘI PATRIMONIU.

Licitația va avea loc la sediul unității din Bd. Iuliu Maniu, nr. 65-71, în data de 10.02.2000, ora 10 și se va repeta în data de 17.02.2000 și 24.02.2000 la aceeași oră.

MIJLOACELE FIXE scoase la vânzare pot fi văzute la sediul unității unde pot fi consultate și alte date tehnico-economice sau se poate procura, contra cost, caietul de sarcini.

RELAȚII SUPLIMENTARE la telefon 237.066, 237.707 int. 845.

TAXA DE GARANȚIE pentru participare la licitație este de 10% din prețul de pornire a licitației mijlocului fix (bunului) solicitat a fi cumpărat, iar taxa de participare este de 25.000 lei, care se achită la casieria unității până în ziua licitației (cel mai târziu cu o oră înainte de începerea acesteia).
(1287269)

Societate mixtă româno-austriacă producător și distribuitor de produse alimentare

Angajează
DIRECTOR VÂNZĂRI

CONDIȚII:
- experiență în distribuție - vânzări (minim 1 an)
- spirit întreprinzător
- studii superioare
- vârsta maximă 35 ani
- carnet conducere categ. B

Solicităm caracterizare de la ultimul loc de muncă
RELAȚII LA TELEFON 057/212656.
(4932402)

REPARTIZAREA COSTURILOR ÎNCĂLZIRII LA LOCATARI

Vi se pare nedrept să plătiți pentru ceea ce consumă vecinul dumneavoastră ?

Bineînțeles. Ceea ce el consumă trebuie sa plătească singur. Dacă de exemplu, el telefonează ore în șir, el trebuie să plătească pentru cât vorbește. Imaginați-vă că toate costurile telefonice pentru tot blocul ar fi pausal împărțite de administrator. Ar fi incorect ca Dvs. Să platiți mai mult din cauza celor ce vorbesc mai mult ca dumneavoastră.
La fel se întâmplă și cu energia termică: dacă vecinul dumneavoastră consumă mai mult, el trebuie să plătească mai mult, nu și Dvs..
Doar atunci când Dvs. înșivă veți decide asupra necesarului de căldură, va fi posibilă realizarea unui consum rațional și a unei economii de energie.

Noi vă oferim **METODA DE ÎMPĂRȚIRE A COSTURILOR ÎNCĂLZIRII ÎNTRE LOCATARI** în funcție de consumul fiecăruia.

I. Soluția oferită de Contor ZENNER România S.A.

Soluția pe care v-o oferim este **simplă și destul de ieftină,** fiind însă **foarte eficientă.**
Consumul de caldură trebuie stabilit și achitat separat pentru fiecare apartament, exact ca pentru telefon.
Acesta poate fi calculat prin metoda utilizării **REPARTITOARELOR DE COSTURI.**

Sunt două condiții absolut necesare pentru aplicarea metodei:
1. să existe (sau să se monteze) **contor de energie termică la branșamentul imobilului;**
2. vaporizatoarele (costând cca. 70.000 lei) **trebuie montate pe fiecare calorifer din fiecare apartament dintr-un bloc sau scară de bloc. Deci, aplicarea metodei de repartizare trebuie să fie acceptată de toți locatarii de pe scara de bloc!**
Plata fiind direct proporțională cu consumul de "căldură", se recomandă montarea concomitentă pe fiecare calorifer și a unor elemente de reglaj cum sunt **robineții termostatați,** pentru a vă putea permite să consumați cât doriți, cât și când aveți nevoie.
Noi calculăm exact consumul individual de căldură al fiecărui apartament utilizând **programe informatice specializate.**
Aplicând această metodă, veți plăti doar energia termică pe care o consumați Dvs., și nu aceea consumată de vecinul Dvs., așa cum se întâmplă în sistemul pausal.

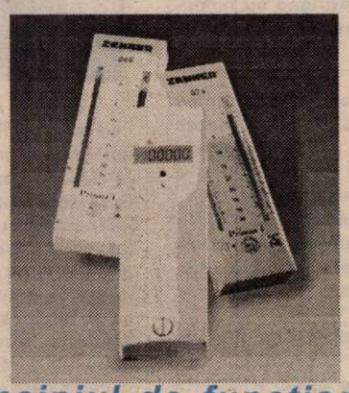

II. Principiul de funcționare al repartitorului de costuri

Lichidul din fiola transparentă, deschisă la capătul superior, se evaporă în funcție de temperatura agentului termic și de durata utilizării sale (perioada considerată de citire).
Cantitatea de lichid evaporată se determină citind scala gradată în așa-numite **unități de consum.** Valoarea unei unități de consum se determină împărțind consumul total al imobilului (consum indicat de contorul de energie termică de branșament) la numărul total de unități de consum citite în toate apartamentele.

EXEMPLU DE CALCUL (simplificat)

Cazul unui imobil cu **3 apartamente,**
Consumul total indicat de contorul de energie termică = 248 kCal,

APARTAMENTUL 1 are 2 calorifere, deci 2 repartitoare
1.1. gradații evaporate pe primul = 11 (ex. Bucătărie)
1.2. gradații evaporate pe al doilea = 19 (ex. Camera)
Deci total gradații pe apartamentul 1 = 30.
APARTAMENTUL 2 are 3 calorifere, deci 3 repartitoare
2.1. gradații evaporate pe primul = 17 (ex. Bucătărie)
2.2. gradații evaporate pe al doilea = 23 (ex. Camera1)
2.3. gradații evaporate pe al treilea = 40 (ex. Camera copiilor)
Deci total gradații pe apartamentul 2 = 80.

APARTAMENTUL 3 are 2 calorifere, din care **1 este închis,**
3.1. gradații evaporate pe primul = 0 (caloriferul închis permanent)
3.2. gradații evaporate pe al doilea = 14 (ex. Camera)
Deci total gradații pe apartamentul 3 = 14.

- Se calculează **TOTAL GRADAȚII pe imobil** = 30+80+14 = **124 gradații,**
- Se calculează cantitatea de energie termică corespunzătoare unei gradații:
  248 kCal / 124 = 2 kCal / gradație,

După ce s-a făcut aceasta se trece la resocotirea consumurilor individuale, astfel:
APARTAMENTUL 1 a consumat din totalul de 248 kCal numai 30 gradații x 2 kCal/gradație = 60 kCal.
APARTAMENTUL 2 a consumat din totalul de 248 kCal 80 gradații x 2 kCal/gradație = 160 kCal (64,5% din total!!).
APARTAMENTUL 3 a consumat din totalul de 248 kCal cel mai puțin, numai 14 gradații x 2 kCal/gradație = 28 kCal.

III. Citirea anuală a repartitoarelor

În fiecare an, de regulă după încetarea furnizării de agent termic, se face citirea repartitoarelor din fiecare apartament. Personalul care face citirea va nota indicațiile fiolelor în formulare speciale și va înlocui fiola veche cu una nouă, de culoare diferită.

IV. Decontarea consumurilor

Gradațiile citite și restul datelor, dacă nu au fost deja introduse (tipul și dimensiunile caloriferelor etc.), se vor prelua în baza de date a calculatorului firmei noastre. Cu ajutorul unui program software specializat, aceste date vor fi prelucrate, rezultând cuantumul cheltuielilor pentru încălzire corespunzător fiecărui apartament. Calculațiile individuale vor fi transmise către administrația clădirii, care le va repartiza între apartamente.

De ce să alegeți serviciile oferite de Contor ZENNER România S.A.?

Pentru că noi venim cu SOLUȚIA COMPLETĂ: va montăm și vă citim repartitoarele de costuri, de asemenea efectuăm în mod profesionist calculele aferente, pentru determinarea consumurilor individuale.

INFORMAȚII SUPLIMENTARE LA TEL. 25.11.64.

BANCA ROMÂNĂ PENTRU DEZVOLTARE
BRD
GROUPE SOCIÉTÉ GÉNÉRALE
Sucursala Județeană ARAD
Bd. Revoluției nr. 5-7
Telefon 253280

ADEVĂRUL

COTIDIAN INDEPENDENT ARAD

Anul XII, nr. 2903

Sâmbătă, 22 ianuarie 2000 ● 12 pagini ● 2000 lei ● e-mail: adevarul@arad.ro

BRAT Publicație auditată în semestrul I 1998. Tiraj mediu zilnic vândut: 35.948

WEST BANK
ARAD, B-dul Revoluției nr. 88
TELEFON: 284.888
FAX: 285.202
Oferă clienților posibilitatea consultării automate a soldului contului curent în lei și valută (inclusiv extrase de cont informative) apelând telefonul 285.400

MIȘELUL DIN UMBRĂ

În lipsa unor principii sănătoase, politica are totuși niște reguli după care se mișcă în spațiu. Campionii democrației europene, care sunt englezii, o fac cu o anumită eleganță, cu dezinvoltură, în spirit de fair-play. Interese au și democrații occidentali așa cum au și ai noștri oameni politici și din acest punct de vedere am putea spune că și noi ne-am putea socoti europeni. Diferă însă modul în care ni le promovăm, și mijloacele folosite pentru atingerea scopului. În lupta pentru putere, competitorii nu prea au timp de gesturi cavalerești. Ba, dacă ar fi să ne orientăm după ultimele ieșiri în scenă ale unor oameni politici de frunte ai țării, așa cum este președintele PDSR Ion Iliescu, am putea spune că lupta cu mijloace murdare este mai degrabă regulă decât excepție. Cunoscut pentru toleranța sa față de adversari, fostul președinte al țării până în anul 1996 se lasă câteodată condus de porniri războinice, îndeosebi atunci când dă peste un adversar redutabil. Binevoitor și chiar gentil cu unii dintre liderii politici mai puțin fortoși, blândul pastor pedeserist se repede cu furie oarbă ori de câte ori aude numele lui Teodor Meleșcanu, președintele ApR, prezumtivul său concurent la viitoarele alegeri prezidențiale scadente în toamna acestui an. „Este o lipsă de eleganță a lui Meleșcanu" a spus Ion Iliescu răspunzând la o întrebare pusă alaltăieri la conferința de presă organizată la sfârșitul vizitei făcute de domnia sa la Arad. Acuma să ne scuze șeful PDSR, dar cu asemenea aprecieri făcute la adresa unui om politic din tabăra adversă, recunoscut tocmai prin eleganța comportamentului său politic, el nu se mai poate numi campion al toleranței. Au trecut cam de multișor anii deplinei sale glorii politice, s-au dus vremurile ropotelor de aplauze cu care era întâmpinat oriunde se ducea prin țară, a dovezilor de dragoste aproape sufocantă a mulțimilor excitate la vederea sa. Ajuns în pragul bătrâneții (se apropie de 70 ani și ar putea merge liniștit la pensie, dacă ar fi ceva mai lucid) și tracasat de numeroasele atacuri la care a fost supus în timp, Ion Iliescu nu mai reușește să-și stăpânească nervii întinși ca un arc.

ȘTEFAN TABUIA

(Continuare în pagina 5)

Vârsta a treia

PENSIONARII NU RENUNȚĂ...

Foto: ONORIU FELEA

- Clubul vârstnicilor, o a doua tinerețe
- Pensionarii din Confecții au unde să se recreeze
- În vizită la Casa de bătrâni din Lipova

Pag. 6

CĂDERI MASIVE DE ZĂPADĂ ÎN NORD-ESTUL JUDEȚULUI

- Aseară, 14 localități erau lipsite de curent electric
- La Hălmagiu - zăpada de 2,5 m
- Circulația trenurilor – întreruptă pe relația Gurahonț- Brad
- În această seară se așteaptă ninsori puternice

Pag. 4

Peste câteva zile

SE DESCHIDE FILIALA ARĂDEANĂ A BĂNCII ABN-AMRO

Pag. 7

Foto: ȘT. MATYAȘ

CU TERRA CÂȘTIGI DE DOUĂ ORI !
TERRA
5 PREMII X 1.000.000 LEI
10 PREMII X 500.000 LEI
Premii de 10 milioane în fiecare lună cu produsele TERRA
Detalii în magazine.

Contor ZENNER ®
Contorizare=ECONOMIE
2000 LEI / zi
2000
Tel. 25.00.53, 25.09.55

De marți, 25 ianuarie

TRENURILE VOR ÎNȚEPENI PE ȘINE

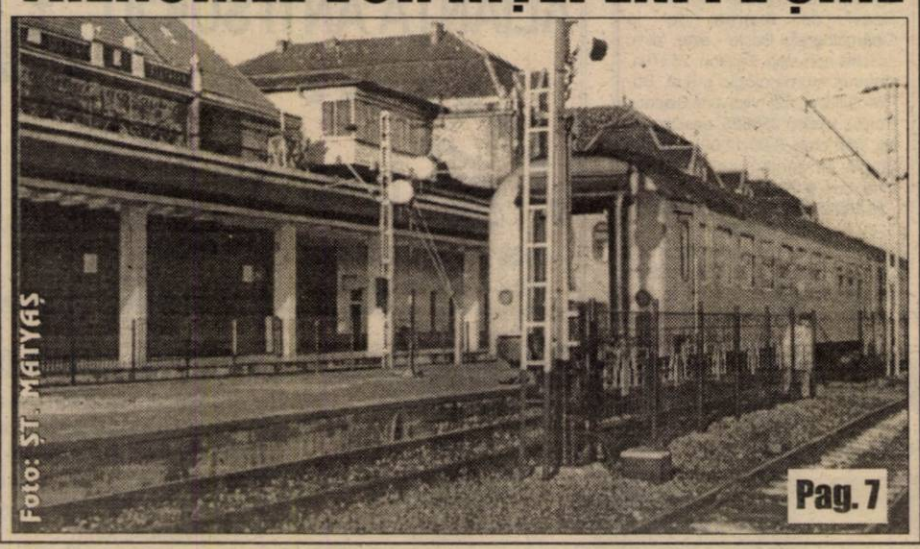
Foto: ȘT. MATYAȘ

Pag. 7

PDSR cere reanalizarea măsurilor de reformă fiscală

Pag. 4

TELEVIZIUNEA ARAD A SĂRBĂTORIT, ASEARĂ, UN DECENIU DE EXISTENȚĂ

Pag. 4

● FERESTRE ȘI UȘI DIN ALUMINIU ȘI P.V.C.
STR. ROȘIORI 26 TEL/FAX: 289053
ALGLASS
● GEAM TERMOPAN ● FIRME ȘI RECLAME
● MOBILIER LA COMANDĂ
PIAȚA SPITALULUI BL. 1 D, TEL/FAX: 253868

CALENDAR

◆ Astăzi, Soarele răsare la ora 7 și 45 de minute și apune la ora 17 și 8 minute.

◆ Au trecut 22 de zile din acest an. Au mai rămas 344 de zile până în 2001.

◆ **Praznicul zilei**: **Biserica Ortodoxă**: Sf. Apostol Timotei; Sf. Cuv. Mc. Anastasie Persul; **Biserica romano-catolică**: Sf. Vicențiu, diacon; **Biserica greco-catolică**: Sf. Ap. Timotei și Cuv. M. Atanasie Persanul (+628)

A venit BARZA!

La Arad: **Rus Mițco** Karina-Ioana, **Răzăilă** Gabriela, **Budea** Ionel-Vlad, **Mateuț** Sorina-Mihaela, **Lupșa** Alice, **Satmari** Ștefania-Cristina, **Timiș** Larisa-Maria, **Caba** Anamaria, **Botar** Filip-Valentin, **Stanciu** Florian, **Dumbra** Iosif, **Ștefănescu** Antonia.

La Ineu: Covaciu Bianca

La Lipova: Tomescu Denis-Mădălin, **Tanislan** Petrișor-Adrian

HOROSCOP

Sâmbătă, 22 ianuarie

BERBECUL (21.03-20.04). Problemele de serviciu reușesc să vă afecteze viața personală, chiar dacă nu vă gândiți la ele și în timpul liber.

TAURUL (21.04-20.05). Nu obișnuiți să-i spuneți partenerului când aveți ceva pe suflet, așa că de ce ați face astă-dată excepție?

GEMENII (21.05-20.06). Vă ocupați azi de treburile personale rămase nerezolvate în săptămâna ce tocmai se încheie.

RACUL (21.06-22.07). Aveți grijă să nu faceți prea multă risipă de energie în acest week-end. Altfel, luni, la serviciu randamentul dvs. va fi destul de scăzut.

LEUL (23.07-22.08). Vă veți confrunta cu o situație ciudată: ceea ce faceți pentru alții va fi o reușită, în schimb încercarea de a vă rezolva anumite chestiuni personale se va solda cu un eșec total.

MOCHETA
Arad, Piața Gării
Telefon 235221
Vinde și montează mochetă la prețuri cu o reducere de **10-20%**

FECIOARA (23.08-22.09). Cu partenerul de viață aveți toate șansele să vă înțelegeți astăzi bine doar dacă nu-l mai dădăciți atât.

BALANȚA (23.09-22.10). Toate vă merg foarte bine în această zi. O surpriză plăcută din partea partenerului nu este exclusă.

SCORPIONUL (23.10-21.11). Relația cu partenerul nu merge deloc bine. O ceartă cu partenerul de viață nu este exclusă.

SĂGETĂTORUL (22.11-21.12). Nimeni și nimic nu vă este pe plac. Acest lucru se poate lăsa cu urmări pe termen lung.

CAPRICORNUL (22.12-19.01). Relațiile la locul de muncă vor fi destul de încurcate. Cel mai bine e să stați cât mai departe de acest loc... dacă se poate!

VĂRSĂTORUL (20.01-19.02). O zi tensionată pentru nativii acestei zodii. Atât la locul de muncă cât și acasă. Încercați să vă păstrați calmul.

PEȘTII (20.02-20.03). Persoana iubită v-ar putea face o surpriză plăcută azi. Trebuie doar să-i dați ocazia să fie în preajma dvs.

„Adevărul" vă ascultă

La telefonul dimineții, 280944, între orele 9,00-12,00

• ***Pensii mici, prețuri mari***

Dl. **Valeriu Pop**, str. Parașeni nr. 5-7 și-a exprimat nemulțumirea cu privire la creșterea prețurilor la unele produse: „Eu cumpăr pâine din Piața Catedralei, de la ghereta „Geanina". La 1 decembrie '99, un kg de pâine costa 3500 lei. După două zile prețul acelei cantități de pâine s-a ridicat la 4000 lei. În 15 ianuarie a.c., aceeași pâine poate fi cumpărată cu 5000 lei. Și la celelalte tarabe situația este aproape la fel. La pensie nu s-a mai adăugat nici un leu. Cine ne apără pe noi?"

• ***Mulțumiri***

Dl. **Simion Fehei**, com. Zăbrani, nr. 197 mulțumește pompierilor care au intervenit în stingerea incendiului care i-a cuprins șura de furaje, în 10 octombrie '99.

• ***Apel umanitar***

Dl. R.N., Gai, 53 ani are o viață foarte dificilă. A paralizat în urmă cu cinci ani. Rămas fără o mână și un picior, a fost părăsit de soție. În prezent, trăiește singur, dintr-o pensie de 900.000 lei, după 30 de ani de muncă. „Copiii din vecini vin și îmi bat în geam cerându-mi bani să-mi cumpere pâine. În schimb, eu le dau gumă. Nu mă pot mișca. Nu mă pot spăla. Nimeni nu mă caută. Nimeni nu-mi oferă ajutor".

Persoanele care doresc să-l ajute pe acest om lovit de soartă, o pot face prin intermediul ziarului nostru.

M. M.

METEO

Vremea va fi predominant frumoasă în prima parte a zilei, când cerul va fi variabil. Apoi cerul se va înnora, iar spre seară și în cursul nopții va ninge din nou. Vântul va sufla moderat, cu intensificări din sector vestic.

Temperaturi maxime: -2 la 0°C; Temperaturi minime: -8 la -5°C

Meteorolog de serviciu, CARMEN ȘARGA

Bilanț la Penitenciar

DREPTURI, CHIAR ȘI LA... „MATRIMONIALE"

Ieri, la Penitenciarul (vechi) Arad a avut loc conferința de presă cu prezentarea bilanțului pe anul 1999. Comandantul Penitenciarului, col. **M. Bucur**, a trecut în revistă realizările și neajunsurile în fața presei și invitaților: col. **Moldovan**, șeful Corpului de Inspecție a Penitenciarelor, alte oficialități locale.

Iată câteva din realizările înregistrate în 1999: rezolvarea problemei supraaglomerării spațiului de detenție prin construirea și inaugurarea noului Penitenciar; înființarea Centrului de Formare Profesională a deținuților; asigurarea respectului uman și eliminarea abuzurilor și a relelor tratamente; acordarea dreptului la pachete, vizite, cumpărături lunare (în limita banilor), convorbiri telefonice, consultanță juridică. Libertatea corespondenței și a petițiilor cuprinde inclusiv dreptul deținuților la anunțuri matrimoniale.

La capitolul „școlarizare", 98 deținuți au absolvit clasele 1-4 respectiv 5-6. În fine, Cercul de pictură și sculptură, cu lucrări apreciate la D.G.P. București și pe plan local.

Neajunsurile provin din limitarea fondurilor și se referă la: ținută (noroc cu uniformele militare casate și donațiile particulare); numărul mic al deținuților care lucrează (33%); securitatea și disciplina în penitenciar. Detaliem - riscul a crescut, cu 1200 persoane îngrămădite în dormitoare. Un deținut a atacat un subofițer iar pentru fapta sa a fost condamnat. S-au acutizat incidentele din camere, pe fondul lipsei de experiență a personalului de pază - cel tânăr, în special. Au fost sustrageri de bani sau bunuri (țigări, băutură) și legături incorecte cu persoanele civile (vizitatori).

Totuși, au fost zădărnicite trei încercări de evadare - 2 la Tribunal și 1 la punctul de lucru - datorită prezenței de spirit a șefilor de escortă.

În prim-plan a fost și situația economico-financiară nu tocmai roză. Din cauza aceasta sunt greutăți la Centrul de Formare și Capela Penitenciarului. Aceasta din urmă există deocamdată pe hârtie, la fel și planurile de modernizare a fermei zootehnice.

ADRIAN IOSIF

ACTUALITATEA CULTURALĂ

TEATRE

Teatrul de Stat Arad prezintă azi, 22 ianuarie a. c., de la ora 18, piesa „Moartea unui comisvoiajor" de Arthur Miller, regia artistică Horea Popescu, scenografia: Doru Păcurar. Duminică, același teatru prezintă „Patima roșie" de Mihail Sorbul. Spectacolul va începe la ora 18.

TEATRUL DE MARIONETE prezintă duminică, 23 ianuarie 2000, la ora 11,00, spectacolul cu piesa **„Hansel și Gretel"**, în regia dnei Francesca Simionescu.

CINEMATOGRAFE

Dacia: Evadata (SUA) 9,30; 11,45; 14; 16; 18; 20

Mureșul: Pașaport pentru închisoare (SUA) 10; 12; 14; 16; 18

Arta: Fiica generalului (SUA) 15; 17; 19

Sala mică: Marele Lebowschi (SUA) 15,30; 18

Progresul: Băiatul cu apa rece (SUA) 17.

Cursuri

Casa de Cultură a Municipiului Arad anunță înscrieri la următoarele cursuri: l. germană, l. italiană, l. engleză, secretariat- dactilografie.

Înscrierile se fac zilnic, la sediul instituției din str. Gh. Lazăr nr. 1, între orele 10-13. Informații la telefon 211918.

AU PLECAT DINTRE NOI

✝ **Scrob Ioan (1923), Maur Maria (1907), Scrob Alexandru (1969), Pușcuța Eugenia (1925), Adoh Cristina (1925), Simon Floare (1930), Mornăilă Vasile (1908), Iambor Estera (1935), Andrica Ioan (1937).**

COMUNICAT

Serviciul Român de Informații selecționează în această perioadă, tineri - băieți și fete - în vederea participării la concursul de admitere, sesiunea 2000, în cadrul **Institutului Național de Informații, la:**

- Facultatea de Psihosociologie (numai băieți);

- Facultatea de Științe ale Comunicării (băieți și fete).

Concursul de admitere se desfășoară în două etape.

Etapa I (eliminatorie) constă în: testare psihologică, examen medical, probe sportive, probe de creativitate - espresivitate - oral, o limbă străină la alegere (engleză, franceză, germană, rusă sau maghiară) - scris.

Etapa a II-a cuprinde probe scrise la disciplinele de profil. Pentru Facultatea de Psihosociologie: psihologie - test grilă. Pentru Facultatea de Științe ale Comunicării: limba și literatura română - scris.

Condițiile de participare la concurs:

- absolvenți de liceu (băieți și fete) cu diplomă de bacalaureat, în vârstă de cel mult 23 de ani;

- media minimă la purtare să fie 9 (nouă) în toți anii de liceu;

- rezultate bune și foarte bune în cadrul procesului de învățământ.

Relații suplimentare la Secția Județeană de Informații Arad, în fiecare sâmbătă la orele 9 până la data de 26 februarie 2000 (inclusiv).

BIROUL DE PRESĂ AL SERVICIULUI ROMÂN DE INFORMAȚII

UTILITARE

■ PIEȚE, TÂRGURI

Astăzi este zi de piață la Chișineu Criș, Lipova, Pâncota, Felnac, Grăniceri, Hălmagiu, Moneasa, Pecica, Vărșand, Socodor, Șeitin, Vladimirescu, Zimandu Nou, Covăsânt. Târguri **săptămânale** se desfășoară astăzi la Lipova, Pâncota, Hălmagiu, Moneasa.

■ FARMACIA DE SERVICIU

În nopțile de sâmbătă spre duminică și duminică spre luni este de serviciu, cu program non-stop, **Farmacia 71**, Piața A. Iancu, telefon 280979.

Farmacia **„Sinapis"**, Bd. Revoluției nr. 88, lângă Noul Stil, telefon 282369 și și **„Noua Farmacie"**, strada Andrei Șaguna nr. 15, telefon **948**, este de serviciu cu program non-stop.

■ CONSULTAȚII ȘI TRATAMENTE CU PROGRAM NON-STOP

Cabinetul „Apollonia", situat la parterul blocului din spatele Casei Albe (zona Gării), str. Miron Costin nr. 13, sc. A, ap. 1, tel. 251225, efectuează tratamente injectabile (intramuscular și intravenos), aerosoli, E.K.G., ecografie și analize laborator.

■ CABINET STOMATOLOGIC

Cabinet stomatologic privat, Bd. Revoluției nr. 62 (vizavi de Biserica Roșie), telefon 256665, este deschis sâmbătă de la ora 9,00-19,00 iar duminică este închis.

■ URGENȚE STOMATOLOGICE

Serviciul de urgență stomatologică, situat pe strada Andreescu - vizavi de ieșirea de la Cinematograful Dacia - este zilnic deschis non-stop. Telefon: 253794. Cabinet stomatologic privat, Bd. Revoluției nr. 62, (vizavi de Biserica Roșie), telefon **256665**, deschis zilnic între orele 8,00-12,00 și 14,00-20,00, iar sâmbăta și duminică între orele 9,00-21,00.

■ ÎNREGISTRĂRI ÎN CAZ DE DECES

În caz de deces, la Biroul de stare civilă de la Primăria Arad se pot face înregistrări.

Doriți o viață mai excitantă și plăcută?
Vizitați SEX SHOP „EROTICA"
Arad, Str. Mărășești nr. 9/11
Telefon 094583341
(4114242)

ALIANȚA ANTI SUICID
MÂNĂ DE AJUTOR
OAMENILOR
LINIA VIEȚII
057/214214
între orele 20,00-08,00
Vă ascultă, vă înțelege și vă ajută

Să mai și râdem

– Când eram tânără eram tare urâtă!

– Și cum ai reușit să te conservi așa de bine?

Echipa de serviciu
IOAN TULEU
-secretar de redacție.
Bianca Felea, Adela Homorăceanu, Ioan Leac, Dina Rujan, Ramona Vidulescu
– tehnoredactare computerizată.
Ioana Frățilă, Doina Jurcă, Aurica Telcian
– corectură.

CURSUL VALUTAR*

– VALORI ÎNREGISTRATE IERI, 21 IANUARIE 2000

Denumirea valutei	BNR	BCR		BRD		Banca Transilvania		Banca Agricolă		BIR		Bursa neagră	
		C	V	C	V	C	V	C	V	C	V	C	V
Dolar	18359	18300	18425	18200	18430	18250	18420	18240	18500	18100	18460	18200	18300
Marca germană	9528	9349	9603	9351	9565	9380	9520	9330	9490	9200	9585	9450	9550

PREȚUL AURULUI

BANCA NAȚIONALĂ. **Pentru gramul de aur de 24K:** prețul cu ridicata - 170.218 lei lei/g, iar prețul de achiziție - 153.196 lei/g. Prețuri valabile ieri.

PIAȚA NEAGRĂ - Aur 14 K cumpărare: 90.000 lei/g, vânzare: 100.000 lei/g. **Aur 18 K** cumpărare: 100.000 lei/g, vânzare 130.000 lei/g.

MINISTRUL HAJDU GABOR S-A AFLAT IERI LA ARAD

Ieri, la Prefectură s-a desfășurat o ședință cu ocazia vizitei la Arad a Ministrului Sănătății, dl. Hajdu Gabor. Domnia sa deține și funcția de Ministru de stat pe probleme sociale. La discuții au participat dl. **Gheorghe Neamțiu,** prefect, dl. **Levente Bognar,** subprefect; dl. **Ioan Darida** viceprimar, d-na **Letiția Bucur,** dir. adj. al Direcției pentru Protecția Copilului și alți reprezentanți ai Direcției Muncii și Protecției Sociale, ai Consiliului Local și ai Primăriei orașului.

În timpul discuțiilor, oficialitățile arădene i-au prezentat d-lui ministru, problemele cu care se confruntă sectoarele sanitar și social din Arad. Una dintre problemele ridicate a fost aceea a copiilor instituționalizați. D-na Bucur a prezentat situația celor patru centre de plasament din județ. S-a discutat și despre copiii cu probleme neuromotorii din Centrul de primire minori de pe str. Udrea. Ei ar trebui transferați la Centrul de plasament din Sântana. Consiliul local din comună nu este de acord cu această modificare.

Viceprimarul Ioan Darida a făcut un scurt bilanț al activităților din domeniul sanitar și social (Centrul HIV, Cantina Municipală). S-a pus problema cabinetului me-dical din Sânicolaul Mic. „Lipsa ba-nilor are efecte negative asupra acestui cabinet. Nu îl putem aduce la standardele cerute de cei în drept. Dar nici nu îl putem demola", a precizat dl. Darida.

S-a discutat și despre fonduri insuficiente de la buget și despre sistemul legislativ, care lasă de dorit.

Ieri, dl. ministru a vizitat Centrul de primire minori din azilul de bătrâni de la aeroport. Ulterior, au fost vizitate centrul de minori de pe str. Udrea și cel din Sântana.

Ministrul Hajdu Gabor a plecat ieri după-masă la o conferință la Gyula, în Ungaria.

MADIANA MICAN
Foto: **ONORIU FELEA**

DATORNICII LA FONDUL DE ȘOMAJ NU VOR MAI FI CRUȚAȚI

Ieri, în cadrul unei conferințe de presă, dl. Ștefan Pascu, directorul executiv al Agenției județene de ocupare și formare profesională (AJOFP), secondat de dna Claudia Miuțescu, purtătoarea de cuvânt a instituției, au prezentat atât situația financiară de anul trecut, cât și proiectele de perspectivă ale AJOFP pe anul 2000.

Referitor la primul aspect, am fost informați că în 1999 s-a înregistrat un deficit de peste un miliard de lei, veniturile AJOFP fiind de 121,3 miliarde, iar cheltuielile de 122,5 miliarde de lei.

„Dacă s-ar fi reușit recuperarea datoriilor de 40 de miliarde de lei la fondul de șomaj datorii ale agenților economici, instituțiilor și persoane fizice din județ, altfel ar fi stat lucrurile" - a apreciat dl. Ștefan Pascu.

Pe viitor, pentru a nu se mai ajunge la astfel de situații, AJOFP va trece la măsuri extreme: executarea silită și propunerea începerii urmăririi penale a patronilor ce nu-și achită datoriile față de fondul de șomaj. În acest moment, peste 70 de patroni și ma-nageri sunt în cercetări!

DOUĂ PREMIERE NAȚIONALE

D-na Claudia Miuțescu a prezentat inițiativa AJOFP Arad materializată în derularea unui proiect pilot pe țară, în care vor fi prinse județele Arad, Timiș, Caraș-Severin și Hunedoara.

Este vorba despre proiectul CEREO 2000, care va fi finanțat cu fonduri Phare (200.000 ECU) și va avea în vedere realizarea unei mai bune informări privind piața de muncă. Atât din punctul de vedere al celor ce-și caută un serviciu cât și din perspectiva patronilor ce oferă locuri de muncă.

O altă premieră pe țară este inițierea a două cursuri de calificare privind profesiile de ghid turistic și fizio-kineto-terapeut. Cu amănunte despre aceste subiecte precum și despre altele, discutate în conferința de presă, vom reveni în zilele următoare.

NICOLAE OPREAN

AMENDĂ, PENTRU SLABA ACTIVITATE A DRUMARILOR

Inspecția de Stat în Construcții, Lucrări Publice, Urbanism și Amenajarea Teritorului Arad a găzduit conferința de presă având ca temă activitatea în anul 1999.

Ing. Danciu Zamfir, inspector șef adjunct, s-a referit înaintea conferinței propriu-zise, la presupusul cutremur anunțat de V. Hâncu. **„Nu trebuie să ne temem de seismele anunțate pentru București și zona Vrancea".**

În continuare, dl. Danciu a prezentat punctual activitățile desfășurate anul trecut. Au fost 1450 controale, majoritatea în domeniul execuțiilor la construcții și lucrări publice - 406. Din 670 cereri pentru acorduri la intervenții, 41 au fost respinse. De reținut că acest acord trebuie cerut pentru orice modificare adusă construcției dumneavoastră. Cele 33 de amenzi contravenționale au însumat 208,8 milioane lei - amenzile sunt mai substanțiale la disciplina în urbansim, fiind reactualizate. Printre amendați... R.A. Drumuri Municipale (iulie 1999) cu 3 milioane lei, pentru slaba calitate a covorului asfaltic executat în zona Indagrara.

În trimestrul III a avut loc un control tematic privind lucrările executate la monumentele istorice. S-a amintit podul Traian (lucrări suspendate din cauza iernii), Castelul Purgly din Șofronea (se dărâmă progresiv) și altele.

Revenind la cutremure, dl. Danciu spunea că una din activitățile prezente este stabilirea unităților de construcții și căutarea specialiștior pentru intervenții post-seismice și soluții de siguranță imediată a clădirilor afectate.

Merită precizat că ultimul „mare" cutremur din Arad, din decembrie 1991, a fost resimțit (și) de dl. Danciu ca... „trecerea unui camion pe stradă.".

ADRIAN IOSIF

„VACCIN DE CONȘTIINȚĂ" - LA MACEA

Până atunci, dubașul îi avertizează pe săteni să nu încalce deciziile primăriei

La Macea, obiceiul de a anunța oamenii cu doba este vechi de când lumea. Mai ales în ziua de miercuri a săptămânii, când în localitate este zi de piață, dubașul satului se duce în mijlocul mulțimii și comunică hotărârile aleșilor locali. Dar, dacă peste săptămână apare ceva important de adus la cunoștința cetățenilor, dubașul e la datorie.

Cine nu respectă hotărârea va fi amendat

Miercuri dimineața, dl. Gheorghe Covaci, dubașul și unul din cei doi hornari din Macea, se pregăteau să atragă atenția concetățenilor despre hotărârea Primăriei cu privire la aruncarea la întâmplare a gunoaielor.

„Dom' primar o zâs că trăbă să înțăleagă odată oaminii. Cine n-are să asculte și zvârle a proasta gunoiul, capătă amendă dă 150-200 de mii" - ne-a spus baci Gheorghe.

Întrebat dacă-i convine plata de la primărie, baci Gheorghe ne-a mărturisit: „Nu-i rău! Io am patru și jumate pe lună (450.000 lei - n. r.) și mă descurc. Tobaș îs dă patru ani și acuma și hornar. Cu pământu' care-l mai am, cu gospodărie, io, muierea și copilu' o scoatem cumva la capăt!".

Vaccin de... conștiință

La câțiva pași de piață sunt birourile Primăriei Macea. Atât dl. Ioan Mercea cât și dl. Ioan Chișeoan, primarul, respectiv viceprimarul, erau la serviciu. Așa mare bai să fie cu gunoaiele aruncate la întâmplare? La întrebarea asta, dl. Ioan Mercea ne-a declarat: „Păi cum, dacă au ajuns unii să facă platformă de gunoi lângă gardul cimitirului. Pentru ce ne-am zbătut noi să obținem de la «Mediu» autorizarea a două gropi de gunoi? Asta e valabil și pentru Sânmartin, unde de asemenea am primit o altă aprobare de la Mediu!".

Motivul pentru care o parte din locuitorii comunei aruncă aiurea gunoaiele, ține de educație, apreciază dl. Ioan Mercea. „Eu cred că dacă am avea un «vaccin de conștiință» altfel ar sta lucrurile!".

Serviciu de salubritate ca la oraș

Până se va rezolva însă cu „vaccinul", Primăria din Macea se gândește ca în 2000 să introducă un serviciu de salubritate, exact ca la oraș. Noi sperăm că mult mai eficient! „Trece tractorul cu două remorci într-o zi a săptămânii, ia sacii cu gunoi pe care cetățenii îl vor scoate la stradă. Gunoiul strâns va fi basculat la gropile de gunoi autorizate și basta! Oamenilor sunt convins că le va conveni și, în plus, mai înființăm și două-trei locuri de muncă!" a conchis dl. Ioan Mercea. Inițiativă bună, de care ar putea ține cont și alți gospodari din fruntea comunelor.

NICOLAE OPREAN
Foto: **AL. MARIANUȚ**

POLIȚIA, PE SCURT

■ În urma măsurilor specifice întreprinse de polițiști a fost identificat și încarcerat **Ranca Gabriel-Lorintz**, de 30 ani, din Arad, care are de executat un mandat de 40 de zile închisoare contravențională, conform Legii 61/1991.

■ În urma unei acțiuni efectuată în piețe de pe raza municipiului Arad, în vederea protejării populației împotriva faptelor de comerț ilicit, a fost depistată **Gabor Mîndra**, de 44 ani, din Arad, care comercializa produse de îmbrăcăminte fără a poseda documente de proveniență. Susnumita a fost sancționată conform Legii 12/1990 cu suma de 150.000 lei amendă.

■ **Stoica Ioan**, 46 ani, din Lipova, fără antecedente penale, administrator la S.C. Mobila S.A. Lipova este cer-cetat în stare de libertate. În perioada anului 1999 acesta nu a virat fondul de șomaj în valoare de peste 16 milioane lei.

■ Poliția l-a depistat pe **Rostaș Matei**, 42 ani, din Oradea, în timp ce conducea pe drumurile publice un autoturism, deși avea permisul de conducere suspendat.

■ Primarul din Bata, **Popa Ioan**, 44 ani a intrat în atenția Poliției. De la Biroul de presă al I.P.J. Arad aflăm că acesta nu a repartizat în 1998 persoanelor calamitate bunurile constituite ca ajutoare (conform proceselor verbale încheiate). Este cercetat pentru săvârșirea infracțiunilor de abuz de serviciu, fals și uz de fals.

■ În puncte fixe și pe trasee, polițiștii au testat și verificat 1464 autovehicule în trafic și ca urmare s-au reținut 4 certificate de înmatriculare pentru defecțiuni tehnice, au fost aplicate 40 amenzi pentru încălcarea Legii circulației, în valoare de 4.350.000 lei, s-au ridicat în vederea suspendării 2 permise de conducere ambele pentru conducere sub influența băuturilor alcoolice, respectiv cel al lui **Andraș Virgil**, din Periam, județul Timiș, cu autoturismul TM-01-YYY și a lui **Gavrilă Viorel**, din Lipova, cu autoturismul AR-03-BHM.

D. L.

UN COPIL A FOST ACCIDENTAT GRAV

Joi, în jurul orelor 12,30, pe DN 79/A, Nicola Petru-Marian, de 24 ani, din Mișca, în timp ce conducea autoturismul AR-25-ALY, din direcția Bocsig-Pâncota, a surprins și accidentat grav pe minorul Baul Alexandru, de 6 ani, din Ineu, care a traversat șoseaua prin loc nepermis și fără să se asigure.

NU EXISTĂ SOLUȚII MIRACULOASE PENTRU MĂSURAREA ENERGIEI TERMICE

• Discuție cu dl. GEORGE IONCU, director la Centrul județean de metrologie Arad

– Domnule Ioncu, din ce se compune un contor de energie termică?

– Contoarele de energie termică au 3 componente: contorul volumetric - care măsoară cantitatea de apă care circulă în instalații, două termorezistențe, montate una pe tur și una pe retur și un calculator care preia informațiile de măsurare de la contorul volumetric și termorezistențe, le integrează și afișează cantitatea de căldură cedată în instalații.

– Numai prin această metodă se poate măsura energia termică?

– Această metodă de măsurare este singura admisă legal pentru măsurarea energiei termice din punct de vedere al metrologiei legale, acest sistem trebuie să îndeplinească următoarele condiții:

▼ contorul volumetric, perechea de teromorezistențe și calculatorul trebuie să fie verificate metrologic în termen (periodicitate 2 ani) de către un laborator de metrologie autorizat de Biroul Român de Metrologie Legală. Obligatoriu termorezistențele trebuie împerecheate, astfel încât eroarea dintre ele să fie practic nulă, mai ales în condițiile din România unde diferența de temperatură dintre tur și retur este redusă (aprov. 10°C).

▼ montajul trebuie să aibă aviz de punere în funcțiune din partea Biroului Județean de Metrologie Legală și să fie sigilat în instalație de către acesta. Sensul avizului de punere în funcțiune este de a asigura corectitudinea măsurărilor efectuate, deoarece chiar cu toate componentele verificate metrologic pot fi invalidate rezultatele de măsurare (inversarea sensului contorului, demontarea unei termorezistențe etc). De asemenea, este important rolul BJML ca parte neutră între ARTERM și asociație.

– Să înțelegem că măsurarea doar a volumului de apă nu poate duce la un calcul corect?

– Măsurarea doar a volumului de apă circulat în instalație pentru deducerea consumului aferent al unui apartament este total incorectă din următoarele motive: aparent formula matematică (n.n. - căldura (Q) este egală cu volumul de apă (V) C înmulțită cu diferența de temperatură dintre tur și retur (DT) înmulțită cu o constantă (C)) ar permite acest lucru, dacă s-ar considera căderea de temperatură constantă.

În realitate, reducerea volumului de apă circulat la jumătate prin utilizarea unui robinet nu conduce la scăderea la jumătate a consumului de energie termică. Aceasta deoarece se reduce viteza de circulație a apei în calorifer, ea se răcește mai mult și deci diferența de temperatură crește. Practic, din experiența unor firme specializate, reducerea volumului de apă cu 30 la sută conduce la o scădere a consumului de energie termică cu doar vreo 5 la sută, dar oricum situația nu este controlată.

– Domnule Ioncu, alte metode vehiculate prin tot felul de medii din punctul dvs. de vedere, altfel spus metrologic vorbind, nu sunt posibile?

– Din păcate, contorizarea energiei termice este relativ scumpă, dar nu există soluții miraculoase - chiar dacă noi ni le-am dori. Au existat tot felul de tentative însă acestea BRML le consideră mai periculoase decât sistemul pausal.

– Rămâne folosirea repartizoarelor...

– Singura soluție de repartizare echitabilă a costurilor pe fiecare apartament a energiei termice este utilizarea de repartizoare, care există în diverse forme constructive. Repartizoarele pot fi utilizate doar în următoarele condiții îndeplinite simultan: imobilul să aibă contor de energie termică și toate apartamentele să aibă montate repartizoare pe fiecare calorifer.

COSMIN TRIF

Iarna face ravagii în zona Aradului

CĂDERI MASIVE DE ZĂPADĂ ÎN NORD-ESTUL JUDEȚULUI

Dacă până acum vicisitudinile iernii au ocolit județul nostru, cantitățile masive de zăpadă căzute ieri în Nordul și Nord-Estul județului au creat serioase probleme.

ASEARĂ, 14 LOCALITĂȚI ERAU LIPSITE DE CURENT ELECTRIC

Ieri, după-amiază, în jurul orelor 15,30, 37 localități din zona comunelor Guragonț, Pleșcuța, Vârfurile, Hălmagiu și Hălmăgel erau lipsite de curent electric. La ora 18,00 însă, numărul acestora a scăzut la 14 urmare a intervențiilor făcute de echipele specializate ale CONEL care s-au deplasat la fața locului. Deoarece în unele zone zăpada depășește un metru, iar vântul sufla cu peste 100 kilometri pe oră intervenția acestora a fost îngreunată.

Legăturile telefonice cu localitățile din Nordul și Nord-Estul Aradului au fost întrerupte ca urmare a căderilor masive de zăpadă.

LA HĂLMAGIU - ZĂPADĂ DE 2,5 M

Circulația pe arterele din Nordul și Nord-Estul județului se desfășura, aseară, cu mare dificultate. După cum am aflat de la dl. **Stog Nicolae** - ofițer de serviciu, la Regia Județeană de Drumuri și Poduri Arad, până la ora documentării noastre s-a reușit deblocarea D.J. 682 între Birchiș și limita cu județul Timiș. În cursul zilei de azi se va intra din nou cu utilajele pentru a se lărgi drumul. Între Bata și Birchiș se circulă cu mare greutate.

Spre seară în zona localităților Târnova, Tauț, Camna, au început să cadă cantități însemnate de zăpadă, cei de la Regia amintită nereușind să ajungă în zonă datorită zăpezii viscolite așezate pe drumuri. Se acționa în schimb în zona Moneasa unde au fost trimise utilaje. La fel și pe porțiunea Sebiș - Târnova.

Condurătorii auto blocați în aceste zone au fost ajutați și s-a găsit înțelegere pentru cazarea lor.

Pe D.N. 76 în zona localității Hălmagiu se înregistrau probleme deosebite. După cum am aflat de la ofițerul de serviciul al AND, dl. **Ioan Coperț**, pe drumuri, pe alocuri zăpada viscolită măsura 2,5 metri. În aceste condiții operațiunea de dezăpezire se desfășura foarte dificil.

CIRCULAȚIA TRENURILOR - ÎNTRERUPTĂ PE RELAȚIA GURAHONȚ- BRAD

Aseară, în jurul orelor 19,00, după cum am aflat de la oficianta de serviciu, de la Biroul Informații al CFR, circulația trenurilor era întreruptă între Gurahonț - Brad. Toate trenurile spre direcția Brad au fost anulate. Acceleratul Iași 1836 avea anunțată o întârziere de 45 de minute iar Personalul Brad - Arad 3126,160 de minute.

FARĂ EVENIMENTE RUTIERE

Ofițerul de serviciu al I.J.P. Arad, dl. cpt. **Teodor Vodă**, ne-a informat că până la ora închiderii ediției nu s-a întregistrat nici un eveniment care să aibă drept cauză căderile de zăpadă.

Se recomandă însă ca în măsura posibilităților să se evite deplasarea în zonele cu probleme. Pentru cei care nu pot renunța însă la acest lucru e recomandabil să nu plece la drum fără a avea asupra lor mijloacele minime de întreținere personală și, de protecție cum ar fi: lopată mică, saci cu nisip, lanțuri antiderapante.

ÎN ACEASTĂ SEARĂ SE AȘTEAPTĂ NINSORI PUTERNICE

Conform ultimelor prognoze meteo sosite la Comisia Județeană de Apărare Împotriva Dezastrelor și aduse la cunoștința noastră de dl. cpt. **Ștefan Coman**, ofițer de serviciu, în cursul zilei de azi aria ninsorilor se va restrânge. Spre seară însă vor începe ninsori puternice...

DANA LASC

TELEVIZIUNEA ARAD A SĂRBĂTORIT, ASEARĂ, UN DECENIU DE EXISTENȚĂ

Aseară, în saloanele Casei de Oaspeți de pe str. Horia, într-o atmosferă festivă, Televiziunea Arad a sărbătorit împlinirea a zece ani de la prima emisiune transmisă în eter. În prezența oficialităților locale, a numeroși invitați și colegi din mass-media, directorul Radioteleviziunii Arad, dl. Alexandru Moț, a reamintit celor prezenți drumul parcurs de studioul TV Arad în cei zece ani de existență. Prin profesionalism și obiectivitate, Televiziunea Arad s-a impus în peisajul audio-vizual românesc ca unul dintre cele mai importante posturi locale. La ceas aniversar, dorim colegilor noștri din Televiziunea Arad, la „cât mai mulți ani" și emisiuni cât mai reușite. Tot cu acest prilej, aseară a fost marcat și evenimentul lansării Radio Arad pe noua frecvență de 99,1 MHz.

Text și Foto: M. CANCIU

ORA BILANȚULUI LA IJP ARAD

Ieri, în cadrul unei ședințe, Inspectoratul Județean Arad și-a prezentat bilanțul activității pe anul 1999. La ședință a participat din partea I.G.P. dl. col. Valeriu Predescu, șeful Direcției de management și resurse umane. În cadrul conferinței de presă ce a urmat dl. col. Viorel Hăhălanu, șeful I,.J,.P. Arad, a subliniat că în acest an, pentru prima dată după 1989, infracțiunile de natură economico-financiară (3487 cazuri) le-au depășit pe cele de natură judiciară (3461).

Un fapt îmbucurător este reducerea numărului de infracțiuni comise cu violență. ● Astfel, într-o statistică la nivel național, Aradul se situează la: omoruri pe locul 37 cu 8 omoruri, toate cu autori identificați; tentative de omor locul 35; tâlhării locul 34; vătămări corporale grave locul 31; violuri - locul 39.

Furturile se mențin însă la un nivel foarte ridicat, cu 2553 furturi înregistrate în 1999. Aradul se clasează pe locul 7. Este un fenomen care are drept cauză și poziția județului nostru în apropiere a nu mai puțin de 4 puncte de frontieră. De remarcat în acest context e faptul că cele mai multe furturi au fost comise de cetățeni străini. Să notăm că-n anul care a trecut, 1,8 milioane de turiști și 18.000 mijloace de transport au tranzitat județul Arad. Prin aceasta se explică și numărul mare de furturi auto, în special a mașinilor de lux și a celor aparținând unor cetățeni străini.

Așa după cum arătam mai sus, în anul care a trecut s-au înregistrat un mare număr de infracțiuni de natură economico-financiară. Astfel, la delapidări Aradul ocupă locul 2. Același loc îl ocupă și-n cazul infracțiunilor de serviciu, precum și al celor de dare de mită. În ceea ce privește infracțiunile legate de operațiunile de import-export Aradul se situează pe un nedorit loc unu dar justificat într-un fel de cele patru puncte de frontieră, Aradul fiind județul cu cele mai multe astfel de puncte.

La infracțiunile,de corupție Aradul se situează pe locul patru iar la cele de luare de mită pe locul 3. În ceea ce privește traficul de influență Aradul se află pe locul 13.

Rezultatele obținute de IJP Arad în anul care a trecut s-au înregistrat pe fondul unui regim de austeritate bugetară. „Măsurile întreprinse și profesionalismul polițiștilor a condus însă la aceste rezolvări spectaculoase în unele cazuri" a subliniat dl. colonel Viorel Hăhăianu.

Colonelul Predescu a ținut să sublinieze încă o dată profesionalismul polițiștilor arădeni și a arătat că nu întâmplător, un polițist arădean, Adrian Nicoliță, este comandantul polițiștilor români care acționează sub egida ONU pentru menținerea păcii și securității în Kosovo.

DANA LASC

PDSR cere reanalizarea măsurilor de reformă fiscală

Reprezentanții Partidului Democrației Sociale din România (PDSR) au solicitat prim-ministrului Mugur Isărescu, în cadrul întîlnirii de ieri de la Palatul Victoria, reanalizarea măsurilor de reformă fiscală adoptate de Guvern, atrăgîndu-i atenția premierului asupra efectelor negative pe care unele dintre aceste măsuri le au asupra climatului afacerilor din România și asupra vieții oamenilor.

Președintele PDSR, Ion Iliescu, a declarat că a prezentat și situația pensionarilor, care sînt obligați să-și cheltuie întregul venit pentru întreținerea locuinței, fără a mai avea banii necesari pentru hrană și medicamente. "Unificarea TVA și creșterea acesteia la serviciile și produsele de strictă necesitate sunt devastatoare pentru populație. De aceea, noi gîndim să se limiteze valoarea cheltuielilor de întreținere, pentru salariile mici și pensii, la o anumită cotă din venitul lunar al populației. Noi vrem ca suma acestor cheltuieli să nu depășească 20-25% din venit", a spus Iliescu.

El a precizat că reprezentanții PDSR au solicitat ca alegerile locale să fie organizate la sfîrșitul lunii mai, iar alegerile parlamentare și prezidențiale, la sfîrșitul lunii octombrie sau la începutul lunii noiembrie.

În același timp, potrivit PDSR, ar fi o "catastrofă" pentru țară amînarea alegerilor parlamentare, deoarece s-ar perpetua o situație care rămîne cu foarte multe necunoscute și s-ar sacrifica un an întreg pentru un Guvern care s-ar forma, de exemplu, în martie. "Am sugerat ca, la sfîrșitul lunii, să aibă loc o întîlnire între Guvern și partidele parlamentare pentru a se asigura organizarea la timp a alegerilor", a spus Iliescu.

Președintele PSDR a afirmat că, în cadrul întîlnirii, i–a cerut premierului detalii asupra programului economic al Guvernului pe anul 2000 și a modului în care vor fi îndeplinite obiectivele din acest program, precum și asupra situației energetice actuale.

Contestate în instanță

LICITAȚIILE FONDURILOR DE VÂNĂTOARE AU FOST SUSPENDATE

Astăzi, 22 ianuarie a.c., la sediul Ministerului Apelor, Pădurilor și Protecției Mediului (M.A.P.P.M.) din București ar fi trebuit să aibă loc licitațiile pentru atribuirea în gestiune a fodurilor de vânătoare din județul Arad. Acestea nu vor mai avea loc. „În data de 17.01.2000 Tribunalul București s-a pronunțat, la cererea a 54 de organizații vânătorești afiliate la A.G.V.P.S din România, în sensul suspendării licitațiilor organizate de M.A.P.P.M., pentru stabilirea valorii reale a tarifelor de atribuire în gestiune a fondurilor de vânătoare din toate județele țării. În acest context nici o licitație nu mai poate fi organizată legal", se arată într-un comunicat al Asociației Generale a Vânătorilor și Pescarilor Sportivi din România. Comunicatul este semnat de dr. ing. Neculai Șelaru, președinte executiv al asociației.

Referitor la cele de mai sus, Nicu Deme, directorul A.J.V.P.S. Arad, a precizat: „A.J.V.P.S. Arad s-a înscris la licitațiile pentru toate cele 45 fonduri de vânătoare, pe care le are în prezent în gestiune, dar înțelegând să se prevaleze de dreptul de premțiune prevăzut de art. 12 din Legea 103/1996. Urmare a deciziei Tribunalului București, fondurile de vânătoare rămân în continuare în administrarea noastră. Așa că vânătorii afiliați la A.J.V.P.S. Arad pot vâna liniștiți în continuare, cu respectarea prevederilor legale în domeniu până la închiderea sezonului."

În acest context, reamintim vânătorilor autorizați, că la 31 ianuarie se închide sezonul la iepuri, în 15 februarie se închide sezonul la mistreți, ciute, cerbi carpatini și lopătari, în 28 februarie încetează vânatul la fazan și rață mare, la rațe mici în 15 martie, iar din 31 martie și la guguștiuc.

FLORIN TRUȚ

De luni

GREVĂ GENERALĂ ÎN ÎNVĂȚĂMÂNTUL PREUNIVERSITAR

După venirea de la București a liderilor sindicatelor din învățământul preuniversitar arădean, aceștia au susținut ieri două conferințe de presă. Atât **Marius Göndor** cât și **Ștefan Balița** ne-au comunicat data începerii grevei generale. Aceasta se va declanșa luni, 24 ianuarie 2000, și va dura până în data de 28. Dacă nici după acest prim termen nu vor fi rezolvate revendicările dascălilor, aceștia vor relua greva generală în data de 7 februarie, la începutul semestrului doi, existând pericolul „înghețării anului". Dl. Balița a ținut să precizeze că greva este legală, fiind în conformitate cu art. 12 din Legea învățământului. **„Noi nu am cerut o majorare de salariu, ci respectarea legii de salarizare a bugetarilor. Am mai cerut de asemenea vaccinarea gratuită a elevilor împotriva epidemiei de gripă și condiții umane de desfășurare a orelor de curs (temperatura minimă în clase de 21°C)."**

Dacă la nivel național procentul unităților școlare care aderă la greva generală este de 85%, în Arad procentul este mai mare, apropiindu-se de 90%. Reamintim câteva din principalele cerințe ale dascălilor:

- Stabilirea valorii de referință sectoriale, pe ramura învățământ, la valoarea de 1.500.000 lei
- să se mărească și valoarea de referință sectorială a personalului tehnic-administrativ din învățământ
- corectarea valorii de referință sectoriale, trimestrial, în funcție de evoluția cursului leu-dolar
- toate capitolele de cheltuieli prevăzute prin Legea Bugetului de Stat vor fi reactualizate, trimestrial, în funcție de evoluția cursului leu-dolar, prin rectificări bugetare
- respectarea de către Guvernul României a Protocolului din octombrie 1998 și a Acordului din iunie 1999, semnate și asumate de executiv, privind diferențele salariale la Legea 154 și cel de al 13-lea salariu pe 1999.

O. BULZAN

Pact de Stabilitate pentru Balcani

Premierii a șapte țări vecine fostei Iugoslavii, care au astăzi, în Bulgaria, o reuniune neoficială, intenționează să ceară explicații Uniunii Europene și NATO în legătură cu Pactul de Stabilitate, de la care așteaptă în continuare un sprijin concret, comentează AFP.

Șefii de guvern din Albania, Bosnia-Hertegovina, Bulgaria, Croația, Ungaria, Fosta Republică Iugoslavă a Macedoniei (FYROM) și România urmează să participe, în stațiunea bulgară Hisaria, la o reuniune neoficială, la care vor participa înaltul reprezentant al Uniunii Europene pentru politica externă și de securitate, Javier Solana, și adjunctul secretarului general al NATO, Sergio Balanzino.

Picanterii politice

MOMENTE ALE VIZITEI PREȘEDINTELUI ION ILIESCU ÎN JUDEȚUL ARAD

– Este grea politica, domnule Iliescu?

– Foarte grea!

Moștenirea dezmoștenițiilor

„După 1989, Petre Roman se plângea peste tot de ceea ce-a preluat de la Ceaușescu. Zicea că a moștenit un morman de fiare vechi. După 1996, Ciorbea părea dărâmat de moștenirea primită de la Văcăroiu. Anul trecut, Radu Vasile se străduia din răsputeri să înlăture moștenirea lui Ciorbea. Cei de astăzi îi moștenesc pe predecesori...".

Panglicarul

„În 1997, actualii guvernanți se lăudau cu o producție foarte mare de grâu, uitând un amănunt cât se poate de esențial: noi îl semănasem! Pe de altă parte, Traian Băsescu și-a găsit o nouă îndeletnicire: taie panglici. Evident, ministrul Transporturilor uită și el un element esențial: taie panglici la investițiile pe care le-am demarat noi."

O nouă religie: privatizarea

„În România de astăzi, privatizarea a devenit o nouă religie. Se privatizează totul, fără discernământ, doar de dragul privatizării. Numai că occidentalii n-au procedat la fel, iar „șocul" n-a fost niciodată o terapie în economie. Mai ales într-una bolnavă, unde orice șoc poate fi fatal."

O cacofonie originală: logica corupției

„Corupția este ca un scai și nu există societăți care să n-o posede. În societățile centralizate, corupția se găsește în jurul puterii. În societățile democratice, cu economie de piață, corupția se descentralizează și ea la nivelul zonelor de decizie. În societățile aflate în tranziție, corupția se găsește peste tot...".

Prefectul Aradului a participat la lansarea cărților lui Iliescu

Spre surprinderea noastră, în foaierul Palatului Culturii l-am zărit și pe Gheorghe Neamțiu, prefectul PNȚCD al Aradului, care asista la lansarea celor două cărți ale lui Ion Iliescu. Așa a aflat și liderul țărănist arădean despre faptul că **„singurul aport revoluționar al celor din AC, GDS și CDR a fost doar participarea la o șuetă de cafea în fața televizorului"**, că **„actualii guvernanți au împins prezentul într-un trecut impropriu și astăzi vorbesc în gura mare despre restaurație și restituție, despre răzeși, moșneni și proprietăți comporesorale"** și că **„nu Emil Constantinescu a descoperit Uniunea Europeană și nici America."**

DORU SINACI

„SE PRACTICĂ RACOLAREA DE MEMBRI CHIAR DE CĂTRE AȘA-ZIȘII PARTENERI"

● Interviu cu d-l Teodor Pătrăuță, președintele PSM Arad

– D-le președinte, PSM a dispărut din politica românească într-un moment când stânga are toate șansele să iasă în față și să câștige multe, inclusiv electorat. Cum se explică această dispariție?

– Mă deranjează cuvântul „dispărut". Consider că este o falsă impresie, bine instrumentată de către anumite forțe și, în mod deosebit, de cele aflate la guvernare. Partidului nostru i s-a instituit o cenzură absolută, populația este informată unilateral, încât această izolare ce ni se aplică în mod consecvent poate fi socotită ca un adevărat genocid informațional, o gravă încălcare a drepturilor omului. Ea reflectă o elocventă manifestare a puterii banilor proveniți de la îmbogățiții peste noapte, din jefuirea bogăției naționale, sprijiniți din exterior prin așa-zisele sponsorizări pentru manevrarea diabolică a opiniei publice.

– Dincolo de toate aceste manevre, explicabile politic, nu regăsim activitatea PSM, nu doar în mass-media, ci efectiv ca acțiune și atitudine politică. Unde este activitatea politică a PSM?

– Cred că problema trebuie privită franșant, o dată pe plan local și a doua oară pe plan național. Din informările pe care le am, ca membru al Comitetului Director al partidului, la nivelul județelor, chiar interjudețean, se desfășoară o activitate febrilă, atât în rândul membrilor de partid, cât și al simpatizanților, prin diferite manifestări: consfătuiri, simpozioane, mese rotunde, întâlniri, dezbateri pentru popularizarea ideologiei și programului partidului. Este regretabil faptul că ceea ce se desfășoară la nivel central se reflectă mai puțin în mass-media, fapt care ne nemulțumește și pe noi. Deși știm că structurile noastre centrale fac eforturi, de multe ori disperate, pentru a scoate la lumină activitatea desfășurată. La nivel județean, grație unei colaborări bune cu presa locală, s-a putut constata că, periodic, s-a ilustrat activitatea noastră.

– Apropo de activitatea dvs. Cum stați cu organizarea partidului în județ?

– Organizatoric, am putea spune că stăm bine, deoarece avem filiale locale în aproape toate comunele și orașele județului. De asemenea, numărul de membri a crescut în ultima perioadă, ceea ce ne îndreptățește să credem că suntem pe un drum bun. Perioada în care ne găsim este o perioadă de lucru intens pentru întregul activ județean. S-au declanșat alegerile locale prilej cu care se vor face analize temeinice atât în ceea ce privește activitatea trecută, dar, mai ales, proiectarea activității de viitor, într-o perspectivă care, cu siguranță, va aparține forțelor de stânga.

– Ați întocmit listele cu candidații pentru alegerile locale?

– În mare parte, da. Oricum, avem în vedere ca pe listele noastre să apară oameni credibili, cu un statut social bine definit, care să lupte pentru interesele obștei. Demersul nostru nu e ușor, pentru că toate partidele încearcă să racoleze cei mai reprezentativi oameni pentru a avea câștig de cauză.

– Nu desemnați candidații din rândurile membrilor de partid?

– Considerăm că în alegerile locale trebuie să candidăm la toate nivelele și în toate localitățile județului, cu candidați proprii. Iar în turul doi dacă ai noștri nu ajung acolo, să susținem candidații partidelor situate pe poziții de stânga, pe baza înțelegerilor pe care le vom realiza la nivel județean, municipal, local. Pentru aceasta, nu trebuie să uităm că orice alianță urmărește și interesul partizan al fiecărui partener. Iar noi suntem chemați să apărăm interesul PSM. Pe piața politică românească actuală, racolările de oameni de la un partid la altul sunt o crudă realitate - de care nici partidul nostru nu a fost scutit. De aceea, suntem împotriva unor acțiuni incorecte, necinstite ale unor așa-zișii parteneri care, pentru atingerea unor scopuri partizane, folosesc orice mijloace.

– Aveți candidat pentru Primăria Aradului?

– Da, avem și noi mai mulți candidați (trei) pe care nu doresc momentan să-i nominalizez decât în urma aprobării acestora într-un cadru democratic oferit de plenara organizației locale, care va avea loc în 26 februarie a.c. Ceea ce e important de reținut e faptul că pe listele noastre vor apărea și candidați independenți.

– La cât estimați procentul electoral al PSM la alegerile locale?

– Recent am făcut o glumă pe această temă anunțând că procentual vom realiza 5,1%. Contează foarte mult acel 0,1%. Dacă la alegerile precedente partidul nostru s-a situat pe locul cinci la alegerile locale, consider, cu atât mai mult, că acum ne vom prezenta mai bine.

– Dumneavoastră veți candida la alegerile locale?

– La alegerile trecute am fost ales consilier județean și consider, fără falsă modestie, că nu am înșelat încrederea electoratului, dimpotrivă, am susținut prin activitatea desfășurată interesele arădenilor. Așa că voi candida și la alegerile viitoare.

I. IERCAN

Deputatul PDSR, Teodor Jurcă, stă pe gânduri

„S-AR PUTEA SĂ CANDIDEZ LA POSTUL DE PRIMAR AL INEULUI"

Pentru că în Ineu circulă tot mai mult zvonul că deputatul PDSR Teodor Jurcă va candida pentru postul de primar al orașului, l-am rugat pe dl. deputat să comenteze acest zvon. Iată ce ne-a declarat:

„E adevărat că am fost și sunt solicitat de tot mai multe persoane, de diferite orientări politice, să candidez la postul de primar al Ineului.

Organizația locală a PDSR Ineu a desemnat deja drept candidați trei persoane între care eu nu mă aflu. Evident am participat și eu la acea ședință și nu mi-am manifestat intenția de a candida.

Ce va fi, vom vedea în viitor. S-ar putea să candidez pe lista PDSR, probabil, sau independent, cum de fapt sunt majoritatea solicitărilor.

Deocamdată îmi văd de sarcinile de parlamentar pentru că nu vreau să-mi fie rușine de prestația mea în Parlament."

Ș. POPESCU
Foto: ȘT. MATYAȘ

Conferința de presă PNR

Obișnuita conferință de presă săptămânală a adus în prim plan, ca de obicei, întreg staff-ul PNR Arad.

Problemele discutate au atins atât aspecte naționale cât și locale. ● PNR crede că România dispune de suficient potențial material și uman pentru realizarea unei adevărate clase mijlocii ● Integrarea europeană nu trebie să fie un scop în sine ● În ultima vreme se constată o mare afluență de noi membri spre PNR Arad, urmând să fie înființate două noi organizații la Turnu și Șiria ● La întâlnirea organizată de Partidul Pensionarilor, PNR a participat dar numai la discuții principiale, nu de detaliu.

Ș. P.

MIȘELUL DIN UMBRĂ

(Urmare din pagina1)

Capacitatea sa de rezistență a suferit un ireversibil proces de uzură. Dintr-un om politic perfect stăpân pe sine, părintele revoluției anticomuniste din decembrie ' 89, a devenit ... o tristă amintire. Agasat și obosit, amintind mai degrabă de un moșneag pus pe pârtag, decât de întâiul om politic al țării, Ion Iliescu reacționează violent atunci când aude vorbindu-se despre foștii săi tovarăși plecați din PDSR ori din FSN. Pe Teodor Meleșcanu l-a mai făcut, prin cuvinte voalate, chiar om fără caracter, ceea ce este prea mult. Înseamnă că se teme de el. Poate chiar știe că, ajunși în turul al doilea în competiția pentru președinție, Meleșcanu are prima șansă de câștig și de aceea face clăbuci la gură când vine vorba despre fostul său ministru de externe din vremea parafării tratatului româno-maghiar la Timișoara în 1995. Simte puterea mai proaspătă a diplomatului, vede urcușul său în sondaje și înțelege că va fi înfrânt, poate pentru ultima dată în zbuciumata sa carieră politică. Înțelege, dar nu acceptă, devenind irascibil și violent în vorbă. Doar în vorbă. Până la a pune mâna pe ciomag, mai este, desigur, dar are suficient timp până la alegeri. Suntem abia la începutul luptei și ar fi o adevărată tragedie să nu-l ținâ curelele până la bătălia finală.

Ion Iliescu nu mai este de mult un campion al confruntărilor politice între gentlemani, dar cel puțin iese pe față la ciomăgeală jignindu-și adversarul de față cu martori. Este vorba de gesturi urâte atunci când te dedai la insulte împotriva altor oameni politici, dar cred că la o adică îl prefer pe bătăușul cinstit, care te înfruntă pe față, decât pe mișelul din umbră. Lașul nu are îndrăzneala să iasă la scenă deschisă pentru confruntare în fața lumii. Ticălosul stă ascuns, ferit de privirile lumii și lovește pe neașteptate. Știe că nu e nimic, un gunoi incapabil să facă față unei confruntări deschise și atunci folosește mijloace de luptă murdare.

El se folosește de ziarist, atunci atacă - absolut întâmplător, desigur - o anumită formațiune politică, întâmplător ApR, și un lider, întâmplător tot Meleșcanu, împroșcând cu noroi în jur. Plătit de stăpân, scribul pe post de slugă aruncă vorbele de ocară pretinzând că nu face altceva decât să exprime niște opinii personale, că emite niște judecăți proprii. Înjură, asmuțit de stăpân, jignește, pretinzând că face observații obiective la adresa vizatului partid politic luat la săpuneală.

A doua zi scrie, desitur tot întâmplător, despre alt partid. Sau despre oamenii altui partid. Mai exact despre un „vip" al respectivei formațiuni politice. Care „vip" nu spune mai nimic interesant și cred că nici măcar nu contează dacă zice sau nu ceva de interes general. Important este ca poza omului să fie văzută de câteva mii de cititori. Poate și-or aminti la alegeri de el și de partidul lui. Partid altminteri foarte democratic și care stă în spatele gazetei cu pricina, încercând să tragă spuza pe turta sa. Mișcare cu pretenții de subtilitate dar în realitate o jalnică lucrătură a politicii locale înglodată în zoaie.

Interesați de căderea dramatică în sondaje, unii lideri politici arădeni se agață și de un pai, asemeni înecatului.

Slabe speranțe de a recuceri inimile celor pe care i-au înșelat. Arădenii nu sunt atât de naivi cum îi cred deținătorii puterii și acest lucru se va vedea cât se poate de clar la viitoarele alegeri.

Conferința de presă UFD

DANIEL DOBLE S-A ÎNSCRIS ÎN PARTID

Ieri, la sediul UFD Arad a fost organizată o conferință de presă la care au participat Gelu Roman, președinte, Dan Antoci, purtător de cuvânt, alți invitați.

În primul rând a fost anunțată intrarea în rândurile UFD Arad, a consilierului județean Daniel Doble, fost membru PAC și apoi PNȚCD ● UFD scontează la alegeri pe 10 la sută din voturi ● A fost anunțată constituirea Asociației comercianților din Arad, doritorii să intre în această asociație fiind invitați luni, 24 ianuarie 2000, la ora 17,30, la Casa Sindicatelor, sala mică.

Ș. P.

La inițiativa pensionarilor

DOAR CINCI PARTIDE AU NEGOCIAT UN POSIBIL CANDIDAT COMUN

Întâlnirea partidelor din Opoziție, inițiată de filiala arădeană a Partidului Pensionarilor, nu s-a bucurat decât de prezența a patru reprezentanți ai altor formațiuni politice. În speță, alături de Gheorghe Ghenof, președinte PPR, au luat loc la masă: Teodor Mara, președinte PNR Arad, Lucian Stana, președinte PRM Arad, Iuliana Mureșan, vicepreședinte P. S. și Teodor Dragoș, președinte la organizația municipală a PSM.

Cei prezenți au apreciat inițiativa pensionarilor arădeni, însă discuțiile s-au cantonat doar la nivel de principii, neluându-se o hotărâre concretă. S-a stabilit ca în prima parte a lunii februarie să fie inițiată o nouă discuție, la care se speră că vor participa și alte partide.

Ș. POPESCU

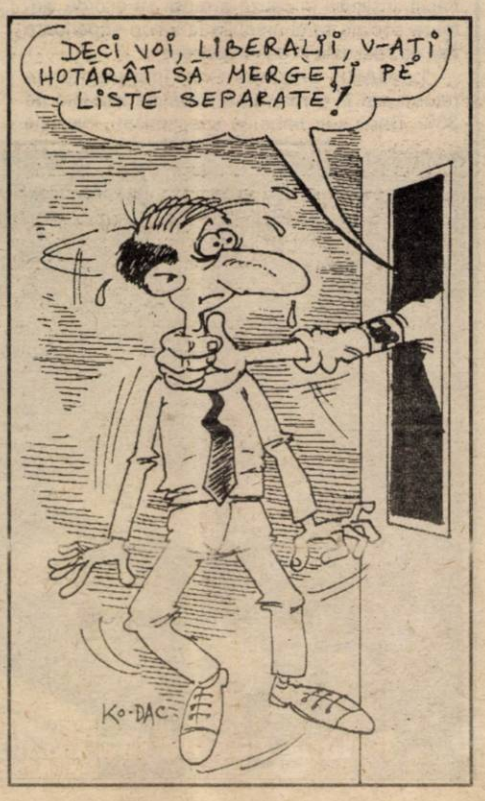

PENSIONARII NU RENUNȚĂ...

Nădlac LA CLUBUL VÂRSTNICILOR, O A DOUA TINEREȚE

După ce acum câțiva ani la Nădlac a luat ființă „Casa pensionarilor" sub aripa ocrotitoare a societății non-profit „Diaconia evanghelică", o altă acțiune a fost gândită de chiar unii dintre oamenii mai în vârstă: **Clubul vârstnicilor.**

Oameni bătrâni cu gândire modernă

Președintele Clubului vârstnicilor, dna Noghiu Susana, are 75 de ani. De profesie economist, ea ne spune: „Clubul nostru are mai mult de 30 de membri. Ne întâlnim la sediul Diaconiei în fiecare joi. Avem întâlniri literare, îi aniversăm în fiecare săptămână pe membrii noștri, care își sărbătoresc ziua de naștere ori cea a numelui, apoi ne întâlnim de sărbători, cântăm, dansăm, spunem glume, ce mai, ne simțim foarte bine între noi. Avem contacte cu alte cluburi ale vârstnicilor din Ungaria și Slovacia. De asemenea, cel mai recent bal l-am organizat imediat după anul nou și s-a numit «Balul pachețelelor». Printre noi s-a aflat și dna Zuzana Cervenak, cea care a obținut premiul de simpatie al juriului la festivalul de muzică populară slovacă".

„Când erau părinții noștri tineri..."

„Cândva, când erau părinții noștri tineri se întâlneau aproape în fiecare seară după lucru, într-un loc, și dansau, cântau cântece vechi, simțindu-se foarte bine. Din păcate, acest obicei nu mai există. Tradiția cântecelor vechi, a balurilor, apune. Parcă nu mai interesează pe nimeni acest fapt. Noi, la acest club al vârstei a treia, dorim să reînviem tradițiile bunicilor noștri. Prin întâlniri cu oameni de vârsta noastră, dar și cu alții mai tineri. Toți sunt bineveniți" - spune dl. Roskos Pavel, din Nădlac.

„E greu să trăiești singur la 72 de ani"

Maria Matuska are 72 de ani. O viață întreagă a lucrat pe câmp și are o pensie de 130.000 de lei. Fața i se mai luminează doar atunci când se gândește la fiul ei, care este în Germania și la Clubul vârstnicilor. „Noroc cu fiul meu Palko, care mă ajută de fiecare dată când am nevoie de ceva. Vă dați seama, 16 ani lucrați la CAP și primesc 130 de mii pensia. Dacă ar trebui să trăiesc din acești bani, nici de pâine nu mi-ar ajunge, ce să mai spun de medicamentele de care am atâta nevoie" - ne spune dna Matuska.

Amintiri despre... viitor

„Sincer să spun îmi place foarte mult atmosfera de aici, de la club. Vin de trei ani. Pe vremuri, când eram tânără, mergeam la baluri în costume populare și dansam împreună cu prietenii. Îmi plăcea foarte mult să dansez. Pe atunci erau alte vremuri. Oamenii erau altfel. Se distrau mai bine. Lumea nu era așa invidioasă. Nu era atât de multă ură între oameni cum este acum. Se muncea altfel. Astăzi nu găsești oameni de încredere, adevărați meseriași" răspunde cu tristețe dna Matuska.

„Doresc să mențin acest club"

Trecând cu vederea problemele zilnice și greutățile vieții, ceea ce le-a mai rămas acestor oameni e să-și petreacă cât mai bine restul vieții. Văzându-i, te întrebi de unde au atâta energie în ei? Dansează, râd, glumesc, cântă cu atâta pasiune și ardoare, de parcă ar avea 20 de ani. Președinta clubului vârstnicilor din Nădlac, dna Noghiu Susana, ne-a spus în încheiere: „Doresc să mențin și pe mai departe acest club. Consider că măcar acum, la bătrânețe, putem să ne permitem, câteva ore, să fim împreună, cântând, simțindu-ne bine. Pe timpuri, nu am putut merge la baluri deoarece au fost vremuri grele, mai ales în timpul celor două războaie mondiale. Tocmai de aceea consider că putem aloca mai mult timp liber pentru noi acum, la bătrânețe."

G. BOHUSLAV

La Casa de bătrâni din Lipova

„SUNSET BEACH" COLOREAZĂ VIAȚA PENSIONARILOR

Chiar dacă în centrul preocupărilor Asociației Kinderhilfe Rumänien din Hechingen (Germania) se află copiii, aceștia nu sunt singurii „beneficiari" ai acțiunilor umanitare ale asociației. „Ajutați copiii" a întins o mână de ajutor și persoanelor de vârsta a treia. Așa se face că în Lipova, pe lângă cele trei case de copii de tip familial, fundația a deschis și o casă de bătrâni.

Cea mai tânără bătrână are 70 de ani

În acest moment, aici sunt cazate șapte persoane, cu vârste cuprinse între 70 și 84 de ani. Încă un bătrân se află în spital pentru că este bolnav și are nevoie de asistență medicală. În casă este asigurată doar asistența socială. Încă de la înființare (1996), două femei se îngrijesc de gospodărie, astfel încât, casa de bătrâni să semene cât mai mult cu o casă a unei familii obișnuite. Și singura diferență ce poate fi observată este vârsta foarte apropiată dintre membrii „familiei".

Ce fac ei în cursul unei zile obișnuite? „În nici un caz nu se plictisesc și, în plus, nu au un program strict, căruia să i se supună. Își povestesc între ei viața - bucuria și necazul - tricotează sau îi vizitează pe copiii de la case. Citesc ziarul «Adevărul» (la care suntem abonați), participând cu regularitate la concursul de fidelitate. Își cumpără bilete la bingo și urmăresc, săptămânal, partidele televizate. În fiecare seară se uită la Jurnal, iar ceea ce nu lipsește niciodată din programul lor zilnic este vizionarea serialului «Sunset Beach»" - ne-a spus Rodica Toth, cea care se ocupă de îngrijirea casei.

450.000 de lei pentru o viață liniștită

Bătrânii au ajuns aici în urma unor anunțuri date în ziar sau prin cunoștințe. În general, ei sunt singuri sau au probleme cu copiii. Unii sunt localnici sau vin din împrejurimi, alții - chiar din alte județe. Este și cazul familiei Bogdan, originară din Covasna. Pentru că „nu au pe nimeni", cei doi soți spun că vor rămâne definitiv la casa din Lipova.

Fiecare bătrân internat aici trebuie să plătească lunar 450.000 de lei. Dacă nu dispune de această sumă, diferența este acoperită de familie (rude). „Trebuie să scoatem o parte din bani; nu putem finanța chiar tot. Am socotit ca din încasări să iasă alimentele și o parte din salariu. Nu ne gândim la profit, însă trebuie să învățăm să nu depindem de donațiile din Germania. Și, dacă totul va merge bine, vom încerca să ne extindem" - ne-a spus Florentin Irimeș, vicepreședinte al „Kinderhilfe Rumänien".

Deocamdată, în casa de bătrâni mai sunt libere încă cinci locuri. Cei care doresc să vină aici au nevoie de acceptul rudelor și angajamentul acestora că, în caz de deces, vor suporta cheltuielile de înmormântare. Pe lângă achitarea celor 450.000 de lei, acestea sunt singurele condiții ce trebuie îndeplinite pentru internare.

La cei 70 de ani ai săi, domnișoara Elisabeta Horvath este cea mai tânără bătrână din casă

„Bunicuța" Emiliei Eberle a trecut pe aici

În decembrie trecut, bătrânii din casă s-au despărțit de prietena lor Rosalia, care ar fi împlinit, la 10 ianuarie, 100 de ani. Tot în '99 a murit, după aproape un an de ședere la Lipova, bătrânica ce a crescut-o pe gimnasta Emilia Eberle. Aceasta a venit din străinătate, pentru a fi prezentă la nefericitul eveniment.

La fel ca și ea, oricine pășește în casa de bătrâni de pe strada Iancu Jianu din Lipova, este plăcut surprins de tot ce întâlnește aici: curățenie, simplitate, liniște, miros discret de cafea sau ceai, crâmpeie din viața anilor '50 și niște suflete singure care, prin tăcere, par a spune: „iubirea și jocul meu e-nțelepciunea".

DIANA DUȚU

PENSIONARII DIN „CONFECȚII" AU UNDE SĂ SE RECREEZE

Centrul de zi pentru vârstnici de pe strada Liviu Rebreanu, nr. 91-92 (în vecinătatea stației de tramvai de la Confecții), este cel mai recent înființat local de acest fel. Centrul are deja 73 de membri înscriși, toți pensionari din zona Confecții și Pârneava. Bătrânii care frecventează acest club au ocazia să afle noutățile din presa scrisă și vizuală. Televizorul este solicitat mai ales în timpul telenovelelor, când bătrânii își amintesc cu nostalgie că au fost și ei cândva tineri și... neliniștiți. O încăpere este, mai tot timpul, ocupată de pensionarii pasionați de jocuri de societate: șah, rummy, table și domino. Referentul de serviciu al centrului, Ciprian Laslău, ne-a spus că periodic, au loc concursuri de șah între membrii centrelor din oraș. De trei ori pe săptămână, pensionarii primesc asistență sanitară din partea unui medic generalist. De la sfârșitul anului trecut, bătrânii de la Centru primesc o masă caldă pe zi. Cei cu venituri foarte mici pot mânca aici gratuit iar restul achită pentru hrană 30% din valoarea pensiei. Până acum, aici servesc masa nouă membri.

În colaborare cu Serviciul Social din Primărie, Centrul organizează pentru pensionari excursii sau vizionări de spectacole, toate aceste acțiuni fiind gratuite.

De sărbători, la Centru s-au organizat petreceri și bătrânii au primit daruri. În prezent, în acest local funcționează o termotecă performantă care încălzește toate încăperile pe tot parcursul iernii.

Ciprian Laslău spune că, pe lângă facilitățile materiale de care dispun, pensionarii de la Centrul de zi - Confecții au și satisfacții sentimentale. În acest loc ei ajung să se cunoască și nu se mai simt atât de marginalizați de societate.

Mai ales vârstnicii care nu mai au pe nimeni și-au găsit aici prieteni adevărați. Centrul este deschis zilnic între orele 9,00-19,00 iar sâmbăta de la 9,00-17,00.

FLAVIUS NĂSTĂSACHE

CARP Chișineu-Criș se bazează pe prestări de servicii

Casa de Ajutor Reciproc a Pensionarilor din Chișineu-Criș numără 1236 de membri activi, răspândiți prin 19 localități învecinate. Casa este susținută de lucrători agricoli, foști CAP-iști. Sediul instituției se află lângă remiza de pompieri civili din oraș. „Pentru această încăpere, plătim chirie în jur de 300.000 de lei pe lună" - ne-a spus președintele CARP - Chișineu-Criș, dl. Ioan Ciurdar. Anul trecut, instituția în cauză a reușit să acorde ajutoare sociale rambursabile la valori superioare față de cele date în anii precedenți.

La CARP Chișineu-Criș, împrumutul se returnează în 6 rate, la o dobândă maximă de 30%. Dacă s-ar baza pe sponsorizări, instituția n-ar rezista economic și n-ar putea să-și ajute membrii. Fondurile de susținere și împrumut ale Casei provin din activități de prestări servicii desfășurate de diferiți mici întreprinzători (tot pensionari) care colaborează constant cu instituția.

Astfel, CARP Chișineu-Criș a adunat anul trecut aproape 40 de milioane în urma reparațiilor velo, auto sau de uz casnic, lucrărilor de croitorie (femei), cojocărie și frizerie sau reparațiilor de încălțăminte. 30% din veniturile nete rezultate din aceste activități sunt folosite de Casă pentru acordarea de împrumuturi rambursabile cotizanților săi.

F. NĂSTĂSACHE

Pâinea cea de toate zilele ieftinește-o Doamne!

Cine achită cotizația primește haine

Asociația democrată a pensionarilor arădeni numără, la ora actuală, în jur de 16.000 de membri. În incinta sediului asociației funcționează un magazin cu fel de fel de produse, la prețuri reduse în raport cu cele existente pe piață. De exemplu, aici kilogramul de zahăr costă doar 7000 de lei. „Pentru a avea la dispoziție fonduri necesare pentru achiziționarea alimentelor la prețuri rezonabile, trebuie ca pensionarii-membri să-și achite cotizațiile față de asociație" ne-a spus dl. Panainte Teodorescu.

Cotizația percepută de asociație este de 25 mii/an. Odată cu achitarea acestei sume, pensionarii primesc daruri constând în obiecte de îmbrăcăminte. Cadourile depășesc de 5 ori valoarea cotizației anuale achitate.

F. NĂSTĂSACHE

Foto: ȘT. MATYAȘ

VOCEA EUROPEI

Deși încheiată de câteva zile, vizita demnitarilor Uniunii Europene e departe de a-și fi epuizat sensurile și de a-și fi dezvăluit toate conotațiile. Îmi stă ca un cui în creștet una din declarațiile lui Gunther Verheugen, referitoare la modul de cheltuire a fondurilor nerambursabile oferite României de către UE. Astfel, zice dl. Verheugen, *fondurile nerambursabile primite de România vor fi cheltuite strict pe programele convenite cu Uniunea Europeană*. Ce se vrea cu această declarație? Mai multe decât se poate intui la o primă vedere. România ar urma să primească 650 de milioane de euro, în acest an, pentru programe ce vizează transportul, mediul, agricultura și dezvoltarea rurală. Enunțarea atât de clară a domeniilor pentru care se va primi sprijinul financiar demonstrează atât faptul că au fost evaluate clar și metodic sectoarele deficitare ale României, cât mai ales faptul că, pățită fiind, UE nu mai lasă la latitudinea Guvernului român posibilitatea orientării destinației acestor bani, deoarece există serioase temeri că vor fi folosiți fie spre consum (până acum guvernanții noștri nu au prea știut să facă față presiunilor sindicale sau de altă natură), fie spre alte scopuri. Și cum 2000 este an electoral, putem intui cam la ce „alte scopuri" se referea înaltul comisar european.

Același Gunther Verheugen a mai afirmat și faptul că *nu este rolul Uniunii Europene să aprecieze orientarea politică a unor partide din România*. Cu toate acestea dacă politica sau programul unui guvern al României nu vor fi compatibile cu cerințele integrării europene, negocierile pot fi puse în discuție, spune comisarul european. Aparent nevinovată și purtând mesajul unei îngrijorări legitime a forului european față de modul în care își distribuie resursele financiare, declarația capătă cu totul și cu totul alte valențe având în vedere că ne aflăm în preajma campaniei electorale pentru alegerile din acest an. Poate că în urmă cu doi ani am fi trecut pe lângă această declarație fără s-o băgăm în seamă; acum ea trebuie văzută într-un alt context.

Mesajul Occidentului în preajma alegerilor este unul care îndeamnă la continuitate. Nu neapărat privind persoane sau partide, ci mai ales privind atitudini și respectarea unor principii esențiale pe care se bazează întreaga structură comunitară. Acest mesaj se adresează mai mult, după părerea mea, alegătorului român și nu vreunei instituții a statului. Practic se atrage - nici măcar foarte voalat - atenția că victoria în alegeri a unor formațiuni politice care nu sunt chiar pe placul UE ar putea duce la suspendarea sau anularea sprijinului convenit. În primul moment, am avut impresia că declarația lui Verheugen este un sprijin fățiș, declarat, pentru actualul guvern, respectiv pentru actuala putere. La o gândire mai profundă, nu cred însă că lucrurile stau chiar așa. Bâlbele, mai ales în domeniul economic, scandalurile și interminabilele certuri între membrii coaliției nu sunt chiar niște aspecte care să recomande actuala putere pentru viitor. Cu toate acestea, guvernările de după 1996 au fost „ascultătoare", chiar dacă nu și-au prea făcut „temele" date de Occident. Îngrijorarea cea mare a UE față de România este ca aceasta să nu treacă, conform obiceiului, la o guvernare total opusă celei prezente, care să repună în discuție dreptul de proprietate, privatizarea, libertățile individuale etc. Scriam în urmă cu vreun an și jumătate, pe când consecințele declinului economic deveniseră marile certitudini ale guvernării actualei puteri, că mult trâmbițatul ajutor extern pentru România va veni abia în anul alegerilor, ca un sprijin de ultimă oră pentru o administrație servilă și înregimentată. În perioada aceea, FMI și Banca Mondială făceau cu România un fel de joc de-a șoarecele și pisica. Între timp, intrată în scenă, UE a nominalizat România pentru negocierile de integrare, acordându-i totodată un important sprijin financiar.

Explicația acestor intervenții ar putea fi legată atât de sforțările - sterile și inconsecvente - ale guvernului de a înfăptui reforma, dar într-o măsură mai mare de creșterea în sondaje a procentelor opoziției, mai ales a PDSR. Cei care gândesc *marea casă europeană* și-au dat seama că actuala putere din România nu este capabilă să se salveze prin sine. Intervenția lor a devenit, așadar, necesară. Declarând că nu face politică, UE a lansat totuși un mesaj mega-politic: *românii nu vor vota doar pentru un partid sau altul, ci și pentru sprijinul sau indiferența UE*. Cum actuala putere și-a dovedit incapacitatea, iar PDSR ar însemna reîntoarcerea la „noua nomenclatură" (după cum era prezentat partidul domnului Iliescu într-un comentariu al BBC), se pare că unii dintre mai nou veniții pe scena politică au șansa de a conta în viitoarele jocuri politice. Vocea Europei nu este un post de radio care să emită la ore târzii și pe care să-l asculți sub pernă, ci o poziție clară, aproape imperativă a Occidentului față de rudele sărace de la Răsărit. Gunther Verheugen nu a făcut decât să facă auzită această voce la București. Vocea Europei înseamnă azi a fi sau a nu fi.

FLORIN GALIȘ

După o lună de așteptare

ANGAJAȚII DE LA ARIS ȘI-AU PRIMIT SALARIILE

Muncitorii de la ARIS și-au luat salariile. „Este vorba de avansul pe luna ... decembrie 1999", a spus Mircea Stan, membru în Biroul Executiv al Sindicatului Liber ARIS.

La această oră se fac sondaje printre angajați în ceea ce privește disponibilizarea de personal. În cadrul programului de restructurare a fost aprobată plecarea a 520 de salariați. Aceștia vor beneficia de prevederile Ordonanței Guvernamentale 98/1999. „Deocamdată nu este nimic stabilit. Termenul de definitivare este de 60 de zile. Atunci se va ști exact cine pleacă și cine rămâne", a adăugat Stan.

De câteva zile se lucrează în ritm normal, fără întreruperi ale energiei electrice. În fabrică este, însă, frig în continuare. Deocamdată nu s-a ajuns la vreo înțelegere cu CET Arad.

Sindicaliștii amenințau cu închiderea unei conducte ce trece prin curtea fabricii și este proprietatea ARIS. Acest fapt ar afecta și alte obiective din zonă. Gestul acesta, deși nedrept, este unul disperat. Oamenii s-au săturat de frigul care de trei ani nu le mai iese din oase. Ei vor (și) căldură. Iar cei care mai speră, cred că privatizarea este singura soluție de a ieși din marasm. Dosarul de privatizare este făcut, urmează a se întocmi și caietul de sarcini pentru vânzarea societății.

G. CONSTANTINESCU
Foto: ȘTEFAN MATYAȘ

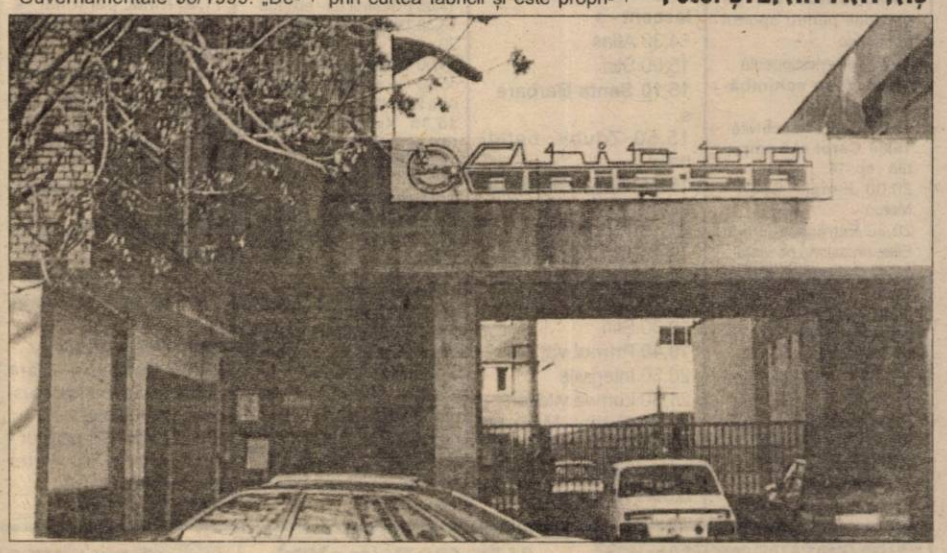

Peste câteva zile

SE DESCHIDE FILIALA ARĂDEANĂ A BĂNCII ABN AMRO

Recent - desemnata „Banca deceniului pentru Europa Centrală și de Est" și totodată ce mai bună bancă din România a deceniului (din partea revistei Central European a grupului Euromoney), banca olandeză ABN AMRO își deschide, în cursul săptămânii viitoare, o filială la Arad.

În România, ABN AMRO dispune de alte șapte filiale. Sediul filialei arădene a ABN AMRO este pe B-dul Revoluției, colț cu str. Cloșca.

ABN AMRO oferă servicii comerciale și bancare în 76 de țări.

GERLINDE KNAP

DE MARȚI, 25 IANUARIE, TRENURILE VOR ÎNȚEPENI PE ȘINE

● De la București, Ionel Socaciu, liderul Convenției Solidaritatea pe Regionala TM: „Dacă se fac presiuni, greva ar putea paraliza activitatea pe calea ferată."

În cursul dimineții de ieri, în timp ce sindicatul Mișcare-Comercial din CFR anunța, la București, într-o conferință de presă, că de la ora 0 a zilei de 25 ianuarie va declanșa greva generală, reprezentanții convenției Solidaritatea stabileau ora de începere a grevei. „Cu siguranță vom intra și noi în grevă generală pe 25 ianuarie dar, poate, ora va fi diferită. Așa cum am promis, transporturile feroviare își vor înceta activitatea la terminarea celor 45 de zile de la suspendarea grevei din decembrie" - ne-a informat Ionel Socaciu, liderul pe Regionala TM a Convenției, aflat la întâlnirea de la București.

În ceea ce privește trenurile ce vor circula pe perioada grevei, feroviarii sunt obligați, prin lege, să asigure în circulație o treime din numărul total de trenuri. „Numărul trenurilor se va stabili la nivel local și la nivel de regională, a adăugat Socaciu. Iar dacă se fac presiuni asupra organizatorilor grevei sau asupra angajaților de la calea ferată, protestul poate duce până la oprirea totală a circulației trenurilor, până la paralizarea activității."

Ceferiștii solicită majorarea salariilor cu 56%, reluarea negocierii contractului colectiv de muncă și aprobarea statutului personalului feroviar.

GERLINDE KNAP

În atenția plătitorilor de impozite

Finanțele Publice arădene anunță că, în aplicarea Ordonanței Guvernului nr. 73/1999 privind impozitul pe venit, plătitorii de impozite trebuie să respecte următoarele:

1) pentru impozitele datorate și neachitate aferente anului 1999 se respectă modul de virare și conturile folosite în anul 1999;

2) impozitul pe venit, conform O. G. 73/1999, este sursă a bugetului de stat, se virează către trezoreria unde este arondat codul fiscal al plătitorului, în următoarele conturi:

- 20.06.01.01 - impozit pe venituri din activități independente
- 20.06.01.02 - impozit pe venituri din salarii
- 20.06.01.03 - impozit pe venituri din cedarea folosinței bunurilor
- 20.06.01.04 - impozit pe venituri din dividende
- 20.06.01.05 - impozit pe venituri din dobânzi
- 20.06.01.06 - impozit pe alte venituri (din jocuri de noroc, transferul dreptului de proprietate asupra valorilor mobiliare și părților sociale).

Pentru a-și apăra mai bine interesele

COMERCIANȚII ARĂDENI VOR ÎNFIINȚA O ASOCIAȚIE

Comercianții din județul Arad vor să constituie o asociație pentru a-și apăra mai bine interesele.

Gelu Roman, unul dintre inițiatorii acestei acțiuni, ne-a declarat: „Până acum, aproximativ 100 de oameni de afaceri arădeni și-au arătat disponibilitatea de a adera la această organizație. Am format deja un comitet de inițiativă din 13 persoane și vom elabora statutul asociației. Scopul nostru este să formăm o organizație puternică, să avem un punct de vedere comun, pentru ca doleanțele noastre să fie mai bine auzite și susținute în fața guvernanților și, nu în ultimul rând, să fie luate în seamă. Nu trebuie uitat că 60% din buget este dat de către firmele private." Prima întâlnire a comercianților arădeni, va avea loc luni, 24 ianuarie la Casa Sindicatelor din Arad.

G. C.

PANORAMIC ECONOMIC

● Tokyo a rămas, în anul 1999, orașul cel mai scump din lume, iar Londra a trecut pe primul loc în rîndul orașelor din cadrul Uniunii Europene (UE), în timp ce Bucureștiul a fost cel mai ieftin oraș din Europa, conform clasamentului realizat de institutul Economist Intelligence Unit (EIU), afiliat revistei britanice The Economist, citat de AFP.

În clasamentul mondial al orașelor cele mai scumpe, Londra a ajuns pe al șaptelea loc, depășind Parisul și Geneva în cursul anului trecut.

● Pentru plata obligațiilor aferente lunii decembrie 1999 către bugetul de stat, precum și a celor corespunzătoare trimestrului IV, persoanele juridice vor utiliza formularele prevăzute în Ordinul ministrului Finanțelor nr. 2206/1998 pentru aprobarea modelului și a conținutului formularului de declarație privind obligațiile de plată la bugetul de stat.

Plata la bugetul de stat a acestor obligații se va face pînă la 25 ianuarie 2000, informează Ministerul Finanțelor.

● Mai mult de jumătate dintre companiile internaționale care operează în România apreciază că activitatea lor economică s-a îmbunătățit, iar numărul celor care consideră că situația lor s-a înrăutățit este în continuă scădere, reiese din sondajul trimestrial realizat de firma KPMG Romania pentru perioada septembrie-decembrie 1999.

Barometrul KPMG a fost realizat în rîndul a 80 de companii internaționale cu activitate în România, majoritatea clienți ai KPMG Romania.

● Guvernul ar putea adopta, săptămîna viitoare, proiectul ordonanței de urgență privind regimul produselor supuse accizării.

Executivul a amînat, în cadrul ședinței de joi, luarea unei decizii în ciuda faptului că proiectul de act normativ se afla pe ordinea de zi a Guvernului.

Actul normativ face parte din pachetul de măsuri de relaxare fiscală promovat de Ministerul Finanțelor, și prevede o reducere a accizelor cu 30%.

● Grupul financiar Gelsor a lansat, joi, primul fond mutual în valută din România, care se va adresa în special persoanelor fizice cu venituri mici, pentru care depunerile în valută la bănci sunt mai puțin accesibile, sumele atrase urmînd să fie plasate în sistemul financiar românesc, conform înțelegerii cu BNR.

Valoarea inițială a titlului de participare la Fondul Valutar Gelsor (FVG) este de 50 de dolari. Comisioanele de răscumpărare a titlurilor sunt de 1%, dacă răscumpărarea este solicitată înainte de 90 de zile de la data investiției, 0,75% înainte de 180 de zile și 0,5% după 180 de zile. Depunerile se vor face în valută, investitorii urmînd să primească valută înapoi.

● Salariul minim pe economie ar putea crește, începînd de la 1 februarie, de la 450.000 de lei la 700.000 de lei, conform unei Hotărîri de Guvern discutate în ședința de joi, a anunțat purtătorul de cuvînt al Guvernului, Ionuț Popescu.

"Se caută soluții pentru ca această creștere să nu ducă la explozia salariilor la unele regii, societăți și companii naționale, unde - în grila de salarizare - există coeficienți raportați la salariul minim pe economie", a afirmat Popescu.

● Prim-ministrul Mugur Isărescu a prezentat, în cadrul ședinței de joi a Guvernului, o informare despre stadiul dezbaterilor privind Strategia de dezvoltare a României și despre componența grupurilor de lucru.

Consilierul primului ministru, Adrian Vasilescu, a declarat, la rîndul său, că direcția principală a strategiei va fi o dezvoltare durabilă a României, care să asigure o creștere a PIB mediu pe cap de locuitor de cel puțin 6,5%.

"Premierul a arătat că elementele-cheie ale strategiei trebuie să asigure condiții pentru o creștere economică neinflaționistă, un nivel al deficitului extern care să nu conducă la presiuni asupra ratei de schimb și un control al cheltuielilor publice care să facă posibilă limitarea deficitului fiscal pe o bază permanentă. De aceea este nevoie de întărirea disciplinei financiare în sectoarele publice și private, remunerarea corectă a activităților economice și asigurarea unui mediu de afaceri atractiv", a spus Vasilescu.

SÂMBĂTĂ, 22 IANUARIE 2000

TVR 1

7,00 Știrile de sâmbăta asta - rel.
7,30 Omul de nicăieri - s., rel.
8,20 Odissea - s.
9,10 Desene animate
10,00 Acum poți afla
10,30 Vă place filmul?
11,00 Art-mania. Cu Florin Iaru
12,00 Garantat 100%
12,45 Muzica da capo al fine
13,30 Lumea și noi
14,00 Arca Marinei
16,30 1999, an de excepție pentru sportul românesc
17,20 Teleenciclopedia
18,05 Mare schimbătoare - ep. 10
19,00 Perechea potrivită
19,30 Carol și compania - ep. 14
20,00 Jurnal * Sport * Meteo
20,30 Extragere finală: Elite, un salariu pe viață
20,40 Contele de Monte Cristo - dramă, Franța, 1998, partea a III-a
22,25 Dr. Quinn - ep. 14
23,15 Jurnal
23,20 Săptămâna sportivă
23,30 Țara făgăduinței - **dramă, Spania, România, 1998**, cu Alexandru Agarici
1,15 Tenis

TVR 2

7,00 Santa Barbara - rel.
7,45 Dragostea, bat-o vina! - s.
8,35 Care pe care - rel.
9,15 Osia lumii
9,45 Lumea de mâine
10,15 Star Trek - Generația următoare - s.
12,00 Ținutul marelui anaconda
13,00 La noi la români!
14,05 Un înger adolescent - s.
14,30 Atlas
15,00 Știri
15,10 Santa Barbara - s.
15,50 Zdubii, bateți bate!
16,25 Documente culturale
17,15 Top TVR 2
18,15 Timpul trecut
19,05 Șlagăre la zero grade
19,30 Știri
19,40 Primul val - s.
20,30 Integrale
21,30 Lumea vitezei
22,00 Fotbal: Meci din Campionatul Spaniei. În pauză Știri
0,00 TVM Mesager

PRO TV

7,00 Cartea virtuților - d. a.
7,20 Căpitanul N - d. a.
7,40 Superman - d. a.
8,15 Peter Pan - d. a.
8,30 Aventurile lui Sylvester și Tweety - d. a.
9,00 Tânărul Hercule - ep. 22, 23
10,00 Lois și Clark - ep. 56
11,00 Promotor
11,30 www.apropo.ro - Magazin de tehnologia informației
12,00 Profesiunea mea, cultura - talk-show
12,55 Știrile Pro TV * O propoziție pe zi
13,05 Prietenii tăi - ep. 108
13,30 Dharma și Greg - ep. 29
14,00 Generația Pro
15,00 Ce se vede - emis. de Ada Rosetti
15,30 Xena - prințesa războinică - ep. 74
16,30 News Radio - primul episod
17,00 Profashion
17,30 Monstrul apelor - thriller, SUA, 1996, ultima parte
19,00 Știrile Pro TV
19,30 Chestiunea zilei - retrospectiva săptămânii
20,15 Formidabilul - comedie, SUA, 1991, cu Charlie Sheen, Valeria Golino
21,45 Echipa condamnaților - ep. 2
22,30 Cotton Club - dramă, SUA, 1984, cu Richard Gere, James Remar, Diane Lane
0,45 Printre minciuni - f. erotic

TV ACASĂ

5,00 Guadalupe - s.
5,50 Iubire sfântă - s., rel.
6,45 Dragoste și putere - rel.
7,15 Acasă la bunica - rel.
7,30 Căsuța poveștilor - rel.
8,10 Pentru iubirea ta - s., rel.
9,00 Înger sălbatic - s., rel.
9,50 Luz Clarita - s., rel.
10,40 Angela - rel.
11,30 Nimic personal - s.
12,15 Șapte ani de căsnicie - rel.
14,00 Acasă la Daniela Crâsnaru - cu Ruxandra Săraru
14,30 Doctorul casei - emis. medicală
15,00 Mowgli - desene animate
16,00 Fotbal II Calcio, în direct
17,55 Vremea de acasă
18,00 Micuțele doamne - s.
19,00 Floare de aur - s.
20,00 Columbo: De-a șoarecele și pisica - suspans, SUA, 1993
21,45 Orizontul pierdut - SUA, 1973, cu Peter Finch, Olivia Hussey
0,10 Fotbal II Calcio

ANTENA 1

7,00 Civilizații dispărute
8,00 Fir întins
8,30 Animal Show - s.
9,00 Nightman - s.
10,00 Casa de piatră
10,30 Roata de rezervă
11,00 Orient Expres
13,00 Seria Stan și Bran. **O crimă complicată** - comedie SUA, 1930
13,30 Am regăsit compania a VII-a - comedie Franța
15,00 Stăpânul ținutului Ballantrae - dramă SUA, 1984
17,30 Capcanele destinului - ep. 62, 63
19,00 Observator
20,00 Fără apărare - acțiune, SUA, 1993, cu Lydie Denier, Drew Barrymore
22,00 Observator
22,30 De dragul lui Pete - comedie, SUA, 1974
0,00 Sirocco - acțiune, SUA, 1951, cu Humphrey Bogart
1,45 Emmanuelle 7 - erotic, SUA, 1987

PRIMA TV

7,00 Emisiune pentru copii
11,00 Povești pescărești
11,30 Sport Magazin
13,00 Motor
13,30 Apel de urgență - rel.
14,00 Real TV - rel.
14,30 Dosarele Y - rel.
15,30 Camera ascunsă
16,00 Comisarul Rex - rel.
17,00 Celebri și bogați - s.
18,00 Focus * Sport * Meteo
18,30 Clip Art
18,35 Popular - divertisment
21,00 Mandat pentru crimă - acțiune, SUA, 1990, cu Jean-Claude Van Damme
22,45 Clip Art - rel.
22,50 Focus
23,00 Show-ul de noapte
1,00 Călătorie pe întuneric - dragoste, SUA, 1937
2,30 Focus - rel.

TELE 7 ABC

8,00 Știri
8,10 Dintre sute de ziare
9,00 Țara spiridușilor
10,00 Practic la Tele 7
11,00 Lumea în clipa 2000
12,15 Documentar
13,00 Studioul Tudor Vornicu
17,00 Celebritate - ep. 132
18,00 Rendez-vous la Tele 7
19,00 Globetrotter
20,00 Telejurnal
20,30 Documentar
20,45 Camera stelelor - thriller, SUA, 1983
22,30 Club ABC
0,00 Știri
0,15 Celebritate - s.
1,00 Rendez-vous la Tele 7
2,00 Telejurnal - rel.
2,30 Documentar
3,00 Studioul Tudor Vornicu

TV ARAD

7,00 Documentar: Civilizații dispărute
8,00 Știri TVA
8,30 Politica fără prejudicăți
10,00 Casa de piatră
10,30 Roata de rezervă
11,00 Orient expres - talk show realizuate de Stelian Tănase
13,00 Stan și Bran
13,30 Am regăsit compania a 7-a - comed. Franța
15,00 Stăpânul ținutului Ballantrae - dramă, SUA, 1984
17,30 Divertisment
18,20 Anunțuri
18,30 Știri TVA
19,00 Observator
20,00 Fără apărare - acț. SUA, 1998
22,00 Știri TVA
22,30 De dragul lui Pete - comed. SUA, 1974
0,00 Sirocco - acț. SUA, 1951
1,45 Emmanuelle 7 - erotic SUA
3,30 Capcanele destinului - s.
5,00 Roata de rezervă
5,30 Casa de piatră
6,00 Fir întins

TV INTERSAT

8,55 Deschiderea programului
9,00 Între dragoste și moarte - film, rel.
10,30 Muzică populară
11,00 Știrile Intersat
11,30 Aligatorul
12,30 Războinicul temporal - film
14,00 Impact - rel.
15,30 Aventurierii - s.
16,00 Capetele - film
17,30 Muzică populară
18,00 Mock și Sweet
18,25 Haideți să ne jucăm!
18,45 Știrile Intersat
19,20 Neon Rider - s.
20,05 Mămica, detectiv particular - s.
20,30 Muzică și film cu Alecu Chirița
22,00 Victime omenești - film
23,30 Știrile Intersat
0,00 Erotica
1,00 Închiderea programului

HBO

10,00 Franklin. Războinicii stelari - d. a.
11,00 Anastasia - animație, SUA, 1997
12,30 Struguri acri - comedie, SUA, 1998
14,00 Mai bine nu se poate - comedie, SUA, 1997
16,15 Totul despre sex - s.
16,45 Flash - acțiune, SUA, 1998
18,15 Suspiciune - thriller, SUA, 1992
20,00 Cinema - Noutăți din lumea filmului
20,30 Demonii printre noi - thriller, SUA, 1998
22,30 Sărutul morții - thriller SUA, 1995
0,15 Fetele rele cuceresc Vestul - western SUA, 1994
2,00 Cu cărțile pe față - thriller SUA, 1998
3,30 Spawn - desene animate

ATOMIC TV

7,00 Selector
10,30 Romanian Top 100
12,30 File de poveste: povestea videoclipului „Ploaia" - PAPA
13,00 High Action Adrenalin
13,30 Cinematomic - rel.
14,00 K Lumea
16,00 Selector
18,30 Atomix cu Oana - rel.
21,30 Febra - party music
22,30 Vibrații
23,30 Klub Bizzar
0,30 Insomnia

RADIO ARAD & RADIO CONTACT (99,1 MHz)

5,00 - 8,00 LUPTA CU SOMNUL; 8,00 - 01,00 DIMINEAȚA DE WEEKEND CU RADIO ARAD; 10,00 - 11,00 BĂTĂLIA HITURILOR; 11,00 - 12,00 OGLINDA MILENIULUI; 12,00 - 15,00 VEST TOP; 15,00 - 16,00 FABRICA DE HITURI; 16,00 - 18,00 SUPER 50; 18,00 - 18,30 CHARHANAKER MUSIC; 18,00 - 19,00 RADIO MAGAZIN - DEUTSCHE WELLE; 19,00-19,30 BUNĂ SEARA, ARAD! ; 19,30-20,00 VIAȚA SPIRITUALĂ; 20,00 - 22,00 ZYX MUSIC; 22,00 - 5,00 PÂNĂ MÂINE DIMINEAȚĂ

RADIO PRO FM (92,1 MHz)

1,00 - 7,00 MUZICĂ; 7,00 - 10,00 DIMINEAȚĂ DE WEEKEND - cu Flavius Esnican; 10,00 - 11,00 CINÉ-VERITÉ - cu Ada Rosetti și Augustin Sbînță; 11,00 - 14,00 CheFACI ÎN WEEKEND - cu Vali Bărbulescu; 14,00 - 16,00 TOP 30 AIRPLAY PRO FM - cu Cristi Schnebli; 16,00 - 17,00 PRO FM GREATEST HITS - cu Marius Vintilă (rel.); 17,00 - 19,00 PRO FM PARTY LINE - cu Vlad Craioveanu; 19,00 - 20,00 PRO FM EXPLORER - cu Niki Stanciu (rel.); 20,00 - 2,00 HOT PARTY MIX - cu Dd Mike

RADIO TIMIȘOARA

6,00 Ceasurile dimineții; 8,00 Muzică populară cu dedicații; 10,00 Pop matineu; 11,00 Gramofon; 12,00 Magazin sportiv hibernal; 13,00 Emisiune în lb. germană; 14,00 Emisiune în lb. maghiară; 15,00 Emisiune în lb. sârbă; 16,00 Actualitatea în 60 de minute; 17,00 Jurnal în culori; 17,05 Civilizația umană. Luceafărul; 18,00 Radioul și ascultătorii săi; 19,00 Radiojurnal; 19,15 Discoteca Radio; 20,05 Călătorie în lumea poveștilor; 21,00 Curierul de seară; Știri: 6,00; 7,55; 10,00; 11,00; 12,55; 16,00; 18,00; 20,00; 21,00; 21,55; Radio Jurnal: 7,00; 19,00.

RADIO SEBIȘ

6,00 Weekend matinal; 8,00 Floarea din grădină - topul muzicii populare; 9,00 La sfârșit de săptămână; 12,00 Top 10 România; 13,00 Clubul adolescenților; 15,00 Astăzi te sărbătorim - muzică populară și dedicații muzicale; 16,00 Top 21; 18,00 Superstar week-end; 19,00 La mulți ani! - dedicații muzicale; 0,00 Night Hits 21

DUMINICĂ, 23 IANUARIE 2000

TVR 1

7,00 Ceasul deșteptător
8,00 Universul credinței
9,00 Desene animate
9,30 Kiki Riki Miki
10,55 Handbal masculin: România-Italia
12,30 Tezaur folcloric
13,30 De luni până duminică
14,00 National TV Bingo
16,30 Auto Club
17,00 Blankenese - s.
17,55 Spectacolul lumii văzut de Ioan Grigorescu
18,25 Trupa de șoc
19,00 Perechea potrivită
19,30 21 - cu Ștefan Bănică Jr.
20,00 Jurnal * Meteo
20,30 Duminica sportivă
20,40 Zodia VIP
21,40 Lăcomia - comedie, SUA, 1994, cu Michael J. Fox
23,35 Jurnal
23,40 Pe față
0,40 Tenis

TVR 2

7,00 Santa Barbara - rel.
8,30 Alfred Hitchcock prezintă... - rel.
9,45 Pas cu pas
10,15 Ferma
11,00 Tip-top, mini-top!
12,00 Arca lui Noe
12,30 Desene animate
13,25 Tradiții
14,00 Un înger adolescent - s.
14,25 D'ale lu' Mitică
15,00 Știri
15,05 Santa Barbara - s.
15,50 Un popas pe săptămână
16,05 Galele TVR 2
17,10 Povestirile operei „Boema"
18,15 Un secol de cinema: John Ford
18,50 Circul Scott (II)
19,30 Știri
19,40 Primul val - s.
20,30 Vară indiană - dramă, SUA, 1993
22,05 Verde de micul Paris!
23,05 Știri
23,10 Credo
0,10 Atlas - rel.
0,40 TVM * Mesager

PRO TV

7,00 Cărtea virtuților - d. a.
7,20 Căpitanul N - d. a.
7,40 Superman - d. a.
8,15 Peter Pan - d.a.
8,30 Aventurile lui Sylvester și Teety - d. a.
9,00 Super Abracadabra
9,30 Meego - ep. 2
11,00 Destine celebre: **Werner von Braun** - Război și pace - doc.
12,00 Profeții despre trecut
12,55 Știrile Pro TV
13,05 Prietenii tăi - s.
13,30 Dharma și Greg - s.
14,00 Prețul corect - concurs
14,30 Echipa mobilă
14, 45 Beverly Hills 90210 - s.
15,45 Xena, prințesa războinică - s.
16,30 Super Bingo - Live
19,00 Știrile Pro TV
19,30 La limita extremă - acțiune, SUA, 1991, cu Patrick Swayze
21,45 Răzbunare oarbă - dramă, SUA, 1995
23,15 Criminaliștii - s.
0,00 Sex în Beverly Hills - s.
0,30 Prietenii tăi - s.
1,00 Dharma și Greg - s.
1,30 Beverly Hills 90210 - s.

TV ACASĂ

5,00 Guadalupe - s.
5,50 Acasă la români - rel.
7,30 Căsuța poveștilor - rel.
8,00 Micuțele doamne - rel.
9,00 Acasă la bunica
10,00 Floare de aur - rel.
10,45 Orizontul pierdut - f., rel.
13,00 De-a șoarecele și pisica - rel.
14,30 Înger sălbatic - rezumatul săptămânii
15,30 Mowgli - desene animate
16,00 Fotbal II Calcio: Transmisiune directă
* Vremea de acasă
18,00 Micuțele doamne - rel.
19,00 Floare de aur - rel.
20,00 Acasă la români - muzică populară
* Vremea de acasă
21,30 O femeie independentă III - dramă, SUA, 1995, cu Sally Field
23,10 Motown Live 1999
24,00 Fotbal Anglia Premier League

ANTENA 1

8,00 Credința și viața
9,00 Animal Show - s.
10,00 Desene animate
10,45 Aventurile lui Sinbad - s.
11,30 Buni prieteni
12,15 Hoți fără voie și O altă încurcătură - comedie, SUA, 1930
13,00 Duminica în familie, cu Mihaela Rădulescu
17,30 Capcanele destinului - ep. 64, 65
19,00 Observator
19,50 TeleEurobingo show
23,00 Seducție și crimă - dramă, SUA, 1996
0,30 Asasinul țarului - dramă, coprod. 1995
2,30 Aventurile lui Sinbad - rel.
3,15 Stan și Bran - rel.
4,00 Capcanele destinului - rel.
6,00 Credința și viața - rel.

PRIMA TV

7,00 Emisiune pentru copii
12,00 Vacanță a la Petrișor
12,30 Tradiții
13,00 De colo colo
13,30 Chic
14,00 Cinemagia
14,30 Tinerețea sufletului - comedie, SUA, 1988
16,00 Detectivi de elită - s.
17,00 Celebri și bogați - s.
18,00 Focus
18,30 Clip Art
18,35 Soția fratelui meu - dragoste, SUA, 1989
20,00 Afaceri necurate - acțiune, SUA, 1992
22,15 Clip Art - rel.
22,20 Focus
22,45 Revista presei
23,00 Nadine Show - rel.
0,00 Sport Magazin - rel.
1,30 Cinemagia - rel.
2,00 Focus - rel.

TELE 7 ABC

8,00 Știri
8,10 Teleshopping
8,20 Țara spiridușilor - rel.
9,30 Domino - rel.
11,00 În justiție - rel.
12,00 Îți mai aduci aminte Doamnă?
13,00 Ora unu a venit
15,45 Drumuri printre amintiri
16,15 Cutia muzicală
17,00 Forța destinului
18,00 Portretul unui artist
18,55 Pariul Trio
19,00 Dincolo de anul 2000 - doc.
20,00 Telejurnal
20,30 Documentar
21,00 Dintre sute de ziare
21,40 Pariul Trio
21,43 Loto
21,45 Crime neînsemnate - dramă, SUA, 1971
0,00 Știri
0,10 Arcub live

TV ARAD

7,00 De dragul lui Pete - film
8,00 Știri TVA
8,20 Anunțuri
8,30 Divertisment
9,00 Animal Show - s.
10,00 Godzilla - des. anim. SUA
10,45 Aventurie lui Sinbad - f.av.
11,30 Buni prieteni
12,15 Stan și Bran
13,00 Bunul vecin Sam - comed. SUA, 1964
15,45 Femeia dispărută - acț. Marea Britanie, 1979
17,30 Divertisment
18,20 Anunțuri
18,30 Știri TVA
19,00 Observator
19,40 TeleEurobingo Show
23,00 Seducție și crimă - thriller SUA, 1996
0,30 Asasinul țarului - dramă Rusia/SUA, 1995
2,30 Aventurile lui Sinbad - rel.
3,15 Stan și Bran
4,00 Capcanele destinului - s.
6,00 Credință și viață

TV INTERSAT

8,55 Deschiderea programului
9,00 Capetele - film
10,30 Muzică populară
11,00 Știrile Intersat
11,30 Pasionați de animale
12,00 Muzică bănățeană
14,00 Muzică și film cu Alecu Chirița - rel.
15,30 Heck se întoarce acasă - film
17,00 Intersat Sport Show
18,00 Kelly - s.
18,25 Desene animate
18,45 Știrile Intersat
19,20 Frați fără voia lor - film
21,00 Eurocops - s.
22,00 Crima imaginară - film
23,30 Știrile Intersat
0,00 Erotica
1,00 Închiderea programului

HBO

10,00 Turbo: Power Rangers - acțiune, SUA, 1996
11,45 Viziuni macabre - thriller, SUA, 1995
13,30 Curaj în linia întâi - dramă, SUA, 1997
15,30 Aventurile lui Huck Finn - aventuri, SUA, 1993
17,30 Stagate - s.
18,15 Michael Collins - dramă, Anglia, 1996
20,30 Dl. Magoo - comedie, SUA, 1997
22,00 Pret-a-Porter - comedie, SUA, 1994
0,15 Fiica soldatului - dramă, SUA, 1998

ATOMIC TV

7,00 Selector
11,00 Cybernet
11,30 Atomic Café - rel.
12,00 Reactor
12,30 Turnul Londrei - rel.
13,30 Rai Rai
14,00 Interactiv
16,00 Selector
18,30 Atomix cu Andreea - rel.
21,30 Selector
22,30 Album show
23,30 Insomnia

RADIO ARAD & RADIO CONTACT (99,1 MHz)

6,00 - 8,00 LUPTA CU SOMNUL
8,00 - 8,30 VIAȚA SPIRITUALĂ
8,30 - 10,00 ALBUM FOLCLORIC
10,00 - 12,00 SFÂNTA LITURGHIE
12,00-13,00 HIT INTREVIU
13,00 - 15,00 WEEK-END ÎN DOI
15,00 - 16,00 CONTACT FM
16,00 - 17,30 DEDICAȚII MUZICALE
17,30 - 18,30 RADIO COCKTEIL
18,30 - 19,00 RADIO DEUTCHE WELLE
19,00 - 19,30 BUNĂ SEARA, ARAD!
19,30 - 20,00 VIAȚA SPIRITUALĂ
20,00 - 22,00 SEARĂ DE SEARĂ
22,00 - 0,00 SPORT WEEK-END

RADIO PRO FM (92,1 MHz)

2,00 - 7,00 MUZICĂ; 7,00 - 10,00 MIC DEJUN LA PAT - cu Mihai Gurei; 10,00 - 11,00 AUTOSHOW - cu Nicki Stanciu și Dan Vardic; 11,00 - 14,00 CHE FACI ÎN WEEKEND - cu Vali Bărbulescu; 14,00 - 17,00 HEAT PRO FM - cu Cristi Schnebli; 17,00 - 19,00 MARIUS, GEORGE ȘI CELE 40 DE HITURI - cu Marius Vintilă și George Vintilă; 19,00 - 21,00 PRO FM LOVE LINE - cu Vlad Craioveanu; 21,00 - 22,00 DEEP BEATS - cu DJ Slick; 22,00 - 24,00 GAIȚELE DE LA MIEZUL NOPȚII - cu Viorel Gaită

RADIO TIMIȘOARA

6,00 Radioprogramul sătenilor ; 8,00 Universul credinței; 8,30 Armonii corale; 9,00 Uniți sub tricolor; 10,00 Pop matineu; 11,00 Actualități, muzică, sport; 12,00 Duminica la prânz; 13,00 Emisiune în lb. germană; 14,00 Emisiune în lb. maghiară; 15,00 Emisiune în lb. sârbă; 16,00 Emisiune în lb. bulgară; 16,30 Emisiune în lb. cehă; 17,00 Emisiune în lb. slovacă; 18,00 Astra Română; 19,00 Radiojurnal; 19,15 Jazz Reflex; 20,05 Călătorie în lumea poveștilor; 20,15 Vă place opera?; 21,00 Curierul de seară; Știri: 6,00; 7,55; 10,00; 11,00; 12,55; 18,00; 20,00; 21,00; 21,55.; Radio Jurnal: 7,00; 19,00.

RADIO SEBIȘ

6,00 Week-end matinal
8,00 Viața spirituală
9,00 Cafeneaua duminicală
11,00 Show 21
12,00 Cu cărțile pe dos - talk-show
14,00 Duminica împreună
15,00 Astăzi te sărbătorim - muzică populară și dedicații muzicale
17,00 Cutia Pandorei
19,00 La mulți ani! - dedicații muzicale
20,00 Cutia Pandorei
0,00 Insomnii

„ANTRENORII NOȘTRI POT, LA O ADICĂ, SĂ-L „UMILEASCĂ“ PE ITALIANUL MONTALI

declară Gheorghe Ivan - șeful Centrului de copii și juniori de la FC UTA

– D-le Ivan ce noutăți ar mai fi pe la Centrul de copii și juniori de la UTA? S-a terminat vacanța de iarnă?

– Nu am avut vacanță la nivelul centrului. Doar copiii născuți 1991 și 1992 au beneficiat de o pauză parțială, datorită condițiilor atmosferice și a lipsei unei săli de antrenament. De asemenea, în intervalul 24 decembrie - 8 ianuarie, juniorii mari și mici au avut liber. Acum există activitate la toate nivelele. În momentul de față, juniorii mari sunt în Italia, în pregătiri, alături de echipa mare, iar juniorii mici se pregătesc acasă cu Florin Voinea. Aceștia din urmă vor beneficia în perioada vacanței școlare de un semi-cantonament la club, cu două antrenamente zilnice. Și celelalte grupe au activitate: juniorii născuți 1984 - 1985 (antrenori: Viorel Pasc), ce evoluează sub culorile lui Inter Arad; copiii născuți 1986 (antrenor: Ștefan Mândru); grupa 1987 (antrenor: Dorel Cura), grupa 1988 și 1989 (antrenor: Florin Voinea); grupa 1990 (antrenor: Antoniu Bacoș) și grupa 1991 și 1992 (antrenor: Ștefan Mândru). Chiar pe 29 ianuarie a.c., F.C. UTA organizează o competiție de sală, la grupele 1989 și 1990.

– Cum au perceput antrenorii restructurarea pe care ați gândit-o?

– Anul trecut în luna martie am declanșat restructurarea valorică a jucătorilor și cea tehnico-tactică a antrenorilor. E drept, la început antrenorii, copiii și părinții au avut și, unii mai au și astăzi, reticiențe asupra restructurării. Totul pornește de la o mai veche meteahnă a antrenorilor, care, în opinia lor, dacă au format o grupă trebuie să o ducă până la capăt. Greșit. Și copiii au fost nemulțumiți că nu mai rămân împreună, chiar dacă existau diferențe mari de valoare. Părinții au avut în cea mai mare parte dreptate, deoarece, în ultimii 10—15 ani au finanțat din propriile buzunare activitatea copiilor. Am găsit soluția. Acești părinți cu posibilități nu vor mai participa cu bani, decât oficial. Totul acum, trece prin contabilitate, dai banii cu stânga și îi iei înapoi cu dreapta, apoi te întorci și decontezi. Astfel vom ști exact cât a cheltuit părintele cu copilul și evităm orice discuții.

– D-le. Ivan au apărut primele efecte ale restructurării?

– Sita valorică a cernut și va cerne și în continuare. La juniorii mari, spre exemplu, pe lângă cei aduși de la Romvest și Timișoara, fac parte și utiști cum ar fi: Zaharia, Popa, Strugariu, Foghiș și Sas. Ceilalți au fost dați sub formă de împrumut la alte echipe, în așa fel încât, la terminarea junioratului să beneficieze de protecția clubului nostru, prin semnarea acelui contract obligatoriu cu durată de trei ani. Același lucru s-a întâmplat și la juniorii mici, unde, din două grupe a rămas una. Următorul pas al restructurării este alcătuirea a două grupări din vârfurile născute în anii 1984, 1985 și 1986. Una va juca pentru UTA în campionat, iar cealaltă va evolua în numele altui club. Acest lucru se va produce din vară.

– Din curiozitate, aveți vreun buget impus de conducerea clubului?

– Nu. Noi am stabilit în scris aprobarea unui buget de 400 milioane lei, pentru perioada ianuarie- iunie a.c., urmând ca acesta să fie discutat și aprobat de partea italiană.

– Să atingem și probleme mai delicate. Cum apreciați aducerea la cârma echipelor de juniori mari și mici a unei persoane de doar 24 de ani, tocmai din Italia?

– E greu de dat un răspuns direct. La noi la UTA, dar și în țară, trebuie să recunoaștem că antrenorii de copii și juniori au fost prea puțin ajutați și s-au confruntat cu multe lipsuri: financiare, baze sportive, preocuparea din partea conducerii etc. Toate acestea au transformat activitatea acestor antrenori într-una blazată, chiar mediocră. În astfel de condiții nici nu știm ce se poate face.

– Da, dar nu le dați nici o șansă...

– Dați-mi voie să-mi termin ideea. Venirea italianului Manuel Montali la UTA umple un gol necesar. Cât despre capacitatea și valoarea lui, nu-mi pot da seama încă. Trebuie să ținem cont că italienii, cei care investesc, l-au adus și nu cred că își pot permite să-și bată joc de banii și munca lor.

– Nu se simt frustrați antrenorii arădeni?

– Au o mare șansă de a lucra alături de un antrenor italian și pot să își revalorifice potențialul profesional.

– Să-mi fie cu iertare, dar Montali a jucat fotbal doar pe maidan sau în curtea școlii, iar la 24 de ani să-l duci mare antrenor...

– Opțiunea este a italienilor, iar timpul va demonstra dacă a fost o alegere bună sau nu.

– Mai pe românește, este un experiment cu un „studinte“ la psihologie, și cu UTA, pe post de „cobai“. Nu credeți că este prea riscant?

– Nu, pentru că sunt convins că antrenorii noștri pot la o adică să-l „umilească“. Mai bine zis, să-l combată.

– Cum?

– Păi, să spunem că ne aflăm la un antrenament fizic. Nu cred că italianul va face ceva fără să se consulte cu ai noștri. Ce poate aduce italianul nou este manevrarea tehnologiei, cu care se lucrează afară.

– Fie. Dar noi unde vom aplica această tehnologie, că nu avem nici măcar un singur teren de antrenament?

– Am demarat încă din toamna anului trecut lucrurile la terenul Șega. Împreună cu partea italiană vom realiza mărirea suprafeței, pentru a avea două terenuri și vom construi vestiare cu anexele aferente. Până în vară trebuie să fie dat în folosință. Vrem să dăm o exploatare mai mare terenului Gloria, prin mutarea activității a două grupe de juniori acolo. Ne menținem relațiile de colaborare cu Inter, pentru a pregăti jucătorii pe terenul lor. Dar, cel mai important lucru este că vom asigura un calendar internațional acestor copii și juniori.

– Se aude că pentru grupele de copii de la UTA se va aduce un coordonator italian de vreo 16 ani...

– Ei nici chiar așa. Nu am auzit de așa ceva. Nu poate fi posibil acest lucru anul acesta. Apoi, să nu uităm că mâna de lucru românească este mai ieftină ca cea din Italia.

– Atunci nu trebuia să-l ducă nici pe acesta. Dar, mă rog, asta e o altă problemă. Spuneți-ne care mai sunt relațiile cu Romvest?

– În general sunt relații de colaborare. Vom trimite câțiva copii la instruire sub mâna lui Tisza. Asta, nu pentru că antrenorii UTA-ei sunt slabi, ci, deoarece și Romvestul va deveni în viitor un „focar“ pentru UTA. E drept mai sunt și animozități, dar le-aș compara cu unele activități de propagandă politică inutile. Ce să mă supăr eu că juniorii de la Romvest își permit cantonament la Moneasa. E meritul lor.

– D-le Ivan, nu vă prea plac rezultatele. Se zice că sunteți un adept al promovării juniorior către echipa de seniori și nu dați „doi bani“ pe performanțele juvenile. Este adevărat?

– Parțial, da. Consider că antrenorii noștri prea pun accent pe rezultate și nu pe pregătire și efectele apar mai târziu. Sunt unii jucători la echipa mare,care nu știu să alerge corect. Eu spun că între 8 și 12 ani, accentul trebuie pus pe dezvoltarea fizică și abia apoi pe minge. La această vârstă ar trebui să se pună accent pe jocurile complementare, de distracție. Acum ar trebui ca acești copii să învețe să înoate, să alerge, să meargă pe bârnă, să sară la groapa cu nisip. După aceea să urmeze perioada cu mingea și pasa cu călcâiul.

– Două vorbe despre rezultatele juniorilor UTA-ei, din Italia?

– Se pare că antrenorii italieni, au pus accent mai mult pe joc, decât pe pregătirea fizică, în timp ce la echipa mare e invers. Apoi, să nu uităm că echipele din C 1 sunt puternice și cu sete de rezultate pozitive.

– O ultimă întrebare. Ce vă doriți de la anul 2000?

– În primul rând, păstrarea acestei colaborări cu italienii și promovarea echipei UTA în Divizia A. La nivelul copiilor și juniorilor vrem să schimbăm, vechiul și să îl dăm uitării, cu ceva nou, de calitate. În fine, vreau ca presa să fie mai aproape de activitatea noastră, pentru că eu o consider a treia, nu a patra putere în stat.

– Vă mulțumesc.

DANIEL SCRIDON

Astăzi, la ora 10,00

DUEL BASCHETBALISTIC DE ȚINUTĂ

Sala Sporturilor „Victoria“ din orașul nostru găzduiește astăzi, cu începere de la ora 10,00, meciul de baschet masculin dintre **B.C. West Petrom Arad** și **CSU Petrom Sibiu** (campioana en-titre a României). Va arbitra un cuplu format din Marian Oprea (Brașov) și Mircea Roceanu (București), observator federal fiind desemnat Nicolae Danețiu, din Capitală.

Înaintea acestei confruntări, contând pentru etapa inaugurală a returului Diviziei A, clasamentul se prezintă astfel:

1. CSU Subansamble Pitești	21	19	2	1643-1459	40
2. CSU Petrom Sibiu	21	16	5	1570-1289	37
3. „U“ Carbochim Cluj	21	14	7	1560-1332	35
4. B.C. West Petrom Arad	21	13	8	1503-1414	34
5. Soced București	21	13	8	1578-1281	34
6. Dinamo	21	13	8	1643-1393	34
7. Poli Iași	21	12	9	1410-1388	33
8. Herlitz Tg. Mureș	21	11	10	1385-1365	32

Dar iată programul complet al întâlnirilor din returul campionatului:

Etapa a 22-a (sâmbătă, 22 ianuarie): B.C. West Petrom Arad - CSU Petrom Sibiu, CSU Subansamble Pitești-Herlitz Tg. Mureș, Dinamo București-„Poli“ Iași, Soced București-„U“ Carbochim Cluj.

Etapa a 23-a (sâmbătă, 29 ianuarie): B.C. West Petrom Arad-CSU Subansamble Pitești, Poli Iași-Herlitz Tg. Mureș, CSU Petrom Sibiu-Soced, „U“ Carbochim Cluj-Dinamo.

Etapa a 24-a (sâmbătă, 5 februarie): Soced-B.C. West Petrom Arad, CSU Subansamble Pitești-Poli Iași, Herlitz Tg. Mureș-„U“ Carbochim Cluj, Dinamo-CSU Petrom Sibiu.

Etapa a 25-a (miercuri, 9 februarie): B.C. West Petrom Arad-Dinamo București, Soced-CSU Subansamble Pitești, „U“ Carbochim Cluj-Poli Iași, CSU Petrom Sibiu-Herlitz Tg. Mureș.

Etapa a 26-a (sâmbătă, 12 februarie): Herlitz Tg. Mureș-B.C. West Petrom Arad, CSU Subansamble Pitești-„U“ Carbochim Cluj, Dinamo-Soced, Poli Iași-CSU Petrom Sibiu.

Etapa a 27-a (sâmbătă, 19 februarie): B.C. West Petrom Arad-Poli Iași, Dinamo-CSU Subansamble Pitești, CSU Petrom Sibiu-„U“ Carbochim Cluj, Soced-Herlitz Tg. Mureș.

Etapa a 28-a (sâmbătă, 26 februarie): „U“ Carbochim Cluj-B.C. West Petrom Arad, CSU Subansamble Pitești-CSU Petrom Sibiu, Herlitz Tg. Mureș-Dinamo, Poli Iași-Soced.

PRO TV VA TRANSMITE MECIURILE DE „A”

Firma ProSport Group a cîștigat, vineri, licitația organizată de către Liga Profesionistă de Fotbal (LPF) pentru drepturile de televizare a partidelor din cadrul Diviziei A-Ursus, pentru ultimele 14 etape de campionat, ediția 1999/2000 și meciurile din ediția de campionat 2000/2001.

Firma ProSport Group a cîștigat licitația cu oferta de 3.050.000 de dolari, pentru meciurile din ediția de campionat 2000/2001 și aproximativ 1.256.000 de dolari pentru etapele 21-34 din actuala ediție de campionat. ProSport Group va trebui să achite 30% din valoare contractului în termen de 15 zile lucrătoare de la adjudecarea licitației, 30% din sumă cu 15 zile înaintea începerii reînceperii campionatului (pe 4 martie), restul sumei urmînd să fie achitat pînă pe 15 mai. Suma pentru sezonul 2000/2001, va fi plătită în patru tranșe: 25% din sumă cu 30 de zile înainte de începerea campionatului, 25% cu 15 zile înainte de începerea turului, urmînd ca înaintea returului să se repete operația. Întîrzierea plății unei tranșe cu 15 zile va duce la rezilierea contractului. Contractul dintre Liga Profesionistă de Fotbal și firma ProSport Group va fi semnat, miercuri, la sediul LPF.

"Cred că este greu să scoatem un profit imediat din această ediție de campionat, dar sper ca ofertele pe care o să le facem, să aducă un profit la sfîrșitul anului 2001", a declarat Horațiu Nicolau, director general al firmei ProSport Group. Nicolau a precizat că intenționează să negocieze cu toate posturile de televiziune cu acoperire națională, cu cele locale, dar și cu canalele de televiziune interesate din străinătate.

EXCURSIE LA GALAȚI

Liga Suporterilor echipei Baschet Club ICIM Arad organizează o excursie la Galați, cu ocazia turneului III de sală din cadrul Campionatului Național de baschet feminin. Informații și înscrieri se pot face la Zoran Arsenov - șeful galeriei, astăzi cu ocazia meciului de baschet masculin: West Petrom - Petrom Sibiu, sau, la telefon: 272605, după orele 22,00. Plecarea este prevăzută pentru marți cu trenul, cazarea și drumul de întoarcere fiind gratuite.

IORDĂNESCU ÎNVINGE!

Formația pregătită de tehnicianul român Anghel Iordănescu, Al Hilal (Arabia Saudită), a învins, joi, cu scorul de 4-1 (2-0), echipa Muharraq, campionata statului Bahrain, într-o partidă din cadrul celei de-a XVII-a ediții a Cupei Campionilor Golfului, care se desfășoară în Kuwait, informează cotidianul „Bahrain Tribune".

Într-o altă partidă, formația Al Ahli (Emiratele Arabe Unite) a terminat la egalitate, scor 1-1, cu echipa Al Nasr (Oman).

ÎN VIZITĂ LA COMPLEXUL DIN STRADA EMINESCU

Instantanee din viața tenisului de masă arădean

Joi dimineața, orele 11,00, complexul de tenis de masă de pe strada Eminescu. Găsim echipa de băieți a CSM Conar Arad în plin antrenament. La mesele uneia din cele două săli ale complexului, activitatea este în toi. Valentin Dobai (antrenor-jucător), Walter Berg și Ștefan Dumitru transpiră sub povara micii mingi de celuloid. Absentează doar Cristian Tămaș, învoit de antrenor. De ce atâtea eforturi? Foarte simplu. Sâmbătă și duminică este... etapă. O etapă importantă, prima din play-off-ul Superligii naționale masculine. La Craiova, băieții au ca obiectiv obținerea (măcar) unei victorii. Compania este selectă. Se dă piept cu C. S. Universitatea I din localitate, Stirom București și Armătura Zalău. Dacă primele două echipe sunt redutabile, locul 3 se va decide, probabil, între grupările din Arad și Zalău.

Vacanța de iarnă a fost destul de scurtă pentru tenismanii noștri. Imediat după sărbători au început ședințele de pregătire. Pentru a se atinge forma maximă la ora acestui examen, ele au crescut treptat în intensitate.

La mese sunt exersate așa-numitele teme și diverse procedee tehnice. Urmează meciurile-școală între componenții lotului. Foarte utilizată este cutia cu mingi. Un adevărat asediu pentru primitor, minusculele „obiecte" fiind trimise foarte rapid, unele după altele, cu efecte variabile. La sfârșitul antrenamentului se trece la relaxarea mentală. Nu este omisă, însă, nici pregătirea fizică specifică. Elementele constau în abdomene, deplasări laterale, sărituri cu coarda și nelipsitul stretching.

În privința materialelor, situația este mai specială. Soluția de cauciuc natural și toluen ce se aplică pe lemnul și pe fețele paletei este procurată de la unele fabrici din țară. În comerț... nu se prea găsește. După fiecare antrenament, fețele paletei se dau jos. Procedura aplicării soluției se repetă înaintea ședințelor de pregătire. Fețele de paletă reprezintă într-adevăr o problemă. Nu doar în Arad, ci în toată țara. Salvarea o constituie fețele achiziționate „la negru", din străinătate. Și acestea costă, însă, mult - în jurul a 50-60 de mărci germane, perechea. Pot să țină o săptămână sau una-două luni. Prea roz nu se stă nici la capitolul mingi. Cele din comerț sunt de calitate inferioară, pentru că sunt ținute în stoc. La antrenament se strică circa 100, lunar, iar costul uneia este de 5000 de lei. Echipament (treninguri, geci) a fost primit prin intermediul sponsorilor. Lipsește, încă, echipamentul de prezentare, de „firmă", în vederea marilor competiții. Poate în momentul participării în cupele europene. Și aici contează, totuși, banii - o pereche de tenisi se „atinge" la 90 de mărci. Mesele din sală, Tibhar, corespund cerințelor. Rămâne de rezolvat problema aducerii unor mese Butterfly, care s-ar folosi atunci când sunt organizate întreceri la Polivalentă. O mână de ajutor din partea firmelor arădene ar fi binevenită, mai ales că e vorba de sport de mare performanță (echipa se află între primele patru din țară). Același lucru poate fi valabil, curând, în cazul formației feminine a CSM Conar. Aceasta dorește promovarea în Superligă. Momentan, Veronica Popiuc, Lucia Bălaș și Dana Dodean se află în seria 1-4 a Diviziei A, alături de grupările din Buzău, Rm.-Vâlcea și Craiova. În acest week-end este programată etapa de debut, la Buzău.

La data vizitei noastre, a doua sală a complexului era în renovare. Lucrările vor fi finalizate săptămâna viitoare. Sperăm ca ambele să mai găzduiască multe reușite ale tenisului de masă arădean, de acum înainte.

ADRIAN HĂRȚĂU

Ștefan Dumitru și Walter Berg, solicitați la antrenament

Foto: **V. MUSCA**

SOCIETATE CU ACTIVITATE DE IMPORT DIRECT ȘI DISTRIBUȚIE CERNELURI TIPOGRAFICE

angajează:

Agent de vânzări - distribuitor zonal

Condiții: - vârsta max. 35 ani

- permis de conducere (de preferat autoturism propriu)

- capacitate de comunicare, spirit de echipă, dorință de afirmare

- experiență anterioară în domeniul vânzărilor precum și cunoștințe în domeniul tipografic, constituie un avantaj.

Interviurile sunt programate pentru data de 27.01. și 28.01.2000 la sediul firmei din Brașov. Programarea se va face la următoarele nr. de tel./fax 068/321890, 318957, 321872.

VÂNZĂRI APARTAMENTE O CAMERĂ

Vând garsonieră, confort I, str. Poetului, îmbunătățiri: gresie, faianță, lambriuri hol, baie cu vană, balcon închis, telefon, satelit, bloc contorizat, 9.500 DM, negociabil. Telefon 253681.

Vând garsonieră cf. I, Confecții, bl. 18, multiple îmbunătățiri, 10.000 DM. Telefon 251416, după ora 17. (1521)

Vând garsonieră confort I, bloc 173 C, Micălaca; preț 10.000 DM negociabil. Telefon 093.207.538. (1651)

Vând apartament 1 cameră, amenajat (gresie, faianță, parchet, mochetă, lavabilă), parter Grădiște, 10.500 DM. Telefon 243303, 094 282 509. (1746)

Vând apartament 1 camere, Banu Mărăcine nr. 1, bl. 1, ap. 21. (1780)

VÂNZĂRI APARTAMENTE DOUĂ CAMERE

Vând urgent apartament 2 camere, central, tot confortul, bun și pentru birouri, etc, str. Ștefan Cicio Pop nr. 15, ap. 2. (1307)

Vând apartament 2 camere, Alfa; îmbunătățit. Telefon 258434 sau 094 803 940. (1288)

Vând urgent apartament 2 camere, Vlaicu, cf. II, 9.800 DM. Telefon 253364. (1270)

Vând apartament 2, 3 camere, Aurel Vlaicu. Telefon 248874, orele 7-9, seara 20-22. (1412)

Vând urgent apartament ultracentral, în Ineu. Telefon 511479 sau 094 631 007. (1260)

Vând 2 camere, Piața Spitalului, etaj I, decomandat. Telefon 250209. (1544)

Vând apartament cu 2 și 3 camere. Telefon 212474. (793)

Vând apartament două camere, semidecomandat, ultracentral (zona Eminescu), et. III, bloc cărămidă, acoperiș țiglă, gaz, parchet, zonă verde, liniștită, 21.500 DM. Telefon 094.391.266 sau 231035. (736)

Vând urgent apartament 2 camere, Vlaicu, et. II. Telefon 249335. (1714)

Vând apartament 2 camere, et. X, 8.500 DM, negociabil. Telefon 256859. (1594)

Vând apartament bloc 2 camere, Piața Mihai Viteazul. Telefon 282684. (1624)

Vând apartament 2 camere, decomandate, centru, telefon, satelit, amenajat stil occidental, negociabil, posibil privatizare. Telefon 235538, 278908. (1637)

Vând, central, apartament 2 camere, dependințe, gaz, et. I, str. Transilvaniei nr. 24, ap. 4. (1639)

Vând garsonieră cf. I, str. Poetului, bl. P1, et. III, ultraîmbunătățită, mobilată elegant, toate facilitățile. Telefon 092 747 399. (1556)

Vând garsonieră cf. II, Confecții, 5.000 DM. Telefon 273563. (1598)

Vând apartament central, parter, posibil și privatizare. Telefon 253313, după masă. (1755)

VÂNZĂRI APARTAMENTE TREI CAMERE

Vând apartament Samantha central, Malul Mureșului, 3 camere, 2 băi, 2 balcoane, garaj cu încălzire centrală și apă curentă caldă și rece; telefon, satelit, interfon. Telefon 057 - 232675 după ora 15. (822)

Vând apartament 3 camere, et. I, zona „X". Telefon 246924. (1348)

Vând 3 camere, Vlaicu, neâmbunătățit, preț 15.500 DM. Telefon 250209. (1544)

Vând apartament 3 camere, str. Bihorului, et. I, și apartament 3 camere, Samntha, urcător, et. I. Telefon 221973. (1712)

Vând apartament 3 camere, curat, preț 13.500 DM. Telefon 250209. (1716)

Vând apartament ultracentral, 3 camere, dependințe, parter, legea 112. Telefon 233230. (1493)

VÂNZĂRI APARTAMENTE PATRU-CINCI CAMERE

Vând 2 apartamente, ultracentral: str. Cosbuc, 160 mp; str. Coziei, 140 mp. Telefon 092 227 450. (1287)

Vând 4 camere, Banu Mărăcine, suprafața mare. îmbunătățit. Telefon 255133. (1544)

Vând apartament 4 camere, Alfa, bloc 68, parter, 19.000 DM. Telefon 094.774.506; 277567. (1179)

Vând apartament 4 camere, contorizat, gară, zona Bihorului. Telefon 223552. (1774)

VÂNZĂRI CASE

Vând casă, Radna sau schimb cu mașină Diesel. Telefon 093.417.851. (1522)

Vând casă din cărămidă, centru Curtici. Telefon 464292. (1248)

Vând casă în cartierul Funcționarilor. Telefon 092.509.092. (1429)

Vând casă și teren arabil în comuna Mișca, jud. Arad. Telefon 252517. (1429)

Vând în comuna Pecica, casă 3 camere, anexe, grădină și 3,13 ha teren arabil cat. I, poziție bună. Informații telefon 238334, între orele 18-20. (1461)

Vând casă în Tisa Nouă, la 15 km de Arad. Teleofn 244011; 095.614.880. (1561)

Vând casă cu etaj, nouă, parter 80% terminat, Chișineu Criș, str. Dragoș Vodă nr. 2. Telefon 521186. (4115799)

Vând casă, ultracentral, parter - alimentara, restaurant; etaj - apartament. Telefon 234862. (1702)

Vând casă din cărămidă, 3 camere, Aradul Nou, preț negociabil. Telefon 235538, 278908. (1637)

Vând colnă în construcție, în Dealul Viilor Ineu, rândul 2. Telefon 057-511915. (4811254)

Vând casă central, 3 camere, intrare comună, curte separată, tot confortul, suprafața totală 180 mp, preț 50.000 DM, negociabil. Telefonb 270664. (1720)

Vând casă Chișineu Criș, str. G. Coșbuc nr. 40. Telefon 520202, după ora 20. (3038137)

Vând urgent casă Chișineu Criș, str. Păcii nr. 32, preț negociabil. (3038134)

Vând casă Chișineu Criș, str. Războieni nr. 14. Telefon 520706. (3038133)

Vând casă mare cu atelier auto și firmă, str. Odobescu nr. 34. Telefon 276704. (1722)

Vând casă + 0,5 ha pământ arabil în comuna Fântânele, preț 11.000 DM, negociabil. Informații la nr. 266, Andraș Teodor. (1721)

Vând casă în Gai, lângă RAR, 26.000 DM, negociabil sau schimb cu 3 camere + mică diferență. Telefon 245845. (1754)

Vând casă central, 2 copuri, toate facilitățile și apartament la casă, amenajat stil occident, ultracentral. Telefon 270823. (1757)

VÂNZĂRI SPAȚII

Vând gheretă amenajată bar, suprafață mare, cu toate dotările, zona UTA. Telefon 249419, 098.594.985. (1187)

Vând (închiriez) construcție comercială sau pentru producție mică, Vlaicu. Telefon 092 735 983. (1358)

Vând spațiu comercial, parter bloc 301, sc. E, Micălaca III, suprafață 139 mp. Telefon 232141. (1380)

Vând gheretă, preț avantajos. Informații telefon 288140. (1555)

Vând (schimb) spațiu (în curte), 165 mp, ultracentral. Telefon 276898 sau 094 478 575. (1326)

Vând spațiu comercial 144 mp, vad deosebit, parter, bl. U1, Piața UTA, Arad. Telefon 094 661 161. (1737)

Vând SPAȚIU ultracentral. Telefon 098.621.112; 259715. (1807)

VÂNZĂRI TERENURI

Vând loc de casă cu fundație, central, 700 mp, Curtici. Telefon 464563. (1653)

Vând un ha de pământ arabil, localitatea Vladimirescu. Telefon 514177. (1615)

Vând teren intravilan, 540 mp, Bujac, neinundabil, stradă asfaltată, gaz, apă, telefon, satelit la stradă, în curte fântână, curent, studiu geo, 1.500 DM. Telefon 289966. (1704)

Vând teren pentru construcție, Chișineu Criș. Telefon 520202, după ora 20. (3038137)

Vând 2,9 ha pământ arabil în sat Sânleani. Telefon 276704. (1722)

VÂNZĂRI AUTO

Vând Audi 100 CC, fabricație 1984, motor 2000 cmc, benzină, vama plătită, posibilități înmatriculare non-profit, preț 2.800 DM. Telefon 219979; 092.706.535. (1420)

Vând VW Golf II, motor 1200 cmc, benzină, 2 uși, stare foarte bună, neînmatriculat, nerulat în țară, preț 1350 DM. Telefon 219979; 092.706.535. (1420)

Vând ANVELOPE AUTO second-hand, cu REDUCERI de PREȚURI de până la 130.000 lei/buc. Oferta valabilă până în 31 ianuarie 2000. Telefon 259339; 094.706.321. (389)

Vând pentru piese de schimb, următoarele caroserii: Renault Trafic, Renault 21, VW Passat, 2 caroserii Peugeot 605, cu motoare. Informații telefon 250030 sau 092.290.479. (1122)

Vând Opel Vectra GT, an 1991, înmatriculat recent, multe extrase + computer bord. Telefon 094.574.812; 092.424.083. (1156)

Vând Dacia 1410, an 1995, noiembrie, culoare alb 13, geamuri fumurii, trapă, tapițerie piele, preț 4.700 DM, negociabil. Telefon 092.343.735; 092.967.203. (1422)

Vând Dacia 1310, an 1987. Telefon 236325. (1609)

Vând Jeep Mitsubishi L 200, T. Diesel 4x4, 2.500 cmc, persoană fizică, an fabricație 1995; 16.800 DM. Telefon 534133. (1630)

Vând Volvo 340 Diesel, Apateu, telefon 154, după ora 16. (1700)

Vând FIAT REGATA, 1986, 1498 cmc, înmatriculat, CIV, încălzire electronică, geamuri automate, 3.750 DM (negociabil). Telefon 092.267.600; 260301, după ora 18.

Vând BMW 315, an 1984, preț negociabil. Telefon 092 575 972. (3038130)

Vând Dacia Break, 0 km, 60.000.000 lei. Telefon 094 796 514. (1713)

Vând Mercedes 240 Diesel Combi, înscris, 12/00, preț 2.500 DM; microbus VW LT 28 supraînălțat, numere Germania, 2.800 DM; Opel Kadett neînmatriculat, 500 DM; remorcă tractor 5 t, basculabilă, înscrisă, CIV, 800 DM. Telefon 094 764 539. (1611)

Vând Toyota Corolla, limuzină, Euro 2, 1,4i, an 93, îmbunătățiri, 9.000 DM, negociabil. Telefon 057-417228. (1711)

Vând (talon) BMW 524 TD, motor defect, piese schimb. Telefon 092 266 555. (1807)

Vând 2 microbuze marfă, model nou, marca Opel, 2 tone, 1 tonă, preț 37.600 DM - 26.000 DM, sau la schimb. Telefon 094.115.095. (1211)

Vând Renault 11 Diesel. Telefon 276646. (3038135)

Vând Ford Escort motor 1,1, monopunct, stare bună, persoană fizică, CIV, preț 2.300 DM, negociabil. Telefon 230083. (1771)

Vând tractor U650, înmatriculat și semănătoare păioase SUP 29, stare bună de funcționare. Telefon 237394. (1775)

Vând AUTODUBĂ IVECO 3,5 tone. Telefon 259715; 280753; 098.621.112. (1807)

Vând Mercedes 250 Diesel, an 1992, înmatriculat persoană fizică, stare ireproșabilă. Telefon 094.616.315. (1809)

Vând (schimb) VW Passat, alb, 1600, benzină, 1988. Telefon 468613. (4873504)

VÂNZĂRI ELECTRO

Vând TV COLOR, en gros, en detail, diferite mărci, prețuri minime, garanție. Telefon 289456, 092 239 242. (1572)

Vând TV color stereo, foarte ieftin. Telefon 211491. (1522)

Vând 486/66MHz/50MHz, 8 Mb-16 RAM, monitor SVGA color, garanție 3 luni, începând de la 150 DM. Telefon 252983; 092.281.515; 092.353.498. (1079)

Vând TELEVIZOARE COLOR, preț 980.000 lei, garanție 6 luni. Telefon 244904; orele 9-17. (1065)

Vând CÂNTARE ELECTRONICE și CASE MARCAT FISCALE, omologate. Telefon 272727. (392)

Vând FRIGIDER, LADĂ, COMBINĂ FRIGORIFICĂ (reducere de preț de până la 50%). Telefon 259339; 094.706.321. Ofertă valabilă, numai această săptămână! (389)

Vând MAȘINĂ SPĂLAT AUTOMATĂ, preț vechi 2.500.000 lei, preț nou 1.500.000 lei; GARANȚIE. Telefon 259339. (389)

Vând TV COLOR cu telecomandă (REDUCERE de preț de până la 790.000 lei); GARANȚIE! Telefon 259339; 094.706.321. Oferta este valabilă până în 31 ianuarie. (389)

Vând TV color Grundig, Telefunken, stereo, telecomandă, teletext. Telefon 264004. (1489)

Vând televizoare color, noi. Telefon 288973; 094.963.362; 094.965.312. (1434)

Vindem o gamă mare de televizoare color, stereo, vizibile zilnic, orele 10-18. Telefon 280260, 211213. (1715)

Vând 2 vitrine frigorifice orizontale de 2,40 m sau 1,8 m. Informații telefon 278968, orele 19-22. (1154)

Vând combină frigorifică General, stare excepțională. Telefon 211013. (1458)

Vând monitor 14" și 19". Telefon 092 526 615. (1742)

Vând motor trifazic 7,5 Kw, 2.800 turații. Informații telefon 289307. (1772)

VÂNZĂRI DIVERSE

Vând: ȚIGLĂ tip PORTUGHEZĂ-MARSILIA, fabricată SIGHIȘOARA 4.000 lei/buc; CĂRĂMIDĂ eficientă 300/250/150-540.000 lei/mc; TERASIT praf marmoră-700 lei/kg; MARMORĂ VENEȚIANĂ. Informații localitatea Mâsca nr. 33A. Telefon 531498; 094.123.396. (1491)

Vând en-gros HAINE second hand, GERMANIA, peste 20 sortimente. Telefon 289456, 092 239 242. (1572)

Vând: COTURI și BURLANE, PLASĂ GARD zincată, CUIE CONSTRUCȚII, PLASĂ RABITZ și STÂLPI GARD. Str. Vrabiei nr. 4, telefon 289997. (719)

Vând garaj metalic, zona Vlaicu. Telefon 249063. (1383)

Vând LEMNE FOC tăiate, 175.000 lei/mc. Telefon 214010.

Vând instantanee gaz, 2.100.000 lei/ buc, radiatoare gaz, 1.100.000 lei/ buc. Telefon 237607, 093 218 417. (1054)

Vând schiuri, clăpari și costume schi diferite. Telefon 254162. (1257)

Vând urgent brutărie (gaz metan), Alimentara, bar, sifonărie; Saviem; Dacia papuc. Telefon 057 - 473309, orele 19-21. (833)

Vând colțar extensibil. Telefon 244011; 056 - 614880. (1561)

Vând garaj metalic autorizat, zona 300. Telefon 279231. (1581)

Vând pian vienez „Ferdinand Karl Wien", stare bună. Telefon 280037. (1391)

Vând grâu, porumb. Telefon 095 615 604. (1569)

Vând sau închiriez garaj, Alfa, lângă bl. 66. Telefon 260861. (1541)

De vânzare 2 tăurași 200-250 kg. Telefon 535162 (1640)

Vând ouă prepeliță (medicament, reproducție) cu instrucțiuni. Telefon 289966. (1704)

Vând prepelițe cu cuști (lichidez microfermă prepelițe), 1.300 DM, negociabil. Telefon 289966. (1704)

Vând tărâțe 1.500 lei/ kg și făină 4.700 lei/ kg. Informații telefon 462342. (481171)

Vând mobilă lustruită pentru o cameră, preț negociabil. Telefon 233742. (1748)

Vând sobă încălzit cu lemne și cărbune și sobă teracotă electrică portativă. Telefon 221664. (1723)

Vând acte firmă schimb valutar, activitate întreruptă temporar. Telefon 094 661 161. (1737)

Vând skiuri, clăpari, patine, televizoare, videorecorder, player, combine muzicale, boxe, radiocasetofoane. Telefon 241703. (1739)

Vând fermă privată cu clădiri, teren arabil, în localitatea Nădlac. Telefon 092 621 598. (1706)

Vând 25 oi mame. Informații Lipova str. Horia nr. 25. (4873613)

CUMPĂRĂRI TERENURI, IMOBILIARE

Cumpăr apartament cu 2 sau 3 camere. Telefon 212474. (793)

CUMPĂRĂRI DIVERSE

Cumpăr grâu de panificație 2.300 lei/ kg, plata pe loc. Informații telefon 462342. (4811711)

Cumpăr centrale termice SANIER DOUVAL, ARISTON, 20, 23, 27 KW; aștept oferte. Telefon 092.226.428. (1133)

Cumpăr porumb. Telefon 094 142 941, 283345, 243905. (1738)

Cumpăr tăurași peste 170 kg. Telefon 254832. (1743)

Cumpăr acțiuni la Pâncotas, Metalimpex, Feroneria, Victoria, BAT, Astra Vagoane, SIF Banat Crișana, Astoria, Remat, Alro Slatina. Telefon 094 474 030. (1753)

CERERI ȘI OFERTE DE SERVICII

„CATEX-IMPEX" angajează MAȘINISTE-încălțăminte cu experiență, salar 2.000.0000 lei. Informații Piața Agroalimentară Vlaicu sau telefon 092.889.153. (1415)

Angajăm MUNCITORI (fără cazier) pentru confecționat PLASĂ GARD, str. Vrabiei nr. 4. Telefon 289997.

SOCIETATE COMERCIALĂ angajează SCULER MATRIȚER, vârsta maximă 35 ani. Sediul: str. Bodrogului nr. 8, Arad. Telefon 280279. (1635)

SOCIETATE COMERCIALĂ caută TEHNOLOG CONFECȚII, salariu negociabil și SECRETARĂ pentru Fântânele, care să cunoască limba italiană. Telefon 092 640 484, 094 144 229. (1744)

SOCIETATE COMERCIALĂ angajează AGENȚI VÂNZĂRI. Telefon 275246 sau 095 615 036. (1764)

(Continuare în pagina a 11-a)

(Urmare din pagina 10)

SOCIETATE COMERCIALĂ angajează GESTIONARĂ pentru depozit de produse alimentare și nealimentare. Salariul este negociabil. Relații la telefon 256354, între orele 10-17. (1769)

PRESTĂRI SERVICII

CROITOREASĂ execut orice fel LUCRĂRI CROITORIE, avantajos. Telefon 283041. (1786)

Școala șoferi „CARMEN" ABCDE primește înscrieri, Victoriei 88. Telefon 255445. (1107)

Școala șoferi „TORNADO" înscrie serie nouă; tarife minime; elevi, studenți - REDUCERE. Telefon 094.804.543; 235945. (1612)

Executăm lucrări construcții: DULGHERIE, ACOPERIȘURI, FINISAJE INTERIOARE. Telefon 094 182 604. (1724)

INSTALATOR AUTORIZAT execut INSTALAȚII SANITARE + ÎNCĂLZIRE, CONTORIZĂRI. Telefon 257346, 095 806 738. (1762)

DIVERSE

SC INTERTEC SRL vinde: mașină în coordonate tip Micromat 450 x 800 cu afișaj electronic; mașină Borwerk tip Scharman FB 125b și 2 strunguri DLZ 601 x 1000; 1 strung SNB 400 x 750. Telefon 464429, între orele 8-15 sau 092 411 537 până la ora 20. (1734)

SCHIMBURI

Schimb apartament 2 camere, în orașul Brad (zonă turistică) cu garsonieră confort sporit în Chișineu Criș. Telefon 057-522039. (3038136)

ÎNCHIRIERI

Ofer spre închiriere hală 495 mp. Telefon 272676, orele 7-15.

Închiriez spațiu comercial, 67 mp, Calea Lipovei nr. 113. Telefon 092 921 103. (1320)

Ofer spre închiriere apartament 2 camere (ne)mobilat, telefon, TV, frigider, cablu, zona 300, zilnic, după ora 17. Telefon 259577. (1250)

Închiriez autocamioane cu capacitate peste 15 tone, pe termen lung. Informații telefon 094.120.772. (1538)

Caut să închiriez garsonieră aranjată, locuiesc 1 zi pe săptămână, întrețin totul perfect. Telefon 277577. (1631)

Ofer spre închiriere spațiu comercial central, 100 mp. Telefon 094.774.506; 277567. (1181)

Închiriez casă confortabilă, gaz, baie, Aradul Nou, 100 DM. Telefon 287584. (1631)

Ofer spre închiriere garsonieră mobilată, Micălaca. Telefon 263711, 094 256 787. (1647)

Iau în chirie o persoană la bloc, 50 DM/ lună, fără cheltuieli. Telefon 279855. (1654)

Închiriez SPAȚII zonă ultracentrală. Telefon 259715; 098.621.112; 280753. (1807)

PIERDERI

Pierdut carnet student eliberat de Universitatea de Vest „Vasile Goldiș" pe numele Barta Rita. Îl declar nul. (1632)

Pierdut legitimație de acces eliberată de CTP Arad, pe numele Cighir Gheorghe. O declar nulă. (1608)

Pierdut carnet membru eliberat de Cooperativa de Credit Banca Mureșul, pe numele Ioja Petre. Îl declar nul. (1604)

Pierdut autorizație nr. 255817/ 1995, eliberată de Primăria Arad, pe numele Spinean Cristian. O declar nulă. (1589)

Pierdut carnet de șomaj, nr. 57946, eliberat de DMPS Arad, pe numele Lengyel Ildiko. Îl declar nul. (1701)

Pierdut cod fiscal nr. R 4142750 eliberat la data de 16 iunie 1993, de Ministerul Finanțelor pe numele Seifer Anton, asociație familială. Îl declar nul. (4811716)

† DECESE †

Cu adâncă durere anunțăm încetarea din viață a iubitului nostru soț, tată, cumnat, frate, bunic, unchi, verișor

lt. col. (r.) MORMOE VALENTIN ALI,

în vârstă de numai 53 de ani. Înmormântarea va avea loc azi, 22 ianuarie, ora 13, la Cimitirul Grădiște. Dumnezeu să-l ierte! Familia îndoliată.

Cu adâncă durere anunțăm încetarea din viață, după o grea suferință a iubitului nostru fiu, soț, tată,

SCROB ALEXANDRU,

în vârstă de 31 ani. Înmormântarea va avea loc azi, 22 ianuarie 2000, ora 13, la Cimitirul Grădiște. Familia îndoliată Scrob.

Cu durere în suflet anunțăm trecerea în neființă a celui care a fost

MORNĂILĂ VASILE

în vârstă de 91 ani. Înmormântarea va avea loc duminică, 23 ianuarie 2000, ora 13, de la Capela Minoriților, Cimitirul Eternitatea. Familia DOBOȘ.

Cu sufletele îndurerate anunțăm că în ziua de 21 ianuarie a.c., a încetat din viață, iubita noastră mamă

FLOARE SIMON.

Relații privind înmormântarea în ziarul următor. În veci îndurerați, copiii: David, Milu, Claudia, Carmen, Sorina, Daniel, Tabita, Crina, Ruben și Samuel.

† Cu mare durere în suflet anunțăm decesul bunei noastre mamă și bunică

MOȚ STELA,

din satul MĂDERAT, în vârstă de 75 ani. Înmormântarea va avea loc astăzi, 22 ianuarie 2000, de la domiciliul din satul Măderat nr. 480. Dumnezeu s-o ierte și s-o odihnească în pace! Familia îndoliată.

Cu adâncă durere anunțăm încetarea din viață a iubitului nostru fiu, soț și tată

ANDRICA IOAN,

în vârstă de 62 ani. Înmormântarea va avea loc, duminică 23 ianuarie 2000, ora 13, la Cimitirul Pomenirea. Familia îndoliată.

Cu nemărginită durere anunțăm trecerea în neființă după o lungă suferință a surorii și mătușii

EUGENIA PUȘCUȚĂ.

Înmormântarea va avea loc astăzi, 22 ianuarie 2000, ora 12, la Cimitirul Eternitatea. Nu te vom uita niciodată: sora Moldovan Elena, fiicele: Carmen și Adina, sora Țitei Maria și fratele Pușcuță Dumitru.

Cu durere în suflet anunțăm încetarea din viață a dragului nostru

COCIOBAN GHEORGHE,

în vârstă de 61 ani. Înmormântarea va avea loc duminică, 23 ianuarie 2000, ora 14, la Cimitirul Eternitatea. Familia îndoliată: fiul Samir, nora Tincuța și Lucreția.

Cu adâncă durere anunțăm încetarea din viață a iubitei noastre mame, bunică, străbunică și mătușă

NEGRILĂ MARIA,

în vârstă de 91 de ani, după o lungă și grea suferință. Înmormântarea va avea loc duminică, 23 ianuarie 2000, ora 14, la Cimitirul Aradul Nou. Dumnezeu s-o ierte! Familia îndoliată.

† SERVICII FUNERARE †

SC „NOSFERATU" SRL,

ARAD, str. Ghiba Birta nr. 26, telefon 270437; Non stop 094.554.874,

NĂDLAC, str. 1 Decembrie, nr. 4, telefon 092.922.337.

NON - STOP
SERVICII FUNERARE COMPLETE.
SICRIE, RESPETE, CRUCI (prețuri de producător)

ACCESORII: prosoape, batiste, panglică neagră, baticuri, mânere, lumânări, catafalc, șfeșnice, steag de doliu.

SERVICII: capelă, spălat, îmbălsămat, îmbrăcat, transport intern și internațional. Asigurăm colaci, colivă, coroane, jerbe, fotografii profesionale, fanfară, organizăm pomeni. OFERTA BRAD: sicriu brad, respete, cruce - 750.000 lei. Transportul sicriului la domiciliu este gratuit!!!

Experiența noastră este garanția dv. (c. 44)

NON STOP
RO-STYL COMPANY

firmă producătoare de sicrie, str. M. Eminescu nr. 4 (vizavi Cinema MUREȘUL), telefon 211929, 094.537.715, 094.558.712

TOTUL ÎNTR-UN SINGUR LOC, LA PREȚ DE PRODUCĂTOR, CALITATE și OPERATIVITATE OCCIDENTALĂ:

- îmbălsămat, îmbrăcat, cosmetizat
- sicrie: 400.000-1.600.000 lei
- sicrie lux
- lenjerie deces: 160.000-600.000 lei
- cruci, mânere - sicriu, etc.

OFERTĂ: sicriu, lenjerie, cruce - 730.000 lei.

Transport în Arad GRATUIT.

Nou! Se plătește avans 50%, restul într-o lună.

Suntem producători nu simpli comercianți. NOU! Se plătește 50% avans, restul într-o lună. (c. 45)

† CONDOLEANȚE †

† Mulțumim soborului preoțesc, cântăreților și tuturor celor care au fost alături de noi la marea durere pricinuită de decesul preotului iconom stavrofor

SOFRONIE TERNICEAN.

Familia îndoliată. (1808)

Suntem alături de familia îndurerată la împlinirea a 6 săptămâni de la trecerea în neființă a

prof. NELU ARDELEAN,

din ODVOȘ-LIPOVA. Verișorul nostru drag, vei rămâne veșnic în amintirea noastră! Familia Crașovan. (1642)

Asociația de locatari a blocului 332 este alături de domnul președinte, MAUR IOAN și împărtășește durerea acestuia, la pierderea mamei,

MAUR MARIA,

locatară a acestui bloc. Sincere condoleanțe.

Suntem alături de vecina noastră DELIA MORMOE în marea durere pricinuită de moartea soțului,

VALENTIN MORMOE.

Dumnezeu să-l ierte și să-l odihnească în pace! Asociația de locatari bl. G2. (1749)

Suntem alături de familia îndoliată în marea durere pricinuită de pierderea prematură a celui care a fost soț, tată și bun vecin,

MORMOE VALENTIN.

Dumnezeu să-l odihnească în pace! Asociația locatari bl. G4. (1749)

Mulțumesc din suflet celor care au fost alături de mine și au adus un ultim omagiu și închinăciune participând la înmormântare, prin prezență și flori, a celui care a fost un tată iubitor,

NAGY IOSIF.

Dumnezeu să-l odihnească! Fiica Mariana Eugenia Hammad în veci îndurerată. (1747)

Împărtășim durerea și suntem alături de Delia, Tinel, Gabi și Ancuța în marea durere pricinuită de moartea prematură a celui ce a fost

VALI MORMOE.

Dumnezeu să-l odihnească în pace! Nași, familia Baliță Ștefan. (1750)

Colectivul SC FLEX SRL este alături de colega lor SCROB MARCELA-FLORICA în momentele grele pricinuite de moartea prematură a soțului ei,

SCROB ALEXANDRU.

Sincere condoleanțe! (1756)

Un ultim omagiu celui care a fost prieten drag,

VALI MORMOE

și mângâiere pentru draga noastră Delia. Familiile: Peti, Kadaș. (1765)

Suntem alături de director economic LUCIAN VALERIU MOȚ, în marea durere pricinuită de decesul mamei. Sincere condoleanțe familiei îndoliate! Colegii Serviciului Contabilitate SC ALFAR SA. (1768)

Suntem alături de director economic LUCIAN VALERIU MOȚ la marea durere pricinuită de pierderea mamei. Dumnezeu s-o odihnească! Colectivul SC ALFAR SA. (1768)

Suntem alături de familia Mormoe, în marea durere pricinuită de pierderea celui ce ne-a fost coleg și prieten al jandarmilor,

col. MORMOE VALENTIN.

Sincere condoleanțe! Colectivul de cadre al Jandarmeriei Arad. (1776)

Colectivul Policlinicii Municipale este alături de colega lor, UNC DOINA în marea durere pricinuită de moartea tatălui său. (1781)

Împărtășim durerea doamnei Mormoe și fiului ei pricinuită de decesul soțului,

col. MORMOE VALENTIN.

Familia Fărcaș Ioan. (1788)

Cu profundă tristețe am aflat încetarea din viață a colegului nostru,

NEDESCU GHEORGHE

din Păuliș. Dumnzeu să-l odihnească în pace! În numele Promoției 1950, a Liceului Comercial Lipova, Mihăescu Gheorghe și Miculiță Gheorghe. (1793)

Suntem alături de familia SIMON în greaua pierdere pricinuită de moartea mamei

FLOARE SIMON.

Cuscrii, familia Șandru din Arad.

Cu multă tristețe am aflat de încetarea din viață a colegului nostru de la ISCIP Ceala

BALTĂ IOAN.

Transmitem sincerele noastre condoleanțe, doamnei SORINA și copiilor. Familia Miculiță Gheorghe și Florica. (1799)

Mulțumim din suflet tuturor rudelor, prietenilor, colaboratorilor, în special firmelor ANCOR și ELLIS care au fost alături de noi prin prezență și flori, la marea durere pricinuită de tragica pierdere a celui ce a fost soț, tată, bunic și frate

TAȘCĂ EMANOIL.

Dumnezeu să-l odihnească în pace! Familia îndurerată TAȘCĂ. (1800)

Mulțumim din suflet tuturor celor care au fost alături de noi și au condus-o pe ultimul drum pe cea care a fost soție, mamă și bunică

CRISTEA SARA.

Dumnezeu s-o odihnească în pace! Soțul îndoliat COSTICĂ. (1801)

Familia PÎRVA și HERLO sunt alături de familia MAUR IOAN în marea durere la decesul mamai dragi

MAUR MARIA

și transmit condoleanțe. (1804)

Ne plecăm capetele cu pietate, respect și profund regret la trecerea în cele veșnice a fruntașului P.N.Ț.C.D.

ION RAȚIU,

deputat de Arad, deopotrivă mereu român și spirit european, așezat în descendența marilor luptători ai neamului și oferind tuturor un model superior de democrație. Domnul să-l așeze între cei drepți! Deputat, RADU GHIDAU. (1802)

† COMEMORĂRI †

La 5 ani de la dispariție ne amintim cu drag de cel care a fost

MILOȘ VASILE.

Dumnezeu să te odihnească în pace, scumpul nostru fiu, tată și soț. Familia Miloș. (1767)

Azi, 22 ianuarie se împlinesc 7 ani triști și grei de când ne-a părăsit scumpul nostru soț și tată,

CORNEL TOMUȚA.

Am da bani, am da avere/ Să te scoatem din tăcere/ Dar cum asta nu se poate/ Te vom plânge mai departe/ Chipul tău cu noi va fi/ În orice loc în orice zi/ Niciodată nu vom uita/ Că ai fost cu noi cândva." Soția RODICA, copiii: GABI, CRISTI și LAURA. (1729)

O lacrimă amară și o imensă durere la împlinirea a 3 ani de când a plecat pe drumul fără întoarcere, cel ce a fost iubitul nostru

DAMIAN TOMA,

lăsând în urmă tristețe și durere. Acum, pașii ne poartă spre tristul tău mormânt lăsându-ți lacrimi și flori. Dumnezeu să te odihnească în pace. Familia. (1596)

† Cu profundă durere anunțăm împlinirea unui an de lacrimi și dor de când a plecat dintre noi, pe data de 21 ianuarie 1999, cea care a fost mamă, soție și bunică,

BARBU MARIA,

Vei rămâne veșnic în inimile noastre. Parastasul va avea loc duminică, 23 ianuarie 2000, ora 12, la Biserica Ortodoxă din Aradul Nou. Dumnezeu să te odihnească în pace! Te vom plânge mereu! Al tău fiu Nelu cu familia din Germania și soțul Nicolaie. (1582)

Tristă aniversare ne adună în jurul mormântului pe cei atât de dragi ție, iubitul nostru soț, tată și bunic,

LELEA TEODOR.

Oricât timp va trece în inimile noastre vei trăi veșnic și veșnică îți va fi pomenirea. Familia. (1773)

Se împlinesc 6 luni de la decesul iubitei noastre mătuși și surori,

NAGY EVA.

Parastasul va avea loc duminică, 23 decembrie 2000, ora 12, la biserica de pe str. Eminescu. Nepoata Viorica și sora Rafila. (1780)

Nici timpul, nici lacrimile, nici cei doi ani care au trecut de când ne-ai părăsit nu pot șterge durerea din inimile noastre, scumpa noastră soție și mamă

ARDELEAN LUMINIȚA.

În veci nemângâiați: soțul Nelu, copiii: Claudia, Dănuț și Denisa. (1803)

UȘI ȘI FERESTRE
DIN PVC ARMAT CU GEAM TERMOPAN
PROFILE TROCAL GERMANIA
☞ LUCRU NEMȚESC

SATLINE

SALON DE EXPOZIȚIE:
ARAD, PIAȚA MIHAI VITEAZUL
BL. M 7, PARTER
TEL./FAX. 057/25 14 61; 094 50 72 11

S.C. ZAGROS S.R.L.
Angajează pentru filiala Arad
- Agenți de vânzare pentru divizia Henkel

Cerințe: - domiciliul stabil în Arad
- vârsta maximă de 35 ani
- disponibilitate pentru program prelungit
- experiență în domeniul vânzărilor
- permis de conducere categoria B
- diploma universitară constituie un avantaj

Oferim: - salariu atractiv
- posibilitatea dezvoltării unei cariere pe termen lung.

Persoanele interesate sunt rugate să depună un C.V. la adresa: str. Școlii bl. X 34 sau fax: 057/274707.
(4932410)

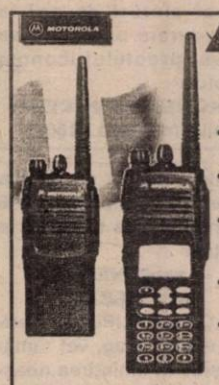
AGEXIMCO
MOTOROLA
Distribuitor autorizat
- *Statii radio emisie-receptie*
- *Sisteme de radiocomunicatii*
- *Proiectare retele si sisteme de radiocomunicatii*
- *Operator public de radiocomunicatii*
- *Service autorizat*

Professional Radio
Professional Radio Contact & Control
(c.b)
Reprezentant Arad:
Tel.: 092-318730 / 057-257879

D'art str. Marasesti nr. 5, telefon 268858, fax 257324

Daca nu esti conectat inca la **INTERNET**
să știi ca aproape **1000** de arădeni
ti-au luat-o deja înainte.

Nu e frumos să rămâi în urmă.

Vino repede la D'art si fa-te cu un abonament !
Ai 60 de linii digitale dial-up cu viteza de transmisie de 56 kbps !
Ai o lună abonament gratuit !

„INSTITUTUL ÎN TRANSPORTURI SETAR" BUCUREȘTI

Organizează începând cu data de 01.02.2000, următoarele cursuri:
- șofer transport mărfuri periculoase
- consilier transport mărfuri periculoase
- coordonator transport

Vă precizăm faptul că o persoană poate fi coordonator de transport la o singură firmă de același profil (ex. transport marfă).

Cererile se depun la sediul U. N. T. R. R. Arad, din Calea Victoriei nr. 35-37, tel. 25 43 84.
(4873596)

Comisia de selecție a administratorilor

Constituită în baza Hotărârii A. G. A. de la S. C. „Parc" S. A. Arad, din data de 22.12.1999, și în conformitate cu OUG 49/1999 și Normele Metodologice aprobate prin HG 364/1999, completate cu dispozițiile referitoare la administratori din Legea 31/1990, republicată, anunță:

Organizarea concursului de selecție al administratorilor la sediul S. C. „Parc" S. A. Arad, str. G. Dragalina nr. 25, în data de 24.02.2000, orele 10,00.

Ofertele se depun în plic sigilat, până la data de 23.02.2000, la sediul societății.

Documentele prevăzute la art. 8 din HG 364/1999 sunt puse la dispoziția candidaților la sediul societății, începând cu data de 26.01.2000, contra cost.

Informații suplimentare se pot obține la sediul societății.
(4873599)

Alege oferta
*MediaSet**

ALCATEL ONE TOUCH EASY	- 1.199.000 lei**
PANASONIC G 520	- 1.299.000 lei**
SIEMENS C 25	- 1.799.000 lei**
NOKIA 5110	- 1.799.000 lei**
NOKIA 3210	- 2.599.000 lei**
ALCATEL DUAL BAND	- 1.699.000 lei**
SONY C1	- 1.599.000 lei**

MediaSet Calea Aurel Vlaicu, Bl.8, Parter TEL.: 210545; 092976769
Oferta CONNEX Conectare GRATUITĂ +1 LUNĂ ABONAMENT GRATUIT***
dealer autorizat CONNEX
* Ofertă valabilă până la data de 31.01 2000 ** Prețurile nu conțin TVA
*** Ofertă valabilă numai cu conectare la CONNEX

SEX · PHONE
CAUTĂ-MĂ ACUM !
891.393

GENERAȚII SEXY
S E XXL
GRATUIT 20 SEC. tarif 7.450/30sec.
891.666

S.C. GEF FACILITIES S.R.L.
Distribuitor Colgate-Palmolive, Knorr, Adesgo

Angajează:
- **supervisor**
- **agenți comerciali**
- **magazioner**

Condiții:
- vârsta maximă 35 ani
- studii medii sau superioare
- domiciliul stabil în Arad

Informații tel. 281981.
(4932405)

DAME DE LUX
SUNĂ ȘI ALEGE !
GRATIS
891 888

NOU în 2000
poți suna ACUM
PENTRU TINE
PENTRU SEX
891.999
GRATUIT 20 sec. tarif 7500/30 sec.

enigma
FUJIFILM IMAGE CENTRE
ÎNSEMNUL CALITĂȚII ÎN FOTOGRAFIE
Arad, Bd. Revoluției nr. 80, tel./fax: 057/251459
Arad, Calea Aurel Vlaicu bl. I-3 tel.; 057/272655

Nou!
Fotografii pt. PERMISUL AUTO cel mai ieftin din oraș:
40.000 lei
REDUCERI DE PREȚ

Exemple:
- procesări 9/13.....2500
- developare.....de la 8500
- filme color 36 exp..... de la 32.000

Cadouri pentru clienți:
- pentru orice comandă de peste 32 de poze 1 album
- pentru orice comandă de peste 90 de poze 2 albume
- pentru fiecare film FUJI sau AGFA cumpărat la noi primiți pe loc un album GRATUIT
- reducere 50% din prețul de developare pentru clienții care revin cu filmul cumpărat din magazinele noastre.

ENIGMA 2000 - alegerea inspirată!
Orar: zilnic 8-19, sâmbătă 9-17

LORENA ȘI PRIETENELE EI
SUNĂ ACUM
891300
SEX HOT!
GRATUIT 20 SEC. tarif 7.450/30sec.

S.C. PREFIN EST EUROPE S.R.L.
STR. 6 VÂNĂTORI, NR. 35/A - ARAD

ANGAJEAZĂ:

1. CONTROLOR TEHNIC DE CALITATE (FEMEIE) PENTRU ARAD
2. CONTROLOR TEHNIC DE CALITATE (FEMEIE) PENTRU FIRMELE COLABORATOARE DIN AFARA ORAȘULUI ȘI JUDEȚULUI

Condiții:
- Experiență în domeniul confecții îmbrăcăminte
- Vârsta maximă - 35 ani
- Disponibilitate la program prelungit de lucru
- Cunoștințe de limba italiană

Cei interesați se vor prezenta la sediul societății începând cu data apariției anunțului în ziar.
Salarizarea va fi atractivă, conform experienței de lucru.

COMPUTER FORCE
ARAD
-Blv. Revolutiei Nr. 101
Linga dispeceratul "GETAX"
-ORAR: Luni-Vineri 9-17
Sambata 9-13
tel. 057-280.785
Timisoara 056-191.334
Oradea 059-414.521-141

UN PC PERFORMANT cu numai 571 USD +TVA
PC INTEL PII 400 MHz 128k
-32 Mb SDRAM PC 100
-Hdd 4.3 Gb QUANTUM-LA UDMA 66
-CD ROM 48x + SB + boxe
-Monitor DIGITAL 15" SVGA
-Tastatura, mouse, pad si husa

CALCULATOARE IMPRIMANTE ACCESORII
- *Sisteme pretestate*
- 3 ani garantie
- vanzare si in rate
- *5 ani experienta*
- GRATUIT ! livrare si instalare la domiciliu

(4873572)

TOTO COM
Distribuitor autorizat S.R.L.
BERGENBIER, HOPFEN KÖNIG, STELLA ARTOIS, BORSEC, ANGELLI, BRANDY ALEXANDRION, VINURI MURFATLAR

ANGAJEAZĂ: 1. Director vânzări 2. Agenți de livrare

CONDIȚII: 1. Experiență în domeniu, studii superioare, recomandare de la ultimul loc de muncă, garanție materială
2. Carnet de conducere cat. B, experiență în vânzări, garanție materială

INFORMAȚII: Str. Ursului 2, Arad, tel/fax 057-275000
Oferim salariu motivant, în funcție de performanțe

BANCA ROMÂNĂ PENTRU DEZVOLTARE
GROUPE SOCIÉTÉ GÉNÉRALE
Sucursala Județeană ARAD
Bd. Revoluției nr. 5-7
Telefon 253280

ADEVĂRUL

COTIDIAN INDEPENDENT ARAD

Anul XII, nr. 2904

Luni, 24 ianuarie 2000 ● 16 pagini ● 2000 lei ● e-mail: adevarul@arad.ro

BRAT Publicație auditată în semestrul I 1998. Tiraj mediu zilnic vândut: 35.948

WEST BANK
ARAD, B-dul Revoluției nr. 88
TELEFON: 284.888; FAX: 285.202
BANCA COMERCIALĂ WEST BANK S.A. acordă dobânzi avantajoase la depozitele la termen ale persoanelor fizice (suma minimă 500,0 mii lei)
1 lună - 50%
2 luni - 51%
3 luni - 53%

P. D. - ÎN STARE DE PANICĂ

Simpaticul Petre Roman și al său partid democrat au intrat în panică. De la 12-14 la sută cât aveau în epoca de glorie a partidului, democrației mai adună în prezent doar 5 la sută din simpatiile electoratului. Vremurile în care fermecătorul Petre Roman făcea victime printre muncitoarele de la APACA au rămas o amintire. Prestația lamentabilă, a ministrului pedist Berceanu, în materie de restructurare a regiilor naționale responsabile de căldura din casele românilor, a pus capac încrederii în partidul democrat. De când fruntașul PD se ocupă de CONEL prețurile la curent electric și la energia termică s-au ridicat până în slăvile cerului, depășind cu mult posibilitățile de plată ale românilor.

Socotindu-se înșelați de promisiunile lui Petre Roman și ale ortacilor săi politici, alegătorii au hotărât să nu le mai dea votul, aruncând PD în primejdia de a nu mai întruni nici măcar numărul minim de voturi necesar pentru intrarea în parlament. Cu numai 5 la sută în sondajele electorale din ultima perioadă, partidul lui Petre Roman riscă să rămână în afara zonei de interes a politicii românești. Intuind pericolul, „liderul național" a înțeles cu groază că trebuie să facă ceva cât mai urgent pentru a recâștiga inimile celor cu drept de vot. Ceva - bine, dar ce?

Înțelegând că puterea sa de seducție în rândul electoreselor nu mai este suficientă, Don Pedro și-a luat apropiații politici și a dat o raită până la Iași, cu scopul de a-i câștiga pe moldoveni de partea sa .

ȘTEFAN TABUIA

(Continuare în pagina 4)

„RESPONSABIL PENTRU POLITICA ECONOMICĂ A UNEI ȚĂRI ESTE GUVERNUL RESPECTIV"

Interviu cu domnul senator ION ILIESCU, președintele PDSR

– Domnule președinte, anul acesta este anul alegerilor. Partidul pe care-l conduceți este pregătit să le câștige?

– Partidul se pregătește pentru această campanie electorală și sperăm că va înregistra un scor bun, favorabil. A câștiga înseamnă a avea majoritate absolută. Acest lucru este mai puțin de așteptat, probabil, dar sperăm că toate tendințele manifestate în sondaje să poată fi confirmate. Noi, în toată această perioadă, vom căuta să consolidăm aceste tendințe.

– Se vorbește mult despre modificarea legii electorale, despre organizarea lor de Ministerul de Interne, de decalarea alegerilor parlamentare de cele prezidențiale. Nu vă este teamă sau, mai precis, există posibilitatea de a controla corectitudinea rezultatelor și care este poziția dvs. față de intențiile amintite?

– În primul rând, noi vrem să deschidem o discuție clară și cu guvernul, și cu celelalte partide, ca să asigurăm ținerea la timp a tuturor alegerilor, și locale, și parlamentare, și prezidențiale. Aceasta elimină orice intenție de a decala, în momentul de față, alegerile parlamentare de cele prezidențiale.

A consemnat
D. ZĂVOIANU

(Continuare în pagina 5)

MOBIL VENEZIA
■ MOBILIER MODERN LA COMANDĂ
■ AMENAJĂRI SPAȚII COMERCIALE
■ MATERIALE IMPORT
■ CALITATE SUPERIOARĂ
STR. VIȘINULUI NR. 74
TEL: 057/224885
092/777361

SC BEYLER DECOR SRL
UȘI METALICE
B-dul Revoluției Nr. 34, sc. C, ap. 5
Arad, 0574701421
PREȚ
2.700.000 - 5.100.000 lei

ZĂPADA PUNE LA ÎNCERCARE AUTORITĂȚILE

pag. 4

Foto: M. CANCIU

De azi GREVĂ GENERALĂ ÎN ÎNVĂȚĂMÂNT

pag. 9

AVEM UN PREMIER MARIONETĂ ȘI UN GUVERN PREZIDENȚIAL

Cunoscutul analist politic Ion Cristoiu comentează în exclusivitate pentru cititorii ziarului „Adevărul" evenimentele săptămânii

◆ ***Dacă țărăniștii vor amâna alegerile, atunci pun în pericol ideea statului de drept. Dar alegerile legislative va trebui decalate de cele prezidențiale***

◆ ***Inițiativa liberalilor de a modifica Constituția țării este o aberație. Dacă s-ar produce acest precedent, atunci UDMR-ul va strânge mult mai ușor un milion de semnături împotriva „statului național" (art. 1)***

◆ ***Avertizându-l oficial despre starea economică precară a Văii Jiului, președintele Constantinescu i-a erodat grav autoritatea premierului Mugur Isărescu***

pag. 5

CAMPIONII AU ÎNCLINAT STEAGUL LA ARAD

pag. 10

Bucuria victoriei în varianta baschetbaliștilor arădeni

Foto: ȘTEFAN MATYAȘ

● FERESTRE ȘI UȘI DIN ALUMINIU ȘI P.V.C.
STR. ROȘIORI 26 TEL/FAX 289053
ALGLASS
● GEAM TERMOPAN ● FIRME ȘI RECLAME
● MOBILIER LA COMANDĂ
PIAȚA SPITALULUI BL. 1 D, TEL/FAX: 253868

CALENDAR

◆ Astăzi, Soarele răsare la ora 7 și 43 de minute și apune la ora 17 și 12 minute.

◆ Au trecut 24 de zile din acest an. Au mai rămas 342 de zile până în 2001.

◆ **Praznicul zilei: Biserica Ortodoxă:** Cuv. Xenia; Sf. Mc. Vavila, Timotei și Agopie; **Biserica romano-catolică:** Sf. Francisc de Sales; **Biserica greco-catolică:** Cuv. Xenia; Sf. Francisc de Sales ep.

A venit BARZA!

La Arad: Buzgariu Laura Diana, **Stupariu** Cohan Cătălina, **Kovacs** Gabriel, **Terciuc** Ben Oni, **Balea** Andreea Maria, **Tolea** Magdalena, **Barna** Emanuel Darius, **Tudor** Emanuel, **Tudor** Fineas, **Momen** Alexandra, **Stoianovici** Adrian Florin, **Boiana** Andrada, **Zimbran** Alexandru Robert, **Zaha** Claudio Roberto, **Stoica** Rodica, **Cârpaciu** Sara, **Baloș** Florina Larisa.

La Chișineu-Criș: Șodinca Raluca Patricia.

HOROSCOP

Luni, 24 ianuarie

BERBECUL (21.03-20.04). Optimismul este elementul principal în viața dvs. astăzi. Norocul este de partea dvs., iar situația financiară se pare că se va îmbunătăți.

TAURUL (21.04-20.05). Colaborați excelent cu persoanele care vă împărtășesc entuziasmul și care au bani. Planurile de călătorie nu se arată interesante în săptămâna asta.

GEMENII (21.05-20.06). Chiar dacă sănătatea nu a fost prea bună în ultima vreme, în curând nu veți mai avea nici un fel de probleme de acest gen. Relația cu persoana iubită scârție, fapt ce vă face să vă gândiți cu nostalgie la cineva din trecut.

RACUL (21.06-22.07). Cu clanul și hotărârea de care dați dovadă în această perioadă, nu va exista nici o problemă căreia să nu-i puteți face față.

LEUL (23.07-22.08). Responsabilitățile de la serviciu vă presează, astfel că nu reușiți să vă ocupați de ce ar trebui. Urmează o perioadă nefastă pentru dvs.

MOCHETA
Arad, Piața Gării
Telefon 235221
Vinde și montează mochetă la prețuri cu o reducere de **10-20%**

FECIOARA (23.08-22.09). La orizont se întrevăd numai succese. Din nefericire ele vor declanșa invidie și dușmănie. Chiar și printre prieteni.

BALANȚA (23.09-22.10). Zeița Fortuna v-a luat sub aripa ei protectoare. Puteți fi sigur că nu veți avea probleme.

SCORPIONUL (23.10-21.11). Sensibilitatea la problemele celor din jur vă va ajuta să negociați în favoarea dvs. și să încheiați niște contracte foarte importante.

SĂGETĂTORUL (22.11-21.12). Trebuie să fiți foarte atent astăzi, deoarece astrele nu vă sunt foarte favorabile.

CAPRICORNUL (22.12-19.01). Ziua se arată benefică investițiilor atât în plan material cât și spiritual.

VĂRSĂTORUL (20.01-19.02). Sunteți prea sensibili și vulnerabili azi, mai ales în ceea ce privește viața dvs. personală. Acționați cu tact și inteligență și gândiți de două ori înainte de a face ceva.

PEȘTII (20.02-20.03). Surprizele vor fi multe azi și cheltuieli neașteptate vă vor stoarce de bani. S-ar putea ca prietenii să vă presez pentru anumite lucruri dar nu trebuie să cedați.

METEO

Vremea va fi rece, geroasă noaptea și dimineața. Cerul mai noros în cursul zilei, când pe alocuri va mai ninge, mai ales în zona de deal, va deveni variabil în cursul nopții. Vânt slab la moderat din E.

Temperaturi maxime: -4 la -1°C; Temperaturi minime: -14 la -10°C

Meteorolog de serviciu,
PETRU DĂNUȚ

AU PLECAT DINTRE NOI

Barabaș Ana (1915), Pantea Livia (1921), Virag Maria (1930), Piriten Ecaterina (1928), Imre Ioan Ludovic (1922), Negrău Teodor (1922), Mateș Dumitru (1919), Szabo Pavel (1922).

Piața de mașini

Un BMW Turbo Diesel - cu 25600 DM

Deși iarna și-a intrat pe deplin în drepturi, piața de mașini continuă să „funcționeze" în fiecare duminică. Chiar dacă numărul mașinilor expuse la vânzare s-a redus considerabil datorită vremii potrivnice, cumpărătorii sau privitorii au venit și ieri în număr destul de mare în piață. Una dintre cele mai admirate mașini a fost un **BMW Turbo Diesel** din anul 1995. Iată câteva din facilitățile de care poate beneficia posesorul unei astfel de mașini: două airbag-uri centrale, sistem ABS, aer condiționat, oglinzi electronice, telecomandă, radiocasetofon, servodirecție etc. Prețul BMW-ului era de 25.600 DM. Iată câteva din prețurile la alte mașini din piață.

Mașini românești

Dacia 1310 LX (an 1986) - preț 2000 DM, Dacia 1300 (1080) - 950 DM, Dacia 1310 TLX (1986) - 2000 DM, Dacia 1310 (1995) - 2300 DM, Dacia 1310 (1988) - 1000 DM, Dacia 1410 (1994) - 3600 DM, Dacia 1310 (1987) - 1000 DM, Dacia 1300 (1979) - 1900 DM, Dacia TX 1310 (1989) - 3150 DM, Dacia 1310 (1994) - 3000 DM, Dacia nouă 5800 DM, Aro 10 (1990) - 3000 DM, ARO 244 D (1581) - 2850 DM, Oltcit (1989) - 1000 DM, Oltcit (1991) - 1400 DM.

Mașini străine înmatriculate

Marca VW Golf III (an de fabricație 1998): preț 16.300 DM, Opel Frontera (1995): 17.500 DM, VW Passat (1996): 19.400 DM, Mercedes Benz (1994): 20.800 DM, Opel Vectra (1990): 7900 DM, Rover 620 (1996): 24,000 DM, BMW (1977): 2100 DM, Fiat Ritmo (1988): 4300 DM, Renault D (Diesel) (1986): 5750 DM, Nissan Blue Bird (1990): 7000 DM, Opel Kadett Cabrio (1991): 7000 DM, BMW (1995): 18.700 DM, Mercedes (1980): 5750 DM, Ford Fiesta D (1987): 3500 DM.

Mașini neînmatricualte: Ford Orion D (1988): 3200 DM, Ford Sierra Combi (1985): 1700 DM, Ford Escort (1987): 3300 DM, Renault (1993): 8300 DM, Renault (1983): 1800 DM, Opel Omega (1990) 22300 DM, Seat Ibiza (1993): 6800 DM, Ford Escort (1988): 3500 DM

Piese sau accesorii de mașini

Huse scaune - set complet 350000 lei, tapițerie tavan mașină 220.000 lei, set huse pentru panouri interioare uși 240.000 lei, flaps bară metalică 65.000 lei, lonjeron 350.000 lei, semilonjeron 210000 lei, capotă spate 410.000 lei, covor portbagaj 50.000 lei, covor interior 210.000 lei, pod pedalier 250.000 lei, cauciucuri uzate 150.000 lei, lanțuri roți 700.000 lei.

O. BULZAN

CINEMATOGRAFE

Dacia: Evadata (SUA) 9,30; 11,45; 14; 16; 18; 20
Mureșul: Pașaport pentru închisoare (SUA) 10; 12; 14; 16; 18
Arta: Fiica generalului (SUA) 15; 17; 19
Sala mică: Marele Lebowschi (SUA) 15,30; 18
Progresul: Băiatul cu apa rece (SUA) 17

În atenția șomerilor și tinerilor

Centrul Universitar de Cercetare și Afaceri al Fundației Universitare „Vasile Goldiș" Arad, în colaborare cu Agenția Județeană pentru Ocupare și Formare Profesională organizează un curs de calificare în meseria de confecționer textil și cursuri de antreprenoriat, proiectare pe calculator și ghid turistic.

Cursurile sunt gratuite și la absolvire se eliberează certificate recunoscute pe plan național.

Deoarece numărul de locuri este limitat, unul dintre criteriile de selecție va fi și ordinea înscrierii la aceste cursuri.

Pentru informații suplimentare și pentru înscriere, doritorii se vor adresa Centrului Universitar de Cercetare și Afaceri, B-dul Revoluției nr. 78, tel. 253772, 257460, persoana de contact dl. Tiberiu Baiu.

Lansare de carte

Miercuri, 26 ianuarie a.c., ora 16,00, la Librăria Ioan Slavici va avea loc lansarea cărții „Strugurii, vinul și sănătatea" scrisă de doi reputați specialiști arădeni în domeniu - dr. ing. Alexandru Mihalca și dr. ing. Gheorghe Mihalca. Lucrarea va fi prezentată de dr. ing. Viorel Stoian, director-general la Institutul de cercetări pentru viticultură și vinificație Valea Călugărească și prof. dr. Francisc Schneider de la Universitatea de Vest „Vasile Goldiș" Arad.

Foc în „Piața Mică"

Duminică dimineața, pompierii militari au intervenit în Piața Mihai Viteazul. La locuința de la nr. 2, o magazie de 50 m. p. era în flăcări.

Cauza incendiului e în curs de stabilire. Pagubele aproximative sunt de câteva zeci de milioane de lei, asta deoarece flăcările au mistuit tot ceea ce era în magazie: lemne, haine și alte bunuri în folosință casnică, ne-au mai informat pompierii militari arădeni.

N. O.

Proprietarii de mașini „tari" vor plăti taxa de timbru social

Prin Ordonanța de urgență a Guvernului nr. 118/30.06.1999 privind înființarea și utilizarea Fondului Național de Solidaritate (FNS), s-a introdus taxa de timbru social asupra jocurilor de noroc și asupra valorii automobilelor noi, din import, cu o capacitate cilindrică de minimum 2000 cm3.

Conform prevederilor art. 2, litera b, din Ordonanța de urgență nr. 118/1999, taxa de timbru social pentru automobile din import cu capacitate cilindrică de minimum 2000 cm3 este de 1% din valoarea automobilelor achiziționate de către persoanele fizice sau juridice.

Această taxă de timbru social datorată de proprietarii sau distribuitorii de automobile noi, din import, se va achita, în cazul persoanelor fizice la Casa Trezoreriei, iar în cazul persoanelor juridice, prin ordin de plată în contul nr. 30.21.3519909 deschis în acest scop de către D.G.M.P.S. Arad (pe seama Oficiului de Asistență Socială) la Trezoreria municipiului Arad.

„Se va face mențiunea că suma achitată reprezintă taxa de timbru social pentru F.N.S.", ne-a mai informat d-na **Alexandrina Bubenaru**, directoarea Direcției Generale a Muncii și Protecției Sociale Arad.

N. O.

Disponibilizații de la ARIS vor primi banii la primăvară

În acest moment, 3065 de persoane din județul Arad beneficiază de plăți compensatorii. Toți banii pentru ei, bani aferenți lunii decembrie au fost virați CEC-ului, care de mai multe zile a început distribuirea lor.

Întrebat dacă printre cei 3065 de disponibilizați colectiv se regăsesc cei peste 500 de muncitori de la ARIS, despre care se tot vorbește, dl. **Ștefan Pascu**, directorul executiv al Agenției Județene de Ocupare și Formare Profesională (AJOFP) ne-a declarat că: „Nici pomeneală de așa ceva!"

Deocamdată, programul de restructurare al întreprinderii nu a fost prezentat A.J.O.F.P., așa cum prevede Ordonanța 98/1999. Abia după ce acest program (aprobat de FPS București și AGA de la ARIS) va fi prezentat Agenției și publicat în Monitotul Oficial putem vorbi despre declanșarea procedurii impuse de Ordonanța 98/1999.

Cert este că, din acel moment, și până vor ajunge disponibilizații să intre efectiv în posesia banilor vor trece cel puțin două luni.

N. O.

UTILITARE

● PIEȚE, TÂRGURI

Astăzi este zi de piață la Curtici, Nădlac, Bocsig, Gurahonț, Moneasa, Pilu, Vladimirescu. Tot astăzi se organizează târg săptămânal la Gurahonț, și Bârzava.

Mâine, marți, este zi de piață la Sebiș, Almaș, Apateu, Semlac, Sântana, Șilindia, Vârfurile.

● CONSULTAȚII ȘI TRATAMENTE CU PROGRAM NON-STOP

Cabinetul „**Apollonia**", situat la parterul blocului din spatele Casei Albe (zona Gării), str. Miron Costin nr. 13, sc. A, ap. 1, telefon 251.225, efectuează tratamente injectabile (intramusculare și intraveninos), aerosoli, E.K.G., ecografie și analize laborator.

● CABINET STOMATOLOGIC

Cabinet stomatologic privat, B-dul Revoluției nr. 62 (vizavi de Biserica Roșie), telefon 256.665, deschis zilnic între orele 8,00-12,00 și 14,00-20,00.

● ÎNTRERUPERI DE CURENT

În municipiu și județ nu sunt programate întreruperi de curent.

ADEVĂRUL
COTIDIAN INDEPENDENT ARAD
Editor: S.c. ADEVĂRUL s.r.l. Arad
● COD FISCAL R 1681938 ● COD SICOMEX 19.604 ● CERTIFICAT J 02/1886 din 31 X 1991 ● COD SIRUES 020956601 ● ISSN 1220 - 7489

Redacția și administrația: 2900 Arad, Bd. Revoluției nr. 81. **Telefoane:** SECRETARIAT - **281802**, fax **280655, 280625;** ADMINISTRAȚIE - CONTABILITATE- **281797;** MICA PUBLICITATE - **210775.** MAREA PUBLICITATE - **280904;** CLUBUL PRESEI - **280989.**

Consiliul de administrație: DOREL ZĂVOIANU (președinte) **telefon 281802, 280625;** ȘTEFAN TABUIA (vicepreședinte) **telefon 210776;** MIRCEA CONTRAȘ (redactor-șef) **telefon 281802, 280854;** NICU COJOCARU (director comercial) **telefon 280904;** DOREL BARBU (contabil-șef) **telefon 281797.**

Colegiul de redacție: MIRCEA CONTRAȘ (redactor-șef); AUREL DARIE (secretar general de redacție) **telefon 281802, 280854;** MIRCEA DORGOȘAN (șef secție actualități); telefon **281855; 280003;** IOAN IERCAN (șef secție politică), telefon **280943;** DORU SAVA (șef secție social-economic), telefon **281738;** VASILE FILIP (șef secție cultură-învățământ), telefon **281855; 280003;** ALEXANDRU CHEBELEU (șef secție sport), telefon **281701;** SORIN GHILEA (șef secție tineret) **telefon 281855, 280003;** MARCEL CANCIU (șef secție foto), telefon **280943;** NICU COJOCARU (șef secție publicitate) telefon/fax: **280904.**

Tiparul executat la Imprimeria S.C. MEDIAGRAF S.A. ARAD, str. Feleacului F.N., telefon 250902, fax 250920.

Cotidianul „Adevărul" poate fi citit și pe **Internet** la adresa **http://adevarul.arad.ro**

CURSUL VALUTAR*

– VALORI ÎNREGISTRATE LA SFÂRȘITUL SĂPTĂMÂNII

Denumirea valutei	BNR	BCR		BRD		Banca Transilvania		Banca Agricolă		BIR		Bursa neagră	
		C	V	C	V	C	V	C	V	C	V	C	V
Dolar	18359	18300	18425	18200	18430	18250	18420	18240	18500	18100	18460	18200	18300
Marca germană	9528	9349	9603	9351	9565	9380	9520	9330	9490	9200	9585	9450	9550

Echipa de serviciu
IOAN TULEU
secretar de redacție.
Ioan Leac, Ramona Vidulescu
– tehnoredactare computerizată.
Doina Jurcă, Madiana Mican
– corectură.

Pentru că una-i pușca și alta-i undița

PESCARII ARĂDENI VOR SĂ SE DESPARTĂ DE VÂNĂTORI

Circa 400 de pescari au răspuns joi, 20 ianuarie a.c., la convocarea făcută de Dorel Hărșan, președintele filialei Arad a pescarilor sportivi, în vederea preconizatei divizări de colegii lor vânători. După mai bine de două ore de discuții, contradictorii pe alocuri, cei prezenți au hotărât în unanimitate separarea de A.J.V.P.S. și constituirea unei asociații noi, independenete, cu statut și organizare proprie. După îndelungi discuții, pescarii prezenți la Casa de Cultură a Sindicatelor și-au exprimat acordul, de principiu, privitor la afilierea noii asociații la A.G.V.P.S. din România. Chiar dacă au fost voci în sală care au spus că afilierea ar reprezenta „aceeași Mărie cu altă pălărie", Dorel Hărșan a precizat că numai așa pescarii arădeni vor avea acces la concursurile internaționale de pescuit, A.G.V.P.S. fiind singura organizație română recunoscută de Federația Internațională a Pescarilor (C.I.P.S.).

DIVERSIUNEA INDEPENDENȚILOR?

Separarea pescarilor de A.J.V.P.S. ar urma să se facă prin preluarea unei cote părți din patrimoniul acesteia. Prezent la adunarea de joi, Iosif Mergel, reprezentantul unei asociații independente a pescarilor din Lipova, s-a arătat neîncrezător în privința posibilității obținerii patrimoniului ce ar reveni pescarilor. De altfel, domnia sa a fost singurul din sală care a „reușit" să „obțină" mai multe serii de huiduieli pe parcursul ședinței de joi. În intervențiile sale, Mergel a spus că este absolut de acord cu înființarea unei singure asociații a pescarilor la nivel de județ, însă nu este de acord cu afilierea la A.G.V.P.S. Cel mai tare a fost huiduit când a ținut să precizeze că pescarii arădeni vor putea pescui în acest an pe Mureș, numai dacă își vor plăti cotizația la ... asociația independentă „Acvila" care a licitat cursul acestui râu pe teritoriul județului Arad. În replică, Dorel Hărșan a precizat: „Și în acest an puteți pescui liberi pe Mureș, doarece instanța a anulat licitațiile încheiate de Apele Române cu asociațiile independente, urmând ca această problemă să fie reglementată printr-o lege nouă. Îmi asum întreaga răspundere pentru cele ce spun."

La un moment dat președintele pescarilor arădeni a remarcat după mai multe intervenții ale lui Mergel: „Se pare că avem un grup de diversiune care nu ne lasă să ne facem treaba." Cu toate acestea Iosif Mergel a fost ales până la urmă în comitetul provizoriu de organizare a noii asociații. Cei drept, singurul cu votul împotrivă...

NEMULȚUMIRI „PENTRU" DIVIZARE

Pe parcursul celor două ore de discuții, am reținut și nemulțumirile care au dus la hotărârea pescarilor de a se separa de vânători. Problema banilor e cea mai spinoasă. Hărșan este de părere că în ultimii ani pentru pescuit s-au alocat doar sume foarte mici. Fapt ce a dus la imposibilitatea efectuării repopulărilor în bălțile din județ. În același context s-a precizat că nici acum nu a fost recuperat prejudiciul de aproape trei miliarde lei de la lacul Tauț, golit accidental. Nici cabana de la Ghioroc nu a fost uitată dorindu-se în perspectivă preluarea acesteia de către noua asociație. S-a amintit și de magazinul de arme de lângă sediul A.J.V.P.S., lăsat nefolosit de ani buni. S-a mai arătat că lipsa controalelor pe linie de pescuit, a dus la înmulțirea braconajului. „Nu vreau să acuz persoane de la A.J.V.P.S., ci principiul de lucru care e nesănătos" a conchis Hărșan.

Urmează ca în cel mai scurt timp să se organizeze o adunare generală a A.J.V.P.S Arad, unde va fi decisă soarta pescuitului sportiv arădean.

FLORIN TRUȚ

AM RĂMAS SINGURUL PRIMAR CINSTIT DIN ROMÂNIA...

De la o săptămână la alta

● „Duminica în familie" a ajuns la capătul drumului. Precum realizatoarea ei, fosta doamnă Bănică, pe numele ei Mihaela Rădulescu, care, dacă la început lăsase o impresie bună, treptat, treptat, „acțiunile" au început să-i scadă datorită guriței prea slobode care nu tăcea o clipă... ● Considerând că cei zece ani care au trecut de la revoluție sunt suficienți pentru uitarea așa-ziselor „științe social-politice", Academia Română a reînființat fostul institut dar, evident, sub o altă firmă - mai „eropeană" - „Institutul de Teorie Socială și Politologie" ● Candidând la funcția supremă în stat, Victor Ciorbea vrea să-l bată pe Emil Constantinescu cu propria-i armă, preluând de la acesta ideea combaterii corupției, dar nu așa, oricum, ci „luptând până la capăt împotriva corupției"! ● Ce mai fură românul? În timp ce stătea în poartă urmărind trecerea unui cortegiu funerar, o bătrînă din Săcele - Brașov a avut surpriza să constate că sicriul din fața ei era chiar sicriul pe care-l cumpărase cu câteva zile înainte și pe care-l depozitase în șură. ● Guvernul începe să revină cu picioarele pe pământ. Dovada: hotărârea pe care o pregătește, prin care țăranii vor putea cumpăra tractoare în rate, cu un avans de 15%, restul datoriei urmând a fi acoperit cu produse agricole din producția proprie. ● Conform unui recent studiu, în România doar 9,3% din cei căsătoriți își pot permite să se mute într-o locuință proprie după căsătorie. De ce, nu mai e nevoie s-o spunem. Și pentru că tot veni vorba despre studii, să mai amintim unul, respectiv cel realizat de către Serviciul de Informații al Statelor Unite, dedicat corupției din România. Printre concluziile desprinse: **cele mai corupte instituții din România, la ora actuală, sunt Parlamentul și Guvernul.** ● Florin Cioabă, regele internațional al rromilor, este gata să renunțe la coroană dacă va fi ales primar al Sibiului, un schimb, zice el, avantajos pentru sibieni... ● Pentru a ușura viața celor care stau la coadă spre a-și plăti birurile, primarul din Alba-Iulia a hotărât să le ofere gratuit câte o ceașcă de ceai sedativ, pentru aceasta în curtea primăriei urmând a fi instalat un ceainic zdravăn. ● Săptămâna trecută, Guvernul s-a milostivit, în sfârșit, mărind pensiile pentru limită de vârstă și vechime completă la „fabuloasa" sumă de 645.840 de lei. Așadar, după 40 de ani de muncă și de „cotizat" la stat, o pensie de nici 700.000 de lei! Numai pensionar să nu fi astăzi în România! ● În Anglia, mai nou, nu se mai fură automobile de lux, ci... tractoare, numai în zilele din urmă fiind semnalate peste 70 de asemenea furturi ● Așa cum se aude tot mai insistent, Guvernul cochetează cu ideea introducerii asigurării obligatorii a locuințelor, un bir care, zice el, este doar în folosul nostru. I-auzi! ● Deși ministrul Agriculturii nu scapă nici un prilej... televizat pentru a-i asigura pe români că nu au de ce a se teme de o criză a grâului, patronii din industria de morărit și panificație - care știu ei ce știu! - atrag serios atenția asupra unei iminente crize a pâinii, datorată unui deficit de grâu de 700.000 de tone ● Viorel Lis declară plin de modestie: „Am fost și am rămas singurul primar cinstit din România!"

MIRCEA DORGOȘAN

cod de bare = 1 punct
(pachet de 10 țigarete)

cupon = 2 puncte
(pachet de 20 de țigarete)

Cu **Monte Carlo**
Oricare ceas e al tău

Punctele? Adună-le...Trimite-le...

Și-ți primești
la sigur premiile!

practic 40 puncte
clasic 50 puncte
sport 60 puncte

Regulile? Citește-le... Urmează-le!

1. Adună numărul de **puncte** necesar pentru câștigarea ceasului dorit (vezi punctajul).
2. Scrie pe **o foaie de hârtie** numele și prenumele tău, adresa, data nașterii, seria și numărul actului de identitate, un număr de telefon unde poți fi găsit, plus răspunsul corect la întrebarea „Cine produce țigările Monte Carlo?".
3. Menționează pe aceeași foaie **modelul de ceas** pe care ți-l dorești (Practic, Clasic sau Sport).
4. Pune totul într-un plic și trimite-l la adresa **CP 8-OP 83** București până la data de 30 martie 2000 (data limită a poștei) cu mențiunea „Promoția Monte Carlo".

Pot participa la această promoție toți cetățenii români cu domiciliul stabil în România care au vârsta peste 18 ani.

Mai multe detalii despre promoție pot fi solicitate în scris la CP 8-OP 83 București.

Participarea angajaților companiei H.R. și a membrilor direcți ai familiilor acestora, ai companiilor afiliate, agenților de publicitate și ai altor companii implicate în acest concurs este interzisă.

Fiecare zi e a ta
Oricare ceas e al tău

Dir. Cons. CEE nr. 89/622: „Tutunul dăunează grav sănătății"

PESTE ZECE MII DE PERSOANE L-AU CONDUS PE ION RAȚIU PE ULTIMUL DRUM

Peste zece mii de persoane din toate colțurile țării au participat, duminică, la Turda, la funeraliile lui Ion Rațiu, unul dintre reprezentanții marcanți ai PNȚCD din ultimii zece ani.

Cortegiul funerar a sosit la Turda simbătă seara, în jurul orei 21:30, iar corpul neînsuflețit a fost depus în holul Teatrului de Stat din localitate.

Duminică, începînd de la primele ore ale dimineții, prin holul Teatrului au trecut mii de oameni, pentru a-i aduce un ultim omagiu liderului țărănist și pentru a semna în cartea de condoleanțe deschisă aici de PNȚCD. În jurul amiezii, au început să sosească reprezentanții partidelor politice.

Delegația PNȚCD, condusă de președintele Ion Diaconescu, a fost formată din vicepreședintele partidului, Remus Opriș, Gavril Dejeu, Tănase Barde, Virgil Petrescu, președintele FPS Radu Sârbu și alți parlamentari. Din partea PDSR a participat vicepreședintele Oliviu Gherman, însoțit de o delegație a filialei clujene a formațiunii politice. A fost prezent și fostul premier Victor Ciorbea, actual lider al ANCD, precum și consilierul prezidențial Dorin Marian. Alături de ei, numeroși parlamentari clujeni, reprezentînd atît partidele de la putere cît și din opoziție, au ținut să-i aducă un ultim omagiu lui Ion Rațiu.

Liturghia religioasă, de rit greco-catolic, a fost oficiată de Florentin Crihălmeanu, episcop auxiliar de Clûj-Gherla și de episcopul de Lugoj, Alexandru Mesian, în fața Bisericii "Adormirea Maicii Domnului", ctitorită în anul 1836 de familia Rațiu și care, după 1945, a trecut în patrimoniul Bisericii Ortodoxe Române.

Sotia lui Ion Rațiu, Elisabeth, și unul din cei doi fii, Nicholas, s-au aflat alături de ceilalți membri ai familiei la funeralii.

Înainte de liturghie, sute de oameni din toată țara au sosit la Turda. Un bătrîn de peste 70 de ani, îmbrăcat în costum național a venit tocmai din Maramureș, de pe valea Izei, ca să participe, așa cum spunea, la funeraliile unui "om mare, care a făcut multe pentru România".

Cei doi ierarhi ai Bisericii Unite cu Roma au evocat personalitatea lui Ion Rațiu, alături de președintele PNȚCD, Ion Diaconescu, și de fiul cel mare al celui dispărut, Nicholas.

ZĂPADA PUNE LA ÎNCERCARE AUTORITĂȚILE

Căderile masive de zăpadă din ultimele zile au scurt-circuitat activitățile normale din mai multe localități ale județului nostru. Cu situația cea mai critică se confruntă comuna Hălmăgel, care are în satele aparținătoare - Luncșoara, Sârbi și Tohești - 58 de gospodării izolate.

Cea mai mare cantitate de zăpadă a căzut în zonele: Moneasa (82 cm), Hălmagiu (80 cm), Săvârșin (62 cm), Bârzava (47 cm) și Vărădia (45 cm).

Maiorul Marcel Lucaciu, vicepreședintele Comisiei județene de apărare împotriva dezastrelor, ne-a informat că: actualmente se intervine cu autogredere pe numeroase drumuri comunale, cum ar fi: Avram Iancu-Poiana, Vidra-Măgulicea-Mermești, Bănești-Brusturi, Hălmagiu-Ionești, Plescuța-Budești, Săvârșin-Troaș etc. „Se acționează cu materiale antiderapante în puncte fixe, curbe, pante, pe toate drumurile din județ.

Din câte am fost informați, până în prezent, se pare că arterele din apropierea Lipovei vor mai rămâne ceva vreme acoperite cu zăpadă, deoarece autogrederul din dotarea secției locale de drumuri s-a defectat.

Prefectul Aradului a găsit soluția: Deszăpezire cu sania, caii și... mătura

În cursul zilei de ieri, am luat legătura și cu primăriile din Hălmagiu, Hălmăgel și Plescuța, pentru a ne informa cât mai exact despre situația din zonă. Ne-au șocat cele spuse de dl. viceprimar din Hălmagiu, Mihai One, care, după ce i-a comunicat prefectului Aradului, Gh. Neamțiu, situația critică din comună, a primit următorul răspuns: **„Interveniți pentru deszăpezire cu ce aveți, cu sania, caii și... mătura."** Fără comentarii. Tot de la dl. One am mai aflat că în satul Brusturi zăpada a atins pe alocuri 1,5 m, iar mina din localitate este închisă. În cursul zilei de sâmbătă, aici a avut loc și o avalanșă, două persoane fiind scoase cu multă greutate dintre nămeți.

Dl. Cornel Popovici - primarul comunei Hălmăgel, este supărat că a rămas doar cu promisiunile de la județ și a fost silit să se descurce cu forțe proprii. La Luncșoara a fost deblocat drumul, deși nămeții au trecut de un metru. Rămâne în continuare închis drumul spre Tâmovița.

La Zimbru patru muncitori forestieri, salvați din nămeți

După cum ne-a informat Direcția Silvică Arad, ca urmare a masivelor căderi de zăpadă din ultimele zile, patru muncitori forestieri ai Ocolului Silvic Gurahonț au rămas izolați în cantonul Ponorași UP II Zimbru, la 11 km de satul cu același nume, încă de sâmbătă. Chiar dacă stratul de zăpadă pe căile de acces a măsurat 1,5-2,0 m, existând oricând pericolul producerii de avalanșe, personalul Ocolului Silvic Gurahonț și alți 20 de săteni din Zimbru au acționat încă de la primele ore ale dimineții de duminică, pentru salvarea celor izolați.

Șeful O. S. Gurahonț, ing: Marcel Oprea, a pomit de unul singur pe schiuri, pe un alt traseu. Concomitent, cei patru muncitori au acționat pe cont propriu, și în jurul orelor 17,00 au luat legătura cu grupul de căutători, la orele închiderii ediției ei fiind în afara oricărui pericol.

C. TRIF
SIDA VOICU
DANIEL SCRIDON

P. D. - ÎN STARE DE PANICĂ

(Urmare din pagina 1)

Abil în a face figură frumoasă în campania de îmbunătățire a imaginii, PD este primul partid parlamentar care declanșează bătălia pentru câștigarea alegerilor din acest an. În precedentele bătălii electorale, pediștii au reușit redresări spectaculoase de situație și pe asemenea argumente își bazează ei strategia electorală, uitând însă că altele sunt astăzi datele problemei. Perioada participării la guvernare alături de CDR și UDMR i-a arătat pe democrați incapabili să se ridice la înălțimea misiunii încredințate. Alături de țărăniști și liberali, democrații poartă răspunderea ce le revine pentru modul catastrofal în care au condus treburile țării. Scandalurile de corupție în care au fost implicați mai mulți fruntași țărăniști, i-a atins și pe unii lideri ai PD. Același ministru Radu Berceanu este învinuit de implicare în afacerea Sanoil și, în ciuda faptului că acesta neagă orice încălcare a legilor, asupra sa planează neagra suspiciune.

Nici modul în care unii fruntași PD, în frunte cu Petre Roman, au reușit să obțină contracte de închiriere pentru mai multe vile din Capitală n-a dat bine la electorat. Chiar dacă favoritismele au îmbrăcat adeseori haina legalității, românii au înțeles ceea ce era de înțeles din afacerile pediștilor cu vilele de protocol și i-a sancționat cu severitate în sondaje.

Situația dezastruoasă a PD provoacă adevărate drame în rândul liderilor săi. Măcinați de coșmarul rămânerii pe dinafară la viitoarele alegeri, Petre Roman și ai săi, speră să-i recâștige pe cei ce i-au votat cândva și dacă e posibil și pe alții din rândul nehotărâților. În acest scop s-a aliat cu „partidul moldovanilor" al primarului Constantin Simirad de la Iași, iar în „declarația pentru Moldova" a promis construirea unei autostrăzi care să traverseze istorica țară a lui Ștefan cel Mare, de la sud la nord, pe întreaga întindere. Garanția ar fi ministrul Băsescu, recunoscut pentru fermitatea și hotărârea sa în aducerea la bun sfârșit a sarcinilor la care se înhamă. Strategii PD uită însă că în urmă cu vreo patru-cinci ani, chiar Traian Băsescu declara că în următorii 25 de ani, nu există nici o speranță pentru construirea de autostrăzi în România. Doar ceva reparații și modernizări de carosabile să se poată realiza din „taxa Băsescu", a precizat dl. ministru. Ba, mai mult: în urma unor studii aprofundate a reieșit că indicele de trafic rutier nu atinge cotele necesare circulației pe autostradă, încât un asemenea proiect nu ar fi doar imposibil de susținut financiar de către România secătuită de criză, dar nici măcar necesar. Așa spunea deunăzi dl. Băsescu și mulți l-au crezut. Promițând o autostradă în Moldova, Petre Roman și ai lui camarazi politici mizează însă pe altceva. Nu este exclus ca din postura lui de ministru de externe să fi aflat că UE intenționează să finanțeze vreun proiect de construire în următorii ani a unei autostrăzi în Moldova și abili cum îi cunoaștem în materie de a-și aroga merite ce nu le revin de drept, să prezinte acest proiect european ca fiind proprietatea PD. Asta în caz că românii vor înghiți gălușca, ceea ce e puțin probabil. Ne vom lămuri însă la alegerile locale din vară!

LOTO SPECIAL 6/49
46, 41, 17, 6, 29, 2
NOROC - 7956577

LUNI, 24 IANUARIE 2000

TVR 1
12,00 Lăcomia - dramă, SUA, 1994, cu Michael J. Fox
14,00 Jurnal
14,15 TVR Craiova
15,00 Pro Patria
16,00 Emisiune în limba maghiară
17,30 Agenția de plasare
18,00 Corect!
18,05 Jumătatea ta
19,00 Avanpremieră
Știri
19,05 Amintiri din secolul 20
19,10 Sunset Beach - s.
20,00 Jurnal * Meteo * Sport
20,55 Felicity - s.
21,40 Cu ochii'n 4
22,10 Justiție militară - s.
23,05 Jurnalul de noapte
23,20 Recurs la morală
0,05 Gala FIFA
0,00 Marele Jazz
1,05 Tenis: la Melbourne, Australia

TVR 2
12,00 Povestirile operei Boema - rel.
13,00 Desene animate
13,30 La noi, la români!
14,00 Toți, împreună
14,45 Santa Barbara - s.
15,30 Știri
15,40 Trupa DP 2
17,45 Călătorind prin țară
18,00 Care pe care, o nouă provocare!
18,45 Se întâmplă acum!
19,15 Știri bancare
19,20 Căsuța poveștilor
19,30 Știri
19,45 Punct și de la capăt
21,30 E dreptul tău!
22,00 Fotbal: Meci din Campionatul Angliei
0,30 Nocturna
0,40 Limbi străine: engleză
1,05 TVM. Mesager

PRO TV
7,00 Bună dimineața, PRO TV e al tău!
10,00 Tânăr și neliniștit - rel.
10,45 La limita extremă - rel.
12,55 Știrile Pro TV
13,05 Babylon 5 - s.
13,50 Gașca din Malibu - s.
14,15 Miracolul tinereții - s.
14,45 Adevărul gol - goluț - s.
15,15 Nisipurile din Miami - s.
16,10 Tânăr și neliniștit - s.
17,00 Știrile PRO TV
17,30 Întoarcerea pe pământul speranței - partea a 3-a
18,25 Dădaca - s.
18,50 Chestiunea zilei
19,00 Știrile PRO TV
19,50 Chestiunea zilei
20,00 Asasin în familie - dramă, SUA, 1995 cu Loni Anderson
21,55 Știrile Pro TV
22,00 Chestiunea zilei
23,30 Știrile Pro TV * Profit
0,00 Criminaliștii - s.
1,00 Chestiunea zilei - rel.
2,30 Știrile PRO TV

TV ACASĂ
5,00 Guadalupe - s.
5,50 Acasă la români - rel.
7,30 Căsuța poveștilor - rel.
8,00 Micuțele doamne - rel.
9,00 Înger sălbatic - rel.
10,00 Floare de aur - rel.
10,45 Acasă la Daniela Crăsnaru cu Ruxandra Săraru - rel.
11,15 Doctorul casei - rel.
11,45 Nimic personal - s.
12,35 O femeie independentă III - rel.
14,10 Antonella - rel.
15,00 Dragoste și putere - s.
15,30 Iubire sfântă - s.
16,30 Luz Clarita - s.
17,25 Vremea de acasă
17,30 Pentru iubirea ta - s.
18,30 Angela - s.
* Vremea de acasă
19,30 Acasă la bunica - rețete culinare
19,45 Planeta fantastică - aventură/comedie SUA, 1991
20,30 Înger sălbatic - s.
21,30 Sânge din sângele meu - s.
22,25 Vremea de acasă
22,30 Când sună Michael - f. SUA, 1971
24,05 Dragoste și putere - rel.
23,40 Surorile - s.

ANTENA 1
7,00 Observator
8,00 Dimineața devreme
10,00 Știri
10,10 Pe cont propriu - s.
11,00 Un gigolo amator - comedie, SUA, 1997
13,00 Știrile amiezii
13,15 Procurorul - s.
14,00 Decepții - s.
15,00 Răsfățata - s.
17,00 Știri
17,25 Capcanele destinului - ep. 64, 65
19,00 Observator
20,00 Lawless - s.
21,00 Dublă identitate - s.
22,00 Observator
22,30 Prezentul simplu
23,00 Marius Tucă Show
1,00 Caracatița 9 - s.
2,00 Răsfățata - rel.
3,30 Capcanele destinului - rel.
5,00 Dallas - s.

PRIMA TV
7,00 Karaoke show - rel.
8,00 Dimineața cu Prima
12,00 Celebri și bogați - rel.
13,00 Politica de mâine - rel.
15,00 Chic - magazin de modă
15,30 Cinemagia - rel.
16,00 Nadine Show - rel.
17,00 Celebri și bogați - s.
18,00 Focus * Sport * Meteo
18,55 Clip Art
19,00 Frontal
20,00 Dosarele Y
21,00 Brooklyn South - s.
22,00 Clip Art - rel.
22,05 Focus - știri
22,30 Revista presei
22,35 Politica de mâine
0,30 The Enforcer - acțiune, SUA, 1951
2,00 Focus - știri

TELE 7 ABC
7,00 Știri
7,10 Bună dimineața, România
9,00 Forța destinului - rel.
10,00 Știri
10,15 Teleshopping
10,30 Dintre sute de ziare - rel.
11,30 Rendez-vous la Tele 7 - rel.
12,30 Ora unu a venit - rel.
15,00 Știri
15,10 Teleshopping
15,45 Post Meridian
18,00 Camera stelelor - f. rel.
20,00 Telejurnal
20,30 Economic ABC
21,00 Dintre sute de ziare
22,00 Dincolo de stadion
23,30 Cutia muzicală - rel.
0,00 Știri
0,30 Ora H - emisiune de confesiuni
1,35 Teleshopping.
2,10 Telejurnal - rel.

TV ARAD
7,00 Observator
8,00 Știri TVA
8,30 Divertisment
9,50 Anunțuri
10,00 Știri
10,10 Pe cont propriu - s.
11,00 Un gigolo amator - comed. romantică SUA, 1977
13,00 Știrile amiczii
13,15 Maichael Hayes - s.
14,00 Decepții - s.
15,00 Răsfățata- s.
17,00 Știri
17,25 Divertisment
18,20 Anunțuri
18,30 Știri TVA
19,00 Observator
20,00 Arena
21,20 Anunțuri
21,30 Știri TVA
22,00 Observator
22,30 Prezentul simplu
23,00 Marius Tucă Show
În continuare programul este identic cu cel al Antenei 1.

TV INTERSAT
8,55 Deschiderea programului
9,00 Intersat Music
9,30 Frați fără voia lor - film
11,00 Știrile Intersat
11,30 Eurocops - film
12,30 Heck se întoarce acasă - film
14,00 Intersat Sport Show - rel.
15,00 Aventurierii americani - s.
15,30 Bumerang - s.
16,00 Inimă de cristal - film
17,30 Underdog Show
18,00 Săptămâna sportivă arădeană
18,25 Intersat Cultural
18,45 Știrile Intersat
19,20 Dulce ispită - s.
20,05 Mistere, farmece și miracole - s.
20,30 Cuvinte pe un ochi de geam - film
22,00 Iadul pe pământ - film groază
23,30 Știrile Intersat
0,00 Erotica
1,00 Închiderea programului

HBO
10,00 Un zâmbet ca al tău - comedie, SUA, 1997
11,30 Mary Reilly - dramă, SUA, 1996
13,15 Limbajul trupului - thriller, SUA, 1995
15,00 Zâna Măseluță - comedie, SUA, 1997
16,30 Răpiți de extratereștri - thriller, SUA, 1997
18,00 Vremea răzbunării - thriller, SUA, 1996
20,30 Major League 3 - comedie, SUA, 1998
22,15 Totul despre sex - s.
22,45 Desene animate
23,15 Mâini ucigașe - SF, SUA, 1994
0,45 Frica de întuneric - dramă, SUA, 1991

TVR INTERNAȚIONAL
21,30 S-a întâmplat... azi
21,35 Revista presei
21,40 Practic Info
22,00 Jurnal * Curs valutar
* Meteo
22,40 În flagrant
23,20 Românii de lângă noi
23,40 Destinul unei națiuni
0,10 Ora planetei
0,30 A-Facerea

ATOMIC TV
7,00 Selector
10,00 Reactor - rel.
10,30 Hai Hui - rel.
11,15 Atomix cu Dinu - rel.
14,00 Interactiv
15,55 Reactor
16,00 Romanian Top 100
cu Oana - rel.
18,00 Selector
19,00 Atomix cu Michelle
21,55 Reactor
22,00 South Park - des. anim.
22,30 File de poveste - rel.
23,00 Aria 52
0,00 Insomnia

RADIO ARAD & RADIO CONTACT (99,1 MHZ)
5,00 - 8,00 Lupta cu somnul
8,00 - 11,00 BUNĂ DIMINEAȚA, ARAD!
10,00 - 12,00 CONTACT FM - program Radio Contact
12,00-14,00 Pulsul zilei
14,00-16,00 Contact FM
16,00 Aradul sportiv
17,00 Fresh Music
18,30-19,00 Radio Magazin Deutsche Welle
19,00 Bună seara, Arad!
19,30-20,00 Viața spirituală
20,00-22,00 Seară de seară
22,00-23,00 Bilet de concert
23,00-1,00 România-Bosnia, via satelit

RADIO PRO FM (92,1 MHz)
2,00 - 5,00 MUZICĂ
5,00 - 6,00 Buletin de știri la fiecare sfert de oră
6,00 - 7,00 RONDUL DE DIMINEAȚĂ - INFO PRO cu Dan Apostol și Laura Călăceanu
7,00 - 10,00 PRO FM PÂNĂ LA ZECE - cu Flavius Esnican; 10,00 - 13,00 MIHAI CU NOI - cu Mihai Dobrovolschi
13,00 - 14,00 13-14 CU ANDREI - cu Andrei Gheorghe; 14,00 - 17,00 ORAȘUL SUB LUPĂ - cu Cătălin Lăpușcă
17,00 - 19,00 STAR STATION MIX - cu Mihai Gurei; 19,00 - 21,00 ASCULTĂ-ȚI MUZICA! - cu Călin Gheorghe
21,00 - 22,00 SPORT SHOW - cu Ovidiu Ioanițoaia; 22,00 - 24,00 RONDUL DE NOAPTE - cu Răzvan Exarhu

RADIO TIMIȘOARA
6,00 Ceasurile dimineții
8,00 Muzică populară cu dedicații
9,00 Cânt din suflet
10,00 Radio circuit; 11,00 Gramofon
12,00 Miez de zi la polul vest
13,00 Emisiune în limbile minorităților
16,00 Radio cocktail
18,00 Actualitatea radio
18,10 Orele cetății
19,00 Radiojurnal; 19,15 Civica
20,05 Călătorie în lumea poveștilor
20,15 Conexiuni rock; 21,00 Curier de seară
Știri: 6,00; 7,55; 9,00; 11,00; 12,55; 17,00; 18,00; 20,00; 21,00; 21,55.
Radio Jurnal: 7,00; 16,00; 19,00.

RADIO SEBIȘ
6,00 - 8,00 Detașamentul de trezire
8,00 - 9,00 Cântă-mi lăutare - muzică populară
9,00 - 10,00 Alo, tu alegi!
10,00 - 12,00 Cafeaua de zece
12,00 - 13,00 La porțile dorului - muzică populară
13,00 - 14,00 FM-ul de prânz
14,00 - 15,00 Poesis
15,00 - 16,00 Astăzi te sărbătorim - muzică populară și dedicații muzicale
16,00 - 18,00 După patru
18,00 - 19,00 Telefonul cu butoane
19,00 - 20,00 La mulți ani! - dedicații muzicale
20,00 - 22,30 Pas montan
20,30 - 21,00 Secretele vieții
21,00 - 23,00 Fotbal Club 21 - talk-show
23,00 - 24,00 Ascultă și tu!
0,00 - 2,00 92,1 Insomnii
2,00 - 6,00 Nocturna muzicală

„RESPONSABIL PENTRU POLITICA ECONOMICĂ A UNEI ȚĂRI ESTE GUVERNUL RESPECTIV”

(Urmare din pagina 1)

Decalaj ar putea să apară într-o singură condițiune: dacă s-ar fi organizat alegeri anticipate parlamentare. În momentul de față acest lucru nu mai este posibil, ne aflăm deja în linie dreaptă, suntem în prima lună a acestui an. Dar măcar vrem să asigurăm condiții încă de pe acum, să se pregătească toate lucrurile, ca să se desfășoare la începutul verii, alegerile locale, în octombrie-noiembrie alegerile parlamentare și prezidențiale.

În ce privește corectitudinea, de asemenea, vrem să discutăm și la nivel parlamentar și cu guvernul, ca să asigurăm, cum s-a asigurat și în 1996, corectitudinea totală a desfășurării scrutinului.

– Ce aliați îi considerați compatibili după alegeri pentru a vă fi alături la guvernare? Nu vă sugerez nimic, dar normal ar trebui să fie forțele social-democrate: PD, PSDR și ApR. Sau alianțele se vor constitui după alte criterii decât cele doctrinare?

– Este greu de anticipat în momentul de față, noi mergem foarte clar în această fază preelectorală cu propriii candidați și cu propriile liste. Însă, încă din această fază, noi deschidem dialoguri cu toate partidele, cu toate forțele politice și căutăm ca platformele pe care noi le elaborăm să poată fi o bază cât mai consistentă de negociere post-electorală cu toți cei care se pot grupa în jurul unei platforme cât mai coerente de guvernare. Este greu acum să anticipăm care vor fi acestea, pentru că este greu de anticipat care va fi arhitectura noului parlament. Dar nu vrem să închidem ușile nimănui. Fără îndoială că, așa cum menționați, acele formațiuni politice care au cea mai mare apropiere programatică vor putea realiza o asemenea platformă coerentă. Dar noi nu închidem ușa nimănui pentru dialog.

– Este evident pentru toată lumea că după 1996 situația economico-socială a României s-a degradat. Cu toate acestea, virulența manifestărilor sociale nu este aceeași ca pe timpul guvernării PDSR. Cum vă explicați acest lucru?

– Este vorba de o anumită timorare a oamenilor, pentru că toate aceste acțiuni care au dus la închidere de unități, la eliminare de locuri de muncă, i-a făcut mult mai prudenți și mult mai reținuți pe oameni, ca nu cumva unitatea în care lucrează să fie trecută pe lista de lichidare, ca locurile lor de muncă să fie desființate, de aceea și mișcările sindicale și organismele sindicale au devenit, din acest punct de vedere, mult mai reținute, pentru că sunt pur și simplu timorate. Dar nemulțumirea este incomparabilă și aceasta se simte în toate lucrurile și fără îndoială că aceste nemulțumiri își vor găsi concretizarea în opțiunea electoratului.

– Va răspunde oare cineva vreodată pentru situația disperată, inclusiv pentru actele neconstituționale, pornind chiar de la scoaterea armatei pentru reprimarea minerilor?

– Unele acte și mai ales rezultatele lor se sancționează prin vot de către electorat. Acolo unde sunt încălcări flagrante ale legii, sigur că fiecare trebuie să răspundă.

– Milioane de cetățeni ai României sunt într-o situație disperată, practic sunt supuși unei lichidări prin inaniție, la care se adaugă costurile de întreținere ridicate și reforma fiscală. Cauzele acestei situații disperate o vedeți în politica internă sau în poziția Comunității Europene față de noi?

– Așa cum spunea dl. Andrew Vorkink - președintele Băncii Mondiale, care a fost la București la finele guvernării Ciorbea, în orice condițiuni, în orice situații, primul responsabil pentru politica economică a unei țări este guvernul țării respective. Și, deci, guvernanții trebuie să-și asume integral răspunderea pentru ceea ce-i bun și ceea ce-i prost în ceea ce fac. Altminteri, sigur că politica economică a unei țări se desfășoară într-o anumită conjunctură internațională. Pe de o parte, noi suntem condiționați de relațiile cu organismele financiare internaționale pe care nu le putem ignora, dar și cu acestea trebuie negociat și trebuie negociat cu verticalitate și cu competență. De asemenea, acum se intră într-o negociere mai concretă și cu UE, integrarea va fi condiționată de anumite acțiuni, în primul rând de capacitatea competitivă a economiei românești. Va trebui luate în considerare multe lucruri. Spre exemplu, UE subvenționează agricultura; România a renunțat să mai subvenționeze agricultura. Lichidarea complexelor zootehnice este condiționată de așa ceva. Deci asemenea lucruri în negocierile noastre cu organismele externe trebuie să pornească de la realități și de la apărarea intereselor țării, ale economiei naționale. Aceasta nu înseamnă că suntem împotriva adaptării la condițiile internaționale. Dar trebuie să pretindem măcar condiții egale.

– Pe acest fond al sărăciei și al diferenței, pe care le discutăm acum, între diferitele provincii istorice ale României, nu există pericolul federalizării? Sunt unele semnale. Un oarecare Gherman în Transilvania, susținut de unii „elitiști”, Simirad în Moldova, UDMR etc.

– Sigur că tendințe și acțiuni din acestea sunt mereu prezente și vor fi. Important este să existe coerență în gândirea și strategia națională, pentru a păstra ceea ce este fundamental, esențial; unitatea, integritatea statului, a stucturilor sale și respingerea, marginalizarea unor încercări care nu fac decât să compromită aceste aspirații și preocupări fundamentale ale oamenilor acestei țări.

– Dumneavoastră vă asumați o parte din vină, din cauzele care după 1990 au dus la degradarea economico-socială a României? Revoluția română nu s-a făcut nici pentru restituirea a 50 de hectare de pământ, nici a fabricilor și imobilelor, ci pentru ca oamenii să o ducă mai bine. Or, tocmai acest lucru nu s-a întâmplat. Cum vă explicați?

– Sunt pe de-o parte și condiții obiective, adică prăbușirea unui sistem, prăbușirea unor structuri statale și a economiei naționale, care nu rămân fără urmări nicăieri în lume. Și peste tot, în toate țările care se află într-o tranziție similară, prăbușirea vechiului sistem a fost însoțită de asemenea efecte. Scăderea activităților economice, a produsului intern brut, deteriorarea vieții oamenilor. Însă alții au reușit să se redreseze. Noi, care urmărim perioada celor zece ani de zile, putem constata trei faze distincte: a fost prima fază a primilor trei ani de după revoluție, când efectele directe ale prăbușirii structurilor centralizate ale economiei de stat și liberalizarea prețurilor, comerțului, au avut același efect. Până în 1992 am avut o cădere continuă a economiei, a activităților industriale, agricole, deci productive și asupra veniturilor oamenilor. A urmat însă o perioadă de început de construcție, de redresare economică, perioada 1993-1996 a marcat și creșterea produsului intern brut, a producției industriale, a producției agricole, compensarea unor locuri de muncă, care se lichidaseră în primii trei ani de zile, prin dezvoltarea mai ales a sectorului privat, care a câștigat o pondere tot mai mare, depășind sectorul de stat în 1996 și ca valoare a PIB, și ca valoare a investițiilor, a exportului. Dacă urmărim următorii ani, 1996 până astăzi, constatăm din nou intrarea țării în declin. Dar de data aceasta nu se mai pot invoca condiții obiective. Efectele prăbușirii vechiului sistem, desigur lasă urme și pe o perioadă mai lungă, dar esențialmente, în momentul de față, cauza acestui declin este orientarea de politică economică a noii guvernări, care trebuie să-și asume întreaga răspundere.

– S-a bătut multă monedă că rezultatele obținute la Helsinki ar fi rezultatul diplomației actualei puteri și mai ales a poziției președinției, a guvernului față de evenimentele din spațiul iugoslav. Cum comentați acest lucru?

– Este o interpretare cu totul nefericită, pentru că elementul de bază, criteriul esențial pentru integrarea în U. E. sunt performanțele economice. Or, aceste performanțe economice s-au deteriorat și criteriile de performanță s-au înrăutățit în ultimii trei ani de zile. Fundamental în această decizie a UE a fost altă concluzie și altă prioritate a UE, în condițiile actuale, și deci, este o gândire esențialmente politică. Preocuparea UE pentru cuprinderea în procesul de lărgire a țărilor din această zonă geografică în conjunctura în care UE se confruntă cu probleme tot mai dificile în contextul globalizării economiei mondiale. Și are loc o competiție la scară mondială între cele trei mari „centre” economice: America, în frunte cu SUA, Asia cu Japonia și China, și Europa. Europa este pe locul III. Dacă până acum prioritatea nr. 1 era consolidarea proceselor interne ale UE, inclusiv moneda unică, cu toate efectele ei în planul structurilor interne ale uniunii, care cuprinde cele 15 state membre, în momentul de față s-a acordat o prioritate mai mare lărgirii. Și care ridică probleme noi, nu ușoare pentru uniune, dar se vede treaba că această prioritate a căpătat o mare pondere în gândirea politică a acestei uniuni și în deciziile de la Helsinki. Cred că este pueril să se transfere aceasta pe meritele actualei guvernări, pentru că, din contră, guvernarea actuală a deteriorat performanțele României în acest dialog cu U. E.

– Cum vă explicați o anumită simpatie a Occidentului pentru actuala putere? Nu are o conotație, în acest sens, și faptul că încă nu ați fost primiți în Internaționala Socialistă sau ce perspective aveți de a fi primiți în Internaționala Socialistă?

– Aceasta este tot o problemă de ordin propagandistic, că s-ar bucura de mare simpatie actuala putere în ochii occidentalilor. Occidentul definit și el în mod abstract. Nu așa judecă nici oamenii politici și mai ales oamenii de afaceri. În relațiile economice internaționale primează interesul. Sigur, simpatii politice pot exista, dar nu văd de ce guvernele de orientare socialistă ar avea mai multă simpatie pentru coaliții și guverne democrate constituite din forțe de dreapta - creștin-democrați și liberali.

În ceea ce privește relația noastră cu Internaționala Socialistă, aici sunt alte elemente, conjuncturale, legate de această fărâmițare a forțelor social-democrate și de ascendentul pe care l-a căpătat PSDR-ul pe baza tradițiilor acestui partid istoric și PD, care s-a unit cu ei în cadrul USD și a căpătat această prioritate la primirea în Internaționala Socialistă. Nu ne sunt închise ușile și noi am deschis un dialog și se consolidează acest dialog atât cu Internaționala cât și cu partidele componente. Deci, nu acesta este elementul definitoriu în gândirea raporturilor statale ale României cu țările membre ale U. E. și cu Occidentul în general.

– Oamenii sunt dezamăgiți. Și în această parte a țării și-au schimbat radical poziția față de forțele politice. Ce mesaj aveți pentru locuitorii județului Arad cu prilejul acestei vizite?

– Eu constat că și aici, în această parte de țară, în vest în general, și în Arad în particular, se produce o schimbare de optică și de opțiuni ale populației, schimbări determinate tocmai de situația tot mai gravă a economiei și condițiile deteriorate de viață ale oamenilor. Și, în același timp, acum oamenii compară faptele. Nu mai au valoare vorbele, promisiunile, programele, ci viața vorbește și pledează pentru valoarea politicienilor și formațiunilor politice. Pot compara direct faptele cu vorbele, cu promisiunile electorale pe de-o parte și condițiile de viață de azi, cu cele din '96. Erau, desigur, multe motive de nemulțumire pentru mersul lent al redresării economice, oamenii simțeau că nu recuperau încă tot ce s-a pierdut față de 1989. Însă acum lumea constată mai concret progresele făcute în perioada '94-'96. Dar pot să compare și direct. Cum trăiau în '96 și cum trăiesc acum. Și comparația este ucigătoare pentru rezultatele politicii din ultimii trei ani de zile. De aceea, eu încerc să salut acest lucru, acest realism al populației și oamenii știu să decanteze până la urmă vorbele de fapte și să compare faptele reale. În aceasta constă încrederea noastră în potențialul țării și al populației de a se redresa prin realismul judecării politicilor și politicienilor.

De aceea, aș vrea să transmit și prin dvs. gânduri de bine arădenilor, atât din municipiul Arad cât și din județ și să sperăm împreună să scoatem țara din mizerie și să asigurăm ceea ce așteaptă toată lumea.

– Vă mulțumim, domnule președinte!

Avem un premier marionetă și un guvern prezidențial

– Domnule Ion Cristoiu, se zvonește că alegerile din acest an ar putea să fie amânate...

– Am auzit și eu câte ceva, mai ales „dintr-o parte” a puterii. Ei bine, în ceea ce mă privește, consider că amânarea alegerilor ar fi o gravă lovitură aplicată statului de drept. Legat de acest lucru, trebuie să precizez și faptul că speranța actualilor CDR-iști de a îmbunătăți situația românilor în două-trei luni - față de ceea ce n-au făcut în patru ani - este o speranță deșartă. Mai mult, PNȚCD-ul și PNL-ul ar face o mare greșeală dacă s-ar zbate să câștige alegerile. De ce? Deoarece pentru cele două partide este cât se poate de utilă o revenire în opoziție. S-ar mai curăța de oportuniști și și-ar mai doza eforturile politice...

– Totuși, chiar dacă alegerile s-ar desfășura la termen, se vorbește tot mai mult despre o decalare a celor legislative (parlamentare) de cele prezidențiale. Este bine? Este rău?

– Ar fi foarte bine dacă alegerile legislative ar fi decalate de alegerile prezidențiale. Afirm acest lucru deoarece, în cazul decalării, oamenii ar vota pentru legislative partidele, iar pentru prezidențiale ar alege mai bine oamenii. N-ar mai încurca termenii și s-ar ivi mult mai ușor posibilitatea coabitării politice...

– Este bine ca președintele să coabiteze cu un guvern care nu-i aparține din punct de vedere politic?

– Uneori este mult mai bine, deoarece orice președinte care este ales nu se poate detașa decât declarativ de partidul care l-a propus. Dacă, în schimb, coabitează politic, atunci își poate îndeplini prerogativele prezidențiale mult mai bine.

– Liberalii au strâns suficiente semnături pentru inițierea procedurii de modificare a Constituției. Cu ce ne-ar încălzi faptul că proprietatea ar fi „garantată” de stat și nu doar „protejată”?

– Nu ne-ar încălzi cu absolut nimic, deoarece starea proprietății private din România nu ține de termenul constituțional, care o protejează sau o garantează, ci de situația economică a țării, care este catastrofală. În plus, acțiunea PNL de a modifica Constituția creează și un precedent nedorit: UDMR-ul va avea oricând ocazia să strângă un milion de semnături pentru modificarea Articolului 1, așa încât acesta să nu mai prevadă „statul național-unitar”.

Ținând cont de cele arătate mai sus, cred că acțiunea liberalilor este mai mult una electorală decât una eficientă. Oricum, va irosi o bună parte din energia parlamentarilor...

– Domnule Cristoiu, președintele Constantinescu a făcut public un comunicat prin care-l atenționează pe premier despre starea dramatică a minerilor din Valea Jiului...

– Este de departe ultima mare gafă prezidențială. După ce premierul abia s-a instalat, președintele dă un comunicat prin care-l face cu degetul despre situația grea a minerilor din Valea Jiului. Numai că, vreme de trei ani de zile, nu s-a făcut nimic pentru minerii disponibilizați. Dimpotrivă, au fost îndemnați să se privatizeze sau să culeagă mușețel... Acum, vine președintele, îl atenționează pe premier, ba îi dă și soluțiile de urmat: minerii disponibilizați să facă baraje de hidrocentrale pe râuri. Acum, în miezul iernii. Doar Ceaușescu mai proceda așa. Nu ne-ar mira să-l auzim mâine pe președintele Constantinescu că le cere cercetătorilor - care în curând ajung să vândă semințe - să proiecteze un satelit artificial.

Această atitudine mă duce cu gândul la faptul că Mugur Isărescu este doar o marionetă în mâinile Cotrocenilor, iar actualul guvern este cât se poate de... prezidențial.

DORU SINACI

SCAPĂ CINE POATE!

Iarna asta se dovedește, ca toate celelalte, un blestem pentru România. Săraci, ajunși la capătul răbdării, românii se confruntă nu numai cu facturile uriașe pentru întreținerea casei, facturi pe care cei mai mulți nu le pot onora pentru că nu au bani, dar și cu lipsa oricărei perspective de mai bine. Unde întorci capul auzi de câte-o grevă în pregătire. Proaspătul guvern al domnului Isărescu, populat cu miniștri vechi, a început să dea din colț în colț. Este limpede că nu are de unde să dea bani pentru toți nemulțumiții din țara asta. Chiar și atunci când banii există, din cauza birocrației aberante, a nenumăratelor aprobări, ei întârzie să ajungă acolo unde trebuie, născând alte nemulțumiri...

Tabloul societății românești, acum, la trei ani de la preluarea puterii de către țărăniști-cederiști, este mai mult decât sumbru. Harababura din societatea românească, atât de profitabilă pentru pescuitorii în ape tulburi, a devenit atotstăpânitoare. Trei ani de guvernare catastrofală, făcută la întâmplare, cu oameni de strânsură propulsați în posturi care nu i-au interesat decât în măsura în care-i puteau îmbogăți, au dus România și pe români într-o situație fără ieșire. Nici oamenii de afaceri n-o duc mai bine.

Obosiți și exasperați de nebunia legislativă, de toate nenumăratele opreliști care se pun în fața celui care vrea să facă ceva, să muncească, tot mai mulți oameni de afaceri renunță pur și simplu să se mai bată cu un sistem oprimant, pe care nu-l mai înțeleg nici măcar creatorii lui, politicienii noștri jalnici.

Cel mai bine, în mijlocul harababurii naționale, le merge tot lor, politicienilor de mâna a șaptesprezecea care conduc România. Ei nu rabdă de frig, de foame, ei au suficienți bani pentru a-și plăti întreținerea caselor îndestulate în care trăiesc. Mai mult, deși nu s-a anunțat data alegerilor locale - cum nu s-a anunțat nici data alegerilor parlamentare - toate partidele au declanșat campania electorală. Te uiți la politicienii noștri cu câtă energie au început lupta pentru putere și te întrebi de ce nu dau dovadă de aceeași energie și atunci când cuceresc puterea, când trebuie să se bată pentru restul țării, pentru ca românii să o ducă mai bine? Atunci, după ce au cucerit puterea, politicienii români devin surzi la toate durerile și nevoile acestei țări, fiind ocupați cu singurul lucru care-i interesează: acela de a-și umple buzunarele atât de bine încât nici strănepoții lor să nu mai aibă probleme.

Un individualism sălbatic străbate România de la un capăt la altul. Nimeni nu mai este interesat decât de bunăstarea personală. Responsabilitățile funcției, pe care ți-au încredințat-o alegătorii, nu dau insomnii politicianului român. Lui i se pare firesc să ia salarii uriașe fără să facă nimic pentru cei ce l-au votat, pentru aceia din impozitele cărora își încasează el multele milioane.

Copleșită de frig, de sărăcie, de lipsa speranței, România de azi este tabloul ticăloșiei politicienilor ei, politicieni care nu vor să muncească, nu vor să construiască o societate normală, pentru că într-o posibilă societate normală ei n-ar mai avea ce căuta, ar fi aruncați, imediat, la coșul de gunoi. Or ei, politicienii români, nu pot îngădui așa ceva și-atunci ne chinuie pe noi, cei mulți, ca să le meargă lor bine.

Ce-i mai rămâne omului de rând de făcut în aceste condiții? Nu mare lucru: să rabde, dacă nu știe să-și dea votul (care i-ar arunca la coșul de gunoi pe o grămadă de politicieni jalnici) și să se străduiască să scape cu bine din această iarnă grea. De altfel, scapă cine poate - sau, altfel spus, supraviețuiește cine poate - au devenit cuvintele emblemă a României.

DUMITRU TOMA

Să ne cunoaștem județul

SÂNTANA, UN ORAȘ ÎN DEVENIRE

Comuna Sântana cuprinde o suprafață de 7824 ha. Săpăturile arheologice făcute de Muzeele din Arad și Oradea au scos la iveală în apropierea comunei, urme ale unor așezăminte omenești datate la începuturile societății umane. Aici a fost descoperită și cenușă care are o vechime, după părerea experților, de 4000 ani. În „colțul istoric" al liceului din comună se mai găsesc și alte obiecte cu o vechime considerabilă, care evidențiază existența unor așezări omenești în aceste ținuturi.

◆ SCURT ISTORIC

Între Sântana și Zimand, lângă Cetatea Veche, a fost descoperită o ridicătură de pământ, o movilă, din epoca bronzului. Ea are o vechime de peste 3000 ani. Într-un manuscris, din 1835, a fost menționat un „șanț vechi prezentat ca o movilă

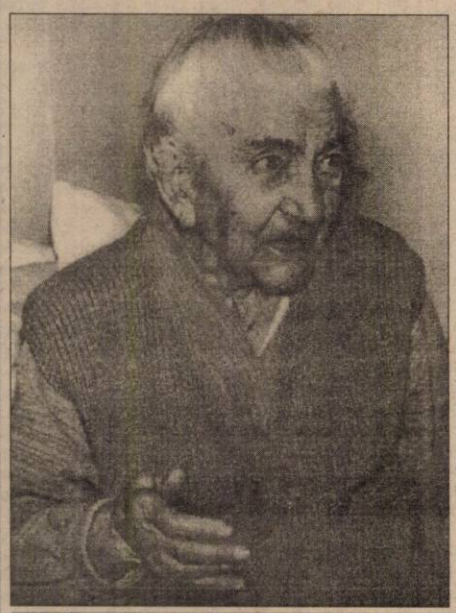

101 ani de viață!

care se află lângă Cetatea Veche." Aici s-au găsit arme de fier, săbii de prin sec. XII-XIII.

Comuna Sântana provine din așezarea mai veche, Comlăuș, formată din colonizarea țăranilor germani în aceste părți și atestată istoric în secolul XVIII.

Iacob Bibics - proprietarul acestor ținuturi, din sec. XVIII a adus aici familii din Vestfalia, Bavaria, Baden-Wurtenburg, Alsacia. În 1715 el zidește o biserică și încheie un contract cu călugării catolici, care, în schimbul unor favoruri, se obligă să oficieze slujbe. Tot Bibics este acela care a deschis și un gimnaziu. Ulterior, fundația lui a devenit castelul lui Fekete.

acestora atinge 4000. Cifra impresionantă a locuitorilor comunei determină multitudinea confesiunilor religioase cărora aparțin aceștia: ortodoxă, romano-catolică, reformată, unitariană, evanghelică, baptistă, penticostală, creștini după evanghelie, adventiști.

Încă de la intrarea în localitate poți realiza că locuitorii Sântanei sunt niște oameni gospodari. Societățile comerciale, cele trei școli generale, liceul agro-industrial,căminele culturale, cele cinci Bănci, spitalul, 10 dispensare, cabinetele stomatologice, cabinetele medicale private, construcțiile bisericești sunt lucruri de care ar avea nevoie orice comună. Spre deosebire de alte cazuri, Sântana beneficiază de toate acestea.

◆ „CINE SE TREZEȘTE DE DIMINEAȚĂ, DEPARTE AJUNGE"

Ordinea și disciplina domnesc încă de la Primărie. Dl. **Constantin Ciurel**, primarul comunei, ne-a precizat că: „trebuie să existe disciplină. Fără ea toate ar merge anapoda." Funcționarii din Primărie nu-și pot permite să întârzie la muncă nici zece minute. „Când mă vor vedea pe mine că vin după ora 8,00 la lucru, pot să o facă și ei. Îmi place punctualitatea. Și îmi respect principiul". Proverbul „cine se trezește de dimineață departe ajunge" se pare că și-a găsit aplicarea chiar în Sântana.

Toate datele ce privesc Primăria sunt introduse în cele 15 PC-uri de care aceasta beneficiază. Un alt lucru demn de admirat aici este sala de cununii. Lângă ea există o antecameră, în care familia nou întemeiată își poate invita nașii, rudele, prietenii pentru felicitări. Încăperea are ceva din aerul unui adevărat cămin. Această impresie provine, probabil, de la lucrurile casnice care se găsesc aici: pahare, tacâmuri, farfurii și chiar un telefon, pe care tinerii căsătoriți au dreptul de a-l folosi.

◆ CABLAJ ELECTRIC PENTRU BMW ȘI AUDI

Nici investitorii nu ocolesc comuna Sântana. Aici se găsesc 512 unități economice. Ca în orice localitate care se respectă există mici și mari întreprinzători. Din a doua categorie putem aminti * S.C. ELEKTROKONTAKT care realizează cablaj electric pentru firmele auto BMW și Audi. Până în prezent această societate asigură 80 de locuri de muncă. Urmează ca în primăvara acestui an numărul lor să crească la 500. Societatea există în Sântana de trei ani. Dl. primar ne-a relatat că: „le-am concesionat 5200 mp de teren. Acum aceștia vor să se extindă. Construiesc hale de producție. Pentru noi, această firmă e un beneficiu și din punctul de vedere al locurilor de muncă. Aici sunt angajați numai localnici". * S.C. Lumex este o societate româno-italiană. Ea produce tot felul de tăvi din teflon și inox", ne-a informat dl. primar.

În Sântana mai există și două fabrici de produse lactate. În ultima perioadă și European Drinks

Pentru BMW și Audi, Cablaj electric din Sântana

În 1918, Sântana și Comlăuș au fost eliberate de sub autoritatea habsburgilor, ducându-și viața în cadrul statului român. În 1950 cele două localități - Sântana și Comlăuș - se unesc, făcând parte din raionul Criș.

Astăzi, populația comunei - în Sântana și Caporal Alexa - numără 12166 persoane. Dintre acestea, 10914 locuiesc chiar în localitatea de reședință a comunei. Locuitorii au diferite naționalități: români, germani, rromi, ruși... Proporția rromilor din Sântana este foarte ridicată. Numărul a realizat că, comuna nu e tocmai de neglijat. Aceștia au cumpărat silozul din localitate, au luat pământ în asociație și își fac o fermă de producție cerealieră.

◆ HRANĂ ZILNICĂ - PENTRU 135 DE COPII NEVOIAȘI

Sărăcia are tot mai multe victime. Poate cei mai afectați sunt copiii. Aceștia au mai multă nevoie de hrană pentru a se dezvolta atât fizic cât și psihic. Dar în țară, există mii de copii cărora familia nu le poate oferi o bucată de pâine. De astfel de copii, în Sântana, se ocupă Biserica penticostală cu sprijinul material al unei fundații din Anglia. 135 de copii proveniți din familii cu o situație materială precară sau dezorganizată primesc mâncare la Cantina socială din comună.

De aproximativ șapte luni, fundația din Anglia

Carol și Maria Bauer reveniți pe meleagurile natale

se îngrijește de tot ce este necesar pentru hrănirea acestor copii defavorizați.

◆ 101 ANI DE VIAȚĂ

O situație mai deosebită am întâlnit la d-na Irma Zimmermann. Ea s-a născut într-o casă în care a revenit să-și petreacă ultimii ani ai vieții. La cei 101 ani, ea trăiește în locuința în care și-a petrecut copilăria. În timp, această clădire a devenit un cămin al bătrânilor. Aici trăiesc 38 de vârstnici. Condiția necesară pentru a deveni membru al acestui azil de bătrâni este aceea de a fi de naționalitate germană.

D-na **Ani Macarie**, conducător de cămin, ne-a prezentat situația instituției pe care o conduce. Căminul aparține de Uniunea Adam Müller Güttenbrunn, din Timișoara. Aceasta se ocupă de acceptarea bătrânilor la azil. Majoritatea celor care trăiesc aici sunt singuri, au rămas fără copii, sau au copii plecați în străinătate.

Cei care au pensie trebuie să dea 80% din aceasta. Persoanelor care nu beneficiază de o pensie, Uniunea le acordă 92.000 lei lunar, sumă ce reprezintă „banii de buzunar". Personalul acestui cămin cuprinde: îngrijitoare, asistente, bucătărese, administrator și contabile. În incinta lui există și un cabinet medical. Bătrânilor li se acordă asistență medicală de către medicul din comună. „Dar este o chestiune benevolă. Doctorul din sat a acceptat să vină o dată pe săptămână și la noi."

În fiecare marți dimineața, bătrânii care se pot deplasa, se adună în capelă. Aici participă la o slujbă oficiată de preotul romano-catolic din Sântana.

Programul celor asistați este aproximativ același în fiecare zi. Ei citesc, ascultă muzică, urmăresc programele TV. Se organizează și anumite festivități cu ocazia sărbătorilor. Joia, vârstnicii au o seară specială. Atunci se întrunesc în clubul căminului, unde servesc o cafea și o prăjitură. Își povestesc, își ascultă unii altora necazurile, își amintesc de anii trecuți pe nesimțite.

◆ DIN NOU, ÎN ȚINUTURILE NATALE

Familia Bauer locuiește în acest cămin de jumătate de an. Dl. Carol Bauer s-a născut în această zonă. După ce a locuit foarte mulți ani departe de „casă", acum, la bătrânețe, s-a hotărât ca împreună cu soția sa, Mara, să revină pe meleagurile natale.

„M-am născut în Micălaca. Apoi tata a găsit de lucru la Brașov și ne-am mutat acolo. Am rămas până la începutul războiului. Am fost înrolat în armata germană, mai târziu fiind luat prizonier. Apoi, din cauza politicii nu m-am mai putut întoarce în țară. În 1949 am ajuns în Austria. Acolo am stat cinci ani, după care am plecat în Germania. În luna mai a anului 1956 am revenit în România. Am locuit la Brașov. În 1957 m-am căsătorit. Am lucrat 23 de ani la „Tractorul". Acum am rămas singuri. Neavând unde să mergem, ne-am hotărât să ne reîntoarcem în această zonă. Suntem aici de șase luni, dar ne-am obișnuit. Acum avem mai mult timp liber. Încercăm să ne simțim bine. Toată ziua citim, dormim".

◆ CALEA SPRE CIVILIZAȚIE

După revoluție, în majoritatea localităților românești se simte suflul modernizării. Chiar dacă „pașii" sunt mici și se fac în timp, locuitorii așteaptă să beneficieze de tot ceea ce înseamnă util și comod. Telefonia, introducerea de gaz și

Primăria Sântana: „ordine și disciplină"!

apă curentă sunt doar câteva dintre dorințele oricărei familii din mediul rural.

* În anul 1998, 1000 de familii din Sântana au devenit abonați ai centralei digitale Goldstern. Se preconizează ca, în cursul acestui an, încă 500 de familii să beneficieze de telefonie digitală.

* În ultimii doi ani, în comună s-au investit aproximativ 750 de milioane pentru introducerea gazului metan. Dl. primar ne-a relatat: „intenționăm ca în cursul acestui an să continuăm lucrarea de introducere a gazului metan în comună". * Tot în ultima perioadă s-a lucrat și la rețeaua de apă. „Se va mări capacitatea de înmagazinare a apei, având în vedere că Sântana deservește cu apă și localitatea Olari. Tot în perioada următoare vom efectua o lucrare la turnul de apă al Uzinei", spunea primarul Ciurel.

Din multe puncte de vedere, comuna Sântana se poate compara cu un orășel de provincie. De fapt, conducerea și locuitorii comunei asta și doresc și au făcut demersurile necesare pentru ca Sântana să devină oraș.

MADIANA MICAN

Foto: AL. MARIANUȚ

Să nu uităm

UNIREA PRINCIPATELOR

În urmă cu 141 de ani, românii au făcut primul pas în făurirea statului național unitar: Moldova s-a unit cu Țara Românească la 24 ianuarie 1859. Primul domn al Principatelor Române unite în epoca modernă a fost Alexandru Ioan Cuza.

Răzeșii lui Vasile Lupu au primit un sprijin nesperat:

UDMR A ÎNTOCMIT UN ÎNDRUMĂTOR PENTRU APLICAREA LEGII LUPU

● *La zece ani de la înființare, UDMR consideră că a contribuit decisiv la mutarea conflictului etnic, din stradă în zona politicului*

Sâmbătă, UDMR Arad a susținut prima sa conferință de presă din acest an. Președintele Czister Kálman a ținut să precizeze faptul că: **„astăzi este ziua culturii maghiare, moment care coincide cu perioada în care românii îl sărbătoresc pe Eminescu. Iată o altă afinitate între cele două popoare...".**

Deputatul Gyorgy Tokay a punctat cei zece ani de la înființarea UDMR, arătând că una dintre cele mai importante realizări ale Uniunii este aceea că a contribuit decisiv la deplasarea conflictului etnic, din stradă în zona politicului: Totuși, până acum - apreciază deputatul UDMR - **„Jocul politic dintre români și maghiari a fost un joc cu scor nul. Trebuie ca pe viitor să adoptăm o tactică cu doi câștigători."**

Liderii UDMR Arad sunt de părere că anul 2000 a debutat destul de bine. Dacă Legea Lupu se va aplica în mod corect, efectele ei vor avea o importanță covârșitoare pentru România. În altă ordine de idei, reforma fiscală și politica de relansare a IMM-urilor vor conduce la crearea clasei de mijloc. Legat de aplicarea Legii Lupu, subprefectul Levente Bognar ne-a prezentat o broșură în limba maghiară, inițiată de către UDMR, de fapt un îndrumător pentru aplicarea acestei legi: cu model de cereri, cu detalierea strategiei pentru intrarea în posesie etc.

Referitor la integrarea europeană, deputatul Gyorgy Tokay ne-a anunțat că-l va reprezenta pe președintele UDMR la reuniunea partidelor populare de la Bruxelles.

În opinia liderilor UDMR Arad, banii pe care UE îi va arunca pe piața românească nu sunt bani pentru consum, ci bani care vor trebui investiți în viitorul Europei.

Deputatul Tokay crede că problema vizelor se va rezolva într-un timp mediu, dar **„România va trebui să soluționeze problema rromilor. De fapt, o problemă extrem de grea...".** În ceea ce privește alegerile din acest an, UDMR Arad crede că acestea ar trebui desfășurate la termen.

DORU SINACI

Asemănări tragice

ȚARA NU E NĂUCĂ ...

Voi reproduce, în cele ce urmează, fragmente dintr-un articol de presă. Rog cititorii acestei rubrici să facă un exercițiu de intuiție, de fler și să-și spună sieși cine a scris aceste rânduri: Cristian Tudor Popescu sau Corneliu Vadim Tudor?

„Dacă un ochi străin ar fi să ne judece după cele ce fac și mai ales după cele ce spun oamenii noștri politici, nu ne-ar putea socoti decât năuci, o țară de năuci. Țara nu e năucă. Năuci sunt guvernanții de azi care nu știu să facă altceva decât declarații declamatorii. Năuci au fost guvernanții de ieri, care n-au făcut decât afaceri, deși cu creditul pe care-l aveau ar fi putut ridica din temelii un stat nou. Năuci sunt cei care, visând la marginea mării cai verzi pe pereți, vor să ne fie din nou guvernanți mâine.

Vede Țara ce trai de porci grași duc golanii trecuți cu mâinile prin vistieria țării?

Desigur. Țara vede, aude.

Și nu e năucă. Nici măcar mirată.

E numai în acea așteptare, în acea încordare supremă care precede clipa când sunt luate marile hotărâri".

Gata? Ați optat pentru pana unuia din cei doi? Da? Eroare: Rândurile cu pricina au fost scrise în presa vremii, cu 70 de ani în urmă, de Zaharia Stancu. Doamne, dar ce asemănare exactă, tragică cu realitățile zilelor noastre. Am făcut saltul de 70 de ani ... înapoi!

O rubrică de:
GH. NICOLĂIȚĂ

Vineri seara, la discoteca „Ring"

DEMOCRAȚII ȘI-AU ÎNCHEIAT CAMPANIA DE ADEZIUNI

Într-o atmosferă caldă și prietenească, vineri seara, în discoteca **„Ring"** s-a marcat de către **Partidul Democrat** încheierea campaniei de adeziuni la PD. Începută pe 16 decembrie 1999, campania de adeziuni s-a derulat până pe 21 ianuarie 2000, timp în care au fost completate 193 de noi adeziuni, având o medie de vârstă cuprinsă între 18-20 de ani. Punctele cele mai fierbinți ale campaniei de adeziuni a P.D.-ului au fost la **Arad, Lipova, Nădlac, Cermei, Tauț, Ususău și Pecica.**

După ce toți pediștii prezenți în sală au încins o horă pe acordurile imnului PD, cântat de Mircea Rusu Band, staful format din președintele PD Arad - **Gheorghe Seculici și Emanoil Voicu, Doru Câmpan** și **Nicu Iotcu** au punctat câteva din realizările PD. Dl. **Gheorghe Seculici** considera că **„rămâi tânăr atât timp cât și sufletul simți că îți este tânăr...".**

Tot cu acest prilej s-au făcut publice rezultatele unui chestionar completat de peste 300 de arădeni, chestionar din care a reieșit faptul că 87% din cei chestionați ar dori să se implice în mai multe activități, 79% simpatizează cu actuala echipă a P.D. iar 77% susțin echipa PD-ului de la nivel local. Interesant este faptul că dintre cei chestionați 73% nu sunt de acord cu modul în care acționează actuala clasă politică, iar dacă ar fi să spună ce caracterizează cel mai bine Partidul Democrat, cuvântul de bază ar fi **eficient.**

În final, toți cei care au completat chestionarele, au participat la o tragere la sorți prin care s-au stabilit câștigătorii unor premii surpriză pregătite de P.D. A urmat discoteca, muzică, dans și multă voie bună!

S. GHILEA

REFORMA FISCALĂ ȘI RELAXAREA

Potrivit unui mai vechi obicei al guvernanților noștri, orice măsură mai acătării luată într-un domeniu s-au altul, este catalogată drept reformă a domeniului respectiv. Tot așa și recentele măsuri luate de guvern în domeniul fiscal, ne sunt prezentate drept reformă a sistemului financiar care asigură plătitorilor de taxe și impozite relaxarea fiscală mult dorită.

În fapt, modificările fiscale adoptate de guvern reprezintă cea mai importantă reviziune adusă sistemului fiscal, cu efecte pozitive, dar și negative, asupra agenților economici și a populației. Să le luăm pe rând:

Reducerea impozitului pe profit de la 38 la 25 la sută, introducerea ratei reduse la 5% la profitul obținut din exportul încasat, ca și acordarea unui credit fiscal de 10 la sută firmelor care vor face investiții efective, în primul an, sunt măsuri care, indiscutabil, în timp, vor avea efect benefic asupra dezvoltării producției, serviciilor etc. cu consecința firească - crearea de noi locuri de muncă. Se pune însă problema care este masa profitului în economia românească și dacă asigură o finanțare semnificativă a dezvoltării economice. Potrivit datelor din Legea bugetului de stat pe 1999, impozitul pe profit, de 38 la sută, a asigurat doar 12,9% din veniturile totale ale Bugetului de stat, de unde tragem concluzia că masa totală a profitului a fost prevăzută a fi, anul trecut, de cca 30 de mii de miliarde lei. Nu cunoaștem cât au reprezentat cheltuielile care se suportă din profit, dar putem aprecia că posibilitatea dezvoltării economice pe seama reinvestirii profitului este redusă. Pentru comparație, arătăm că în anul 1998, când PIB a scăzut cu 7,3% față de anul precedent, formarea brută de capital fix a reprezentat 71,4 mii de miliarde lei.

Agenții economici sunt în continuare, sufocați de obligația de a contribui la vreo 26 fonduri speciale gestionate de către ministere nu de către buget și care, după unele estimări însumează o valoare reprezentând 50% din veniturile bugetului de stat, de numeroase taxe și impozite care alimentează diverse bugete. Toate acestea restrâng și mai mult masa profitului care va fi investit. Pe de altă parte, numeroși agenți economici beneficiază de tot felul de scutiri de impozite și taxe, golurile în buget create de către aceștia, trebuind a fi „umplute" pe alte căi.

De aceea, apreciem că pentru a putea vorbi de o adevărată reformă fiscală, trebuie reglementate într-un tot unitar, valabil pentru toată lumea, aspectele prezentate succint mai sus.

Slăbind chinga fiscală nesigură - impozitul pe profit - guvernul a întărit-o pe cea mai sigură - taxa pe valoarea adăugată. De altfel, impozitele indirecte (T.V.A., accize, taxe vamale, impozite pe circulație) au alimentat în proporție de 65 la sută veniturile bugetului de stat pe anul 1999.

Măsura unificării taxei pe valoarea adăugată la 19 la sută este departe de ceea ce guvernul numește relaxare fiscală. Faptul că la unele produse T.V.A. s-a redus de la 22% la 19% nu compensează, în nici un caz, creșterea acestei taxe de la 11% la 19% la alimente, medicamente și alte produse de strictă necesitate, sau de la zero TVA la 19% (de la 1 aprilie a.c.). La energie electrică, termică, gaze naturale. Prin măsura luată, guvernul a apelat la creșterea factorului impozitar adresat masei de consumatori. Ținând seamă de puterea de cumpărare scăzută a românilor (34% din gospodării au un venit de până la 1 mil. lei lunar, 34% de 1-2 mil.lei, 19% de 2-3 mil., când o familie are nevoie de 5 mil. lei lunar pentru a trăi decent) cât și de faptul că circa două treimi din bugetul familiar este folosit pentru alimentație, este de așteptat ca viața noastră să se înrăutățească în continuare.

Este regretabil faptul că „relaxarea fiscală" a început de fapt printr-o nouă creștere a presiunii fiscale, la care piața a și reacționat printr-un nou puseu inflaționist, datorită ieșirii în prim-plan a creșterii TVA pentru produsele alimentare, medicamente etc. Fiind deja anunțată introducerea TVA și la energie, în mod firesc aceasta va conduce atât la împovărarea bugetului familial, cât și la un nou val de scumpiri. La toate acestea se mai adaugă preconizata inflație de 25% pe acest an, cât și intenția de „înghețare" a salariilor și pensiilor ca să avem tabloul cât de cât complet al nivelului de trai pe care-l vom avea în anul de grație 2000.

În nici un caz efectele negative ale unificării T.V.A. nu vor fi compensate, după cum susține finanțistul șef, dl. Remeș, de reducerea impozitului pe profit și de introducerea impozitului pe venitul global. În primul caz nu este vorba decât de redistribuirea profitului, într-o anumită proporție, între cel care produce profit (agentul economic) și cel care beneficiază de o parte din el (statul). În al doilea caz, am serioase rezerve dacă Ministrul Finanțelor dispune de logistica necesară aplicării acestei hotărâri.

Așteptăm cu interes celelalte măsuri de „reformă fiscală" anunțate la instalarea în funcție a noului cabinet. Până atunci din „relaxare fiscală" în „relaxare fiscală" vom rămâne fără cureaua cu care să mai strângem găurile, pentru că nu vom avea banii să o cumpărăm.

GH. TODUȚA,
economist

Turul doi în „campionatul" inter-țărănist arădean

TUNS, RAS ȘI FREZAT

În decembrie 1999, Comitetul județean al PNȚCD Arad și-a desemnat delegații la Delegația Permanentă care își va desfășura lucrările în 27-29 ianuarie la București. Nemulțumit că nu a fost între cei patru aleși, deputatul Radu Ghidău a contestat alegerile și a cerut repetarea lor. În urma unei discuții violente între Ghidău și Calimente, „moderată" de către Ion Diaconescu, BCCC-ul a decis, cu șase voturi la cinci, repetarea alegerilor la Arad. În asemenea condiții, vineri seara s-a întrunit Comitetul Județean, fiind prezenți 38 de membri din totalul de 43. În urma votului secret, au fost aleși patru delegați: Iobb Viorel - 36 de voturi; Mlădin Aurel - 28; Rodica Roboș - 24; Radu Ghidău - 22; Claudiu Cristea a fost primul sub linie, cu 21 de voturi, iar al doilea - Gheorghe László cu 19.

Surprinzător, nici unul dintre cei patru preferați la prima „rundă" nu a mai fost ales. Aceștia sunt: dr. Eugen Vancu, prefectul Gheorghe Neamțiu, Romulus Tașcă - vicepreședinte al Consiliului Județean și Gheorghe László, președintele organizației municipale. Cu alte cuvinte, s-a aplicat metoda „tuns, ras și frezat". Enigma dispariției de pe listă a celor patru a fost dezlegată ușor: în afară de Gheorghe László, nici unul din „careul de ași" nu a mai candidat, iar prefectul nici măcar nu a fost la ședință! Delegația arădeană este completată de către Mihai Calimente și Ioan Hui, membri de drept. Paradoxal, deși membrii aripii Calimente au acuzat BCCC-ul că, acceptând contestația lui Ghidău, a încălcat Statutul, toți sunt mulțumiți de noua configurație a listei. Explicația este simplă: din totalul de șase, Radu Ghidău nu poate miza decât pe sine însuși sau - în cel mai bun caz - pe încă unul.

Oricum, este de mirare că trei din patru somități țărăniste au renunțat fără să crâcnească la luptă. Din spusele lui Gheorghe László am putut deduce că „oamenii președintelui" (Calimente) au hotărât să nu-și macine forțele între ei. Aripa talibană a fost salvată în extremis de către senatorul Marin Nicolai, al cărui vot l-a salvat „la mustață" pe Radu Ghidău. Până la Delegația Permanentă nu mai este mult. Se va vedea atunci, cine pe cine a păcălit...

SIMION TODOCA

COPIII NEVĂZĂTORI NU TREBUIE UITAȚI DE AUTORITĂȚI

● Elevii Centrului Școlar au nevoie de un tratament medical mai serios

În Centrul Școlar din Arad învață copiii cu deficiențe de vedere. De aceea instituția este cunoscută și sub denumirea de Școala de ambliopi și nevăzători. Centrul face parte din categoria școlilor cu regim special și este al doilea din țară, după numărul de elevi, fiind depășit doar de cel similar din București. În centrul local, învață la ora actuală, 323 de copii, o bună parte din ei provenind de prin părțile Moldovei. Instituția cuprinde o grădiniță, clase de învățământ primar, gimnazial, profesional, liceal și post-liceal. Tinerii care absolvă profesionala devin confecționeri de mături, perii și ambalaje, operatori mase plastice, tapițeri, plăpumari, saltelari și preparatori de conserve legume-fructe. Deși acești copii au o vedere slabă (unii nu văd deloc), din mâinile lor ies lucruri minunate. Cei care îi coordonează spun că nevăzătorii sunt meseriași excelenți.

„Cu toate acestea, firmele particulare producătoare de ambalaje preferă să angajeze tineri normali din punct de vedere fizic" ne-a spus directorul Centrului Școlar - **prof. Florentina Cirin**. După terminarea anilor de școală post-liceală cursanții primesc diplomă de asistenți medicali în fizioterapie și masaj.

Tutorii copiilor cu vedere afectată (care nu fac față în învățământul de masă) ar trebui să-i înscrie la Centru pentru că, în cele din urmă, se vor alege cu o meserie.

Conducerea școlii este destul de îngrijorată cu privire la viitorul profesional al acestor copii care reușesc să găsească un loc de muncă, adecvat pregătirii lor, cu mari dificultăți. Mai ales că nu sunt vinovați că s-au născut cu defecte vizuale. „Consider că absolvenții noștri ar trebui integrați, imediat după terminarea școlii, în câmpul muncii, pentru a nu rămâne izolați de societate și pentru a putea răzbate în viață mai ușor", a adăugat d-na Cirin. Cadrele didactice din Centru sunt de părere că elevii ar trebui să fie consultați periodic de către medici specialiști, pe toată durata anilor de școală. În timpul studiilor, copiii de aici își supun vederea la eforturi suplimentare, care le afectează sistemul vizual și așa bolnav. Unii dintre ei ar trebui operați, astfel evoluția bolii putând fi stopată.

* NEVĂZĂTORII DANSEAZĂ ȘI FAC SPORT

Copiii ambliopi și nevăzători din Centrul Școlar Arad sunt educați, supravegheați și coordonați în permanență de 54 de profesori, 12 maiștri instructori și 12 cadre didactice auxiliare. Elevii sunt mulțumiți de condițiile de viață întâlnite aici dar și de căldura sufletească primită din partea cadrelor didactice. **„Aici am condiții mult mai bune decât acasă. Doar bunica se străduia să aibă grijă de mine pentru că părinții nu știau cum să se comporte cu un copil bolnav"** ne-a mărturisit Olimpia Meleancă, elevă în anul II - post-liceală, venită din Drobeta Turnu-Severin. Prof. Florentina Cirin ne-a spus că foștii elevi vizitează școala unde au învățat cândva, sau trimit frecvent scrisori pe adresa vechilor camarazi sau profesorilor care i-au educat.

În timpul liber, copiii internați aici nu se plictisesc. În incinta școlii au un club dotat cu televizor. „Sâmbătă, amatorii de dans, se adună în sala de club, organizând seară de discotecă. Când avem ocazia, ducem copiii la spectacole de teatru sau de divertisment pentru că ei beneficiază de intrare gratuită." ne-a spus d-na Cirin.

La sfârșit de săptămână, iarna, doritorii de mișcare fizică se strâng în sala de sport. Vara aceștia au la dispoziție terenul din vecinătatea școlii, însă toate manifestările sportive se desfășoară sub supravegherea unui pedagog ca să nu apară conflicte cu puradeii de țigani care „vizitează", adesea, perimetrul de joacă.

Directoarea școlii ne-a spus că o bună parte din acești copii sunt înzestrați cu o inteligență aparte și dacă nu ar fi fost privați de o vedere normală ar fi putut urma cu succes un institut universitar. Nu e atât de ușor să lucrezi cu acești copii: ei simt imediat dacă ești supărat, sau dai impresia că nu ai timp să te ocupi de ei. Au o intuiție psihică mai dezvoltată decât oamenii normali. Prof. Florentina Cirin consideră că viitoarele cadre didactice care vor profesa în școli speciale ar trebui să aibă studii de psihologie pentru a ști cum să abordeze, în diferite împrejurări, un copil cu deficiențe fizice.

* ȘCOALA SE BAZEAZĂ PE SPONSORI

În ultimul timp, baza materială a școlii s-a îmbunătățit. Însă renovările făcute în școală au fost posibile cu aportul diferiților sponsori. Fără implicarea unor firme sau organizații umanitare, cu preponderență din Occident, Centrul Școlar ar răzbate anevoios în actualul circuit de învățământ. Conducerea școlii spune că, de multe ori, cantitatea de medicamente, pentru tratamentul copiilor, e insuficientă. Elevii sunt mulțumiți de hrana pe care o primesc zilnic, ei specificând că meniul e bun și variat. Ca în orice școală, și aici persistă problemele financiare. Conducerea școlii se luptă din răsputeri ca să decurgă totul normal. Cu toate că școala ar trebui să aibă la dispoziție lunar circa 135 milioane pentru a face față diverselor cheltuieli de întreținere, Ministerul Educației Naționale nu alocă Centrului mai mult de 70 milioane. Au fost luni când școala a trebuit să se descurce cu doar 50 de milioane de lei. Factori abilitați spun că în perioada în care școlile speciale aparțineau de Ministerul Muncii și Protecției Sociale sumele de bani alocate acestora erau mai consistente.

În ultimul timp, ministrul Marga sugerează directorilor să administreze școlile după principiul autofinanțării. Cu alte cuvinte unitățile școlare, dacă vor să se dezvolte sau cel puțin, să se autoîntrețină, să nu se mai bazeze pe sprijinul financiar al MEN-ului.

În acest sens, prof. Florentina Cirin spune că ar fi oportună înființarea unui cabinet de fizioterapie care să funcționeze pe lângă școală. O parte din absolvenții Centrului ar avea locuri de muncă, profesând în acest cabinet. Astfel, o cotă din sumele adunate în urma tratamentelor ar intra în bugetul școlii, bani necesari lucrărilor de renovare și cheltuielilor indispensabile. Pentru ca această inițiativă să dea roade trebuie să se implice cineva cu suflet nobil, având la dispoziție o oarecare situație financiară. Ar fi util, dar mai ales benefic, pentru acești copii care sunt sortiți, fără voia lor, să trăiască fie noapte, fie zi, în întuneric.

F. NĂSTĂSACHE

Cu doar 15.000 de lei SE POATE DIVORȚA ÎN FAȚA LUI DUMNEZEU

Motto: „Și pacea lui Hristos întru care ați fost chemați să fiți un singur trup, să stăpânească în inimile voastre" - Pavel, Coloseni 3,15

Din diverse motive, ceea ce-i unește, la un moment dat, pe doi oameni căsătoriți (uneori, iubirea) dispare. Și oricâte eforturi s-ar face, se ajunge la soluția extremă: divorțul. Acțiune în instanță, audieri și, în final, sentința eliberatoare.

Puțini știu însă că se poate divorța și în fața lui Dumnezeu. Pentru cei care vor să se separe de partener și în mod religios, Biserica Ortodoxă oferă această posibilitate. Nu este nevoie decât de întocmirea unui dosar care să conțină următoarele acte: sentința definitivă de divorț civil, o „adeverință de cununie" eliberată de biserica unde s-a oficiat cununia religioasă (prin care să se confirme că cei doi au fost căsătoriți în sfânta biserică), un proces verbal de împăcare a părților și o adresă către PS Timotei Seviciu, Episcopul Aradului. Odată ce s-a achitat și o taxă de 15.000 de lei, divorțul religios este ca și rezolvat. Sentința este dată de episcop. El are dreptul de a (lega și) dezlega după Scriptură.

În general, cererile de divorț adresate preoților parohi sunt mult mai puține decât cununiile pe care aceștia le oficiază. De regulă, cei care vor să divorțeze în fața lui Dumnezeu, sunt persoane care doresc să se recăsătorească și la biserică. În această situație, pentru a se evita „concubinajul religios", este acceptată și considerată absolut firească anularea anterioarei căsătorii religioase. Biserica Ortodoxă admite maximum trei cununii religioase.

La nivelul unei parohii, cum este cea din Grădiște - spre exemplu, se consumă aproximativ 10-15 divorțuri religioase anual. „Este o problemă foarte simplă care se rezolvă în câteva zile. Înainte de a se cununa la biserică pentru a doua sau a treia oară, oamenii apelează la divorțul religios pentru a-și regăsi pacea și a trăi în împăcare cu Dumnezeu" - ne-a spus părintele Viorel Merlușcă.

Preotul Simion Mladin, secretarul Episcopiei și cel care putea să ne ofere mai multe informații legate de acest subiect, a refuzat să facă acest lucru. Nu știm din ce motive. Dar credem că reținerile sale nu sunt justificate. Cu atât mai mult cu cât despre divorțul religios se vorbește de câteva sute de ani.

DIANA DUȚU

Fondul Național de Investiții

Valoarea la zi a UF: 75.200 lei

Creșterea față de 01.01.2000: 6,52 %

Creșterea față de săptămâna precedentă: 2,12%

Activ net: 2.482.695.212.800 lei

Numărul de UF în circulație: 33.014.564

Depuneri la Agențiile FNI-FNA din incinta Casei de Cultură a Sindicatelor Arad, str. Lacului nr. 8 bis, tel. 270237.

FNI FONDUL NAȚIONAL DE INVESTIȚII

Până la sfârșitul lunii

90 DE MII DE ARĂDENI VOR AVEA CARNETE DE ASIGURAT

Cu toate că distribuirea carnetelor de asigurat trebuia să se realizeze până la 20 ianuarie, această dată nu a fost respectată. Termenul limită s-a prelungit până la sfârșitul acestei luni, întârzierea datorându-se contestațiilor depuse pe marginea licitației pentru obținerea dreptului de tipărire a carnetelor.

În acest moment, se derulează prima tranșă de fabricare, reprezentând un milion de carnete de asigurat pentru întreaga țară. Acestea acoperă aproximativ un sfert din necesar, în Arad urmând să ajungă 90.000 de exemplare. Numărul total al asiguraților de sănătate, din întreg județul, se ridică la 320.000 de persoane, adică aproximativ trei sferturi din totalul populației.

Carnetele de asigurat care vor sosi în Arad până la 31 ianuarie vor fi personalizate adică vor conține datele de identificare ale persoanei. Cele care vor ajunge după acestă dată, vor fi personalizate la nivelul județului. În acest scop, persoanele asigurate sunt rugate să se intereseze dacă datele personale aflate în evidența Casei de Asigurări de Sănătate sunt complete.

D. DUȚU

FNA FONDUL NAȚIONAL DE ACUMULARE

Data lansării: 3 februarie 1999

Valoarea la zi a Unității de Fond: 24.490 lei

Numărul de UF în circulație: 4.783.989

Activ net: 117.159.890.610 lei

Creșterea față de săptămâna precedentă: 1,53%

Creșterea față de 01.01.2000: 4,66 %.

Depuneri la Agențiile FNI-FNA din incinta Casei de Cultură a Sindicatelor Arad, str. Lacului nr. 8 bis, tel. 270237.

FONDUL NAȚIONAL DE ACUMULARE

(974030)

SINGURA FARMACIE DIN NĂDLAC E ÎNCHISĂ SÂMBĂTA ȘI DUMINICA

Sezonul rece aduce cu el printre bucuria zăpezii pentru copii și necazuri sau boli. Gheața și poleiul fac ca numărul oamenilor cu fracturi să crească în această perioadă, vertiginos. Dacă mai punem la socoteală și gripa din acest sezon avem din start un tablou cât se poate de urât al iernii.

În ultimele zile, tot mai mulți nădlăcani sunt nemulțumiți de orarul farmaciei din localitate, care nu mai este deschisă, spun ei, și sâmbăta. Normal ar fi fost, să fie deschisă și în această zi, însă din cauza problemelor cu rețetele compensate și a contablizării tuturor actelor, unitatea este închisă în penultima zi a săptămânii. D-na **Salak Elena**, șeful unității din Nădlac ne-a spus: **„Orarul nostru este de luni până vineri între orele 8,00 - 19,00. Suntem 3 angajate în această farmacie, iar în ultimul timp, munca aici este mult mai mare datorită și rețetelor compensate. Nu prea înțeleg de ce oamenii sunt nemulțumiți , deoarece adresa mea este afișată în vitrină iar toate urgențele sunt servite chiar și sâmbăta sau duminica. Adevărul este că, în cazul în care ar fi deschisă non stop, oamenii tot ar veni să cumpere ba un algocalmin, un antinevralgic sau orice altceva"**, ne-a mai răspuns d-na Salak.

Gripa face ravagii și la Nădlac

Iarna este anotimpul în care gripa își face repede apariția. Acest fenomen nu a ocolit nici Nădlacul. Zeci de oameni se prezintă în fiecare zi la dispensarul medical din localitate. La rândul ei, singura farmacie e asaltată de oameni. **„Într-adevăr medicamentele împotriva gripei și a răcelii sunt tot mai solicitate de oameni. Numărul celor care cumpără aceste medicamente a crescut foarte mult în această perioadă. Dovadă și coada care se formează la noi în unitate în diferite ore ale zilei"** - afirmă d-na **Salak Elena**, șef de unitate al farmaciei din Nădlac.

G. BOHUSLAV

De azi

GREVĂ GENERALĂ ÎN ÎNVĂȚĂMÂNTUL PREUNIVERSITAR

Potrivit liderilor sindicatelor din învățământul preuniversitar arădean, începând de astăzi se va declanșa greva generală și în orașul nostru. Dar dascălii arădeni nu sunt singurii care vor refuza să muncească, alături de ei fiind cadrele didactice din întreaga țară. Mai puțin „universitarii", care se află în plină sesiune. Este totuși posibilă alăturarea la grevă a sindicaliștilor din învățământul universitar în data de 4 februarie. Reamintim că, greva dascălilor din învățământul preuniversitar va dura până vineri, 28 ianuarie. Pe timpul vacanței greva va fi sistată, urmând ca, în cazul în care revendicările nu vor fi

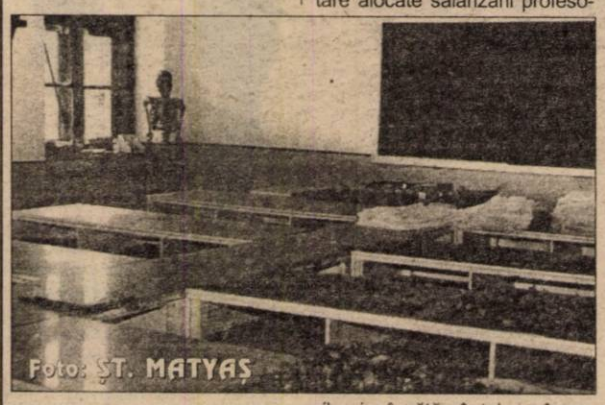

soluționate, să reînceapă în 7 februarie (luni). Întreruperea ne-a fost explicată de către liderul S. D. I. (Sindicatul Democratic din Învățământ) **Ștefan Balița: „Nu este corect să reținem din salariul cadrelor didactice în perioada vacanței...".** Tot dl. profesor **Balița** a ținut să infirme speculațiile în care se afirmă că greva este ilegală: **„Greva este legală în conformitate cu art. 12, pct. „d" din Legea Învățământului. Mă refer, concret, la nerespectarea negocierii salariului personalului nedidactic și didactic auxiliar, conform Legii 154. Aș mai adăuga că, contractul colectiv de muncă la nivelul județului Arad a fost prelungit fără semnătura reprezentanților autorizați ai sindicatelor din învățământ!"**

Sindicaliștii acuză conducerea Ministerului Educației Naționale că nu a fost capabilă să gestioneze fondurile bugetare alocate salarizării profesorilor, iar învățământul românesc este subfinanțat din cauza voinței politice.

Reamintim că sindicaliștii din învățământ au solicitat creșterea la 1,5 milioane de lei a salariului de bază (cerere a cărei rezolvare ar putea duce la o dublare a salariilor în învățământ), acordarea majorărilor salariale restante de doi ani și a unui buget de patru la sută din PIB pentru Educație. Pe lângă măririle de salariu, cadrele didactice cer asigurarea unor condiții care să permită derularea unui proces educațional de calitate: temperatura din școli și licee să fie de 21 de grade Celsius, unitățile de învățământ să primească echipamente specifice pentru laboratoarele de specialitate și altele.

După discuțiile de marți, Mircea Ciumara a cerut MEN să elaboreze o notă referitoare la cel de al 13-lea salariu, prin care să clarifice modul de acordare și sursele de finanțare.Tot MEN va trebui să prezinte, odată cu proiectul de buget pe 2000, necesarul financiar pentru creșterea salariilor profesorilor în procentul pe care îl va conveni cu sindicatele.

Domnul **Ștefan Balița (SDI)** era revoltat că **„peste 60% din unitățile școlare din întreaga țară funcționează fără autorizație sanitară."** Liderul **S. L. I. Arad, Marius Göndor**, ne spunea că, la nivelul județului Arad numărul unităților școlare aflate în grevă se apropie de 90%. Vor face excepție de la grevă școlile cu program special și grădinițele. În perioada grevei generale, elevii care vor merge la școală vor avea asigurată supravegherea pe parcursul programului din orar. Aceasta va fi asigurată de către comitetele de grevă care se vor instaura în fiecare unitate școlară.

OLIMPIU BULZAN

ÎN SALOANELE CASEI DE OASPEȚI, RADIOTELEVIZIUNEA ARAD A SĂRBĂTORIT CEI ZECE ANI DE... ETER

10 ani! Mii de ore de emisie, sute de emisiuni și o pasiune nestăvilită pentru televiziune. Acesta a fost motivul pentru care vineri - seara, la Casa de Oaspeți de pe str. Horia nr. 6, într-o atmosferă cu totul deosebită s-au întâlnit angajații **Radioteleviziunii Arad**, colaboratorii, asociații, prietenii și oaspeții de seamă. Așa cum spunea și directorul **Radioteleviziunii Arad**, dl. **Alexandru Moț**, mai multe au fost motivele acestei întâlniri. În primul rând, s-au împlinit zece ani de la prima emisiune transmisă în eter. Apoi, a fost sărbătorit și Radio Arad care de curând a fost lansat pe frecvența 99,1 MHz. Un al treilea motiv ar fi excelenta colaborare cu postul de Televiziune **Antena 1**. Dovada celor spuse se găsește în vorbele directorului general al corporației „Intact" dl. **Florea Voinea**, care explica importanța Televiziunii Arad pentru Antena 1. Din corporația „Intact" fac parte: Antena 1, Radio Romantic și Jurnalul Național. La recepția oferită de Radioteleviziunea Arad au fost prezenți invitați de vârf din partea Consiliului Național al Audiovizualului, d-na prof. univ. dr. ing. **Mariana Jurian** - director general licențe, autorizări, control. Inspectoratul General al Comunicațiilor Timișoara a fost reprezentat de d-nii **Zoltan Morocza** și **Iosif Nagy.** Au sărbătorit alături de reprezentanții Radioteleviziunii Arad personalități arădene și colegi din massmedia.

În fața meselor întinse, pline cu de toate, invitații s-au oprit să asculte și să admire programul artistic pregătit de echipa TV Arad. Și-au făcut apariția **Dana Mihăilescu**, **Florin Mariș**, **Cristian Faur** și invitatul surpriză **Vasile Șeicaru**. Două reușite parade de modă au scos în evidență tendințele anului 2000. Pentru moda masculină a

expus celebra **Casă de Modă Mister's,** condusă de d-na **Aurica Tașcă**, iar pentru femei **Casa de Modă Ellis,** coordonată de d-na **Elena Lăslean**. În realitate întreaga festivitate a fost o paradă a modei, majoritatea celor prezenți etalând ultimele apariții în materie de vestimentație.

Vorbitorii au scos bine în evidență faptul că în Arad, barometrul media este dat în presa scrisă de către ziarul **„Adevărul"** iar în audiovizual de **Radioteleviziunea Arad**. Ambele instituții de presă fiind foarte apreciate la nivel național. După ce festivitatea a luat sfârșit, invitații au putut constata, nu fără mirare, că peste oraș s-a așternut un „covor" alb de nea.

La finele recepției, directorul Radioteleviziunii Arad, domnul **Alexandru Moț**, ne-a spus: **„Cei zece ani de televiziune au însemnat realizări multiple dar și neîmpliniri, speranțe dar și deziluzii. Cel mai important lucru câștigat în acești zece ani de către colectivul TV Arad consider că este profesionalismul subliniat de obiectivitatea informării publicului telespectator. Iar această seară a însemnat încununarea activității noastre de zece ani, în prezența invitaților noștri care ne-au onorat și care au dat o dimensiune specială acestei aniversări."**

SORIN GHILEA
Foto: **MARCEL CANCIU**

Fabulă hibernală

DECLARAȚIE DE RĂZBOI

Nodul în papură l-a creat, evident, febra sărbătorilor, mai bine zis dragul de-a număra bani, sume, totaluri, profit. Iată cum s-a programat, stradal, o manifestare la corturi. Mama și tatăl (care ne-au vitregit) sunt o instituție cu aură și alură de seriozitate, dar care au profitat de instituția bugetară - școala, pentru a da o notă elevată presupuselor sărbători de moși, școală ce avea de prezentat latura culturală, de răsplata cuvenită copiilor ocupându-se comercianții.

Ne-am conformat dorințelor, deh! bugetari... că tot îmi zicea, cândva, o comerciantă „celebră": „Dacă n-am fi noi, patronii, voi, bugetarii, n-ați avea din ce trăi!" (Bogdaproste, coană!...) și ne-am pezentat cu „punctul" la locul împricinat, vecin, din păcate, cu Teatrul prin care nu bântuie patronii, că magazinele și depozitele trebuie musai umplute, ticsite, burdușite, înțesate cu marfă (au proștii bani, au grecii târg...).

În spațiul dintre mititei, vin fiert, amărâșteni, kitsch-uri, gură-cască, tramvaie, camioane, se întâmplau tot felul de ziceri, cântări...

Bine, bine, am înțeles, ne-am pregătit, am crezut în actul cultural, căci de cultură țin colindele, scenetele, poezia, chiar dacă s-au nimerit pe stradă, în praf, ambalaje, vânt, frig, derută...

Refuz să-i oblig pe copii să coboare la nivelul de vad comercial. Declar război celor ce manipulează suflete, încredere, entuziasm, sinceritate.

Armele care obligă la tăcerea muzelor sunt, pentru mine și copiii mei: ignoranța, suficiența, aroganța, mercantilismul, căpătuiala, obrăznicia, tupeul, lipsa de bun-simț, excesul de VIP-uială, strălucirea găunoasă, mintea de hârtie.

Nu vreau să cresc copii înșelați, mutilați cultural, folosiți de umplutură; prea e plină societatea de azi de oameni de câlți, paie, gips, mucava care, poleiți cu titlul de patron sau manager ori director, se înghesuie în saloane unde candelabre cu țurțuri le strălumenează găunoșenia bijuuriilor, blănurilor, limuzinelor, conturilor în bancă. Nu și contul omeniei. Dar nu pot trezi vreo scânteie interioară. Acolo: haos, labirint, ceață, cifre, nesaț.

Copiii nu trebuie înșelați de această aură a tipologiei fals umane.

Decepția mi-am clădit-o pe seriozitatea cu care am muncit, în care îi cresc pe copii. Fie. Dar, cu tot statutul de bugetar și descalificat lucrător în educație, nu recunosc superioritatea celor ce se conjugă cu **a avea**. Pentru că **a fi** rămâne unicul verb necesar în evoluția spirituală și umană. Pentru profesor și elevii săi.

MONICA LAȚCOV

CU TERRA CÂȘTIGI DE DOUĂ ORI !

Premii de 10 milioane în fiecare lună cu produsele TERRA

TERRA

5 PREMII X 1.000.000 LEI

10 PREMII X 500.000 LEI

Regulament de participare la concurs:

Cumpără acum zahăr, orez sau gris TERRA, pune două ambalaje într-un plic și trimite-l pe adresa MIBO IMPEX, O.P. 8 C.P. 140 Arad, cu mențiunea "Concursul TERRA", sau pune plicul într-una din urnele pe care le vei găsi în magazine, pentru a participa la extragerea lunară, unde poți câștiga unul din cele 15 premii în valoare totală de 10 MILIOANE LEI !

Câștigătorii vor fi prezentați în mass-media locală.

(659298)

Un produs MIBO IMPEX

BANCA INTERNAȚIONALĂ A RELIGIILOR
SUCURSALA ARAD
AGENȚIILE B.I.R.:
Sântana, Pâncota, Gurahonț
Lipova și Sebiș

- Lansează începând cu data de 19 ianuarie până la 31 ianuarie 2000 "CERTIFICAT DE DEPOZIT".
- Dobânda este de 62% pe an și scadența la 91 zile.
- Valoarea minimă a unui certificat este de 500.000 lei.
- Calculul și plata dobânzii se face lunar.
- La cumpărarea certificatului, precum și la răscumpărarea la scadență nu se va percepe comision.

Relații suplimentare la tel. 28.22.33 sau la sediul B.I.R. Sucursala Arad, str. Eroul Necunoscut, nr. 10

Întâlnire cu scriitori timișoreni

Miercuri, 26 ianuarie, orele 17,00, în organizarea mediatecii K & Cum - Ca și cum, la Biblioteca județeană - secția Artă, va avea loc Ziua Editurii „Brumar" din Timișoara. Vor participa scriitorii timișoreni **Șerban Foarță, Mircea Mihăeș, Ioan T. Morar și Marcel Tolcea.** Această manifestare este prima din proiectul cultural al Mediatecii, care va mai cuprinde o întâlnire cu Grupul de Studii Culturale „A treia Europă" din Timișoara, Ziua Editurii „Marineasa", lansări de carte, proiecții de filme.

CĂTĂLINA LATU

E timpul să te conectezi din nou!

Ericsson A1018s ...are un preț unic!

49$*

...și alte telefoane mobile începând de la...

39$*

Până la 31.01. oferta CONNEX: prima lună de abonament și conectarea, gratuite.
Până la 31.01. oferta QUASAR: telefoane mobile** începînd de la 39$*.

Mag.QUASAR - ARAD
P-ța Avram Iancu, nr.10
tel:057-211.822

QUASAR

dealer autorizat CONNEX

*Prețurile nu conțin TVA. **În limita stocului disponibil și numai cu conectare la Connex.

Baschet masculin - Divizia A

Victorie de grație în fața campioanei

B. C. WEST PETROM ARAD - CSU PETROM SIBIU 80-70 (43-39)

Baschetbaliștii arădeni au obținut sâmbătă dimineața un succes frumos, spectaculos, după o evoluție care a entuziasmat cei 500 de spectatori prezenți în tribunele Sălii Sporturilor „Victoria". Meritele victoriei sunt amplificate de valoarea adversarei întâlnite, campioană en-titre a României, și de faptul că izbânda a fost suficient de clară. Spre exemplificare, am consemnat în repriza secundă (min. 32) o diferență de 16 puncte, 68-52. Printre cheile triumfului remarcăm defensiva excelentă a petroliștilor, care nu a permis experimentaților pivoți sibieni, Tordai și Spasojevic, să pericliteze coșul advers și puterea de concentrare din momentele cruciale, gazdele trecând peste obstacolul acumulării unui număr ridicat de greșeli personale (în min. 23, cinci jucători arădeni aveau, deja, trei astfel de greșeli). A mai fost, de asemenea, ziua de excepție a baschetbaliștilor Marjanovic, Apostol și Vereș (cu o mențiune specială pentru ambițiosul Szijarto), de partea cealaltă sclipind Bâcov, care a contrabalansat prestația ceva mai modestă a pivoților sibieni și a forțat, cu succes, aruncările de la distanță.

Să vedem însă, în linii mari, cum au decurs ostilitățile pe suprafața de joc. Debutul de întâlnire este unul de tatonare, echipele studiindu-se reciproc. Prima repriză va fi extrem de echilibrată, lucru anunțat încă din primele „secvențe". Se merge „cap la cap" până în min. 14, cea mai mare diferență de scor înregistrată în tot acest timp fiind de numai trei puncte. Bâcov își anunță din start intențiile ofensive, aruncând două „triple" (6-9, min. 5, 9-12, min. 6). Marjanovic răspunde prin același procedeu, balanța reechilibrându-se. Pe fondul unor decizii discutabile ale arbitrului Roceanu, primele semne de îngrijorare apar în min. 11, la situația de 20-23. Din fericire, antrenorul Dragan Petricevic solicită, inspirat, time-out, iar consecințele se văd pe tabelă. După minutul de odihnă, jocul echipei se schimbă radical, devenind frenetic și eficient. În următoarele cinci minute, localnicii realizează 15 puncte și... nu primesc nici unul!! Va fi, așadar, 35-23 (min. 16), spre satisfacția spectatorilor arădeni. Treptat, sibienii revin din șoc și se apropie pe tabelă, păstrându-și speranțele într-o victorie.

Rareș Apostol a inscris patru slam-dunk-uri senzaționale. Iată unul dintre ele.
Foto: ȘT. MATYAȘ

„Jumătatea" a doua începe la fel, foarte echilibrat. Diferența se micșorează la două puncte (47-45, min. 23). Mai mult, vizitatorii trec la conducere, datorită unei noi triple semnate de Alin Bâcov (47-48, min. 28). Apostol își începe însă recitalul de slam-dunk-uri (în total au fost patru), ridicând suporterii în picioare. Dehelean aruncă, la rândul lui, un coș de trei puncte și asistăm la o suită incredibilă de reușite arădene și faze electrizante sub panoul oaspeților. De această dată, este rândul sibienilor să fie nemulțumiți, vizat fiind tot arbitrul bucureștean Roceanu. Petroliștii își văd oricum de treabă și duc scorul la 68-52. Partenerii de întrecere fac eforturi, reduc din proporțiile rezultatului (68-59, min. 36), dar nu reușesc să întoarcă situația. Finalul este triumfal. Dragan Petricevic dă tonul ovațiilor, se joacă mai relaxat, la spectacol, victoria venind ca o delectare, o încântare pentru arădeni. Singurul moment nedorit este accidentarea lui Rareș Apostol, care părăsește terenul într-un picior, în aplauzele asistenței.

Concluzionând, victorie de grație a arădenilor, pentru care merită felicitări, în fața unui adversar titrat, de calibru. Au evoluat pentru cele două formații:

West Petrom Arad: Apostol 23, Marjanovic 21 (3x3), Veres 11, Kmezic 9, Bubanja 6, Dehelean 6 (2x3), Szijarto 4, Munteanu. **Antrenori:** Dragan Petricevic și Adrian Budurean. **Director tehnic:** Emeric Dávidházy.

CSU Petrom Sibiu: Bâcov 37 (5x3), Tordai 12, Alecu 10, Muntean 6 (2x3), Spasojevic 5, Pelger, Kovacs, Lăpădat. **Antrenor:** Mircea Vulc.

Au arbitrat Marian Oprea (Brașov) - bine și Gabriel Roceanu (București) - contestat de ambele tabere.

Observator F. R. B.: Nicolae Danețiu (București).

ADRIAN HÂRȚĂU

Declarații după meci

Dragan Petricevici (antrenor principal - West Petrom Arad): „Am făcut un joc bun de apărare și pe acest fond a venit victoria. Și pe contraatac am evoluat bine, iar în momentele cheie am jucat foarte bine tactic. Sunt mulțumit de jucători, care au respectat indicațiile date și - chiar dacă au existat scăderi în joc - atunci când aveam 16 puncte - acest fapt s-a datorat unui oarecare complex avut față de sibieni. Și asta, pentru că - în ultimele cinci partide cu ei - am suferit tot atâtea înfrângeri. Nu cred că vizitatorii au făcut un meci slab, ci - din contră - unul foarte bun.

Nu trebuie să uităm că, în tur, Petrom Sibiu a pierdut tot în deplasare, iar cele patru meciuri de pe teren propriu au fost câștigate la limită. Echipa din Sibiu a venit pregătită să învingă. Nu fac remarcări, toți cei din teren făcându-și cu prisosință datoria.

Următorul joc, cel cu ISA Pitești, este foarte greu și ne va solicita foarte mult. Dar, dacă scăpăm de complexul față de echipa din fața noastră, cea pitești eană - precum a fost cu Petrom Sibiu - sigur o să dăm o replică demnă."

Mircea Vulc (antrenor Petrom Sibiu), foarte trist, s-a urcat în autocarul ce ducea echipa spre casă, nedorind să facă vreun comentariu.

L. S.

SERIA 1-8

Rezultatele înregistrate în ultima etapă, de sâmbătă: B.C. West Petrom Arad-CSU Petrom Sibiu 80-70, Dinamo București-Poli Moldrom Iași 86-79, Soced București-„U" Carbochim Cluj 69-64, CSU Subansamble Pitești-Herlitz Mobex Tg. Mureș 98-76.

Clasament

1. CSU Subans. Pitești	22	20	2	1741-1526	42
2. CSU Petrom Sibiu	22	16	6	1640-1368	38
3. B. C. West Petrom Arad	**22**	**14**	**8**	**1583-1484**	**36**
4. „U" Carbochim Cluj	22	14	8	1624-1401	36
5. Soced București	22	14	8	1445-1325	36
6. Dinamo București	22	14	8	1729-1472	36
7. Poli Iași	22	12	10	1489-1474	34
8. Herlitz Tg. Mureș	22	11	11	1641-1643	33

Etapa a 23-a (sâmbătă, 29 ianuarie): B. C. West Petrom Arad-CSU Subansamble Pitești, Poli Iași-Herlitz Tg. Mureș, CSU Petrom Sibiu-Soced, „U" Carbochim Cluj-Dinamo.

APOSTOL ARE ENTORSĂ

Pe finalul partidei cu CSU Petrom Sibiu, jucătorul arădean Rareș Apostol a suferit o accidentare, în urma contactului cu solul, la o aruncare spre panoul advers. Diagnosticul său este de entorsă a gleznei piciorului stâng. După intervenția maseurului Costel Trifu, lui Apostol i s-a aplicat un bandaj gipsat, recomandându-i-se un repaos de cinci zile. În aceste condiții, este posibil ca baschetbalistul echipei petroliste să fie apt de joc tocmai în proximul meci, cu piteștenii de la CSU Subansamble.

A. H.

Baschet feminin

LA TURNEUL DE LA GALAȚI, BC ICIM ARE CA OBIECTIV PATRU VICTORII

În această săptămână ar trebui să se reia Campionatul Național de baschet feminin, odată cu disputarea turneului III de sală, dintre tur și retur. Sala Sporturilor din Galați va fi gazda acestui turneu, în condițiile în care echipele participante vor ajunge în timp util la destinație. Datorită zăpezii căzute în ultimele zile, multe drumuri județene sau naționale sunt închise sau circulația se desfășoară anevoios. De aceea, echipele din Oradea, Cluj, Dej și Arad sunt dezavantajate, având de parcurs un drum infernal.

Conducătorii echipei noastre, BC ICIM Arad, și-au luat măsuri de precauție și vor pleca încă din această dimineață, cu autocarul spre Galați. Traseul este prevăzut cu o „haltă" la Brașov, pentru un antrenament de dezmorțire și cazarea peste noapte. Marți dimineață, echipa va pleca spre Galați, unde speră să ajungă până seara.

Ieri, înaintea plecării, antrenorul campioanelor, George Mandache ne-a declarat: **„Mergem spre Galați, cu speranța că vom ajunge la destinație și cu gândul de a ne păstra locul I, prin obținerea a patru victorii. Sper ca toate echipele să ajungă la Galați și turneul să nu fie amânat. În privința lotului, ne confruntăm cu mici probleme medicale. Olga Iaroșka a lipsit de la două antrenamente, datorită unei crize de gastrită, dar mizez și pe aportul ei în acest turneu. De asemenea, la ultimul control medical, Daniela Sandu, Natașa Tretiak și Andra Mandache au fost descoperite cu început de viroză, care însă nu le-a împiedicat să participe la programul de pregătire al echipei."**

Fetele noastre vor întâlni, în cadrul turneului de la Galați, în ordine: BNR București (miercuri, 26 ianuarie, ora 19,00); - Fartec Brașov (joi, 27 ianuarie, ora 12,00); - Livas Târgoviște (vineri, 28 ianuarie, ora 16,00); - CSȘ Galați (sâmbătă, 29 ianuarie, ora 10,00).

Pe cărările înzăpezite ale Poianei Brașov, Dana și Andra (în imagine) și celelalte coechipiere au pregătit turneul de la Galați și drumul spre un nou titlu național.

Și o parte a galeriei BC ICIM-ului va fi prezentă în orașul de pe Dunăre, pentru a-și încuraja favoritele. Suporterii se vor deplasa cu trenul, urmând ca drumul de întoarcere și cazarea la fața locului să fie plătite de clubul nostru. Nu ne rămâne decât să le dorim mult succes fetelor noastre, pentru a mai bifa patru noi succese, în drumul spre un alt titlu național, care să întărească afirmația că, în Arad s-a mutat capitala baschetului feminin românesc.

Text și foto

DANIEL SCRIDON

România are ca obiectiv câștigarea "Cupei Europene a Națiunilor"

Reprezentativa de rugby a României, care va participa la prima ediție a "Cupei Europene a Națiunilor", are ca obiectiv cîștigarea acestei competiții, a declarat, vineri, agenției MEDIAFAX, secretarul general al FRR, Sorin Fuicu.

"Cîștigarea acestei competiții nu oferă învingătoarei dreptul de a accede în Turneul Celor Șase Națiuni. În schimb, din <Cupa Europeană a Națiunilor> se poate retrograda, deoarece mai există încă două grupe valorice inferioare. Deși, vom întîlni adversari dificili ca Georgia și Olanda, selecționata <tricoloră> trebuie să cîștige această competiție", a spus Fuicu.

Echipa României va juca, pe data de 6 februarie, la Casablanca, o partidă amicală cu selecționata similară a Marocului. Reprezentativa României va debuta în "Cupa Europeană a Națiunilor", pe data de 20 februarie, cînd va întîlni, la Amsterdam, echipa Olandei. Formația "tricoloră" va mai întîlni selecționatele Portugaliei (pe data de 5 martie, la București), Spaniei (19 martie, la București) și Georgiei (2 aprilie, la Tbilisi).

Handbal masculin

ROMÂNIA ÎNVINGE ITALIA

Ieri, la București, reprezentativa masculină de handbal a României a învins, cu scorul de 27-24 (17-15), selecționata similară a Italiei, în ultimul meci din cadrul preliminariilor Campionatului Mondial din anul 2001, din Franța.

România a făcut parte din grupa a II-a preliminară, alături de selecționatele Cehiei, Slovaciei și Italiei, și a reușit contraperformanța de a obține... „lingura de lemn", adică ultimul loc. Ca să fi scăpat de „lanternă", România trebuia să învingă, la cinci goluri diferență, Italia, dar, cum acest lucru nu s-a întâmplat, încă o mare competiție handbalistică se va desfășura fără echipa „tricoloră". Poate, cu altă ocazie...

D.S.

România în semifinalele Cupei Europene

Tenis de masă

Echipa feminină de tenis de masă a României s-a calificat în semifinalele celei de-a VII-a ediții a Cupei Europene pe echipe, informează AFP. Reprezentativa României va întîlni, duminică, la Hamm, echipa Italiei. În cea de-a doua semifinală se vor întîlni selecționatele Germaniei și Ungariei. Rezultatele înregistrate în partidele din cadrul grupelor Cupei Europene de tenis de masă pe echipe:

Grupa B:

România - Croația	3 - 0
România - Ungaria	3 - 1
Ungaria - Croația	3 - 0.

Clasament:

1. România	4 puncte
2. Ungaria	2
3. Croația	0

BĂIEȚII DE LA C. S. M. CONAR - DOUĂ VICTORII ÎN SUPERLIGA NAȚIONALĂ

La sfârșitul săptămânii trecute, la Craiova s-a disputat prima etapă din cadrul Superligii Naționale masculine de tenis de masă, seria valorică I-IV. Băieții de la C. S. M. Conar Arad au obținut două succese: 6-0 cu C. S. Universitatea Craiova și 6-4 cu Armătura Zalău și au pierdut la mare luptă 5-6, în fața echipei Stirom București.

Autorii acestor rezultate foarte bune pentru C. S. M. Conar sunt: Valentin Dobai, Walter Berg, Ștefan Dumitru și Cristian Tămaș.

D. S.

ASOCIEREA DINTRE F.C. UTA ȘI C.S. UTA ÎL ADUCE PE MARIN LUPAȘ ÎN FRUNTEA CLUBULUI

● Cornel Pantea va fi administrator și se va ocupa de „bărcuțe"

Spre finalul anului trecut, la o Conferință de presă la F.C. UTA, purtătorul de cuvânt al clubului, Ioan Kocsis Josan, a pus pe tapet asocierea dintre F.C. UTA și C.S. UTA, dorită foarte mult de clubul de fotbal. Atunci s-a dat puțină importanță anunțului, dar iată că, deja, s-au pus la punct unele detalii.

Cel mai important punct ar fi acela al numirii lui Marin Lupaș în fruntea clubului, iar actualul președinte de la C. S. UTA, Cornel Pantea va rămâne administrator la baza „Hellas" și se va ocupa - în continuare - de bărcuțele de la kaiac. Interesant, surse demne de încredere, ne-au semnalat faptul că ambii sunt de-acord cu noile posturi și - mai mult - inițiativa a venit chiar din partea lor.

Se spune că - deja - s-au luat unele măsuri. Prima ar fi aceea a reamenajării terenurilor de tenis. Se încearcă aducerea de zgură nouă, de la Deva ori Hunedoara. Instalarea tribunelor și băncilor, după o nouă schiță, pentru ca toți cei de la tenis să aibe condiții normale și civilizate.

O adevărată revoluție ar putea cuprinde baza „Hellas". Se va rezolva încălzirea prin introducerea gazului metan, apoi vor fi reparate și dotate așa cum se cuvine vestiarele și grupurile sanitare. Se va urmării autogestiunea, dar dacă totul va merge ca pe roate, s-ar putea să intre și italienii în „combinație."

Dacă se va întâmpla așaceea ce în proporție de 80% e foarte probabil - se va trece la planuri mărețe. Se va amenaja parcarea de la baza „Hellas", se va reactiva restaurantul și camerele, pentru ca - într-un viitor nu foarte îndepărtat - dacă planurile ies „ca la carte", juniorii de la UTA să se mute acolo, spațiul din incinta stadionului fiind destul de mic.

Lucrările ar putea începe curând, iar actele de asociere s-ar putea semna până în vară. Rămâne de văzut care va fi soarta celorlalte secții ale clubului, precum cele de tir, popice - și eventual - canotaj. Se pare că - imediat după fuziune - Marin Lupaș, care urmează să preia frâiele conducerii, va face o analiză la rece și vor decide noile investiții.

Așteptăm!

LEO SFÂRA

JUNCU A PLECAT ÎN ITALIA

... nu cu UTA, ci pe cont propriu

Deși antrenorul italian al UTA-ei, Lorenzo Rubinacci, a renunțat la serviciile lui, Ionel Juncu nu a dezarmat și se află în căutarea unei noi echipe. Și nu una oricare. Mai exact, Ionel a luat drumul Italiei, spre Verona, în vizită la sora lui, căsătorită acolo. Cum fostul jucător al „alb-roșiilor" are viză de ședere în Italia până în luna martie, în acest interval el va susține și câteva probe de joc la echipe de liga a IV-a.

Dacă va reuși, el va trebui să se întoarcă în țară, pentru a obține cartea verde și acordul conducerii clubului UTA de a se transfera, pe o anumită perioadă. În acest fel, el se va putea „răzbuna" pe „alenattore" Rubinacci, care nu i-a acordat credit în continuare la formația fanion a Aradului.

D. SCRIDON

Meci amical

PODGORIA GHIOROC - ȘOIMII PÂNCOTA 1-6 (1-3)

Pe un teren acoperit cu un strat gros de zăpadă (10-15 cm), la Ghioroc s-a disputat sâmbătă, un meci amical de fotbal, între divizionarele „D", Podgoria din localitate și Șoimii Pâncota. La capătul unui joc în care, antrenorii celor două echipe au rulat toți jucătorii avuți la dispoziție și în care s-a pus accent pe exersarea unor scheme tehnico-tactice, victoria a revenit „șoimilor" cu 6-1 (3-1).

Au marcat: Lovasz, respectiv Pantea - 3, Țicală - 2 și Muntean.

Antrenorul „șoimilor" din Pâncota, Dan Mănăilă, a început jocul în formula: Mureșan-Ștefănuț, Cristea, Rusu, Muntean-Bilan, Ardelean, Oiță, Moț - Pantea, Țicală. Pe parcursul meciului au mai fost introduși pe teren: Șerfezi, Ov. Dragalina, Danci și Păscuț.

Următorul joc al echipei din Pâncota se va disputa marți dimineața, la Arad, cu juniorii republicani de la Inter.

D. S.

BAGGIO - SUSPENDAT, AC PARMA - AMENDATĂ

Mijlocașul echipei AC Parma, Dino Baggio, a fost suspendat de către Comisia de disciplină a Federației Italiene de Fotbal pentru două etape, deoarece a făcut un gest nepotrivit la adresa arbitrului principal al meciului dintre formația sa și gruparea Juventus Torino (1-1), desfășurat pe data de 9 ianuarie, informează AFP.

Baggio, eliminat de pe teren în minutul 77 al partidei, deoarece l-a lovit pe jucătorul echipei Juventus Torino, Gianluca Zambrotta, a fost nemulțumit de decizia arbitrului și a făcut un gest nepotrivit la adresa acestuia. Gestul mijlocașului italian făcea aluzie la cadourile oferite arbitrilor cu ocazia Crăciunului.

De asemenea, Comisia de disciplină a forului fotbalistic din Italia a sancționat clubul AC Parma cu o amendă în valoare de 103.291 de euro.

FOTBAL INTERNAȚIONAL

Anglia - etapa a 23-a

Aston Villa - Chelsea 0-0; Bradford - Watford 3-2; Derby County - Covertry 0-0; Leicester - West Ham 1-3; Liverpool - Middlesbrough 0-0; Southampton - Everton 2-0; Tottenham - Sheffield 0-1; Wimbledon - Newcastle United 2-0; Sunderland - Leeds United 1-2;

Partida Manchester United - Arsenal Londra se dispută în această seară și va fi transmisă în direct pe postul de televiziune TVR 2 începând cu orele 22,00.

În clasament: 1. Leeds Utd 47 p; 2. Manchester Utd 43 p; 3. Artsenal 43 p.

Italia - etapa a 18-a

Roma-Piacenza 2-1; Cagliari - Lazio 0-0; Bari - Fiorentina 1-0; Milan - Lecce 2-2; Torino - Bologna 2-1; Udinese - Venezia 5-2; Verona-Inter 1-2; Reggina - Juventus 0-2. Întâlnirea Parma-Perugia s-a disputat în nocturnă. **Pe primele trei locuri:** 1. Juventus 39 p; 2. Lazio 36 p; 3. Roma 35 p; Rezultatele celorlalte partide incluse în concursul Pronosport din data de 23.01.2000:

Fermana - Empoli 1-1; Monza - Alzano 1-1; Ravenna - Napoli 0-0; Salernitana - Chievo 3-0; Savoia - Brescia 2-3; Ternana - Genoa 2-2;

Spania etapa a 21-a

Deportivo La Coruna - Betis Sevilla 2-0; Mallorca - Rayo Vallecano 2-1; F.C. Sevilla - Celta Vigo 0-1; Oviedo - Zaragoza 1-0; Barcelona - Racing Santander 1-0; Valencia - Espanyol 1-2; Malaga-Alaves 0-1; Ath. Bilbao - Valladolid 1-0; Numancia - Real Madrid 0-0.

În clasament: 1. Deportivo La Coruna 40 p; 2. Barcelona 37p; 3. Zaragoza 35p.

C. M.

CUPA ERREA LA FOTBAL, PENTRU COPII

În organizarea clubului UTA, sâmbătă 29 ianuarie a.c., la Sala Sporturilor se va desfășura Cupa Errea la fotbal, pentru copii născuți 1989 și 1990. Participă câte patru echipe la fiecare categorie de vârstă, jocurile urmând a avea loc în sistem campionat, fiecare cu fiecare.

Conform regulamentului competiției primit de la organizatori, durata unui meci este de 35 minute (sau 2 x 17), celelalte reguli fiind caracteristice jocului de sală.

La **grupa 1989** vor participa echipele: FC Bihor Oradea, Liceul Sportiv „Banatul" Timișoara, FC „Helmuth Duckadam" Semlac și FC UTA.

La **grupa 1990** au confirmat participarea: FC Bihor Oradea, Liceul Sportiv „Banatul" Timișoara, FC Romvest Arad și FC UTA.

După cum ne-a precizat dl. Gh. Ivan - șeful Centrului de copii și juniori, Cupa Errea va fi bogată în premii. Se vor acorda: diplome, cupe, mingi, tricouri, șepcuțe și alte premii - surpriză.

Dar iată cum arată programul turneului de sâmbătă 29 ianuarie a.c., de la Sala Sporturilor:

ora 12,00: FC Bihor-Banatul Timișoara (grupa '89)

ora 12,40: FC Bihor-Banatul Timișoara (grupa '90)

ora 13,20: „H. D." Semlac-FC UTA (grupa '89)

ora 14,00: Romvest-FC UTA (grupa '90)

ora 14,40: FC Bihor-„H.D." Semlac (grupa '89)

ora 15,20: FC Bihor-Romvest (grupa '90)

ora 16,00: Banatul Timișoara-FC UTA (grupa '89)

ora 16,40: Banatul Timișoara-FC UTA (grupa '90)

ora 17,20: Banatul Timișoara-„H.D." Semlac (grupa '89)

ora 18,00: Banatul Timișoara-FC Romvest (grupa '90)

ora 18,40: FC Bihor-FC UTA (grupa '89)

ora 19,20: FC Bihor-FC UTA (grupa '90)

ora 20,00: Festivitatea de premiere.

D. SCRIDON

Divizionarele „D" - în pregătiri

PĂULIȘANA PĂULIȘ VREA SĂ SCAPE DE MEDIOCRITATE

Zilele trecute am stat de vorbă cu Eduard Cucoș despre soarta divizionarei „D" - Păulișana Păuliș, nu în calitatea lui de primar, ci în acea de președinte al clubului. Astfel, am aflat că Păulișana și-a reluat pregătirile pe 13 ianuarie, sub comanda antrenorului Mihai Petcuț. La capitolul plecări îi găsim pe: Burtea (Gloria Arad), Păcurar și Zimcescu (Podgoria Ghioroc). În schimb, lotul actual a fost completat cu: Muj și Ilion (Inter Arad), C. Burugă (FC Telecom Arad) și Argintaru (CSȘ Gloria Arad). De asemenea, Mircu a revenit din armată.

În aceste condiții, lotul lărgit al Păulișanei arată astfel: Bujor, Miculiță - portari; Dudaș, Luchian, I. Petcuț, M. Petcuț, Muj, Ilion, C. Borugă, Coraș II, Panin, Ceh, Mircu, Argintaru, Gherga, Neaga, Bulzan, Sinescu, Nicoară, Ungureanu, Voinea și Dănciulescu. După cum se poate observa, lipsește din lot chiar Edi Cucoș, care și-a anunțat retragerea, meciul de adio urmând a se desfășura în acest an.

Antrenamentele echipei se desfășoară pe terenul II „Vagonul" sau în Sala Sporturilor, de 3-4 ori pe săptămână, deoarece, terenul din Păuliș este menajat. După un prim meci de verificare (pierdut cu 3-0, în fața lui Motorul-Astra), Păulișana va mai disputa, până la reluarea campionatului, „duble", cu: Șoimii Lipova, Siriana Siria și Cimentul Aleșd. Datorită problemelor financiare existente la această oră, s-a renunțat la ideea cantonamentului de iarnă. În eventualitatea unei redresări, înaintea fiecărui joc din retur, echipa va intra în mini-cantonament, la Tabăra din comună.

În privința obiectivului propus, Edi Cucoș ne-a declarat: **„Ne-am propus o clasare în primele 8 echipe ale lotului. Suntem clasați mult sub posibilități. La eforturile financiare și materiale pe care conducerea le face, sper ca jucătorii să răspundă cu aceeași monedă și să nu se mai zbată în mediocritate."**

Oricum, față de anii trecuți, Păulișana Păuliș a realizat un salt valoric vizibil, iar dorința lor este de mai mult.

DANIEL SCRIDON

În timp ce Edi Cucoș a renunțat acum la statutul de jucător, la antrenorul Vasile Aurel s-a renunțat mai demult...

Foto: VIOREL MUSCA

„SÂNGE PROASPĂT" PENTRU TRICOUL ROȘU

Plecată cu obiectivul de a face o figură cât mai frumoasă în actuala ediție a Diviziei D, acum, la mijloc de drum, Tricoul Roșu se află pe un promițător loc 5, necunoscând gustul înfrângerii în ultimele 7 etape din sezonul de toamnă.

Formația antrenată de Mihai Roșca și-a reunit rândurile în data de 17 ianuarie, alegând drept centru de pregătire Baza Sportivă „Constructorul". Fiind o perioadă de acumulări fizice, tehnicianul „roșiilor" insistă pe alergări ușoare pe malul Mureșului, exerciții de forță și dexteritate și bineînțeles, organizarea tradiționalelor „miute".

Lotul „Tricoului" va suferi o masivă întinerire prin aducerea unor juniori de perspectivă: Țițca, Petre, Maxim de la grupa '80 a Telecomului, Toduța de la CSȘ Gloria și Vasile de la UTA - grupa 1980. De asemenea, se va reîntoarce la echipă mijlocașul Molnar, care după desființarea Interului a rămas fără angajament. Aceștia, se vor alătura mai vechilor: Szabo, Florinca (portari) - Revnic, Weirer, Kocsis, C. Matei, Katona, Donca, Gallo, Barta, Vasiu, Răduț, Unc, Tănase, Man, Topor (jucători de câmp). Deși golgeterul echipei, Cristian Man, a fost curtat de mai multe formații printre care F.C. Baia Mare și Motorul Arad încă nu s-a perfectat nimic, „vârful" Tricoului antrenându-se deocamdată cot la cot cu colegii săi.

Deoarece condițiile financiare nu o permit, Tricoul Roșu va sări peste cantonamentul de iarnă, urmând să-și continue pregătirile în Arad. Meciurile de verificare nu vor lipsi nici ele: Gloria (28 ianuarie), juniorii Interului (2 februarie) și Romvest Arad (12 ferbruarie), dar cu siguranță vor fi și altele.

Având în vedere că poziția întâi are deja un stăpân, Mototul Arad, „roșii" vizează clasarea pe locul secund în campionat, iar la anul cine știe...

CĂLIN MNERIE

PERFORMERELE CAMPIONATULUI JUDEȚEAN SE PREZINTĂ

VI-FE ARE UN SINGUR OBIECTIV: PROMOVAREA ÎN DIVIZIA D

Reînființată în toamna anului 1998, echipa de fotbal Victoria Felnac (VI-FE) a avut un parcurs ireproșabil în „Promoție". Înscriind peste 100 de goluri și câștigând apoape toate meciurile disputate, VI-FE a promvoat în „Onoare" fără probleme.

„Formidabil, nemaipomenit" - au spus foarte multe voci avizate din fotbalul județean! Dincolo de aceste aprecieri însă, la începutul turului din „Onoare", aceleași voci credeau că „VI-FE" va fi o echipă de pluton.

Ei bine, datorită pregătirii și dorinței de afirmare a tinerilor jucători ai echipei, la care se adaugă buna organizare și mâna de fier a unui antrenor experimentat, toate pronosticurile au fost date peste cap. După terminarea meciurilor din toamna anului trecut, VI-FE s-a clasat pe primul loc!

După aceste rezultate deosebite, conducerea clubului nu are decât un singur obiectiv. PROMOVAREA! Conștienți că nu va fi ușor și ținând cu orice preț să realizeze ceea ce și-au propus, felnăcanii au început pregătirea de iarnă din 16 ianuarie a. c.

Sunt planificate trei antrenamente pe săptămână, în care se va pune accent pe pregătirea fizică și tehnico-tactică a jucătorilor. Pe lângă aceasta, se urmărește și perfectarea unor meciuri de verificare (inclusiv cu echipe din eșaloanele superioare).

Echipa cu care VI-FE a câștigat în vara anului trecut campionatul „Promoție"

Iată componența lotului: **antrenor:** prof. Gheorghe Damian; **portari:** Pecican, Matei II, Bonchiș, Igreț II; **jucători de câmp:** Matei I, Corbei I, Corbei II, Dragomir; Togan, Lingurar, Felnacichi; Rad I, Rad II, Țapoș, Igreț I, Popa, Malița, Agrișan, Buz, Bârsan, Grill și Stanciu. Toți băieți tineri, din comuna Felnac, care joacă fotbal în primul rând din plăcere. Lor, în funcție de randamentul pe care-l vor da, li se vor alătura și alți 5-6 jucători din localitățile învecinate.

Microbiști la Felnac există. Dovadă cele peste 200 de abonamente care vor fi scoase la vânzare, asta fiindcă în aceste zile se finalizează montarea tribunelor.

Dar nimic din toate acestea nu ar fi fost posibile fără o mână de oameni cu suflet: Lucian Șerban și Petru Mihailovici - președinții clubului; Ștefan Igreț - organizator de competiții, dr. Nicolae Moise - medicul echipei, Dușan Momir și Virgil Olariu - administratorii bazei sportive; Cosmin Popovici, Ioan Malița și Dănuț Crețu - care asigură transportul echipei.

De asemenea, VI-FE s-a bucurat de sprijinul Primăriei Felnac, GPS Arad, Asociația agricolă Agroalimex, notarul public Petru Flueraș și a numeroși microbiști din Felnac, cărora, se pare că li se va alătura și S. C. AR-FREZEE SRL, firmă româno-franceză, patronată de Cristofor Cellier.

NICOLAE OPREAN

ZIMAND CUZ - O ECHIPĂ MICĂ, DAR CU SUFLET MARE

Echipa de fotbal din Zimand Cuz are doar câteva luni de când s-a născut. Cu un patron care se ocupă cam de tot ce trebuie pe la echipă, în persoana d-lui Mihai Kelemen, și cu un antrenor controversat la nivelul copiilor și juniorilor, încă de când era la UTA, Gheorghe Curuțiu, iată că Zimand Cuz ocupă primul loc în Seria A, din „Promoție" și este ca o echipă mică, dar cu suflet mare.

Linia de clasament, cu 12 meciuri, 9 victorii, 0 egaluri și 3 înfrângeri, golaveraj 37-24, 27 de puncte, + 6 la „adevăr" arată o echipă dintr-o bucată, căreia nu-i plac jumătățile de măsură.

Chiar dacă beneficiază de un atac foarte bun, apărarea șchioapătă, cele 24 de goluri primite ducând pe Zimand Cuz pe un loc 4 într-un eventual clasament al golurilor primite. Atacul e pe locul 2.

Gheorghe Curuțiu are merite deosebite la această echipă, Zimand Cuz având și o echipă de juniori, pregătită de același antrenor. Practic, Gheorghe Curuțiu este privit ca un zeu. Probabil, din această cauză, el nu s-a mai prezentat la antrenamentele copiilor de la A.S. Vest, patronul acestui club, Ionuț Burta afirmând că dl. Curuțiu nu s-a mai prezentat la AS Vest, din motive care deocamdată îi scapă.

Aproape sigur, Gheorghe Curuțiu crede că performanța de la Zimand Cuz îi conferă dreptul de a nu se mai prezenta la clubul unde este angajat.

Formată în jurul fraților Rusu, echipa din Zimand Cuz are un unsprezece „beton": Buda - Frățilă, Kiss, Szamboc, I. Rusu, Pop, Püsök, M. Rusu, Megyesi, Balogh și Balint, la aceștia adăugându-se, sporadic, Nyari, Pat ori Komori.

Chiar dacă este pe primul loc, Zimand Cuz și-a câștigat acest drept după ce a învins, în meci direct, pe teren propriu, o contracandidată serioasă la promovare, Progresul Pecica. Acest derby, câștigat cu 2-0 de Zimand Cuz, i-a consolidat prima poziție din clasament, cu toate că - la mijlocul campionatului - diferența este minimă, de doar un punct: 27, față de 26. În schimb, la „adevăr", Progresul Pecica stă mai bine: +8, față de +6.

Returul va fi - mai mult ca sigur - pe viață și pe moarte. Nu de alta, dar în luptă s-ar putea implica și echipa din Sânleani, care a surclasat în tur pe Zimand Cuz, cu 4-1. În aceste condiții, bătălia se va duce în trei, iar formația pregătită de Gherghe Curuțiu nici nu concepe că ar putea pierde.

LEO SFÂRA

VULTURII SOCODOR - REVENIRE ÎN FORȚĂ

Echipa Vulturii Socodor a reușit să obțină titlul de campioană a turului în Seria B a Campionatului Județean „Promoție". Evoluând în cea mai restrânsă serie cu doar 9 echipe, Socodorul a încheiat turul pe primul loc la mare luptă cu echipa din Șicula. Returul se anunță extrem de echilibrat, Socodorul, Șicula și chiar Nădabul având pretenții serioase pentru câștigarea seriei.

Vulturii Socodor este un club înființat în anul 1977, când s-a înscris oficial în campionatul „Județ II" - ediția 1977-1978. După mai bine de 15 ani petrecuți în acest eșalon, echipa din Socodor reușește promovarea în „Onoare" în sezonul 1993. Venirea la echipă a lui Dumitru „Tie" Berar și a unei conduceri entuziaste a dus la formarea unei echipe puternice, a unei baze sportive competitive și a unor bune condiții de pregătire. După numai un an, în sezonul 1994-1995 echipa promovează în „D", unde timp de patru sezoane rezistă mai mult în subsolul clasamentului. Din acest motiv se recurge la colaborarea cu Romvest, iar mai apoi, cu Motorul Arad. Oficialitățile locale din Socodor uită de promisiunile făcute în campania electorală și în toamna lui 1999 echipa se mută la Arad, cei din Socodor rămânând „cu buzele umflate". În aceste condiții, câțiva iubitori ai fotbalului din comună au pus bazele unei noi echipe alcătuită doar din jucători localnici, care, dând dovadă de multă seriozitate și ambiție a reușit câștigarea seriei a doua a „Promoției" - după disputarea turului. Antrenorii echipei, Dan Pantea și Gheorghe Borza au avut la dispoziție următorul lot de jucători: S. Susan, L. Dema, M. Paul, R. Rudasits, D. Tulcan, P. Sabău, A. Ciurar, S. Corpașiu, D. Pantea, I. Popa, C. Nădăban, A. Borza, I. Cristea, M. Mureșan, I. Teorean, Ghe. Pantea și M. Boldor. Așadar, jucători experimentați, ca Susan, Rudasits, Ghe. Pantea sau Cristea precum și tineri de perspectivă, M. Paul sau Mureșan.

La această dată lotul având ca obiectiv declarat promovarea, s-a reunit, pregătind un intens program de jocuri amicale. Noutățile echipei se numesc Ghe. Buruian (Motorul), Ad. Oală (Comera) și Ardelean (Ch. Criș). De asemenea, la echipă s-a reîntors „Tie" Berar la prima lui dragoste.

Se speră ca în acest nou an electoral, oficialitățile Socodorului să sprijine echipa prin întreținerea bazei materiale și sportive, asigurarea transportului, etc.

Mulțumim pentru informațiile legate de echipă domnului director al Școlii din Socodor, Ioan Nan, un adevărat împătimit al fotbalului și membru în conducerea clubului.

DACIAN TODUȚA

CETATE DEZNA FOARTE APROAPE DE ÎMPLINIREA UNUI VIS, PROMOVAREA

La poalele Munților Codru-Moma, între Sebiș și Moneasa, se remarcă o comunitate de oameni cinstiți și harnici care trăiesc în armonie din cele mai vechi timpuri. Dezna este o comună cunoscută pe harta județului nostru prin tabăra de vacanță pentru copii, Spitalul de Recuperare Neuromotorie, dar mai ales prin Cetatea construită aici în secolul al XIV-lea

Pe lângă toate acestea, Dezna a ajuns să fie cunoscută și datorită activității echipei de fotbal. Reînființată în 1996, după o pauză forțată de opt ani, Cetate Dezna evoluează cu succes în seria C a Campionatului Județean „Promoție". Dacă primele trei campionate s-au încheiat cu rezultate contradictorii (deznanii ocupând pe rând locurile 3, 5 și 12), după disputarea turului din prezentul sezon, Cetate Dezna a luat o serioasă opțiune pentru promovarea în „Onoare". Pentru realizarea acestui deziderat și-au unit forțele atât Primăria localității (prin dl. primar Florin Costea) cât și firmele și persoanele particulare: Silva Forest Impex SRL, inginerul Moza dar și alte societăți din comună, care ajută echipa cu bani ori de câte ori este nevoie. Clubul se poate lăuda cu o situație financiară relativ stabilă, fotbaliștii nu au nici un fel de pretenție materială, singura răsplată după meciuri fiind organizarea unei mese festive. Prin grija oamenilor de suflet: Mihai Dașcău și Aurel Hațag, baza materială a clubului este bine pusă la punct, deznanii beneficiind de vestiare curate, apă caldă curentă și două rânduri de echipament complet. Singura problemă o reprezintă mărimea neregulamentară a terenului, însă până la toamnă se va înlătura și acest ultim neajuns, prin refacerea suprafeței de joc.

În prezent, clubul Cetate Dezna are în jur de 30 de jucători legitimați dintre care doar 17 sunt activi: Cristian Vesa, Lucian Dașcău (portari) - Dumitru Covaciu, Arthur Rozetzer, Mircea Rus, Cristian Rău, Petru Buraciuc, Claudiu Moș, Ovidiu Faur, Adrian Scrofan, Ladislau Szeplocki, Florin Halic, Zaharie Ban, Cătălin Joja, Vasile Popescu, Florin Barna. Echipa este pregătită de cuplul de antrenori Constantin Marc-Florin Barna, acesta din urmă absolvent al școlii de specialitate, fiind printre ultimii ucenici ai regretatului Coco Dumitrescu.

La sfârșitul primei părți a campionatului, deznanii conduc confortabil seria C a „Promoției", înregistrând 8 victorii și 2 înfrângeri. Distanțarea de urmăritoare (Dinamo Sebiș și Codru Hășmaș) s-a făcut în chiar ultima etapă, când Cetate s-a impus la limită pe terenul celor din Buteni, în ciuda faptului că a evoluat aproape întreg meciul în inferioritate numerică. Golgeterul formației este tânărul antrenor secund Florin Barna - alintat de colegi „Delpi" după numele celebrului jucător al Juventusului, Del Piero - autor a nouă goluri. Și ca orice echipă care se respectă, Cetate Dezna este susținută din tribune de o numeroasă galerie dotată cu tot arsenalul: tobe, trompete, steaguri, confeti.

Obiectivul declarat al formației din Dezna pentru acest retur este nici mai mult nici mai puțin decât promovarea, după aproape un deceniu, în Campionatul Județean „Onoare". Condiții materiale sunt, echipa merge bine, toată suflarea din comună este alături de tinerii deznani, mai rămâne ca jocul rezultatelor să favorizeze pe „Cetatea". Primul pas a fost făcut.

CĂLIN MNERIE

CONSILIUL LOCAL AL MUNICIPIULUI ARAD

cu sediul în municipiul Arad, B-dul Revoluției nr. 75

Organizează, din nou, în data de 27.01.2000, ora 11,00, **licitație publică** pentru vânzarea imobilului din municipiul Arad, str. Steagului, nr. 36.

Imobilul este compus din: teren în suprafață de 1.892 mp. și construcție cu destinație moară.

Prețul de pornire al licitației imobilului este de 860.000.000 lei, preț calculat la data de 09.11.1999.

Caietul de sarcini și instrucțiunile pentru ofertanți pot fi studiate și cumpărate la sediul Primăriei municipiului Arad, B-dul Revoluției, nr. 75, camera 15, în perioada 24-25.01.2000, în aceeași perioadă se pot depune și ofertele.

Licitația va avea loc în data de 27.01.2000, ora 11,00, la sediul Primăriei municipiului Arad, B-dul Revoluției, nr. 75.

Informații suplimentare la telefon 057/280254.

PRIMAR,
VALENTIN PAUL NEAMȚ
(1287340)

Alege oferta MediaSet*

ALCATEL ONE TOUCH EASY	- 1.199.000 lei**
PANASONIC G 520	- 1.299.000 lei**
SIEMENS C 25	- 1.799.000 lei**
NOKIA 5110	- 1.799.000 lei**
NOKIA 3210	- 2.599.000 lei**
ALCATEL DUAL BAND	- 1.699.000 lei**
SONY C1	- 1.599.000 lei**

MediaSet Calea Aurel Vlaicu, Bl.8, Parter TEL.: 210545; 092976789

Oferta CONNEX Conectare GRATUITĂ +1 LUNĂ ABONAMENT GRATUIT*** dealer autorizat CONNEX

* Ofertă valabilă până la data de 31.01 2000 ** Prețurile nu conțin TVA
*** Ofertă valabilă numai cu conectare la CONNEX.

BIROTICĂ

Leximis® Splaiul Gen. Gh. Magheru Bl. 329B (Micalaca)
Tel./Fax: 057/270111; 270100, Arad

Distribuitor autorizat de CALITATE

- SEIFURI
- APARATE DE NUMĂRAT BANI
- DETECTOARE DE BANCNOTE FALSE

SIGURANȚĂ

S.C. Ecos-Impex SRL

Arad, Calea A. Vlaicu 257 (lângă Peco) tel. 289740

DEPOZIT MATERIALE DE CONSTRUCȚII

Vinde din stoc și preia comenzi la:

- țigle indigene și din import Ungaria
- cărămidă indigenă și import Ungaria
- B. C. A. și boltari din beton
- oțel beton
- var, ciment, ipsos, glet, adezivi
- plasă gard, rabitz, cuie
- diferite materiale de construcții

NOU

Oferta lunii - țiglă tip Romana 14 buc./m. p. - 30 ani garanție - 4500 lei /buc. inclusiv TVA
(4873577)

SOCIETATE CU ACTIVITATE DE IMPORT DIRECT ȘI DISTRIBUȚIE CERNELURI TIPOGRAFICE

angajează:

Agent de vânzări - distribuitor zonal

Condiții: - vârsta max. 35 ani
- permis de conducere (de preferat autoturism propriu)
- capacitate de comunicare, spirit de echipă, dorință de afirmare
- experiență anterioară în domeniul vânzărilor precum și cunoștințe în domeniul tipografic, constituie un avantaj.

Interviurile sunt programate pentru data de 27.01. și 28.01.2000, la sediul firmei din Brașov. Programarea se va face la următoarele nr. de tel./fax 068/321890, 318957, 321872.

Contor ZENNER®

Arad, Str. M-șal Ion Antonescu nr. 32, Tel. 25.09.55, 25.00.53, Fax 25.05.24

Plătiți numai cât consumați!

Plătiți numai cât consumați!

Plătiți numai cât consumați!

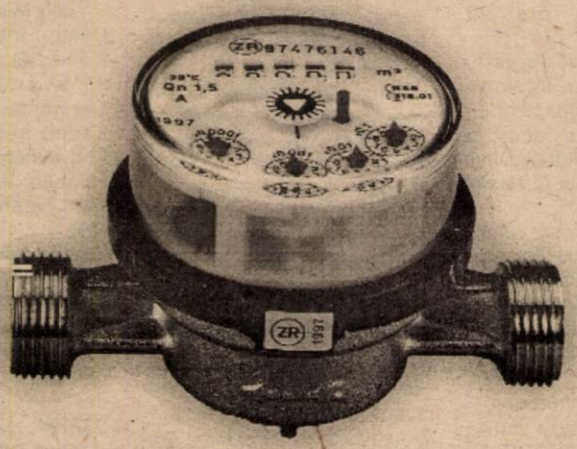

„... deoarece fiecare picătură contează!"

Distribuitor Autorizat dialog

Din IANUARIE,

oferta cea mai bună:

- ★ conectare gratuită
- ★ la abonament 4 USD- prima lună gratuit sau
- ★ primele 2 luni dublu minute incluse în abonament

ALCATEL O.T.E. H.F.

79 USD*

* Prețurile nu conțin TVA, numai cu abonament la Dialog

GSM CENTER

TEL: 057/211800, 254686
FAX: 057/211900, 254745
E-MAIL: gsmcente@dart.ro

P-ȚA A. IANCU NR.10
ZIRIDAVA - Parter
STR. CLOȘCA NR.3

AU ÎNCEPUT ÎNSCRIERILE ÎN PAGINI AURII DE ARAD,

A DOUA EDIŢIE!

Pagini Aurii, a doua ediţie de Arad, se va afla la îndemâna tuturor celor care sunt interesaţi de afaceri în Arad şi tuturor celor pentru care informaţia e o forţă.

Pagini Aurii, a doua ediţie de Arad.
Înscrie-te şi afacerea ta va fi o victorie de răsunet!

Pagini Aurii

- Ghidul complet al persoanelor juridice din Arad.
- Cuprinde lista oficială a abonaţilor telefonici din Arad.
- Cea mai bună clasificare.
- Uşor de consultat.
- La îndemâna clienţilor 24 de ore pe zi, 365 de zile pe an.
- Distribuit gratuit.

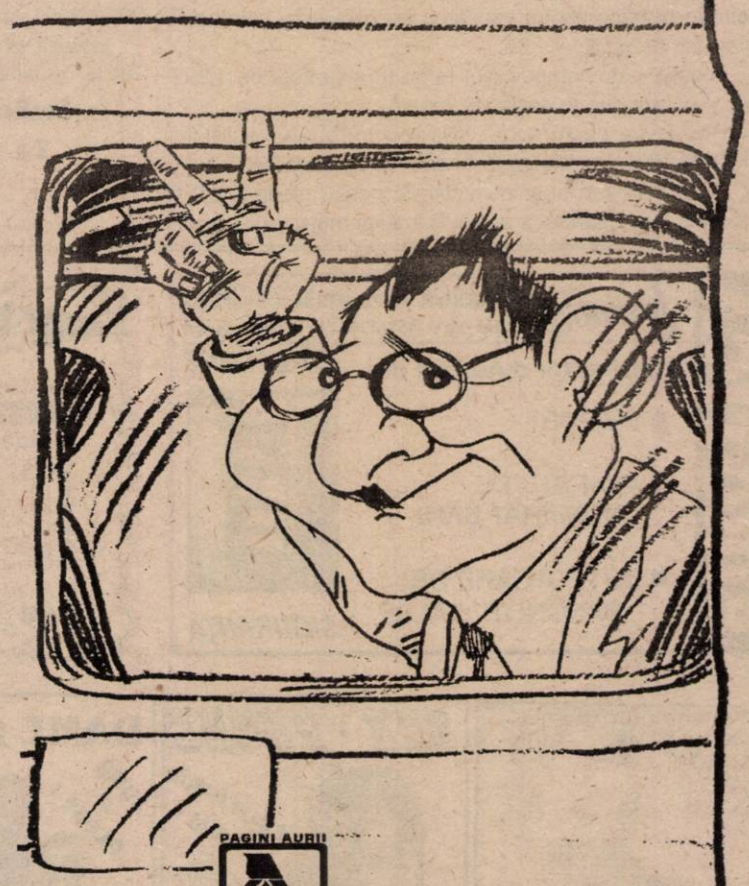

ÎNSCRIE-TE ACUM!

Pentru mai multe informaţii, contactaţi-ne telefonic la (01) 20.20.900 şi (056) 19.40.49 sau vizitaţi-ne la www.paginiaurii.ro

PAGINI AURII GOLDEN PAGES

Eşti în Pagini Aurii, deci exişti.

VÂNZĂRI APARTAMENTE O CAMERĂ

Vând urgent garsonieră Praporgescu, et. II, 13.700 DM. Telefon 253326. (1819)

Vând garsonieră cf. I, Confecţii, bl. 18, multiple îmbunătăţiri, 10.000 DM. Telefon 251416, după ora 17. (1521)

Vând garsonieră confort I, bloc 173 C, Micălaca; preţ 10.000 DM negociabil. Telefon 093.207.538. (1651)

Vând apartament 1 cameră, amenajat (gresie, faianţă, parchet, mochetă, lavabilă), parter Grădiste, 10.500 DM. Telefon 243303, 094 282 509. (1746)

Vând apartament 1 cameră, Banu Mărăcine nr. 1, bl. 1, ap. 21. (1780)

Vând garsonieră cf. III, 4.200 DM, negociabil sau apartament o cameră. Telefon 243269. (1523)

Vând garsonieră cf. I, str. Poetului, îmbunătăţiri: gresie, faianţă, lambriuri hol, baie cu vană, balcon închis, telefon, satelit, bloc contorizat, 9.500 DM, negociabil. Telefon 253681.

Vând garsonieră (ne)mobilată, cameră, hol, baie cu duş, zona Calea Romanilor, et. III, 5.300 DM. Telefon 237048.

VÂNZĂRI APARTAMENTE DOUĂ CAMERE

Vând urgent apartament 2 camere, 8.500 DM, negociabil. Telefon 256859. (1812)

Vând urgent apartament 2 camere, central, tot confortul, bun şi pentru birouri, etc, str. Ştefan Cicio Pop nr. 15, ap. 2. (1307)

Vând apartament 2 camere, Alfa, îmbunătăţit. Telefon 258434 sau 094 803 940. (1288)

Vând urgent apartament 2 camere, Vlaicu, cf. II, 9.800 DM. Telefon 253364. (1270)

Vând apartament 2, 3 camere, Aurel Vlaicu. Telefon 248874, orele 7-9, seara 20-22. (1412)

Vând urgent apartament 2 camere, Vlaicu, et. II. Telefon 249335. (1714)

Vând apartament bloc 2 camere, Piaţa Mihai Viteazul. Telefon 282684. (1624)

Vând garsonieră cf. I, str. Poetului, bl. P1, et. III, ultraîmbunătăţită, mobilată elegant, toate facilităţile. Telefon 092 747 399. (1556)

Vând garsonieră cf. II, Confecţii, 5.000 DM. Telefon 273563. (1598)

Vând apartament 2 camere, Micălaca. Telefon 279586. (1365)

Vând apartament 2 camere, amenajat stil occidental, parţial modificat, str. Miron Costin, et. III, preţ 31.000 DM, negociabil. Telefon 094.160.581. (1792)

Vând apartament 2 camere, confort I, garaj, UTA. Telefon 249246. (1648)

Vând apartament 2 camere, Chişineu Criş, central, îmbunătăţit, et. I, balcon închis, rolete, parchet, telefon, satelit, gaz, parţial mobilat (mobilă bucătărie + dormitor), preţ la vedere. Telefon 520281. (3032141)

Vând apartament 2 camere, Podgoria, et. IV, acoperiş garantat, 18.500 DM. Telefon 250966; 092. 344.621. (1160)

Vând apartament 2 camere, Micălaca, bl. 158, sc. A, ap. 2. Telefon 265605. (1811)

VÂNZĂRI APARTAMENTE TREI CAMERE

Vând apartament Samantha central, Malul Mureşului, 3 camere, 2 băi, 2 balcoane, garaj cu încălzire centrală şi apă curentă caldă şi rece; telefon, satelit, interfon. Telefon 057 - 232675 după ora 15. (822)

Vând apartament, central, 3 camere, bucătărie, baie, baie de serviciu, cămară, posibilităţi garaj. Telefon 240618. (1718)

Vând apartament 3 camere, contorizat, et. V, Calea Aurel Vlaicu, preţ negociabil. Telefon 242016. (1426)

Vând apartament 3 camere, Micălaca, 16.500 DM. Telefon 253364. (1270)

Ocazie! Vând apartament 3 camere, Vlaicu, confort I, decomandat, et. 9/10, 14.500 DM. Telefon 250966; 092. 344.621. (1160)

VÂNZĂRI APARTAMENTE PATRU-CINCI CAMERE

Vând apartament 4 camere, Alfa, bloc 68, parter, 19.000 DM. Telefon 094. 774.506; 277567. (1179)

Vând apartament 4 camere, contorizat, gară, zona Bihorului. Telefon 223552. (1774)

VÂNZĂRI CASE

Vând casă, Radna sau schimb cu maşină Diesel. Telefon 093.417.851. (1522)

Vând casă mare, în centrul comunei Şimand, bună şi pentru privatizare. Telefon 266488. (1760)

Vând casă din cărămidă, centru Curtici. Telefon 464292. (1248)

Vând casă în cartierul Funcţionarilor. Telefon 092. 509.092. (1429)

Vând casă şi teren arabil în comuna Mişca, judeţul Arad. Telefon 252517. (1429)

Vând în comuna Pecica, casă 3 camere, anexe, grădină şi 3,13 ha teren arabil cat. I, poziţie bună. Informaţii telefon 238334, între orele 18-20. (1461)

Vând casă, ultracentral, parter - alimentara, restaurant; etaj - apartament. Telefon 234862. (1702)

Vând casă central, 3 camere, intrare comună, curte separată, tot confortul, suprafaţa totală 180 mp, preţ 50.000 DM, negociabil. Telefon 270664. (1720)

Vând casă Chişineu Criş, str. G. Coşbuc nr. 40. Telefon 520202, după ora 20. (3038137)

Vând casă cu grădină 1.400 mp în Gai. Informaţii telefon 462576. (48117131)

Vând casă de locuit cu grădină în localitatea Cuvin nr. 287. Informaţii la telefon 461098. (1554)

Vând casă cu etaj, central, Arad, str. Vârful cu Dor nr. 2, compusă din 9 camere, 2 băi, bucătărie, garaj, mansardă, singur în curte, 180.000 DM, negociabil. Telefon 280046; 282919. (1785)

Vând casă neamenajată, centru Lipova în curte. Telefon 245738. (1761)

Vând casă Grădiste, 3 camere, anexe, dependinţe, 20.000$. Telefon 094. 217.541. (1657)

Vând vilă stil occidental în Păuliş, 5 camere, bucătărie, 2 holuri, 2 băi, balcon, subsol 100 mp. Telefon 565247. (1735)

Vând casă în localitatea Lipova, Piaţa Decebal, str. Tg. Mureş. Informaţii telefon 563006; 563045. (1796)

Vând casă cu etaj şi grădină în Ineu. Telefon 512661. (4811256)

Vând casă cu anexe. Informaţii localitatea Şicula nr. 22A. (4811257)

VÂNZĂRI SPAŢII

Vând gheretă amenajată bar, suprafaţă mare, cu toate dotările, zona UTA. Telefon 249419, 098.594.985. (1187)

Vând (închiriez) construcţie comercială sau pentru producţie mică, Vlaicu. Telefon 092 735 983. (1358)

Vând gheretă, preţ avantajos. Informaţii telefon 288140. (1555)

Vând (schimb) spaţiu (în curte), 165 mp, ultracentral. Telefon 276898 sau 094 478 575. (1326)

Vând spaţiu comercial 144 mp, vad deosebit, parter, bl. U1, Piaţa UTA, Arad. Telefon 094 661 161. (1737)

Vând spaţiu comercial, Strand Neptun, amenajat barbucătărie. Telefon 092. 744.730. (1805)

VÂNZĂRI TERENURI

Vând teren intravilan, ideal construcţii civile sau industriale. Telefon 270872. (1819)

Vând un ha de pământ arabil, localitatea Vladimirescu. Telefon 514177. (1615)

Vând teren pentru construcţie, Chişineu Criş. Telefon 520202, după ora 20. (3038137)

VÂNZĂRI AUTO

Vând Audi 100 CC, fabricaţie 1984, motor 2000 cmc, benzină, vama plătită, posibilităţi înmatriculare non-profit, preţ 2.800 DM. Telefon 219979; 092.706.535. (1420)

Vând VW Golf II, motor 1200 cmc, benzină, 2 uşi, stare foarte bună, neînmatriculat, nerulat în ţară, preţ 1.350 DM. Telefon 219979; 092.706.535. (1420)

Vând ANVELOPE AUTO second-hand, cu REDUCERI de PREŢURI de până la 130.000 lei/buc. Oferta valabilă până în 31 ianuarie 2000. Telefon 259339; 094.706.321. (389)

Vând Dacia 1410, an 1995, noiembrie, culoare alb 13, geamuri fumurii, trapă, tapiţerie piele, preţ 4.700 DM, negociabil. Telefon 092. 343.735; 092.967.203. (1422)

Vând Mercedes 240 Diesel Combi, înscris, 12/00, preţ 2.500 DM; microbus VW LT 28 supraînălţat, numere Germania, 2.800 DM; Opel Kadett neînmatriculat, 500 DM; remorcă tractor 5 t, basculabilă, înscrisă, CIV, 800 DM. Telefon 094 764 539. (1611)

Vând (talon) BMW 524 TD, motor defect, piese schimb. Telefon 092 266 555. (1807)

Vând tractor U650, înmatriculat şi semănătoare păioase SUP 29, stare bună de funcţionare. Telefon 237394. (1775)

Vând Opel Vectra GT, an 1991, înmatriculat recent, multe extrase + computer bord. Telefon 094.574.812; 092.424.083. (1745)

(Continuare în pagina 15)

(Urmare din pagina 14)

MISTRAL AUTO viză, transport pentru TÂRG UTRECH sau garaje specializate, posibilităţi repatriere. Tarif 195$. Telefon 092. 612.979. (f.1287330)

Vând Audi 200, culoare neagră, model 1984, 5 cilindri, injecţie benzină (model cutie viteză automată SUA), stare foarte bună, neînmatriculat. Telefon 057/511282. (4811255)

Ocazie! Vând tractor U-650, RK, plug şi disc, preţ 55.000.000 lei, negociabil, localitatea Arăneag nr. 40, comuna Tîrnova, judeţul Arad. (1503)

Vând Dacia 1300, an 1978, preţ negociabil. Telefon 281450, 281493. (1370)

Vând Mercedes 250 Diesel, an 1992, înmatriculat persoană fizică, stare ireproşabilă. Telefon 094 616 315. (1809)

Vând Dacia '90, 2.500 DM, negociabil şi motor VW 1,6 D. Telefon 238425. (1812)

VÂNZĂRI ELECTRO

Vând TV COLOR, en gros, en detail, diferite mărci, preţuri minime, garanţie. Telefon 289456, 092 239 242. (1572)

Vând TV color stereo, foarte ieftin. Telefon 211491. (1522)

Vând TELEVIZOARE COLOR, preţ 980.000 lei, garanţie 6 luni. Telefon 244904; orele 9-17. (1065)

Vând CÂNTARE ELECTRONICE şi CASE MARCAT FISCALE, omologate. Telefon 272727. (392)

Vând FRIGIDER, LADĂ, COMBINĂ FRIGORIFICĂ (reducere de preţ de până la 50%). Telefon 259339; 094. 706.321. Ofertă valabilă, numai această săptămână! (389)

Vând MAŞINĂ SPĂLAT AUTOMATĂ, preţ vechi 2.500.000 lei, preţ nou 1.500.000 lei; GARANŢIE. Telefon 259339. (389)

Vând TV COLOR cu telecomandă (REDUCERE de preţ de până la 790.000 lei); GARANŢIE! Telefon 259339; 094.706.321. Oferta este valabilă până în 31 ianuarie. (389)

Vând TV color Grundig, Telefunken, stereo, telecomandă, teletext. Telefon 264004. (1489)

Vând televizoare color, noi. Telefon 288973; 094.963.362; 094.965.312. (1434)

Vindem o gamă mare de televizoare color, stereo, vizibile zilnic, orele 10-18. Telefon 280260, 211213. (1715)

Vând TV color, modele noi, cu garanţie la preţuri bune. Telefon 260807. (1782)

Vând vitrină frigorifică orizontală de 2 m, preţ 1.000 DM. Telefon 420377. (1705)

Vând combină frigorifică Bosch, 300 DM (1 an garanţie). Telefon 274118. (312)

Vând TV color, în stare de funcţionare, 100 DM. Telefon 289667. (312)

Vând maşină de spălat automată, 100 DM (1 an garanţie). Telefon 274118. (312)

Vând ladă frigorifică 200 DM (1 an garanţie). Telefon 289667. (312)

Vând videorecorder în stare de funcţionare, 50 DM. Telefon 274118. (312)

Vând maşină de spălat vase automată, Privileg, 1 an garanţie. Telefon 289667. (312)

Vând boiler electric, 150 lt, Boch, 100 DM. Telefon 274118. (312)

Vând diferite telecomenzi pentru televizor (165.000 lei), video, satelit, transformatoare linii. Telefon 092 368 868. (mp. 3164)

VÂNZĂRI DIVERSE

Vând: ŢIGLĂ tip PORTUGHEZĂ-MARSILIA, fabricată SIGHIŞOARA 4.000 lei/buc; CĂRĂMIDĂ eficientă 300/250/150-540.000 lei/mc; TERASIT praf marmoră-700 lei/kg; MARMORĂ VENEŢIANĂ. Informaţii localitatea Mâsca nr. 33A. Telefon 531498; 094.123.396. (1491)

Vând en-gros HAINE second hand, GERMANIA, peste 20 sortimente. Telefon 289456, 092 239 242. (1572)

Vând: COTURI şi BURLANE, PLASĂ GARD zincată, CUIE CONSTRUCŢII, PLASĂ RABITZ şi STÂLPI GARD. Str. Vrabiei nr. 4, telefon 289997. (719)

Vând LEMNE FOC tăiate, 175.000 lei/mc. Telefon 214010.

Vând grâu, porumb. Telefon 095 615 604. (1569)

De vânzare 2 tăuraşi 200-250 kg. Telefon 535162 (1640)

Vând ouă prepeliţă (medicament, reproducţie) cu instrucţiuni. Telefon 289966. (1704)

Vând tărâţe 1.500 lei/ kg şi făină 4.700 lei/ kg. Informaţii telefon 462342. (481171)

Vând acte firmă schimb valutar, activitate întreruptă temporar. Telefon 094 661 161. (1737)

Vând fermă privată cu clădiri, teren arabil, în localitatea Nădlac. Telefon 092 621 598. (1706)

Vând LEMNE FOC, tăiate, esenţă tare, orice cantitate. Telefon 276488. (1757)

Vând repatriere. Telefon 094.708.200. (1656)

Vând soia boabe 2.500 lei/kg. Informaţii telefon 057-561971. (4873612)

Vând combinator, cultivator pentru porumb pe 8 rânduri şi şopron metalic (22 ml şi 11 ml) demontat, preţuri negociabile. Telefon 532180, după ora 19; localitatea Horia nr. 183. (1806)

Vând bicicletă germană, 50 DM. Telefon 289667. (312)

Vând spaţiu comercial A. Vlaicu, bloc Z 15, sc. A. ap. 2; vând RABA 96 to basculă. Telefon 056 - 184683. (1543)

Vând 130 oi ţurcane gestante, Agrişul Mare, nr. 800, Oprea Ioan, telefon 139. (1619)

CUMPĂRĂRI TERENURI, IMOBILIARE

Cumpăr urgent garsonieră Micălaca, Vlaicu, preţ rezonabil. Telefon 270872. (1819)

Cumpăr sau închiriez gheretă comercială în zona Piaţa Spitalului, UTA, gară, Boul Roşu. Telefon 092.967.477. (1778)

CUMPĂRĂRI AUTO

Cumpăr talon Opel Kadett 1,3. Telefon 256859. (1594)

CUMPĂRĂRI DIVERSE

Cumpăr grâu de panificaţie 2.300 lei/ kg, plata pe loc. Informaţii telefon 462342. (4811711)

Cumpăr porumb. Telefon 094 142 941, 283345, 243905. (1738)

Cumpăr tăuraşi peste 170 kg. Telefon 254832. (1743)

Cumpăr acţiuni la Pâncotas, Metalimpex, Feroneria, Victoria, BAT, Astra Vagoane, SIF Banat Crişana, Astoria, Remat, Alro Slatina. Telefon 094 474 030. (1753)

Cumpăr acţiuni Feroneria şi Armopan. Telefon 094. 693.516. (1109)

CERERI ŞI OFERTE DE SERVICII

Angajăm MUNCITORI (fără cazier) pentru confecţionat PLASĂ GARD, str. Vrabiei nr. 4. Telefon 289997.

SOCIETATE COMERCIALĂ angajează SCULER MATRIŢER, vârsta maximă 35 ani. Sediul: str. Bodrogului nr. 8, Arad. Telefon 280279. (1635)

SOCIETATE COMERCIALĂ angajează SECRETARĂ. Condiţii: vârstă maximă 40 ani, operare PC, cunoştinţe contabilitate primară, posesor permis cat. B. Informaţii telefon 259993; 264534. (1535)

SC „AGROMEC MICĂLACA" SA, Arad, str. Şiriei nr. 8, angajează: MECANIC de reparaţii motoare şi utilaje; PAZNIC calificat în alte meserii, competent să execute şi lucrări de reparaţii-întreţinere. Candidaţii vor prezenta C.V la sediul societăţii, miercuri, 26 ianuarie 2000, între orele 10-12. Informaţii telefon 094. 523.067. (1766)

COMPANIE serioasă, străină, caută PERSOANE DINAMICE cu facultate, vârsta minimă 26 ani. Telefon 094.866.456. (1759)

„SIRIUS" angajează VÂNZĂTOARE-GESTIONARĂ şi AGENT TURISM. Telefon 255545. (1652)

„VULCAN-VEST" angajează AUTOMACARAGII, vechime cinci ani. Telefon 242551; 094.531.809. (1646)

Angajez POSESORI de AUTOTURISME autoutilitare, în vederea distribuţiei de produse alimentare. Telefon 092.266.555. (1708)

Angajăm urgent MAISTRU şi MUNCITORI specializaţi în lucrări de CANALIZARE, inclusiv PENSIONARI. Telefon 092.293.840. (1725)

„TUTIMEX" angajează: OPERATOR CALCULATOR (cunoscător dactilografie); VÂNZĂTOARE. Telefon 270621, orele 10-19. (1794)

„ELYZ" angajează CONFECŢIONERE pe triplock, simplă, uberdeck şi personal auxiliar. Telefon 281078, orele 10-18. (1797)

Banca Populară „FAMILIA" - BUCUREŞTI, pregăteşte şi testează personal pentru angajare; str. Buşteni, nr. 5. Telefon 235982. (1526)

PRESTĂRI SERVICII

RENOVĂRI APARTAMENTE: zugrăveli, gletuiri, faianţări, gresieri, instalaţii sanitare şi încălzire. Telefon 240494, 531373. (1814)

FINISAJE INTERIOARE: ZUGRĂVELI, gletuiri, vopsitorii, gresieri, faianţări. Telefon 094 985 130. (1823)

Şcoala şoferi „TORNADO" înscrie serie nouă; tarife minime; elevi, studenţi - REDUCERE. Telefon 094. 804.543; 235945. (1612)

Reparăm MAŞINI SPĂLAT automate, promptitudine, domiciliul clientului. Telefon 259146; 094.241.398. (1789)

PARCHETĂRI (inclusiv parchet laminat), RAŞCHETĂRI. Avem materiale. Telefon 235271; 094.555.338. (1599)

Execut PROIECTE pentru AUTORIZAŢIA DE CONSTRUCŢIE, ieftin. Telefon 094.983.889; 286053. (1783)

TRANSPORT MARFĂ intern, avantajos, 3-5 tone. Telefon 264755; 251502. (1758)

CURĂŢENIA e MAMA SĂNĂTĂŢII! Prestez servicii de MENAJ, la domiciliu, seriozitate, corectitudine. Telefon 279833. (1751)

CABINET CONTABILITATE autorizat conform reglementărilor legale, ţine EVIDENŢĂ CONTABILĂ la firme private. ANGAJEZ contabili cu cunoştinţe pe calculator. VLADIMIRESCU, telefon 514210. (1790)

Şcoala de şoferi col. RUSU LUCIAN, face înscrieri. Telefon 283696. (1195)

DIVERSE

SC INTERTEC SRL vinde: maşină în coordonate tip Micromat 450 x 800 cu afişaj electronic; maşină Borwerk tip Scharman FB 125b şi 2 strunguri DLZ 601 x 1000; 1 strung SNB 400 x 750. Telefon 464429, între orele 8-15 sau 092 411 537 până la ora 20. (1734)

Ofer ÎMPRUMUT VALUTĂ, contra garanţii imobiliare în Arad. Telefon 092.294.842. (1795)

SCHIMBURI

Schimb apartament două camere în staţie la Fortuna cu casă. Telefon 235523. (1777)

ÎNCHIRIERI

Ofer spre închiriere hală 495 mp. Telefon 272676, orele 7-15.

Închiriez spaţiu comercial, 67 mp, Calea Lipovei nr. 113. Telefon 092 921 103. (1320)

Ofer spre închiriere spaţiu comercial central, 100 mp. Telefon 094.774.506; 277567. (1181)

Ofer spre închiriere garsonieră mobilată, Micălaca. Telefon 263711, 094 256 787. (1647)

Ofer spre închiriere spaţiu central pentru internet sau diferite activităţi. Telefon 281652. (1752)

Ofer spre închiriere garsonieră, mobilată, Micălaca, bl. 173. Telefon 262314. (1791)

Dau în chirie spaţiu 80 mp. Telefon 092.313.286. (1645)

Doresc să închiriez apartament pentru activitate firmă. Telefon 094 693 516. (1249)

Închiriez spaţiu comercial 230 mp, Micălaca, bloc 246, sc. B. Telefon 279629 şi 259009, permanent. (1001)

Caut să închiriez apartament (ne)mobilat; ofer 80-130 DM. Telefon 210555. (1152)

Ofer spre închiriere apartament ne(mobilat). Telefon 210255. (1152)

Dau în chirie spaţiu comercial renovat complet, Piaţa UTA. Telefon 289722. (1374)

Închiriez spaţiu comercial dotat pentru alimentara, zona UTA. Telefon 264877. (1514)

Ofer spre închiriere apartament 2 camere, central, tot confortul. Telefon 274024 după ora 16 sau 094 546 579. (1816)

Închiriez una cameră decomandată, ultracentral, acces la toate dependinţele. Telefon 253054, 092 562 017. (1820)

PIERDERI

Pierdut autorizaţie nr. 217832/02.11.92 eliberată de Consiliul Judeţean Arad pe numele BAN IOAN, persoană fizică. O declar nulă. (1655)

† DECESE †

Cu durere în suflet anunţăm trecerea în nefiinţă a celei care a fost soţie, mamă, bunică, soacră,

VIRAG MARIA,

în vârstă de 69 ani. Înmormântarea va avea loc azi, 24 ianuarie 2000, ora 13, de la Capela Cimitirului Pomenirea. Familiile îndoliate: VIRAG, CIOBÂNCAN şi SÎNGEORZ.

Cu sufletul răvăşit de durere anunţăm că a încetat din viaţă, după o lungă şi grea suferinţă, cea care a fost mamă, soacră şi bunică,

AURELIA OLARIU.

Fie ca să-şi găsească liniştea în cer! Înmormântarea va avea loc în Şiria, azi, 24 ianuarie 2000, ora 14. Fiii: Dodu Olariu şi Marioara Gozman, nora Voichiţa, ginerele Crăciun şi nepoţii: Anca şi Vlad.

Cu adâncă durere anunţăm încetarea din viaţă a celui care a fost

NEGRĂU TEODOR.

Înmormântarea va avea loc azi, 24 ianuarie 2000, ora 14, la Cimitirul din Grădiştе. Cu durere, nepoţii: Loredana şi Ioniţă.

† SERVICII FUNERARE †

SC „NOSFERATUM" SRL,

ARAD, str. Ghiba Birta nr. 26, telefon 270437; Non stop 094.554.874,

NĂDLAC, str. 1 Decembrie, nr. 4, telefon 092.922.337.

NON - STOP
SERVICII FUNERARE COMPLETE.
SICRIE, RESPETE, CRUCI
(preţuri de producător)

ACCESORII: prosoape, batiste, panglică neagră, baticuri, mânere, lumânări, catafalc, şfeşnice, steag de doliu.

SERVICII: capelă, spălat, îmbălsămat, îmbrăcat, transport intern şi internaţional. Asigurăm colaci, colivă, coroane, jerbe, fotografii profesionale, fanfară, organizăm pomeni. OFERTA BRAD: sicriu brad, respete, cruce - 750.000 lei. Transportul sicriului la domiciliu este gratuit!!!

Experienţa noastră este garanţia dv. (c. 44)

NON STOP
RO-STYL COMPANY

firmă producătoare de sicrie, str. M. Eminescu nr. 4 (vizavi Cinema MUREŞUL), telefon 211929, 094.537.715, 094.558.712

TOTUL ÎNTR-UN SINGUR LOC, LA PREŢ DE PRODUCĂTOR, CALITATE şi OPERATIVITATE OCCIDENTALĂ:

- îmbălsămat, îmbrăcat, cosmetizat
- sicrie: 400.000-1.600.000 lei
- sicrie lux
- lenjerie deces: 160.000-600.000 lei
- cruci, mânere - sicriu, etc.

OFERTĂ: sicriu, lenjerie, cruce - 730.000 lei.

Transport în Arad GRATUIT.

Nou! Se plăteşte avans 50%, restul într-o lună.

Suntem producători nu simpli comercianţi. NOU! Se plăteşte 50% avans, restul într-o lună. (c. 45)

† CONDOLEANŢE †

Suntem alături de îndurerata familie MOŢ LUCIAN, în aceste momente de nemărginită durere, la trecerea în eternitate a celei mai dragi fiinţe, MAMA. Toată compasiunea noastră şi sincere condoleanţe familiei îndoliate. Dumnezeu să o odihnească în pace! Locatarii blocului 107 Micălaca. (1812)

† COMEMORĂRI †

Se împlinesc 3 ani de la decesul iubitului nostru soţ, tată şi bunic,

GROZESCU CORNEL.

Dumnezeu să-l odihnească în linişte şi pace! Veşnic îndurerată, familia.

Dragă DITA,

astăzi este ziua ta dar s-au scuturat toţi trandafirii, s-a scuturat şi floarea vieţii tale. Rămase-n urmă numai jale pentru mama care te-a iubit. Vei rămâne veşnic în inima şi sufletul meu învelit în negura veşniciei. Mami. (1529)

Azi, în loc să-ţi urăm „La mulţi ani!" de ziua ta, draga noastră

DELCEAN MARIANA-MOCHI,

îţi dorim „Odihneşte-te în pace!". „Fie-ţi somnul liniştit, după atâta suferinţă!" Vom păstra amintirea ta vie în sufletele noastre. DELCEAN IBI şi PUIU. (1787)

Cu inimile şi sufletele pline de durere, anunţăm pe data de 30 ianuarie 2000, parastasul de un an al mamei noastre

POPOVICI CORNELIA,

din BODROGUL NOU. Familia îndoliată. (1726)

UȘI ȘI FERESTRE
DIN PVC ARMAT CU GEAM TERMOPAN
PROFILE TROCAL GERMANIA
☞ LUCRU NEMȚESC

SATLINE

SALON DE EXPOZIȚIE:
ARAD, PIAȚA MIHAI VITEAZUL
BL. M 7, PARTER
TEL./FAX. 057/25 14 61; 094 50 72 11

S.C. „CONAR" S.A. ARAD

Livrează betoane și mortare proaspete în perioada de timp friguros, preparate cu apă caldă și aditivi speciali petru eliminarea efectelor timpului friguros, asigurând mijloace de transport la prețuri competitive. Informații la telefon 262772 sau 259085 - Micălaca, str. Grădina Poștei F. N.
(1287337)

FUNDAȚIA ROMÂNO-GERMANĂ
de Pregătire și Perfecționare Profesională
Vladimirescu - jud. Arad
organizează
Cursuri de calificare:
- tâmplar universal cu durata de 4 luni (07.02.2000)
- mecanic auto cu durata de 4 luni (07.02.2000)
- topograf cu durata de 6 luni (28.02.2000)
- confecționer îmbrăcăminte cu durata de 3 luni (21.02.2000)

Cursuri de perfecționare:
- contabilitate cu durata de 3 luni (21.02.2000)
- operator calculator cu durata de 1 lună (21.02.2000)
- secretariat cu durata de 1 lună (31.01.2000)
- agent de asigurare cu durata de 3 luni (28.02.2000)

Cursurile sunt gratuite pentru șomeri
Informații: 2915 Vladimirescu, Arad, str. Gării nr. 59 tel. 057-514931/514934; fax 057-216512
Cursurile sunt autorizate de Ministerul Muncii!
Director,
ZAHARIA EMILIA
(1287339)

S.C. PREFIN EST EUROPE S.R.L.
STR. 6 VÂNĂTORI, NR. 35/A - ARAD
ANGAJEAZĂ:
1. CONTROLOR TEHNIC DE CALITATE (FEMEIE) PENTRU ARAD
2. CONTROLOR TEHNIC DE CALITATE (FEMEIE) PENTRU FIRMELE COLABORATOARE DIN AFARA ORAȘULUI ȘI JUDEȚULUI
Condiții:
- Experiență în domeniul confecții îmbrăcăminte
- Vârsta maximă - 35 ani
- Disponibilitate la program prelungit de lucru
- Cunoștințe de limba italiană

Cei interesați se vor prezenta la sediul societății începând cu data apariției anunțului în ziar.
Salarizarea va fi atractivă, conform experienței de lucru.
(1287338)

INTERNET
- linii închiriate
- DIAL-UP
Tarif: 15.000 lei/h (TVA inclus) sau 4 USD/50 Mb

PRO net computere & internet
Vinde:
- computere începând cu 459 USD
- componente
- echipamente retea
- accesorii

Bd. Revoluției 67, Tel. 270.533

MEDIASOFT
Arad, str. Av. Ioan Sava nr. 5, tel/fax 057-255886
Organizează CURSURI
De **calificare-perfecționare** în meseriile:
1. **Operator pe calculator și rețele de calculatoare** (Windows, NC, MS-DOS, aplicație de gestiune)
dimineața - 21.02.2000, după masa - 21.02.2000
2. **Secretariat** (prelucrare documente pe calculator) după masa - 21.02.2000
3. **Contabilitate** (cunoștințe teoretice, practică, aplicații pe calculator) - după-masa - 26.01.2000
4. **Programator ajutor** - după masa - 23.02.2000
5. **Estetician coafor** (clasic, estetică pe calculator)
De instruire în:
1. **Utilizare Word** - 17.02.2000
2. **Utilizare Excel** - 18.02.2000
3. **Proiectare asistată** (Auto Cad) - 4.03.2000
Cursuri autorizate; diplome de calificare-perfecționare eliberate de **Ministerul Muncii.**
(4873572)

TOFAN GRUP
Căutăm pentru județul Arad
REPREZENTANT DE VÂNZĂRI
Cerințe:
- experiență în distribuție directă
- bune abilități de comunicare și negociere
- permis de conducere cat. B
- vârsta maximă 30 ani
- stagiul militar satisfăcut

Trimiteți un C. V. la adresa str. Câmpul Liniștii 1. Pentru Florin Ardelean.
(4932409)

◆ Dealer autorizat al UZINEI DACIA PITEȘTI ◆ Service autorizat de Registrul Auto Român

DACIA

S.C. „AUTOSERVICE CÂMPUL LINIȘTII "S.R.L.
Câmpul Liniștii, Nr. 1 (vizavi de Vama de interior Arad)
Telefoane: 247535; 092-826559; 092-349071; 212959

Singurul SERVICE din Arad care VĂ ONOREAZĂ COMENZILE ÎN 7 ZILE
- Asigurăm reparații la autoturismele în garanție și postgaranție
- Înmatricularea autoturismelor cumpărate
- Montăm profesional sisteme de alarmă și închidere centralizată
- Echipăm autoturisme cu radiocasetofoane PIONEER și BLAUPUNKT

NOU MONTĂM SUPRASTRUCTURI DACIA 1304-1307
(659243)

Contor ZENNER®

Arad, Str. M-sal Ion Antonescu nr. 32, Tel. 25.09.55, 25.00.53, Fax 25.05.24

Acum visul multora devine realitate!

Puteți achiziționa în

2 RATE

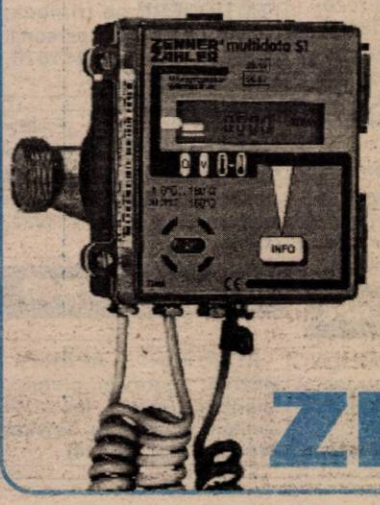

CONTOARELE DE ENERGIE TERMICĂ

ZENNER®

BANCA ROMÂNĂ PENTRU DEZVOLTARE
GROUPE SOCIÉTÉ GÉNÉRALE
Sucursala Județeană ARAD
Bd. Revoluției nr. 5-7
Telefon 253280

ADEVĂRUL

COTIDIAN INDEPENDENT ARAD

Anul XII, nr. 2905

Marți, 25 ianuarie 2000 ● 12 pagini ● 2000 lei ● e-mail: adevarul@arad.ro

BRAT Publicație auditată în semestrul I 1998. Tiraj mediu zilnic vândut: 35.948

WEST BANK
B-dul Revoluției nr. 88
2900 ARAD
AGENT WESTERN UNION | MONEY TRANSFER
Cel mai rapid mod de a primi bani din întreaga lume

REFULĂRILE CONDUCERII NOASTRE POLITICE

În zilele noastre anumite obsesii au devenit cauze fundamentale ale unor acțiuni care, de cele mai multe ori, sunt inconștiente și, ca urmare, incompetente. De aceea metoda sau terapia unor asemenea stări de fapt la politicienii noștri este regăsirea amintirii obsedante, pentru ca inconștientul să devină conștient și, astfel, starea pacinetului politic se ameliorează. La anumiți oameni politici aflați la conducerea țării nu putem explica altfel faptele, acțiunile de care sunt marcați în luarea deciziilor, decât prin obsesii permanente, pentru că nu cred că-i putem considera nici trădători, nici hoți, nici corupți. Mai ales că majoritatea sau o bună parte din crema conducătoare a actualei societăți românești face parte din Consiliul suprem de apărare a țării și din Comisia națională de combatere a actelor de corupție. Atunci cum i-am putea considera trădători sau corupți? Cred că este vorba la unii de o senilitate avansată, când vorbim de „talibanii" cei bătrâni de zile și de o stare mentală inconștientă, deci de o boală psihică la cei mai tineri. În acest caz politicianul nostru bolnav „rezistă" la propriul său efort de a regăsi temele psihologice inconștiente și această rezistență manifestă tocmai persistența refulării. Deci ne aflăm în fața unor bolnavi psihici gravi, la care numai ședințele de psihanaliză ar putea da rezultate. Complexați din copilărie, sau tinerețe nu ne rămâne decât să-i supunem unei tratări de tip freudian, respectiv de a le analiza lapsusurile, a actelor ratate, a viselor nocturne. Lapsusul nu este pur și simplu întâmplător și negativ ci el are un sens și pozitiv, ca în cazul domnului Ion Diaconescu care în deschiderea unei adunări festive prilejuite de unire, a spus răspicat că ne-am adunat să întâmpinăm 1 Mai. Cuvântul pronunțat din eroare ar fi în acest caz de fapt cel pe care inconștient politicianul nostru a dorit să-l pronunțe. Actele ratate și visele nocturne sunt tot stări în care politicienii noștri se află în inconștiență. Domnul Emil Constantinescu, de copil cu frustrări însemnate , cu o tinerețe refulată, a fost propulsat în plină maturitate în cea mai importantă funcție a opoziției și apoi în cea mai importantă funcție în stat - președintele României. De aici i s-a părut că este o personalitate marcantă a istoriei României și și-a găsit o asociere cu Alexandru Ioan Cuza. I-a copiat înfățișarea, a luat lecții de actorie și prin efracțiunea comisă prin refulare a încercat să intre în pielea personajului istoric.

Nu întâmplător a dat „Proclamația de la Ruginoasa", reședința fostului domnitor, prin care a căutat să facă din toți țăranii români „moși Ioan Roată" moderni, promițându-le ceea ce bieții oameni nici nu visau.

D. ZĂVOIANU

(Continuare în pagina 4)

După ninsori abundente și viscol, România este bulversată (și) de o „AVALANȘĂ" DE GREVE

Foto: AL. MARIANUȚ

◆ *De ieri, învățământul preuniversitar, în grevă generală*

◆ *De azi, la C.F.R., grevă generală, ediția a II-a*

Pag. 6

Trenuri care circulă în perioada grevei CFR

Pag. 4

Contor ZENNER ®
Contorizare=ECONOMIE 2000 LEI / zi
Tel. 25.00.53, 25.09.55

MOBIL VENEZIA
■ MOBILIER MODERN LA COMANDĂ
■ AMENAJĂRI SPAȚII COMERCIALE
■ MATERIALE IMPORT
■ CALITATE SUPERIOARĂ
STR. VIȘINULUI NR. 74
TEL: 057/224885
092/777361

CU TERRA CÂȘTIGI DE DOUĂ ORI !
TERRA
5 PREMII X 1.000.000 LEI
10 PREMII X 500.000 LEI
Premii de 10 milioane în fiecare lună cu produsele TERRA
Detalii în magazine.

La închiderea ediției

FEROVIARII DIN MIȘCARE-COMERCIAL AU AMÂNAT CU DOUĂ ZILE DECLANȘAREA GREVEI GENERALE

Pag. 4

STAREA DRUMURILOR - O CHESTIUNE CARE DOARE PE TOATĂ LUMEA

- afirmă ing. GELU FLORINCAȘ, directorul O.J.P.C. Arad

Pag. 3

SĂNĂTATE

- pag. 7

Un tânăr a făcut țăndări parbrizele a șapte mașini

Foto: ONORIU FELEA

Pag. 3

Pe strada, în cartierul și în localitatea ta se întâmplă multe lucruri interesante. Vrei să le cunoști, vrei să afli tot ce se petrece în jurul tău. Vrei să știi ce fac, dar mai ales ce nu fac autoritățile locale, cum te reprezintă cei pe care i-ai ales, cum sunt cheltuiți banii tăi. Vrei să fii zilnic bine și corect informat? Dorești un ziar în care să găsești răspuns la întrebările care te frământă?

ABONEAZĂ-TE LA ADEVĂRUL

■ Pentru luna februarie, prețul abonamentului este de numai 27.400 lei ■ Se pot face abonamente și pe trei luni, șase luni și un an ■ Abonații pot câștiga lunar 10 premii de fidelitate în valoare de o jumătate de milion de lei fiecare.

■ La sfârșitul anului, abonaților le vor fi oferite premii speciale în valoare de zeci de milioane de lei.

PENTRU ABONAȚI, ZIARUL COSTĂ DOAR 1083 LEI

ALGLASS
MOBILIER DIN PAL LA COMANDĂ
● BUCĂTĂRII ● DORMITOARE ● CAMERE DE ZI
● MOBILIER SPAȚII COMERCIALE
Calea Timișorii nr. 53; Tel./Fax: 278820
Piața Spitalului Bl. 1D; Tel/Fax: 253868

CALENDAR

■ Astăzi, Soarele răsare la ora 7 și 42 de minute și apune la ora 17 și 14 minute.

■ Au trecut 25 de zile din acest an. Au mai rămas 341 de zile până în 2001.

■ **Praznicul zilei: Biserica Ortodoxă**: Sf. Grigorie Teologul; Sf. Bretanion, episcopul Tomisului; **Biserica romano-catolică**: Convertirea Sfântului Apostol Paul; **Biserica greco-catolică**: Sf. Mucenic Bretanion din Tomis (+370).

A venit BARZA!

La Arad: Lile Lorenzo Leon, **Humorean** Emmanuel Georgian, **Lascu** Iasmina, **Tripa** Miriam, Pojoga Mihnea Samuel, **Mureșan** Cezara Alexandra, **Juncan** Raul Mădălin, **Pătroi** Răzvan Ioan, **Ardelean** Luca Josua, **Sima** Alex Sebastian.

La Chișineu-Criș: Teclaș Narcisa.

La Ineu: Covaciu Bianca, **Medrea** Gabriel, **Budurgan** Andrei, **Cârpaciu** Adrian, **Miheț** Daniel, **Chifor** Emanuela, **Iordache** Betuel, **Cristea** Denisa, **Maghici** Florica.

METEO

Vremea va fi rece, geroasă noaptea și dimineața. Cerul, variabil, se va înnora spre seară în nordul județului, unde pe alocuri va ninge slab. Vântul va sufla moderat din sector nordic.

Temperaturi maxime: -6 la -4°C. Temperaturi minime: -16 la -14°C. Dimineața, frecvent se va produce ceață, asociată că depunere de chiciură.

Meteorolog de serviciu
EUGENIA RUS

Au plecat dintre noi

✝ **Luca Doina (1909); Șimăndan Floare (1920); Peolyanki Alexandra (1928).**

PREȚUL AURULUI

BANCA NAȚIONALĂ. Pentru gramul de aur de 24K: prețul cu ridicata - 169.816 lei/g, iar prețul de achiziție - 152.834 lei/g. Prețuri valabile ieri. **PIAȚA NEAGRĂ - Aur 14 K** cumpărare: 90.000 lei/g, vânzare: 100.000 lei/g. **Aur 18 K** cumpărare: 100.000 lei/g, vânzare 130.000 lei/g.

Ieri pe platoul din fața Primăriei

HORĂ ÎN CINSTEA UNIRII

Ieri pe platoul din fața Primăriei a avut loc un spectacol folcloric în cinstea zilei de 24 ianuarie. Și-au dat concursul Ansamblul **„Doina Mureșului“**, Grupul vocal al **Școlii de Artă**, Ansamblul de dansuri din **Horia** și solistele **Veta Radu** și **Ramona Ancateu**. Totul în organizarea maestrului coregraf **Viorel Nistor** și altor oameni al căror suflet vibrează pentru poporul român unit sub același stindard.

B.O.
Foto: ȘT. MATYAȘ

HOROSCOP

Marți, 25 ianuarie 2000

BERBECUL (21.03-20.04). Sunteți destul de reținut în manifestări, mai ales că azi aveți de-a face cu persoane despre care nu știți ce gândesc.

TAURUL (21.04-20.05). Celor din jur le va fi greu să vă convingă de valabilitatea anumitor chestiuni, fiindcă își bazează afirmațiile pe simple speculații, pe care nu le puteți accepta.

GEMENII (21.05-20.06). La locul de muncă sunteți pus pe fapte mari și doriți să vă implicați în numeroase activități, pentru a vă afirma în fața colectivului. Intențiile dvs. sunt lăudabile, dar ele singure nu conduc la nici un rezultat.

RACUL (21.06-22.07). Va trebui să faceți dovada calităților dvs. în mod practic, rezolvând de la cap la coadă, de unul singur, sarcina care vi se atribuie. Nu fiți convins că promisiunile care vi s-au făcut vor fi și onorate.

LEUL (23.07-22.08). Bagheta magică a destinului începe să se ocupe intens de visele pe care le aveți și unul dintre ele are toate șansele să se împlinească în această zi.

FECIOARA (23.08-22.09). E posibil să fiți obligat(ă) să faceți multe drumuri pentru a rezolva o serie de lucruri, dar demersurile dvs. nu vor fi încununate de succes. În ultimă instanță va trebui să apelați la relațiile pe care le aveți, atlfel nu veți răzbi.

BALANȚA (23.09-22.10). Momentan, în centrul atenției dvs. se află problemele de natură sentimentală. Schimbarea stilului de muncă poate conduce la obținerea de performanțe superioare și un mai mare respect din partea colegilor.

SCORPIONUL (23.10-21.11). Nu mai fiți atât de insistent, știți că partenerului îi place să fie independent, să se poată manifesta în voie. Dacă nu vă schimbați atitudinea, nu e exclus să apară tensiuni în cuplu - chiar vă doriți așa ceva?

SĂGETĂTORUL (22.11-21.12). Situațiile care nu pot fi modificate sau influențate trebuie acceptate ca atare, fără a vă supăra.

CAPRICORNUL (22.12-19.01). Planificarea riguroasă a activităților și respectarea acesteia constituie una din condițiile de bază pentru creșterea eficienței. Încercați să-i convingeți de acest lucru pe colaboratorii dvs.

VĂRSĂTORUL (20.01-19.02). Vocea dvs. interioară dictează! Dominat fiind de o dorință intensă de a explora și a înțelege, veți avea ocazia să constatați că treceți printr-o perioadă unică.

PEȘTII (20.02-20.03). Sensibilitatea dvs. va fi destul de accentuată și ar fi bine să comunicați și să întrețineți relații numai cu cei cu care vă înțelegeți și alături de care vă simțiți în largul dvs.

MOCHETA
Arad, Piața Gării
Telefon 235221
Vinde și montează mochetă la prețuri cu o reducere de 10-20%

ACTUALITATEA CULTURALĂ

TEATRE

Joi, 27 ianuarie a. c., Teatrul de Stat Arad va prezenta cu începere de la ora 18,00, spectacolul cu piesa „Titanic vals“ de Tudor Mușatescu. Regia artistică: Radu Cazan; scenografia: Onisim Colta

CONCERTE

Filarmonica de Stat Arad, stagiunea 1999-2000, prezintă joi, 27 ianuarie, cu începere de la orele 19,00, la Sala Palatului Cultural, un concert simfonic sub bagheta dirijorului francez Tido Dejan și în interpretarea solistei Jenny Abel din Germania. Din program: Uvertura academică op. 80 - Johannes Brahms; Concertul pentru vioară și orchestră în re minor op. 47 - Jean Sibelius și Simfonia a XIII-a în sol major op. 88 - Dvorak.

CINEMATOGRAFE

Dacia: Evadata (SUA) 9,30; 11,45; 14; 16; 18; 20

Mureșul: Pașaport pentru închisoare (SUA) 10; 12; 14; 16; 18

Arta: Fiica generalului (SUA) 15; 17; 19

Sala mică: Marele Lebowschi (SUA) 15,30; 18

Progresul: Băiatul cu apa rece (SUA) 17

ADEVĂRUL VĂ ASCULTĂ

La telefonul dimineții, 280944, între orele 9,00 - 12,00

■ **Pensie mică și cheltuieli mari.** D-na Ileana, domiciliată în str. Crișan bl. nr.2 ne semnalează că primește pensie 653 de mii din care 569 de mii trebuie să plătească întreținerea la bloc. **„Administratorul blocului, dl. Ilie Bulboacă trebuie să-mi dea banii pe luna aceasta, bani prevăzuți pentru subvenția lunară. Dar el mi-a spus că nu-i primesc decât luna viitoare. Cum se poate așa ceva? El scoate banii luna aceasta și până luna viitoare el se poate folosi de ei. Eu am de plătit 169 de mii pe lângă subvenții și nu am să-i dau nici un leu în plus.“**

■ **Vremuri grele.** Mai mulți cetățeni ne-au sesizat în cursul zilei de ieri în legătură cu circulația care se derulează cu greu pe drumurile din municipiu. La fel se întâmplă și cu trotuarele pe care nu prea se învrednicește nimeni să le curețe cu toate că pentru neîndeplinirea obligației se aplică amenzi. Dar până să vină amenzile, mai lunecăm și noi câte puțin.

Redactor de serviciu,
S. A.

La telefonul după-amiezii, 280003, între orele 15,00-18,00

■ **O locuință prea mică.** D-na Măcinic Sofica domiciliată în cartierul Alfa ne relatează o problemă, care de fapt o au mai mulți dintre noi - lipsa unei locuințe. Deși a depus o cerere la Primărie, deocamdată nu s-a rezolvat nimic. **„Suntem refuzați de către cei de la Primărie, care spun că nu au de unde să ne dea o locuință. De doi ani de zile suntem în această situație. Nu știm ce să facem. Nu mai știm la cine să apelăm. Trăim în condiții grele, înghesuiți.“**

Redactor de serviciu,
S. AMBRUȘ

UTILITARE

PIEȚE, TÂRGURI

Astăzi este zi de piață la Sebiș, Almaș, Apateu, Semlac, Sântana, Șilindia, Vârfurile. Târguri săptămânale se desfășoară astăzi la Chișineu Criș, Almaș, Șilindia și Vârfurile (sat Avram Iancu - Tăcășele).

Mâine, miercuri, va fi zi de piață la Pâncota, Beliu, Buteni, Șiclău, Macea, Vânători, Pecica, Șiria și zi de târg la Beliu și Buteni.

FARMACIA DE SERVICIU

În noaptea de marți spre miercuri este de serviciu cu program non-stop Farmacia „ANSIFARM“, str. Dorobanților nr. 42, telefon 285044.

Farmacia SINAPIS, Bd. Revoluției nr. 88, lângă Noul Stil, telefon 282369 și „Noua Farmacie“, str. Andrei Șaguna nr. 15, telefon 948, este de serviciu cu program non-stop.

CONSULTAȚII ȘI TRATAMENTE CU PROGRAM NON-STOP

Cabinetul **„Apollonia“**, situat la parterul blocului din spatele Casei Albe (zona Gării), str. Miron Costin nr. 13, sc. A, ap. 1, telefon 251.225, efectuează tratamente injectabile (intramusculare și intraveninos), aerosoli, E.K.G., ecografie și analize laborator.

CABINET STOMATOLOGIC

Cabinet stomatologic privat, B-dul Revoluției nr. 62, telefon 256.665, deschis zilnic între orele 8,00-12,00 și 14,00-20,00.

ÎNTRERUPERI DE CURENT

Marți: Autoservice Micălaca, Cal. Radnei, str. Constanța, Abrud, Junior, Păuliș, Șiriei (p)

În județ nu sunt programate întreruperi de curent.

ADEVĂRUL
COTIDIAN INDEPENDENT ARAD

Editor: S.c. ADEVĂRUL s.r.l. Arad

● COD FISCAL R 1681938 ● COD SICOMEX 19.604 ● CERTIFICAT J 02/1886 din 31 X 1991 ● COD SIRUES 020956601 ● ISSN 1220 - 7489

Redacția și administrația: 2900 Arad, Bd. Revoluției nr. 81. **Telefoane:** SECRETARIAT - **281802**, fax **280655, 280625**; ADMINISTRAȚIE - CONTABILITATE- **281797**; MICA PUBLICITATE - **210775**. MAREA PUBLICITATE - **280904**; CLUBUL PRESEI - **280989**.

Consiliul de administrație: DOREL ZĂVOIANU (președinte) **telefon 281802, 280625**; ȘTEFAN TABUIA (vicepreședinte) **telefon 210776**; MIRCEA CONTRAȘ (redactor-șef) **telefon 281802, 280854**; NICU COJOCARU (director comercial) **telefon 280904**; DOREL BARBU (contabil-șef) **telefon 281797**.

Colegiul de redacție: MIRCEA CONTRAȘ (redactor-șef); AUREL DARIE (secretar general de redacție) **telefon 281802, 280854**; MIRCEA DORGOȘAN (șef secție actualități); telefon **281855; 280003**; IOAN IERCAN (șef secție politică), telefon **280943**; DORU SAVA (șef secție social-economic), telefon **281738**; VASILE FILIP (șef secție cultură-învățământ), telefon **281855; 280003**; ALEXANDRU CHEBELEU (șef secție sport), telefon **281701**; SORIN GHILEA (șef secție tineret) **telefon 281855, 280003**; MARCEL CANCIU (șef secție foto), telefon **280943**; NICU COJOCARU (șef secție publicitate) telefon/fax: **280904**.

Tiparul executat la Imprimeria S.C. MEDIAGRAF S.A. ARAD, str. Feleacului F.N., telefon 250902, fax 250920.

Cotidianul „Adevărul“ poate fi citit și pe **Internet** la adresa **http://adevarul.arad.ro**

Echipa de serviciu
AUREL DARIE *-secretar de redacție.*
Bianca Felea, Adela Homorăceanu, Ioan Leac, Dina Rujan, Ramona Vidulescu *– tehnoredactare computerizată.*
Ioana Frățilă, Doina Jurcă, Aurica Telcian *– corectură.*

Ziarul „ADEVĂRUL“ utilizează informații transmise de agențiile de presă MEDIAFAX și ROMPRES.

ALIANȚA ANTI SUICID
O MÂNĂ DE AJUTOR
LINIA VIEȚII
057/214214
între orele 20,00-08,00
Vă ascultă, vă înțelege și vă ajută

CURSUL VALUTAR*

– VALORI ÎNREGISTRATE IERI, 24 IANUARIE 2000

Denumirea valutei	BNR	BCR		BRD		Banca Transilvania		Banca Agricolă		BIR		Bursa neagră	
		C	V	C	V	C	V	C	V	C	V	C	V
Dolar	18367	18300	18425	18230	18430	18230	18430	18270	18490	18100	18460	18200	18400
Marca germană	9442	9366	9620	9365	9565	9400	9560	9330	9540	9200	9550	9400	9500

Ieri dimineață, în fața Palatului Administrativ

UN TÂNĂR A FĂCUT ȚĂNDĂRI PARBRIZELE A ȘAPTE MAȘINI

♦ „Spărgătorul de parbrize" are 29 de ani și este taximetrist ♦ Ajuns la Poliție acesta a cerut să vorbească cu Papa (?) ♦ Colegii spun că era un om liniștit

Ieri dimineață, în jurul orei 8,30, toți angajații Consiliului Județean care sosiseră până în acel moment la serviciu erau în stradă. Motivul? Unui taximetrist în vârstă de 29 de ani, **Daniel Oacheș**, i s-a pus pata pe parbrizele mașinilor parcate în fața Palatului Administrativ. Parcându-și propriul automobil, acesta a scos din portbagaj un cric cu care a spart parbrizele din față și din spate ale tuturor mașinilor parcate acolo. Astfel, au fost avariate șapte autoturisme: patru Dacii, două Opel Vectra și un Audi. Șase dintre acestea aparțineau unor angajați ai C. J. A., cea de a șaptea fiind proprietatea lui Ioan Weisl, ziarist.

Daniel Oacheș a „acționat" cu un calm ieșit din comun. După ce și-a văzut treaba terminată, acesta s-a retras liniștit în holul C. J. A., așteptând să-l întrebe cineva de sănătate. Primii care l-au „interogat" au fost chiar proprietarii mașinilor, care au suferit distrugeri. Răspunzând la acuzațiile acestora, **Daniel Oacheș** a scos din buzunar actele mașinii personale precum și cheile acesteia, spunându-le păgubiților să o vândă pentru a-și recupera prejudiciul.

La câteva minute după incident, la fața locului a apărut un echipaj al Poliției. Întrebat fiind de motivul care l-a determinat să facă țăndări parbrizele, taximetristul a răspuns scurt: „Am înnebunit."

Odată ajuns în sediul I. J. P. și întrebat de mobilul acțiunii sale, **Daniel Oacheș** a spus că dorește să vorbească cu Papa (?!)

Daniel Oacheș este cercetat în stare de reținere pentru săvârșirea infracțiunii de distrugere a avutului privat, faptă prevăzută și pedepsită de art. 217 din Codul Penal, urmând a fi prezentat Parchetului de pe lângă Tribunalul Arad.

Din iunie, **Daniel Oacheș** lucra la firma „Ardeal" ca taximetrist. Iată ce ne spune dl. **Gheorghe Giura**, unul dintre patroni: „Era un om liniștit, nu a făcut nimănui nici o problemă."

Anual, fiecare taximetrist este supus unui examen psihologic, care să ateste capacitatea acestuia de a lucra în această meserie. Se pare totuși că aceste teste nu sunt îndeajuns.

Acest incident este al doilea în ultimul an în care este implicat un taximetrist. Anul trecut, o clientă care apelase la serviciile unei firme de taxi a fost agresată de către șofer datorită faptului că părerile politice ale clientei nu coincideau cu ale lui. Deși incidentul petrecut ieri în fața Palatului Administrativ nu a avut repercusiuni directe asupra unei persoane, el este destul de grav pentru a da de gândit.

ȘTEFAN TUDOSE
COSMIN TRIF

ȘI AVOCAȚII PROTESTEAZĂ

În ultima vreme s-a vehiculat ideea că avocații din întreaga țară vor intra în grevă. Ca să aflăm cum se prezintă situația la Arad, am luat legătura cu **avocatul Virgil Bugariu, decanul Baroului de Avocați din Arad**. Dânsul precizează că la Arad, începând de astăzi, avocații recurg la o formă de protest care constă în neacordarea asistenței juridice din oficiu la instanță și la organele de urmărire penală. Această formă de protest se va menține până în data de 1 februarie a.c. Avocații nu sunt de acord cu Ordonanțele de Urgență nr. 215 și 217 din 29 decembrie 1999, **„prin care se aduce o atingere profesiei de avocat. Aceste ordonanțe asimilează Cabinetele de avocat cu societățile comerciale. D-l Virgil Bugariu**, ne-a mai declarat că avocații doresc **„menținerea Legii de organizare 51/95, care este o lege organică. Nu este admis ca prin ordonanțe guvernamentale aceasta să fie modificată."** Acestei forme de protest i s-au afiliat avocații din Baroul Arad, în număr de 189.

T. MATICA

Lansare de carte

Miercuri, 26 ianuarie a.c., ora 16,00, la Librăria Ioan Slavici va avea loc lansarea cărții „Strugurii, vinul și sănătatea" scrisă de doi reputați specialiști arădeni în domeniu - dr. ing. Alexandru Mihalca și dr. ing. Gheorghe Mihalca. Lucrarea va fi prezentată de dr. ing. Viorel Stoian, director-general la Institutul de cercetări pentru viticultură și vinificație Valea Călugărească și prof. dr. Francisc Schneider de la Universitatea de Vest „Vasile Goldiș" Arad.

STAREA DRUMURILOR - O CHESTIUNE CARE DOARE PE TOATĂ LUMEA

■ Convorbire cu dl. ing. GELU FLORINCAȘ, directorul Oficiului Județean pentru protecția consumatorilor

– Se pare că am căzut cum nu se poate mai bine întrucât lucrați la bilanțul pentru anul trecut, exact lucrul despre care vroiam să vorbim ...

– Într-adevăr, ceea ce vedeți este o sinteză a acțiunilor întreprinse în 1999 de către inspectorii oficiului nostru pe linia unei protecții cât mai cuprinzătoare a consumatorilor.

– Apropo, de inspectorii O.J.P.C. Tot așa de „mulți" sunteți? Vă întreb pentru că un cititor se arăta mai acum o lună teribil de revoltat că „armata" de la OJPC Arad nu reușește să-i pună la colț pe cei care „vând la negru" în oraș ...

– O armată? Adică 15 oameni câți există în schema noastră?! Nici măcar un pluton, eventual o grupă, o grupă și ceva care trebuie să acopere un județ întreg și să facă față la peste 12.000 de agenți economici!

– Sperăm că acum s-au lămurit lucrurile. Revenind la sinteza la care lucrați poate ne oferiți câteva date mai interesante.

– În primul rând aș ține să subliniez numărul mare de controale - 1545 - efectuate în 1999, din care cele mai multe - 1375 - la agenți economici.

– De restul controalelor cine s-a „bucurat"?

– Știu eu, regii autonome, tot felul de instituții publice și altele asemenea.

– Continuați, vă rog.

– Un alt aspect care, zic eu, trebuie relevat este structura sau tematica acestor controale. Altfel spus inspectorii noștri au avut în vedere verificarea cu predilecție a activității acelor agenți economici și a acelor activități ce-l afectează și-l privesc în mod direct pe fiecare dintre noi. Respectiv, vânzarea și cumpărarea de produse alimentare și nealimentare ca și prestările de servicii. De aici și explicația celor 510 procese-verbale de contravenție încheiate la produse alimentare, 399 la produse nealimentare și 478 la prestări de servicii.

– Una peste alta, asta înseamnă 1233 de procese verbale. Adică, mai mult de patru pe zi! Cel puțin dacă ar ajuta.

– Noi nu ne facem iluzia că aceste controale au eradicat o anume stare de fapt negativă, dar în mod sigur cei care s-au „ars" o dată se vor gândi de două ori înainte de a „încerca" din nou ceva. În acest context se înscrie și punerea în vânzare de către unii agenți economici a unor produse alimentare cu termen depășit, numai în anul trecut, de pildă, fiind: indisponibilizate de la vânzare de către inspectorii noștri, alimente - indigene și de import - de peste 76 de milioane de lei. Nu-i vorbă că asemenea probleme au existat și la produsele nealimentare unde valoarea totală a produselor eliminate din circuitul comercial s-a ridicat la circa 120 de milioane de lei.

– Bănuim că aceste controale s-au lăsat și cu amenzi ...

– Evident, amenzi care la nivelul anului 1999 au ajuns la aproape un miliard de lei. Mai exact, la 990.380.000 de lei.

– O chestiune foarte actuală este cea a cheltuielilor tot mai mari privind încălzirea.

– Da, îmi dau seama la ce vă referiți, Oficiul nostru întreprinzând câteva acțiuni pe această linie. În esență este vorba despre creșterea nejustificată de la an la an a cantităților de energie termică livrată populației.

– Artermul motivează aceste creșteri prin așa-zisele temperaturi exterioare scăzute.

– Povești! Și eu am demonstrat acest lucru într-un articol publicat chiar de ziarul dv. Astfel, dacă notăm cu 100% cantitatea de gigacalorii livrate în cel mai rece an - 1998 - când temperatura exterioară a fost de +3,4°C în anul următor, în 1999, care a fost un an mai cald, dovadă cele 3,7°C înregistrate oficial ca temperatură exterioară, în 1999, logic, nu? cantitatea livrată de gigacalorii trebuia să fie mai mică! Ei, bine știți cât a facturat Artermul consumatorilor în 1999? 126 de gigacalorii. Deci, cu 26 mai mult ca în 1998, chit că în '99 a fost mai cald!

– Care ar fi explicația acestor anomalii?

– Explicațiile sunt mai multe, între care starea sub orice critică a rețelei de distribuție a agentului termic, subsoluri inundate ca și încercarea Artermului de a-și scoate pârleala, a se citi pierderile din rețea, pe seama consumatorilor, îndeosebi a celor care plătesc în sistem pausal.

– Într-o discuție anterioară îmi spuneați că primiți nenumărate reclamații care vă ajută mult în stabilirea tematicii controalelor.

– Așa este, bunăoară în anul despre care vorbim, Oficiul nostru a primit 279 de sesizări și reclamații dintre cele mai variate: de la felurite „ciupeli" în comerț și până la - cum ziceam - supraîncărcarea de către Artem a unor facturi de plată ori starea sub orice critică a drumurilor.

– Drumuri despre care am vrea și noi să vă reclamăm ceva, o chestiune care doare pe toată lumea, dar o lăsăm pe mai încolo, când se mai dezgheață și când se poate discuta mai pe „viu".

– De acord.

MIRCEA DORGOȘAN

VICTIMĂ A ... GHEȚUȘULUI

Duminică, în jurul orelor 10,00, în municipiul Arad, **Popa Radu**, de 44 ani, din Arad, în timp ce conducea autoturismul 5-AR-6765 pe str. Andrei Șaguna, intersecție cu Dorobanților, nu a adaptat viteza la condițiile de drum acoperit cu gheață, a derapat și a intrat pe trotuar, unde a accidentat-o grav pe Kiss Magdalena, de 69 ani, din Arad, care circula regulamentar.

PRODUSE ELECTRICE FĂRĂ DOCUMENTE

În urma unei acțiuni efectuate de polițiști pe traseele Arad-Nădlac și Arad-Vărșand, au fost verificate un număr de 10 microbuze, ocazie cu care a fost depistat Popa Liviu, de 34 ani, din Sibiu, conducătorul microbuzului SB-03-MTB, care transporta produse electrice și electrocasnice, fără a poseda documente legale de proveninență. În conformitate cu prevederile Legii 12/1990, i-au fost ridicate în vederea confiscării bunuri în valoare de 3.500.000 lei.

POLIȚIA PE ȘOSELE

În puncte fixe și pe trasee polițiștii au testat și verificat 6.872 autovehicule în trafic, și ca urmare s-au reținut 7 certificate de înmatriculare pentru defecțiuni tehnice, s-au aplicat 214 amenzi pentru încălcarea Legii circulației, în valoare de 10.460.000 lei. De asemenea, au ridicat în Vederea suspendării 9 permise de conducere, din care unul pentru conducere sub influența băuturilor alcoolice. Este cazul lui **Pascu Victor**, de 29 ani, cu autoturismul AR-02-EEK.

La închiderea ediției

Feroviarii din mișcare-comercial au amânat cu două zile declanșarea grevei generale

Feroviarii din mișcare-comercial au amînat cu două zile declanșarea grevei generale, această acțiune a lucrătorilor de la calea ferată urmînd să înceapă, marți, la ora 7,00, doar cu participarea celor din Convenția "Solidaritatea", afiliată la Blocul Național Sindical.

Președintele Federației Sindicatelor Feroviare din Mișcare-Comercial, Dumitru Săndel, a anunțat că decizia amînării grevei, pînă joi, la ora 19,00, a fost luată din cauza timpului nefavorabil, dar și a faptului că justiția urmează să se pronunțe în privința legalității protestului. Sindicaliștii din ramura mișcare-comercial se tem că judecătorii ar putea declara ilegală greva lor și nu vor să se facă vinovați de încălcarea legii or a deciziilor judecătorești. Liderii Convenției "Solidaritatea" au declarat că decizia de începere a grevei generale de marți, la ora 7,00, rămîne valabilă indiferent de starea vremii și de decizia colegilor lor. "În cazul în care greva va fi declarată ilegală, vom vedea în ce fel vom acționa, dar nu excludem apariția unor proteste spontane", a declarat Ionel Socaciu, vicepreședinte al Convenției "Solidaritatea". El a adăugat că, din opt regionale feroviare, în șapte a fost negociată deja treimea din activitate care trebuie menținută conform legii, la București programul urmînd să fie stabilit în cursul zilei de luni.

Constanța Cârstea a fost revocată din funcția de procuror general al Parchetului Curții de Apel Timișoara

Constanța Cîrstea a fost revocată din funcția de procuror general al Parchetului Curții de Apel Timișoara, printr–un ordin al ministrului Justiției Valeriu Stoica, au declarat, ieri, pentru MEDIAFAX, surse judiciare. Printre motivele invocate în ordinul de revocare sunt deficiențe în actul de conducere și tensiuni create între subordonați, susțin sursele citate. Deocamdată, nu a fost desemnat cel care o va înlocui pe Constanța Cîrstea.

În decembrie 1999, un număr de 24 de procurori, din cadrul celor trei Parchete din Timișoara, au cerut, într-o scrisoare adresată procurorului general al Parchetului Curții Supreme de Justiție, Mircea Criste, demiterea Constanței Cîrstea din funcția de procuror general al Parchetului Curții de Apel Timișoara.

Trenuri care circulă în perioada grevei CFR

***Ieri, pe adresa redacției „Adevărul" a sosit un fax sub semnătura d-lui ing. Valentin Cârstea, director al Agenției Zonale de Călători Timișoara, în care este prezentată lista cu trenurile de rang superior care* VOR CIRCULA PE TIMPUL GREVEI.**

Fac parte din această listă trenurile: 46 București Nord-Curtici; 47 Curtici-București Nord; 260 București Nord-Timișoara Nord-Vrșac; 261 Vrșac-Timișoara Nord-București Nord; 346 București Nord-Curtici; 347 Curtici București Nord; 352 Constanța-Curtici; 353 Curtici-Constanța; 354 Cluj Napoca-Curtici; 355 Curtici-Cluj Napoca; 370 București Nord-Curtici; 371 Curtici-București Nord; 372 București Nord-Curtici; 373 Curtici- București Nord; 374 București Nord-Curtici; 375 Curtici-București Nord; 388 București Nord-Curtici; 389 Curtici-București Nord; 460 Ruse-Curtici; 461 Curtici-Ruse; 692 Timișoara Nord-București Nord; 693 București Nord-Timișoara Nord; 695 București Nord-Timișoara Nord; 696 Timișoara Nord-București Nord; 1621/1620 București Nord-Brașov-Timișoara Nord; 1629/1622 Timișoara Nord-Brașov-București Nord; 1740/1743 Timișoara Nord-Baia Mare; 1744/1749 Baia Mare-Timișoara Nord; 1821 București Nord-Simeria-Arad; 1822 Arad-Simeria-București Nord; 1823/1826 București Nord-Craiova-Cluj Napoca; 1824/1825 Cluj Napoca-Simeria-București Nord; 1833/1836 Iași-Oradea-Arad; 1835/1834 Arad-Oradea-Iași; 1837/1830 Iași-Timișoara Nord; 1839/1838 Timișoara Nord-Iași; 1625 București Nord-Arad; 1626 Arad-București Nord.

În urma ninsorilor

10 sate au rămas pe întuneric

După ninsoarea de ieri, în majoritatea localităților afectate de zăpadă situația continuă să rămână aproape neschimbată. Astfel, o serie de sate din Vârfurile și Hălmăgel sunt tot izolate.

De la Comisia județeană de apărare împotriva dezastrelor am fost informați că pe drumurile din zonele afectate se intervin cu mijloace specifice. Din păcate, în cursul nopții, 10 localități din Hălmagiu și Gurahonț, cu tot atâtea posturi de transformare, au rămas fără energie electrică.

Contabilii ne informează

De la dl. **Pavel Ciuce - secretar al filialei Arad** a Corpului Experților Contabili și Contabililor Autorizați din România, am aflat că în data de 27.01.2000, ora 12,00 se va organiza în sala mică a Casei de Cultură a Sindicatelor (Pădurice) din Arad, întrunirea membrilor C.E.C.C.A.R. - filiala Arad.

Cu această ocazie vor fi dezbătute prevederile legale referitoare la aplicarea Ordonanței Guvernului nr. 73/1999 și H.G. 1066/1999 privind impozitul pe venit, precum și problemele ce decurg din aplicarea Legii 130/1999 și H.G. 935/1999 referitoare la unele măsuri de protecție a persoanelor încadrate în muncă.

De asemenea vor fi prezentate actele normative emise și publicate în perioada decembrie 1999 - ianuarie 2000 privind domeniul financiar contabil.

REFULĂRILE CONDUCERII NOASTRE POLITICE

(Urmare din pagina 1)

În aceeași idee, într-un cadru amenajat cu festivism s-au desfășurat toate întâlnirile sale, unde dorea mulțimi cât mai mari cărora să le facă promisiuni. Devenit președinte al țării izolat și rupt de realități, defularea nu s-a produs ci s-au accentuat tendințele de refulare, accentuate de funcția importantă și de nerecunoașterea importanței sale de masa mare de oameni. Depășit de împrejurări ca toți cei din jurul său și-a creat o micro-societate aparte, în care considera că poate să facă ce vrea, să-și manifeste liberul arbitru. Așa se explică actele neconstituționale luate, încălcările flagrante ale Constituției, disprețul pentru tot ce este în afara creației sale. Este un caz tipic că dacă mergem cu analiza conducătorilor noștri politici mai departe multe din neîmplinirile și refulările lor se dezamorsează în vis. Interesul pe care îl are visul nocturn pentru explorarea inconștientului rezidă în aceea că dorințele inconștiente, deoarece sunt refulate, de starea de veghe se satisfac în vis. Într-adevăr „cenzura" care refulează în starea de veghe dorințele scabroase, interzise în timpul somnului nu este reprimată ci slăbită. Astfel, dorințele interzise se satisfac în vis dar într-un mod încă nedeterminat, voalat, simbolic. Deoarece satisfacerea unor dorințe în vis nu produc sancționarea lor conducătorii caută să-și continue visul în realitate, tot printr-o refulare și cu această refulare „cenzurează" pe toți cei cu care vin în contact. Astfel cei ce ne conduc destinele au impresia că sunt mari oameni politici și acționează ca atare, nerespectând nici o normă, nici o lege, pentru că simplul fapt de a fi acces la putere consideră că le dă acest drept. Președintele României cu refulările sale, se consideră astăzi „lider zonal" și-l interesează de pe această poziție mai puțin soarta propriului popor și a țării. El „este" peste aceste nimicuri.

Gândind și acționând în acest fel minciuna, hoția, corupția, sărăcia, neajunsurile sunt neimportante, sunt considerate ca lucruri mărunte.

De fapt să ne amintim ce spunea dl. Ciumara, că nu este important dacă mor o mie de oameni și reforma continuă.

În acest cadru a unui dispreț total pentru viața omului își desfășoară activitatea conducătorii statului nostru. Ne mirăm atunci de ce mizeria, condițiile de subexistență care afectează peste 40% din populație sunt prezente.

Conducătorii noștri trebuie duși la psihanalist sau internați în case de sănătate, după cum spunea și Eminescu acum peste 100 de ani. Altfel există pericolul să devenim un popor de alienați.

MARȚI, 25 IANUARIE 2000

TVR 1

7,00 Matinal național
9,00 TVR Iași
10,00 Acum poți afla - rel.
10,30 Agenția de plasare - rel.
11,00 TVR Cluj-Napoca
12,05 Justiție militară - rel.
13,00 TVR Timișoara
14,00 Jurnal
14,15 CiberFan
14,30 Repere sacre
15,00 Oameni ca noi
15,30 Convietuiri... sub aripa muzei
16,00 Emisiune în limba maghiară
17,00 Dor
17,30 Scuzați! Pardon! Mersi!
18,00 Corect!
18,05 Jumătatea ta
19,00 Avanpremieră Știri
19,05 Amintiri din secolul 20
19,10 Sunset Beach - s.
20,00 Jurnal * Meteo * Sport
20,55 Cutremurul - dramă, SUA, 1974
22,40 Nu trageți!
23,10 Jurnalul de noapte
23,25 A-Facerea
0,10 7 arte
1,00 Tenis: la Melbourne, Australia, Rezumatul zilei

TVR 2

7,00 Santa Barbara - rel.
7,45 Dragostea, bat-o vina - s.
9,15 Limbi străine: engleză
9,40 Veni, video, vici! - rel.
10,00 D'ale lu' Mitică - rel.
10,30 Punct și de la capăt - rel.
12,15 Documente culturale - rel.
13,05 Desene animate
13,30 Tribuna partidelor parlamentare
14,00 Toți, împreună
14,45 Santa Barbara - s.
15,30 Știri
15,40 Trupa DP 2
17,45 Călătorind prin țară
18,00 Care pe care - o nouă provocare!
18,45 Se întâmplă acum
19,15 Știri bancare
19,20 Căsuța poveștilor
19,30 Știri
19,45 Credo
20,45 Capodopere mozartiene
21,15 Puls 2000
22,00 Alfred Hitchcock prezintă... „Coșmarul" - s.
22,55 Știri
23,00 Pagini din istoria teatrului românesc
23,50 Nocturna
0,00 Limbi străine: franceza
0,25 TVM. Mesager

PRO TV

7,00 Bună dimineața, PRO TV e al tău!
10,00 Tânăr și neliniștit - rel.
10,50 Asasin în familie - rel.
12,30 Vărul din străinătate - s.
12,55 Știrile PRO TV
13,05 Renegatul - s.
13,50 Gașca din Malibu - s.
14,15 Miracolul tinereții - s.
14,45 Adevărul gol-goluț - s.
15,15 Nisipurile din Miami - s.
16,10 Tânăr și neliniștit - s.
17,00 Știrile PRO TV
17,30 Întoarcerea pe pământul speranței - s.
18,25 Dădaca - s.
18,50 Chestiunea zilei
19,00 Știrile PRO TV
19,50 Chestiunea zilei
20,00 Nikita - s.
21,00 Melrose Place - s.
21,55 Știrile Pro TV
22,00 Chestiunea zilei
23,30 Știrile Pro TV * Profit
0,00 Criminaliștii - s.
1,00 Chestiunea zilei - rel.
2,30 Știrile PRO TV
3,00 Dădaca - s.
3,30 Harriet - s.
4,00 Întoarcerea pe pământul speranței - s.
4,45 Povești extraordinare - s.

TV ACASĂ

5,00 Guadalupe - s.
5,50 Iubire sfântă - rel.
6,45 Dragoste și putere - rel.
7,15 Acasă la bunica - rel.
7,30 Căsuța poveștilor - rel.
8,10 Pentru iubirea ta - rel.
9,00 Înger sălbatic - rel.
10,00 Luz Clarita - rel.
10,50 Angela - rel.
11,40 Nimic personal - s.
12,35 Când sună Michael - f., rel.
14,10 Antonella - s.
15,00 Dragoste și putere - s.
15,30 Iubire sfântă - s.
16,30 Luz Clarita - s.
17,25 Vremea de acasă
17,30 Pentru iubirea ta - s.
18,30 Angela - s.
* Vremea de acasă
19,30 Acasă la bunica - rețete culinare
19,45 Planeta fantastică - d.a.
20,30 Înger sălbatic - s.
21,30 Sânge din sângele meu - s.
* Vremea de acasă
22,30 Magicianul - f. Anglia, 1968
24,30 Dragoste și putere - rel.
24,55 Surorile - s.

ANTENA 1

7,00 Observator
8,00 Dimineața devreme
10,00 Știri
10,10 Pe cont propriu - s.
11,00 Secrete de familie - dramă, SUA, 1997
13,00 Știrile amiezii
13,15 Procurorul - s
14,00 Decepții - s.
15,00 Răsfățata - s.
17,00 Știri
17,25 Capcanele destinului - ep. 68, 69
19,00 Observator
20,00 Absent nemotivat - act. SUA, 1990
22,00 Observator
22,30 Marius Tucă Show
1,00 Caracatița 9 - s.
2,00 Răsfățata - rel.
3,30 Capcanele destinului - rel.
5,00 Dallas - s.

PRIMA TV

7,00 Karaoke Show - rel.
8,00 Dimineața cu Prima
12,00 Celebri și bogați - s.
13,00 Politica de mâine - rel.
15,00 Motor - rel.
15,30 Real TV - rel.
16,00 Viața în direct
17,00 Celebri și bogați - s.
18,00 Focus * Sport * Meteo
18,55 Clip Art
19,00 Karaoke Show
20,00 Pantofi de lux - dragoste, SUA, 1990
21,30 Bilanț
22,00 Clip Art - rel.
22,05 Focus - știri
22,30 Revista presei
22,35 Politica de mâine
0,30 Glory at the Sea - av., SUA, 1952
2,00 Focus - rel.

TELE 7 ABC

7,00 Știri
7,10 Bună dimineața, România
9,00 Documentar
10,00 Știri
10,15 Teleshopping
10,30 Dintre sute de ziare - rel.
11,15 Studioul Tudor Vornicu - rel.
15,00 Știri
15,10 Teleshopping
15,30 Post Meridian
18,00 Crime neînsemnate - comed., SUA, 1971
20,00 Telejurnal
20,30 Economic ABC
21,00 Dintre sute de ziare
22,00 Cutia Pandorei
22,45 24 din 24
23,15 Festivalul „Om bun"
0,00 Știri
0,30 Ora H - emisiune de confesiuni
1,35 Teleshopping
2,10 Telejurnal - rel.
2,35 Economic ABC
3,00 Documentar
4,00 Concert

TV ARAD

7,00 Observator
8,00 Știri TVA
8,30 Arena
9,50 Anunțuri
10,00 Știri
10,10 Pe cont propriu - s.
11,00 Secrete de familie - dramă SUA, 1997
13,00 Știrile amiezii
13,15 Michael Hayes - s.
14,00 Decepții - s.
15,00 Răsfățara - s.
17,00 Știri
17,25 Divertisment
18,00 Mileniul trei
18,20 Anunțuri
18,30 Știri TVA
19,00 Observator
20,00 Studioul economic arădean
21,20 Anunțuri
21,30 Știri TVA
22,00 Observator
22,30 Marius Tucă Show
În continuare programul este identic cu cel al Antenei 1.

TV INTERSAT

8,55 Deschiderea programului
9,00 Intersat Music
9,30 Inimă de cristal - rel.
11,00 Știrile Intersat
11,30 Dulce ispită - s.
12,15 Intersat Cultural rel.
12,30 Cuvinte pe un och de geam - rel.
14,00 Maeștrii cas cadoriei - s.
14,54 Neon Rider - s.
15,30 Săptămâna sportivă arădeană
16,00 Modul de viață american - film
17,30 Underdog Show
18,00 Emisiune în lb sârbă
18,25 Obiectiv economic
18,45 Știrile Intersat
19,20 Dulce ispită - s.
20,05 Mistere, farmece și miracole - s.
20,30 Aradul prin gaura cheii - în direct
22,00 Ciudat și bogat film
23,30 Știrile Intersat
0,00 Erotica
1,00 Închiderea programului

HBO

10,00 Boemul - comedie, SUA, 1989
11,45 Bărbații în negru - comedie, SUA, 1997
13,30 Drumul spre Hollywood - dramă, SUA, 1997
15,00 Colț Alb 2: Mitul lupului alb - av., SUA, 1994
16,45 Hamlet - dramă, SUA, 1996
18,45 Comoara lui Vivero - acț., SUA, 1998
20,30 Un admirator fanatic - thriller, SUA, 1996
22,30 Demonii printre noi - thriller, SUA, 1998
0,30 Dincolo de Rangoon - dramă SUA, 1995

ATOMIC TV

7,00 Selector
10,25 Reactor - rel.
10,30 File de poveste - rel.
11,00 Atomix cu Michelle - rel.
14,00 Interactiv
15,55 Reactor
16,00 Aria 52 - rel.
17,15 Selector
19,00 Atomix cu Tudor
21,55 Reactor - rel.
22,00 Cinematomic c Ina
22,30 High Actio Adrenalin - rel.
23,00 Rockada
0,00 Insomnia

RADIO ARAD & RADIO CONTACT (99,1 MHz)

5,00-8,00 Lupta cu somnul; 8,00-11,00 Bună dimineața, Arad!, 10,00-12,00 Contact FM; 12,00-14,00 Pulsul zilei; 14,00-16,00 Contact FM; 16,00-17,00 Pentru dvs., doamnă!; 17,00-17,30 Albumul săptămânii; 7,30-18,30 Dialoguri neconvenționale; 18,30-19,00 Radio Magazin Deutsche Welle; 19,00-19,30 Bună seara, Arad!; 19,30-20,00 Viața spirituală; 20,00-22,00 Seară de seară; 22,00-23,00 Fabrica de hituri; 23,00-24,00 Contact Gold; 24,00-3,00 Super 50 (reluare)

RADIO PRO FM (92,1 MHz)

0,00 - 2,00 MARIUS, GEORGE ȘI CELE 40 DE HITURI - rel.; 2,00 - 5,00 PRO FM BY NIGHT - cu Vlad Craioveanu; 5,00 - 6,00 Buletin de știri la fiecare sfert de oră; 6,00 - 7,00 RONDUL DE DIMINEAȚĂ - INFO PRO cu Dan Apostol și Laura Călăceanu; 7,00 - 10,00 PRO FM PÂNĂ LA 10 - cu Flavius Eșnican; 10,00 - 14,00 13-14 CU ANDRE! - cu Andrei Gheorghe; 14,00 - 17,00 ORAȘUL SUB LUPĂ - cu Cătălin Lăpușcă; 17,00 - 19,00 STAR STATION MIX - cu Mihai Gurei; 19,00 - 21,00 ASCULTĂ-ȚI MUZICA! - cu Călin Gheorghe; 21,00 - 22,00 TONOMATUL PRO FM - cu Nicki Stanciu; 22,00 - 24,00 RONDUL DE NOAPTE - cu Răzvan Exarhu

RADIO TIMIȘOARA

6,00 Ceasurile dimineții; 8,00 Muzică populară cu dedicații; 9,00 Cânt din suflet ; 10,00 Radio circuit; 11,00 Gramofon; 12,00 Miez de zi la polul vest; 13,00 Emisiune în limba germană; 14,00 Emisiune în limba maghiară; 15,00 Emisiune în limba sârbă; 16,00 Radio cocktail; 18,00 Actualitatea radio; 18,10 Familia; 19,00 Radiojurnal; 19,15 Vârsta a treia; 20,05 Călătorie în lumea poveștilor; 20,15 Contemplații simfonice; 21,00 Curierul de seară. Știri: 6,00; 7,55; 9,00; 11,00; 12,55; 17,00; 20,00; 21,00; 21,55. Radio Jurnal: 7,00; 16,00; 19,00

RADIO SEBIȘ

6,00-9,00 Matinal „21"
9,00-10,00 Alo, tu alegi!
10,00-12,00 Cafeaua de zece
12,00-14,00 Magazin „21"
14,00-15,00 Astăzi te sărbătorim - muzică populară cu dedicații
15,00-18,00 Unu plus doi
18,00-19,00 La mulți ani! - dedicații muzicale
19,00-20,00 Hit-uri „21"
20,00-22,00 Expresul de seară
22,00-24,00 Club „21"
0,00-2,00 92,1 Insomnii

„POLITICA E BUNĂ SAU PROASTĂ, ÎN FUNCȚIE DE CEI CARE O FAC”

Interviu cu dl. Ioan Biriș, președintele ApR Arad

– Domnule președinte, ApR a urcat vertiginos în sondajele electorale. Nu vă sperie această ascensiune extrem de rapidă în opinia electoratului?

– Nu ne sperie și nu este extrem de rapidă. Fenomenul s-a produs în doi ani de zile, începându-se de la 4-5 procente și urcând treptat, procent cu procent, în toată această perioadă situându-ne în ultima vreme între 13 și 23 de procente. Noi considerăm, fără falsă modestie că, deși suntem singurul partid în această situație, ascensiunea s-a produs în mod firesc pe măsură ce populația ne-a receptat tot mai mult ca o forță politică demnă de luat în serios.

– Un fenomen oarecum asemănător s-a produs cu P.R.M. La un moment dat, acest partid avea 20% de sufragii în sondaje. După care, P. R. M. a revenit la cca 7 procente. Nu veți urma aceeași traiectorie?

– Nici vorbă. Cazurile nu sunt comparabile. Din câte cunosc eu, P.R.M. a avut acea ascensiune de care pomeniți într-un mod rapid și spectaculos îndeosebi datorită luărilor de poziție fulminante ale președintelui C. V. Tudor, pe când în cazul nostru, după cum am amintit mai înainte, ascensiunea a fost destul de lentă, dar sigură.

– Și în privința ApR există tendința unor analiști politici să confunde ascensiunea partidului cu personalitatea președintelui T. Meleșcanu. Altfel spus, ApR înseamnă T. Meleșcanu. Aveți argumente împotriva acestei aserțiuni?

– Opinia este corectă până la un punct. Fără îndoială că, pentru animarea partidului nostru, personalitatea dlui Meleșcanu a fost covârșitoare. În ultima vreme însă, diferența dintre procentele președintelui Meleșcanu în sondaje și procentele partidului s-a micșorat tot mai mult, tinzând să se apropie. Aceasta înseamnă că partidul s-a consolidat și s-a afirmat în același timp în conștiința politică.

– În ultima vreme, ApR este asaltat de tot mai mulți oameni care se înscriu în partid. Pe ce criterii îi primiți și îi promovați?

– E un fenomen normal. Orice partid aflat în ascensiune este căutat de oameni și chiar se simte o mică presiune. În ceea ce ne privește, ținem foarte mult la calitatea oamenilor, la valoarea lor, la reușitele lor și la imaginea lor. Suntem convinși că în România nu e nevoie numai de un alt fel de politică, ci și de oameni de o calitate deosebită, pentru că, în ultimă instanță, politica e bună sau proastă în funcție de cei care o fac.

– O importantă covârșitoare pentru alegeri o au și organizațiile locale, cu oamenii care trebuie să vă reprezinte în teritoriu și să vă facă politica la locul respectiv. Aveți acești oameni?

– Întrebarea e de mare actualitate, pentru că în prezent organizația județeană se află tocmai într-un asemenea proces de finalizare a candidaturilor de primari și consilieri locali. Din câte știu eu până acum, în multe localități ale județului, inclusiv în municipiul Arad, avem candidați cu reale șanse de câștig. Desigur, electoratul va avea ultimul cuvânt.

– O campanie electorală presupune o muncă specială și prefesionști în susținerea ei. ApR este un partid tânăr, fără experiență electorală. Cu ce oameni veți aborda acastă dificilă competiție politică?

– De acord, fără experiență electorală, dar nu fără experiență politică. La nivelul organizației județene, dispunem de oameni care au trecut și prin alte experiențe electorale, unii au multă experiență administrativă și economică, așa că, într-un cuvânt, credem că vom face față cu succes acestei competiții.

– Câte organizații teritoriale și câți membri are ApR?

– În prezent, ApR are acoperită întreaga arie a județului, cu excepția a două-trei localități, unde populația e majoritar maghiară, iar ca număr de membri avem peste 3500 de persoane. Aș spune însă că, în alegeri, contează foarte mult numărul simpatizanților.

– Care credeți că vor fi atúurile ApR în alegerile locale?

– Calitatea oamenilor propuși în diferitele localități, faptul că peste 90% dintre candidați n-au mai fost în politică precum și programele pe care le propunem. Suntem convinși că populația acestei țări nu va mai vota în anul 2000 după promisiuni și vorbe goale, ci după programe concrete și realiste, după obiective clare și după oameni credibili.

– Aveți candidat la Primăria Aradului?

– Avem și credem că unul care va și reuși, iar peste o săptămână-două, când vom avea ședința Comitetului Județean, vom face public și numele candidatului.

– Toată lumea îl știe: dl. Mircea Roman, director la SANEVIT.

– Cu atât mai bine cu cât lumea îl știe.

– Dumneavoastră veți candida la alegerile locale?

– Nu sunt hotărât, eventual pentru un post de consilier județean.

– Cam pe ce procente mizați la alegerile locale?

– Dacă eu înțeleg bine pulsul electoratului, putem tinde spre un procent de 25%.

I. IERCAN

Weekend politic arădean

POLITICĂ LA ȘOSEA... ÎNTRE TIR-URI

PUNR: Înființări de organizații

La acest sfârșit de săptămână, președintele Ioan Moș a fost prezent la Semlac, unde a fost înființată filiala locală PUNR . De asemenea, au mai fost înființate noi organizații la Pilu, Grăniceri și Socodor. Cea mai rapidă creștere a cunoscut-o organizația Nădlac, în care s-au înscris de curând peste 30 de membri.

PNȚCD - „În doliu”

Organizația județeană PNȚCD Arad a fost în doliu datorită morții deputatului Ion Rațiu. O delegație de 15 oameni, în frunte cu președintele Mihai Calimente, a participat duminică la funeraliile fruntașului țărănist.

P.S.: „Blocați pe șosea”

Președintele organizației județene, Florin Remețan s-a deplasat la acest sfârșit de săptămână pe Valea Mureșului, pentru a discuta listele de candidați ai partidului pentru alegerile locale. Din nefericire, a rămas blocat cu mașina între Căpruța și Bătuța mai mult de cinci ore. **„Am asistat neputincios la neputința celor care ne conduc. Deși i-am sunat pe toți cei în drept să intervină, nimeni nu avea celularul deschis. Voi propune în prima ședință de Consiliu Județean să li se ia telefoanele dacă le țin închise în situații de urgență”** - a precizat Florin Remețan. N-am aflat dacă în timpul șederii pe șosea, dl. Remețan n-a mai făcut ceva noi membri printre șoferii de TIR-uri.

P.R.M.: Deocamdată, nimic

Președintele Lucian Stana și-a rupt mâna și e cu ea în ghips, de aceea n-a reușit la acest sfârșit de săptămână să se deplaseze în teritoriu.

P.D.: E vizat teritoriul

Sâmbătă, conducerea organizației județene P. D. Arad, în frunte cu președintele Gheorghe Seculici, s-a deplasat la Cermei, unde a fost înființată o nouă organizație, președinte fiind ales Nicu Selejan. Din delegația prezentă la Cermei a mai făcut parte și președintele Consiliului Județean Arad, dl. Dan Ivan care a promis că va căuta o soluție pentru problema alimentării cu apă potabilă a comunei.

De asemenea, la Cermei a fost înființată și organizația de tineret, președinte fiind ales Cristian Gudiu.

ȘERBAN POPESCU

Conferință de presă ApR

DEMNITATE PENTRU PENSIONARI

Obișnuita conferință de presă săptămânală organizată ieri, la sediul ApR, a fost susținută de Gheorghe Chiper primvicepreședinte, Dumitru Muntoiu vicepreședinte și Ștefan Tabuia purtător de cuvânt.

Săptămâna trecută, conducerea centrală a ApR a participat la o întâlnire cu premierul Mugur Isărescu, în cadrul căreia și-a prezentat punctul de vedere asupra reformei și a supus atenției proiectul propriu **„Demnitate pentru pensionari”**.

Totodată a cerut clarificarea calendarului electoral pentru acest an și reducerea TVA la 11% iar pentru produsele alimentare de bază să fie 0. De asemenea, ApR a mai cerut desființarea FPS-ului și transferarea privatizării către un Fond Național de Investiții.

În încheiere, să mai spunem doar că în ApR Arad, până acum au intrat 718 foști membri ai PSDR, care l-au urmat pe deputatul Emil Putin.

Ș. POPESCU

Distribuitor Autorizat dialog

De două ori mai multe minute incluse în abonamentele Dialog!

• conectare gratuită
• telefoane la prețuri excepționale
• primele două luni dublul minutelor incluse în abonament

ROMCOM Arad
str. Eminescu nr. 3

LAMPA LUI DIOGENE

Scriam cândva că partidele au pus lacăt pe ușă și pasămite să mai poată pătrunde cineva în sanctuar. Ca-n poveste, nici pasărea n-a mai putut intra în sediile unor partide. Ba, mai mult, s-au făcut tot felul de purificări, incomozii au fost dați afară, iar eventualii pretendenți la niscaiva locuri de frunte în partid au fost excluși sub diverse pretexte sau au fost marginalizați.

Tableta zilei

Consecințele unei astfel de politici „înțelepte“ au dus la sărăcirea numerică, dar și calitativă a partidelor. Și a venit scadența: listele electorale. Unele partide umblă cu limba scoasă de un cot, precum câinii în căldurile verii, să găsească oameni cu care să completeze liste de consilieri. Mai mult, aceleași partide nu găsesc soluții viabile și competitive pentru candidații la primării. Și atunci promovează tot felul de nulități care, din start, nu au nici o șansă. Dar, chipurile, și-au făcut datoria de partid și au ieșit și ei în fața cu produsul lor.

Am arătat mai sus care ar fi una din explicațiile sărăciei de cadre. O altă explicație la fel de pertinentă este neimplicarea în politică a unor oameni de valoare care, fie din motive de etică, fie din scârbă față de mizeriile politicianiste, au stat deoparte, „privitori ca la teatru”.

Cert este că liderii de partide, atât cei de la București, cât și cei din provincie au rămas cu ochii în soare și caută cu lampa precum Diogene Laertius, ziua în amiaza mare, oameni de valoare care să salveze onoarea partidului. Ion Iliescu a spus-o ferm, Ion Diaconescu a afirmat-o hotărât: vom pune pe liste (e vorba de alegerile locale) și independenți, oameni de valoare. Câte partide n-ar vrea, bunăoară, să-i aibă pe liste, ca independenți, pe Gh. Feieș sau Gh. Burdan? Și acestea sunt doar două exemple foarte cunoscute. Feieși și Burdani se mai găsesc destui în județ sau în țară. Problema e să-i cauți. Caută și vei găsi. În multe localități s-ar putea ca tocmai acești independenți să salveze onoarea pătată a multor partide. Dacă un Iliescu sau un Diaconescu au recunoscut că n-au cadre de valoare și trebuie să recurgă la independenți nu văd de ce n-ar face-o un Avram Crăciun sau un Mihai Calimente. Și alții, bineînțeles. În mod cert membrii de partid vor protesta, fiind loviți în orgoliul cel de toate zilele. După ce dă-i și luptă de la '48, tocmai acuma să rămână pe dinafară?

Un lucru este sigur: partidele care vor impune oameni de valoare în alegerile locale vor avea câștig de cauză în alegerile generale. Acești oameni sunt la doi pași, doar orbii nu-i văd.

I. IERCAN

De ieri

ÎNVĂȚĂMÂNTUL PREUNIVERSITAR ÎN GREVĂ GENERALĂ

La Liceul „Moise Nicoară" încă de la prima oră s-a organizat comitetul de grevă. Elevii care au venit la școală au fost puși în temă referitor la desfășurarea grevei. Datorită faptului că nu toți profesorii aderă la această formă de protest, elevii de la „Moise Nicoară" vor fi nevoiți să meargă la școală. Pentru aceștia s-a întocmit un orar în formă redusă, în care sunt prinse doar disciplinele profesorilor care fac excepție de la grevă. La „Moise Nicoară" sunt șapte profesori care refuză să intre în grevă: unul de engleză, doi de limba română și patru de matematică. Unul dintre ei este **Mircea Potocean**. Iată ce ne spunea dânsul: **„Sunt de acord cu toate revendicările, dar nu cu modul în care se protestează. Principalul motiv este neseriozitatea grevelor anterioare. În vară, liderii au hotărât să termine greva fără să se rezolve nimic... Eu o să închei mediile la clasele la care predau."** Dacă dl. profesor Potocean va încheia mediile, nu același lucru vor face majoritatea profesorilor de la acest liceu.

„Mediile nu se vor încheia. Nu se vor pune note sau absențe. Profesorii care nu au aderat la grevă vor pune probabil absențe", ne spunea liderul de sindicat din cadrul liceului - doamna profesor **Mariana Fotescu**. Viceliderul de sindicat, doamna profesoară **Cristina Miltaller** a ținut să precizeze: **„Vă rog să scrieți că am fost singura categorie de bugetari care am intrat în sărbătorile de iarnă fără să primim bani. Unii dintre dascăli sunt într-o situație disperată - nu mai le ajung banii nici pentru mâncare!"**

▼▼▼

La Grupul Școlar de Industrie Ușoară (fostul Liceu Textil) am întâlnit-o pe doamna **Ecaterina Pajtek**, care este liderul de sindicat al profesorilor din această unitate școlară. Dânsa ne spunea că toți profesorii din acest grup școlar se află în grevă, cu o singură excepție. Excepția se numește **Stelian Buzura** și este profesor de matematică. Dânsul și-a motivat astfel opțiunea: **„Eu mă abțin, nu sunt nici pro, nici contra grevei. Aș fi vrut să fac pregătiri suplimentare cu clasele a XII-a dar... Oricum, minoritatea se supune majorității..."**

▼▼▼

Potrivit celor doi lideri ai sindicatelor din învățământul arădean, în municipiu Liceul de Artă „Sabin Drăgoi" a fost singurul care nu a participat la grevă. **„În județ doar în câteva localități mici nu a fost grevă: Chisindia, Moneasa** etc.", ne spunea **dl. Baliță,** liderul **S. D. I.**

Deocamdată, situația în liceele arădene e incertă datorită unor profesori care nu participă la grevă. Pentru aceștia se va face un orar redus, elevii fiind nevoiți să meargă, pentru câteva ore, la școală.

▼▼▼

Față de greva generală, Inspectoratul Școlar al Județului Arad și-a exprimat poziția printr-un comunicat - semnat de prof. Maria Pașcalău - inspector general, comunicat ce a fost transmis și directorilor unităților de învățământ și în care se spune:

„În legătură cu declanșarea grevei generale din învățământul preuniversitar, anunțată prin intermediul mijloacelor de comunicare în masă, solicităm directorilor următoarele:

- să verifice dacă au fost parcurse etapele obligatorii cerute de lege pentru declanșarea grevei (Legea 168 din 1999, publicată în Monitorul Oficial nr. 582 din 29.11.1999). În situația în care se consideră că nu a fost respectată procedura legală de declanșare a grevei, directorii vor lua măsurile legale care se impun și vor informa cadrele didactice, părinții și elevii despre acest lucru și despre faptul că procesul instructiv-educativ din ultima săptămână de evaluare a semestrului se va desfășura potrivit orarului normal al școlii. În situația în care greva a fost declanșată conform procedurilor legale, directorii vor alcătui un orar special care să permită desfășurarea activtății cadrelor didactice care nu participă la grevă;
- să asigure cunoașterea de către toate cadrele didactice a prevederilor legale privitoare la declanșarea și desfășurarea conflictelor de muncă, inclusiv a faptului că pe perioada grevei salariații își mențin toate drepturile care decurg din contractul individual de muncă, cu excepția drepturilor salariale;
- directorii unităților școlare vor consemna în condica de prezență situația fiecărui cadru didactic, în funcție de participarea sau neparticiparea la grevă.

Având în vedere că stabilirea orarului este atribuția directorului școlii și a consiliului de administrație, nici o persoană nu este autorizată să facă propagandă pentru închiderea școlilor sau pentru neprezentarea elevilor la școală. Conform art. 51, alin. 3 din Legea 168 din 1999, salariații aflați în grevă trebuie să se abțină de la orice acțiune de natură să împiedice continuarea activității de către cei care nu participă la grevă."

Directorii unităților școlare vor comunica luni, 24.01.2000, până la ora 10, la I. S. J. Arad, la telefonul 520.592, demersurile concrete întreprinse în cadrul unității școlare în privința informării opiniei publice și a personalului didactic, precum și situația exactă din fiecare unitate școlară Comunicarea se va face și în scris, în 24 de ore, inspectorilor teritoriali.

În fiecare zi de grevă, directorul unității școlare va informa la același număr de telefon, până la ora 10, despre situația din școală."

OLIMPIU BULZAN
VASILE FILIP
Foto: VIOREL MUSCA

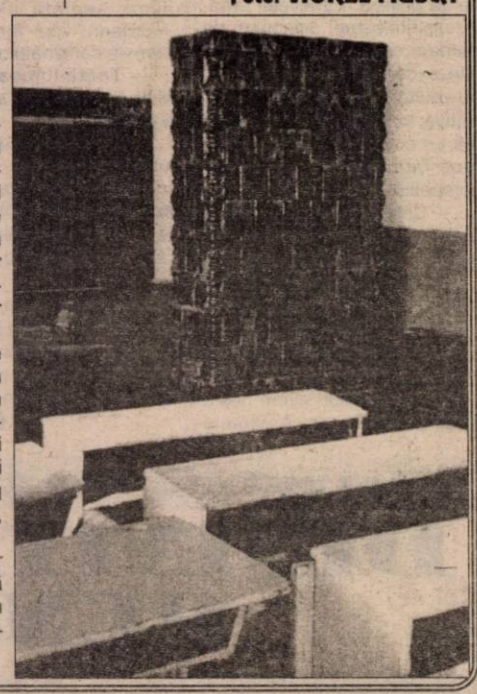

De astăzi,

LA CFR, GREVĂ GENERALĂ, EDIȚIA A II-A

Termenul de suspendare a grevei CFR-iștilor, impus de Curtea Supremă de Justiție a expirat. Ca atare, Convenția Națională **„Solidaritatea"** a Sindicatelor Feroviare din România se ține de promisiune și declanșează, începând de astăzi, ora 7,00 grevă generală.

Greva se va desfășura cu asigurarea de către organizații și conducătorii ei a serviciilor esențiale. Asta înseamnă că **o treime din activitățile feroviare își vor desfășura activitatea în mod normal.**

Conflictul de muncă al feroviarilor, nesoluționat în luna decembrie a anului trecut, a revenit în actualitate. El cuprinde următoarele obiective: ❖ **Negocierea unor contracte colective de muncă legale, respectând hotărârile Curții de Apel București.** ❖ **Majorarea salariilor prin negociere cu 56%, acoperind parțial creșterea prețurilor și a tarifelor.** ❖ **Elaborarea proiectului statutului personalului feroviar, respectând principii constituționale și modele europene.**

Într-un comunicat de presă, Convenția Națională **„Solidaritatea"** a precizat că **„obiectivul tuturor membrilor de sindicat din «Solidaritatea» este recâștigarea demnității salariaților feroviari, precum și salvarea sistemului feroviar de la efectele nefaste ale restructurării impuse de actualul ministru al transporturilor".**

Dl. **Santonel Munteanu, lider sindical al secției L8 Arad,** ne-a declarat că, deoarece nu s-a ajuns la nici un fel de rezultat în negocierile cu conducerea companiei SN CFR SA, s-a hotărât reluarea grevei. Așadar, de mâine dimineață efectele grevei vor fi simțite și în stația CFR din Arad. De la liderul arădean am aflat că greva se va desfășura până la rezolvarea problemelor puse de feroviari. Încă de săptămâna trecută un reprezentant din teritoriu se află la București și face parte din Comitetul Central de grevă.

Conform hotărârilor luate de Convenția Națională **„Solidaritatea"**, trenurile aflate în parcurs astăzi, la ora 7,00, vor fi îndrumate până la stația de destinație. Atelierele de reparații locomotive și vagoane vor asigura doar intervențiile la locomotivele sau vagoanele necesare pentru trenurile stabilite de organizatorii grevei. Trenurile aflate în parcurs în data de 25 ianuarie vor fi revizuite în tranzit și la sosire. Salariații din activitatea de instalații vor efectua doar revizia zilnică a instalațiilor exterioare și interioare, intervenții în cazul deranjamentelor sau evenimentelor, precum și paza bunurilor și instalațiilor din dotare. Nu se vor revizui, repara sau efectua măsurători la instalațiile SCB, TTR și electrificare stabilite prin programul lunar de lucru.

TEODORA MATICA

LA SFÂRȘITUL LUNII, SE DEFINITIVEAZĂ BUGETUL ANL

Din 289 de arădeni, doar 167 au primit certificat de solvabilitate

Febra care i-a cuprins pe toți anul trecut, în legătură cu locuințele de la ANL, a cam luat sfârșit. Și aceasta, pentru că, dacă, cu mic, cu mare, toți au fost entuziasmați, acum spiritele s-au mai liniștit. Fie că unii au renunțat de bună voie, fie că cererile le-au fost respinse.

După publicarea de către ANL a listelor cu cei acceptați în principiu, BCR le-a trimis acestora invitațiile. Cei interesați au trebuit să se prezinte până în 10 decembrie la banca respectivă cu documentația necesară.

Din 289 de arădeni, câți au făcut inițial cereri, s-au prezentat la BCR, 223. Dintre aceștia au fost acceptați 167, 14 au fost respinși, iar restul nu au avut documentația completă. Celor 167 le-am eliberat certificate de solvabilitate, iar rata lunară, după obținerea creditului, va fi între1,5 și 2 milioane pe lună," spune **Eugen Cristea**, directorul BCR Arad.

Cererile celor care au primit certificat de solvabilitate urmează să fie reanalizate de ANL. Din câte știm noi, până la sfârșitul lunii ianuarie trebuie să se definitiveze bugetul ANL-ului. Urmează ca din februarie să se înceapă acordarea de credite. Cel puțin, acesta este planul inițial," spune **Eugen Cristea.**

ANCA BUGARIU

Chiar dacă nu se recunoaște

LUPTA PENTRU VIITOAREA PUTERE A ÎNCEPUT (II)

Asemenea adversarilor săi, evident că și **PNȚCD-ul a pornit demult campania pentru viitoarele alegeri** chiar dacă liderii săi nu recunosc nici în ruptul capului acest lucru. În paranteză fie spus, nu știu de ce și celelalte partide se fac că plouă când vine vorba de acest subiect, chestie care nu mai impresionează pe nimeni și mai ales în care nu mai crede nimeni.

În fine, revenind la PNȚCD să consemnăm prima mare acțiune din acest an dedicată pregătirii alegerilor, cea de la Târgoviște la care au luat parte toți primarii, prefecții și consilierii județeni și locali PNȚCD alături de întregul staf al partidului în frunte cu președintele Ion Diaconescu. Apropo de Ion Diaconescu. La întâlnirea cu pricina a impresionat neplăcut prezența în prezidiul întrunirii a doi dintre nepoții președintelui Diaconescu, nepoți despre care presa a scris nu o dată ...

Cum era de așteptat participanții s-au împărțit în două: **în vreme ce primarii s-au plâns și au criticat o serie de nereguli ale guvernării începând cu birocrația promovată de Ministerul Finanțelor și terminând cu fiscalitatea peste măsură din România, liderii PNȚCD au încercat să se liniștească reciproc aruncând, ca de obicei, vina pe alții.**

Și ajungând aici se cuvine să subliniem două aspecte. Primul ar fi acela că PNȚCD-ul a dezamăgit nu atât pentru că nu și-ar fi ținut promisiunile de acum trei ani - în fond, cam așa se întâmplă cu **toți cei care ajung la Putere, uită și de unde au pornit și ce au făgăduit** ... - ci îndeosebi pentru că nu recunosc acest lucru. Așa s-a întâmplat și la întrunirea de la Târgoviște, cum de altfel, vedem aproape zilnic și la televiziune, Remus Opriș, Mircea Ciumara sau Vasile Lupu - ca să dăm doar câteva exemple - lăudând fără pic de jenă actuala Putere și încercând să arunce vina pentru starea jalnică în care a ajuns România pe oricine, inclusiv pe ... natură, cum făcea mai acum câteva seri la televiziune Mircea Ciumara.

Al doilea lucru ar fi că **PNȚCD-ul pare tot mai mult rupt de realitate** și cel mai bun exemplu este mult trâmbițata **lege Lupu pe care PNȚCD-ul zice că o „datorează electoratului" său, care electorat, doar toată lumea știe că la alegerile din 1996 a fost alcătuit - și este și acum - în majoritatea lui din ... orășeni, respectiv din muncitori și intelectuali și aproape deloc din țărani!**

Și atunci cum devine chestia cu „satisfacerea electoratului" și cu legea Lupu pe care PNȚCD-ul o „datorează" acestuia?! De fapt, ea „satisface" - vorba vine - electoratul PDSR-ului alcătuit în proporție masivă din oameni din mediul rural, în principal din țărani. Spunem vorba vine deoarece toată lumea știe - și bănuim că și fruntașii PNȚCD-ului ar trebui să știe - că **la ora actuală nu de pământ au nevoie în primul rând țăranii - atâția cât au rămas ... - dovadă cele peste 3 milioane de hectare - din 9 și ceva câte exista în România - rămase nelucrate anul trecut, ci, mai ales și mai ales de unele înlesniri așa cum se întâmplă peste tot în lume!**

Ca să faci cu 30 sau 50 de hectare, cum o să le lucrezi când tu nu ești în stare să lucrezi hectarul și jumătate primit prin legea cealaltă, Legea 18?! Mai săptămâna trecută un director de fost IAS îmi spunea că deși 1999 s-a încheiat, an în care expira contractul de 5 ani pentru care IAS-ul se obligase să le lucreze pământul, ei, bine, după trecerea celor 5 ani doar 11 din 200 și ceva de locatori, deci de proprietari de pământ au cerut să li se dea înapoi cele două până la 5 hectare de pământ. Și, și aceștia nu știu ce să facă cu el: pentru că **de cumpărat nu vrea să-l cumpere nimeni, iar de lucrat nu are cine-l lucra - noii proprietari locuind cu cățel și cu purcel la oraș pe de o parte, iar pe de alta asociațiile agricole existente refuză categoric luarea în arendă a acestor pământuri!**

Or, în asemenea condiții, este lesne de ghicit ce efecte electorale va avea legea Lupu - promulgată cu surle și cu tam-tam mai ceva ca atât de dorita intrare în NATO, legea satisfăcând - se zice - nu mai mult de 10% dintre cei interesați.

Asta nu poate sau nu vrea să înțeleagă conducerea PNȚCD și de aici, prăbușirea sa continuă în ochii tot mai multor români: că **la ora actuală România are nevoie nu de legi pentru imagine, gen Legea Lupu, ci de cu totul și cu totul altele. De legi care să încurajeze investiția și munca în agricultură, de legi care să sprijine micul întreprinzător și nu să-i dea în cap cum se întâmplă acum, de legi care să mai reducă povara fiscală, de legi care să combată birocrația și corupția, de legi care să reducă haosul legislativ existent în prezent ș.a.m.d.**

Doar atunci și numai atunci PNȚCD-ul va putea spune că a făcut cu adevărat ceva în țara și pentru țara asta. Iar timp ar mai fi pentru că până la alegerile mari, cele parlamentare să nu uităm mai este aproape un an de zile, perioadă suficientă pentru lucruri mai de greutate care s-ar putea să schimbe și imaginea partidului și soarta lui în viitor.

Cu condiția - repetăm - ca PNȚCD-ul să se trezească la realitate lăsând la o parte acțiuni de genul legii Lupu și să se apuce de treburi serioase.

(Va urma)

MIRCEA DORGOȘAN

Din cauza „efectelor" iernii,

LA ORTOPEDIE NU MAI SUNT LOCURI

Iarna are efecte și urmări asupra fiecăruia. Atâta doar că acestea sunt diferite asupra fiecăruia în parte. Cum cei care ar trebui să se îngrijească de starea trotuarelor se pare că nu sunt încă dispuși să le acorde atenția cuvenită, tot mai mulți arădeni se trezesc la secția de ortopedie a Spitalului Județean. Astfel că, pe lângă cei care, din cauza operațiilor sunt într-adevăr obligați să stea la secția respectivă, oameni până mai deunăzi sănătoși se văd obligați să le țină companie.

De la serviciul ambulanță-ortopedie, aflăm:„ De când cu ninsoarea aceasta,a fost o nebunie. Cred că mai avem două sau trei locuri. La secția Ortopedie 2, la bărbați, nu mai avem chiar nici un loc. Am început să folosim deja paturi pliante. Și cei mai mulți dintre ei au alunecat."

A.B.

GRIPA

Gripa este o boală infecțioasă acută, determinată de virusul gripal, caracterizată prin manifestări respiratorii și generale severe, iar epidemiologic printr-o mare contagiozitate.

Transmiterea gripei se realizează direct prin picăturile de secreție nazofaringiană din aer și indirect prin obiectele proaspăt contaminate cu secreții infectante.

Receptivitatea față de gripă este universală, toate grupele de vârstă putând fi afectate într-o epidemie.

Gripa debutează brusc, cu frisoane, febră (39-40 grade C), dureri musculare, dureri de cap intense, ochi roșii și inflamați, oboseală intensă.

Febra înaltă durează cam 3-5 zile. Durerea de cap este constantă și intensă, dominând în regiunea frontală și supraorbitală.

Durerile în globii oculari atât la apăsare, cât și la mișcarea acestora sunt caracteristice în gripă.

Manifestările respiratorii pot lipsi. De obicei, nasul curge sau este înfundat, iar faringele este intens congestionat. Deseori, apar simptome de laringotraheită : arsuri retrosternale, răgușeală, tuse uscată, obositoare. Pot apărea simptome de bronșită (dureri toracice difuze, raluri bronșice difuze).

Pulsul este regulat (există o tendință de rărire a bătăilor inimii), tensiunea arterială scade (mai ales la hipertensivi).

Pot apărea tulburări digestive ca: lipsa poftei de mâncare, greață, vărsături. Limba este uscată și acoperită cu un depozit alb.

Febra cedează după 3-5 zile și pot apărea transpirații intense. Treptat dispar toate simptomele neplăcute. Perioada de convalescență se caracterizează prin: oboseală, stare depresivă cu tendință la melancolie, puls instabil, subfebrilitate, tuse supărătoare. În această perioadă, bolnavul rămâne foârte receptiv la suprainfecții bacteriene (probabil prin afectarea imunității).

Nu există un tratement etiologic al gripei. Iată măsurile ce trebuie luate:

▼ repaus la pat, 3-5 zile , în condiții adecvate de igienă

▼ pentru combaterea febrei și a durerilor musculare se pot administra: aspirină, paracetamol, algocalmin, fenibutazonă (care are efect mai bun în combaterea durerilor musculare, dar cu riscul unor efecte secundare)

▼ tusea uscată se tratează cu: codeină, calmotusin etc.

▼ măsuri de stimulare a imunității (Polidin) pot fi încercate numai în anumite cazuri

▼ este nevoie de o dietă variată, hrănitoare, bogată în fructe și legume, precum și de un supliment de vitamina C, toate acestea contribuind la creșterea rezistenței nespecifice

În gripa simplă nu se folosesc antibiotice. Doar la persoanele ce fac parte din grupele cu risc (bronșite cronice, boli cardiovasculare, diabetici, copii mici etc) administrarea de ampicilină sau tetraciclină poate reduce riscul complicațiilor pulmonare. În gripa complicată bolnavii treuie internați în spital.

Remedii naturiste

■ **usturoiul** contracarează infecția virală și bacteriană, ajută la eliminarea substanțelor chimice toxice din corp, scade tensiunea arterială, previne crizele de astm bronșic și reduce inflamația.

Dl. inginer horticol IOAN GROZA (de la magazinul „Natura" are o rețetă, pe bază de usturoi foarte eficace împotriva virozelor respiratorii: mărunțiți 6 căpățâni de usturoi și lăsați-le la macerat 4 ore într-un litru de țuică, de 40 de grade sau într-un litru de apă (pentru persoanele care nu suportă alcoolul. După cele 4 ore, strecuați și consumați din lichidul deținut, 4-5 înghițituri pe zi, timp de 5-6 zile. Faceți o pauză de o săptămână și reluați rețeta.

■ **sucul de portocale și de grapefruit** sunt surse bune de potasiu și se pot amesteca cu o banană pentru și mai mult potasiu. Sucul de morcov proaspăt este o altă sursă de potasiu aflată la îndemână.

■ **dacă aveți febră** beți multe lichide, chiar dacă nu puteți mânca nimic. Deoarece febra este însoțită adeseori de transpirație, este posibil să se piardă multe lichide și să se producă deshidratarea. Aceasta slăbește organismul, crește riscul tulburărilor datorate căldurii și îngreunează vindecarea bolii care produce febra.

Puteți bea apă, ceaiuri de plante sau sucuri din fucte și legume (suc de lămâie cu miere sau suc de struguri, morcovi sau grapefruit).

În general, o febră trebuie redusă, atunci când aceasta durează de 3-5 zile sau depășește 40 de grade C, la un adult sănătos.

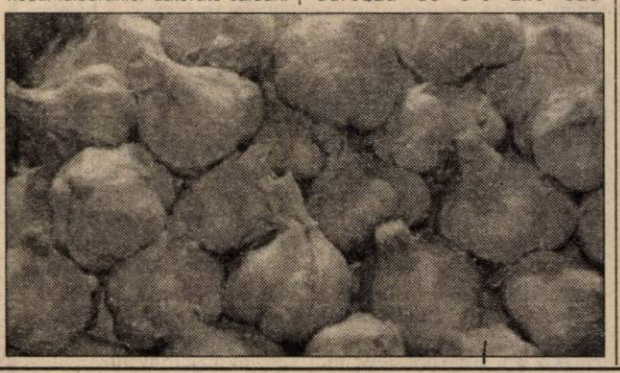

Iată câteva remedii pentru scăderea febrei:

■ țineți picioarele într-un lighean cu apă rece

■ aplicați comprese reci (uscate sau umede) pe frunte, ceafă, subsoară, încheieturile mâinilor. Țineți restul corpului acoperit cu haine sau pături

■ ștergeți corpul cu un burete înmuiat în apă călduță (32-33 grade); se începe cu fața și se continuă cu mâinile și apoi cu picioarele

■ frecați corpul cu apă și oțet (în părți egale)

■ trageți pe picioare șosete umede și lăsați-le aproximativ 20 de minute, după care repetați procedeul

■ consumați combinații de ceapă și oțet sau căței de usturoi

■ curățați-vă intestinele, deoarece constipația poate fi un factor care menține temperatura corpului ridicată

ȘTIAȚI CĂ...

Mișcările încetinite și dificile ale înstestinului cu materii fecale reprezintă o plângere frecventă printre cei cu regim alimentar deficitar. Această problemă trebuie rezolvată pentru a evita hemoroizii și boala diverticulară. Se consideră normal un scaun pe zi, dar mai mult sau mai puțin nu însemnă obligatoriu anormal. Cel mai bun criteriu de constipație este nevoia de screamăt în timpul defecației.

Constipația poate fi prevenită sau tratată printr-un regim alimentar corect, prin aport adecvat de lichide și prin exerciții fizice. Mâncați mai multe fructe, vegetale, cereale integrale și beți mai multă apă, decât de obicei. Prunele și compotul de prune, ceaiul de cicoare băut pe stomacul gol, ceaiul de crușin băut seara, înainte de culcare sunt remedii de mare ajutor.

Consultați medicul dacă scaunul este constant de grosimea unui creion sau dacă defecația este dureroasă și însoțită de sângerare.

▼ **Tusea** este produsă cel mai frecvent de fumat și de infecții virale obișnuite. O tuse productivă, datorată unei infecții respiratorii nu trebuie tratată. Este mai bine să eliminați excesul de mucus. O tuse uscată poate fi tratată cu codeină fosforică sau cu ceai preparat din: scai-vânăt, ciubotica-cucului, levănțică și isop.

▼ trebuie consultat medicul dacă prezentați **o tuse ce durează mai mult de o săptămână sau este însoțită de febră, timp de 5 zile.**

▼ **epilepsia** este o afecțiune neurologică în care persoana în cauză suferă crize recurente datorate unei descărcări electrice anormale în creier

▼ **diareea simplă,** indiferent de cauză, este aproape întotdeauna autolimitată. Ea trece în 1-2 zile fără tratament. Cel mai simplu remediu constă în evitarea alimentelor grase, sucurilor de fructe, cafelei, produselor lactate, a băuturlor gazoase și dulci și în consumarea de orez fiert, supă de morcovi, pâine prăjită și ceaiuri preparate din mentă, sunătoare și ștevie, timp de 1-2 zile. Dacă diareea durează mai mult de o zi faceți o mixtură din: jumătate linguriță sare, jumătate linguriță bicarbonat de sodiu și patru linguri de zahăr, într-un litru de apă. Beți din acest amestec când vă este sete, pentru a preveni deshidratarea.

Consultați medicul dacă scaunul nu se normalizează în a treia zi.

▼ **temperatura normală de repaus** a copilului este în jur de 37 grade Celsius, dar poate fi cu un grad mai mică sau mai mare, fără să fie un semn de boală. Considerăm febră, temperatura de repaus de peste 37,7 - 38 grade C, cu excepția femeilor aflate în ovulație. Temperatura sub 40 grade Celsius nu este de obicei, periculoasă. Febra face parte din încercarea organismului de a lupta împotriva infecției și dacă nu produce disconfort semnificativ sau nu depășește 40°C, nu există motiv să fie tratată.

În cazul febrei, trebuie consumate cantități mari de apă și suc de fructe. Este necesar repausul la pat. Dacă este necesară diminuarea febrei, sunt eficiente compresele reci pe extremități, aspirina și ibuprofenul. Foarte bun este și algocalminul în asociere cu vitamna C.

Consultați medicul dacă febra persistă mai mult de 3 zile, durează mai mult de o zi la un sugar de 4-12 luni, este însoțită de erupție tegumentoasă sau urticarie, depășește 40 grade C, 37,7 grade C la un sugar sub 4 luni de viață sau 37,7 grade C și se însoțește de gât rigid, convulsii, respirații rapide, confuzie sau alte semne alarmante.

MEDICUL VĂ RĂSPUNDE!

■ **M.T., 38 ani, Arad. Picioarele neliniștite reprezintă un simptom înainte de a adormi. Picioarele, mai ales partea lor inferioară, prezintă un disconfort care impune mișcarea sau scuturarea lor. Cauza este necunoscută, dar sunt suspectați ca factori declanșatori cafeaua, alcoolul, tutunul și alte droguri. Pot fi utile aplicațiile calde sau cele reci, de la caz la caz.**

În ceea ce privește sforăitul, el poate fi eliminat prin scăderea în greutate și prin poziția de dormit pe o parte.

■ **B.C., 32 ani, Ineu. Infecția streptococică la copil este o problemă foarte serioasă. Ea produce dureri în gât (febră, frisoane) dureri musculare, mărirea ganglionilor limfatici ai gâtului, dureri de cap. Această infecție poate fi diagnosticată prin culturi de secreție din gât . Ea necesită tratament pentru că poate da afectare renală (glomerulonefrită) sau poate duce la o boală mai complexă cu erupții cutanate, inflamarea articulațiilor și alterarea valvelor cardiace. De aceea, tratamentul trebuie respectat întocmai.**

■ **B.C., 22 ani, Arad. Vaginita sau inflamația vaginului, cu mâncărime, senzație de arsură și durere la contactul sexual, poate fi produsă de o infecție sau de creșterea excesivă a unor microorganisme variate. Se consideră ca factori favorizanți: sprayurile pentru igiena intimă, pantalonii strâmți, dușurile excesive, antibioticile luate în exces. Se recomandă spălături vaginale cu ceai preparat din coada-șoricelului și gălbenele. În fiecare seară introduceți un ovul de clotrimazol, timp de 6 seri consecutive.**

Dr. MARIA FILIMON

medic de familie acreditat

roagă persoanele înscrise să se prezinte la cabinet pentru completarea fișelor medicale.

Se mai fac înscrieri pe lista medicului de familie

la cabinetul din:
str. N. Grigorescu
Nr. 4-6, tel. 255803

Luni și vineri: 12.30 - 16.00
Marți, miercuri, joi: 8.00 - 11.30

SCĂPAȚI DE STRES CÂT AI ZICE PEȘTE

Vă simțiți prinși în ghearele stresului? Există metode de relaxare, unele la îndemîna oricui, altele mai sofisticate. Important este să le încercați.

În 2 minute. Instalat confortabil pe pat, cu spatele sprijinit temeinic de două perne, cu picioarele ușor îndoite, răsuciți cu tălpile o minge de tenis. Veți simți o senzație de relaxare care se va propaga, în unde, în tot corpul. Este recomandată mai ales celor care stau mult în picioare.

În 8 minute. Puneți la lucru respirația abdominală, întinși pe un scaun de gimnastică; cu picioarele încrucișate. Inspirați umflînd pîntecele, cu mîinile așezate pe coaste, pentru a simți diferitele etape ale respirației. Expirați retrăgînd pîntecele. Ascultîndu-vă respirînd, vă deconectați în numai cîteva secunde. De fapt încercăm astfel să ne explorăm capacitățile pulmonare, evaluate în medie la cinci litri, din care nu folosim de obicei decît o treime. Ne odihnim cu adevărat organismul, care se și umple de energie pentru că afluxul de oxigen din sînge crește.

În 15 minute. Masajul antistres este un amestec subtil de diferite tehnici: osteopatie, presopunctură, stretching, tehnici respiratorii. După ce v-ați localizat încordarea, kinesiterapeutul începe relaxarea țesuturilor și mușchilor printr-o serie de presiuni, ciupituri și atingeri delicate pe tot corpul. Mai mult decît oricę masaj, aceste tehnici înlesnesc o adevărată "ascultare" a nevoilor corpului, masajul fiind adaptat acestora.

Actualități medicale

GRIPA ARE ORIGINE EXTRATERESTRĂ

Epidemia de gripă care face ravagii în Europa nu este rezultatul unui virus transmis de om, cum se credea pînă în prezent, ci al unei "ploi" de praf cosmic ce a căzut pe Pămînt, afirmă cercetătorii de la Universitatea Cardiff, citați de AFP.

Acest "praf stelar" este degajat de acțiunea solară foarte intensă asupra cometelor ce trec prin stratosferă, a explicat echipa de savanți galezi. Particulele par a fi ele însele purtătoare de viruși sau conțin molecule care transmit boala. Dacă această teorie mai puțin obișnuită ar fi validată, posibilitățile de a preveni epidemiile ar fi mai mari, explică cercetătorii, pentru că "există un decalaj foarte mic între paroxismul activității solare și momentul în care efectele se resimt pe Terra". Explicația cercetătorilor galezi nu este mai puțin hazardată decît cea care afirmă că boala are o origine terestră, subliniază ei. Cercetătorii care au studiat virusul gripei au stabilit că acesta se schimbă frecvent, de obicei prin mutații. În total se disting trei mari tipuri de virus (A, B și C). Teoria general acceptată este că oamenii se îmbolnăvesc unul pe altul prin inhalarea moleculelor purtătoare de virus, aflate în suspensie în aer. Potrivit cercetătorilor galezi, nimic nu a dovedit că virusul gripei se transmite de la o persoană la alta, mai ales că foarte des apare cazul cînd se îmbolnăvește un singur membru al unei familii. Savanții din Cardiff sînt convinși că teoria lor explică perfect epidemia gravă de gripă spaniolă care a ucis peste 20 de milioane de persoane în întreaga lume, în 1918.

UNII NEURONI JOACĂ ÎN CREIER ROLUL UNEI GĂRI DE TRIAJ

Anumiți neuroni joacă rolul unei adevărate gări de triaj în cadrul comunicațiilor în creier, decizînd în fiecare moment ce anume mesaje să transmită și pe care să le rețină, se arată într-un studiu apărut, vineri, în revista Science, citată de AFP. Celulele nervoase studiate de cercetătorii de la Institutul Weizmann de Științe din Israel, au fost numite "neuroni inhibitori" pentru că, prin controlul altor neuroni, evită ca funcțiile creierului să devină dezordonate.

Pentru prima dată, activitatea acestui tip de neuroni este descrisă în detaliu. Neuronii inhibitori (NI) reprezintă numai 10-20 la sută din totalul celulelor nervoase, dar joacă un rol esențial în privința memoriei, observației și acumulării de cunoștințe. Astfel, cea mai mare parte a bolilor neurologice ca Alzheimer sau autismul ar putea fi cauzate de proasta funcționare a acestor neuroni, care nu mai sînt capabili să suprime anumite informații.

Pagină realizată de dr. MARIA FILIMON

SEZONUL A ÎNCEPUT BINE

Luna ianuarie este îndeobște una a pregătirilor pentru sezonul competițional care, mai ales în fotbal, dar și în alte discipline sportive, începe odată cu venirea primăverii. Iată că baschetul a fost cel ce a deschis seria întrecerilor oficiale, prin partidele din prima etapă a returului Diviziei A. Arădenii de la West Petrom au primit, sâmbătă, vizita echipei campioane, CSU Sibiu, în fața căreia băieții pregătiți de Dragan Petricevici au obținut o frumoasă victorie, care-i plasează pe locul 3 al clasamentului, cea mai bună poziție ocupată, până acum, de baschetbaliștii arădeni. Atât diferența de scor (80-70), cât și spectacolul oferit de jucătorii arădeni au mulțumit publicul aflat în tribune, tot mai numeros, de la meci la meci. Sigur, până la finele campionatului mai e drum lung, dar speranțele într-o evoluție bună au o acoperire tot mai mare. În etapa următoare arădenii vor evolua tot pe teren propriu, când vor întâlni pe actualii lideri, baschetbaliștii de la CSU Pitești, echipă ce a cunoscut înfrângerea doar de două ori în 22 de partide disputate până acum. Este o bună ocazie pentru băieții noștri de a-și demonstra valoarea și de a-și îmbogăți palmaresul cu un nou succes. Vom fi și sâmbătă, ca de altfel toți cei din tribună, alături de ei.

Săptămâna aceasta intră în scenă și fetele de la BC ICIM Arad, care au plecat ieri spre Galați, unde are loc ultimul turneu de sală, al treilea, înaintea returului. În orașul de la

♦ Tur de orizont ♦

gurile Dunării, fetele pregătite de Gh. Mandache și-au propus patru victorii din tot atâtea meciuri, lucru perfect posibil, având în vedere că dintre cele patru adversare doar Livas Târgoviște este de luat în seamă. Dar credem că buna pregătire efectuată la Poiana Brașov, de către echipa arădeană, își va spune cuvântul și miercuri vom putea consemna prima victorie împotriva brașovencelor de la Fartec.

La sfârșitul săptămânii care s-a încheiat, echipa masculină de tenis de masă a CSM Conar Arad, a obținut două victorii din trei meciuri în prima etapă a returului Superligii pe echipe, desfășurată la Craiova. Cu aceasta, arădenii cu Valentin Dobai pe banca tehnică, dar și la masa de joc, au urcat pe locul secund al grupei valorice 1-4, urmând ca peste două săptămâni, concomitent cu Cupa României, următoarea etapă a Superligii să se desfășoare la Arad. Iată că o clasare pe podium a băieților justifică tot mai mult participarea, pentru prima dată, în cupele europene.

Tenisul își derulează, ca în fiecare ianuarie, deci în plină vară australiană, primul turneu de Grand Slam al anului. La ediția din anul 2000 reprezentanții tenisului românesc au ajuns doar până în turul III. Astfel, Adrian Voinea a cedat în fața reprezentantului gazdelor L. Hewitt cu 2-6, 5-7, 3-6, în timp ce Ruxandra Dragomir a fost întrecută de americanca Kristina Brandi cu 4-6, 6-7. Pe tabloul de concurs a mai figurat un român, naturalizat însă în Țara cangurilor, pe numele lui Andrew Ilie, care a cedat în fața lui Mark Philippoussis (Australia, cap de serie nr. 16) în trei seturi 3-6, 6-7, 1-6. Cu toate acestea, românii nu au plecat cu mâna goală de la Melbourne. Pentru că au ajuns în turul al treilea ei vor primi un cec în valoare de 29.500 de dolari australieni și 15 puncte ATP.

ALEX. CHEBELEU

UN MECI INTRAT ÎN ISTORIA BASCHETULUI ARĂDEAN

■ Memorabile clipe am trăit, sâmbătă dimineața, la Polivalenta locală ■ Baschetbaliștii de la West Petrom au izbutit să învingă tocmai deținătoarea titlului național ■ Vizitatorii sibieni s-au dovedit a fi, așa cum se aștepta, o nucă destul de tare pentru ai noștri ■ Dar voința băieților lui Petricevic, împletită cu valoarea, au dat Aradului câștig de cauză ■ Subliniam ieri, în cronica partidei, jocul excelent al mai multor baschetbaliști petroliști ■ Adevărul este că West Petrom a funcționat efectiv **ca o echipă**, meritele fiind în primul rând generale, doar apoi individuale ■ Și totuși, la o simplă analiză a meciului, reiese un fapt puțin paradoxal ■ „M.V.P.-ul" întâlnirii ar putea fi desemnat ... extimișoreanul Bâcov (parcă de fiecare dată când evoluează în fața arădenilor, acesta se evidențiază), autor a 37 de puncte ■ Rareș Apostol a luptat cu îndârjire, până la limita eroismului, accidentându-se în ultimul minut de joc ■ În legătură cu entorsa pe care a suferit-o, noutatea ar fi că gipsul i-a fost dat jos ■ În cursul săptămânii, pivotul arădean își va relua antrenamentele ■ Un amănunt nu lipsit de interes este că pe final, cele două echipe au rămas cu un jucător inutilizabil, descalificat pentru cumul de cinci greșeli personale: Szijarto, respectiv Alecu ■ Primul crește, parcă, de la meci la meci și își demonstrează talentul, doar unele inexactități din joc trădându-i vârsta ■ Constanți și serioși, Marjanovic și Veres au fost, încă o dată, piloni ai echipei, aducându-și contribuția la succes ■ Intrat pe suprafața de joc în partea a doua, Dehelean a aruncat două coșuri de trei puncte, prin care gazdele și-au netezit desprinderea ■ Bune și prestațiile celorlalți petroliști, Kmezic, Bubanja și Muntean, care și-au făcut, la rândul lor, datoria ■ Sperăm că la fel se va întâmpla și în proximul joc din campionat, cu CSU Subansamble Pitești ■ Precum probabil cunoașteți, meciul este programat tot la Arad, încă o victorie a formației noastre deschizând larg drumul spre podium ■ Așadar și această întâlnire, veritabil derby al etapei, meritată vizionată de toți iubitorii baschetului arădean ■ Tribunele Sălii Sporturilor „Victoria" trebuie să fie iarăși pline, ca odinioară!

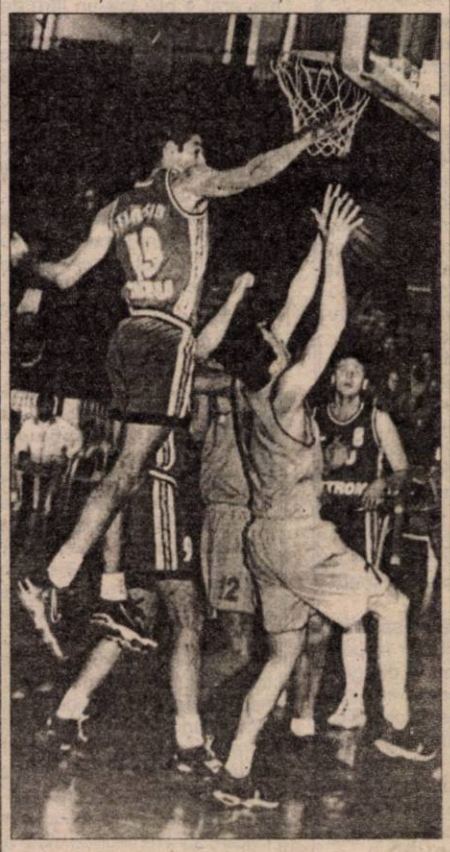

Marjanovic (în alb) a fost greu de oprit în prima repriză
Foto: ȘTEFAN MATYAȘ

ADRIAN HĂRȚĂU

Comunicat A.J.F.

În conformitate cu art. 8 din Regulamentul de Organizare a Activității Fotbalistice, Asociațiile afiliate la A.J.F. Arad, sunt invitate de a se prezenta la sediul asociației în timp util, în vederea înscrierii în campionat, având în vedere că reluarea campionatului, s-a stabilit pentru următoarele date:

- Divizia „D-ROWO" 05.03.2000
- Onoare 12.03.2000
- Promoție 19.03.2000

Prezentul comunicat s-a făcut în vederea evitării aglomerației.

SEVER OȚOIU: „HANDBALUL MASCULIN ARĂDEAN VA REZISTA"

Sâmbătă, la Sala Sporturilor „Victoria", la doar câteva minute după meciul de baschet masculin, am purtat o convorbire cu dl. ing. Sever Oțoiu, președintele Fundației „Pro Sport Mureș". Au fost vizate, desigur, handbalul masculin arădean și, în particular, echipa Arbema Mureșul Arad, din Divizia A. Aceasta traversează, după cum se știe, o perioadă foarte delicată din punct de vedere financiar, punându-se la un moment dat chiar problema desființării grupării.

O FORMAȚIE PE LINIA DE PLUTIRE

Arbema Mureșul nu are actualmente nici un ban în cont! O parte dintre handbaliști a fost angajată la diverse societăți comerciale. Nu toți, însă, rămânând șase sportivi fără contract de muncă. Pentru aceștia, căutările continuă. În pofida situației pecuniare dificile, Sever Oțoiu este încrezător, declarând că handbalul masculin arădean nu va dispărea, la nivel de seniori. După retragerea Arbemei, sprijin a mai fost primit din partea Univ. de Vest „Vasile Goldiș", care garantează școlarizarea și masa unora dintre jucători. Totodată, Bingo Europa ajută clubul, oferind posibilități de muncă handbaliștilor, cu convenție civilă. Reamintim că directorul Bingo Europa este nimeni altul decât fostul mare handbalist al României, Vasile Stângă. La filiala ei din Arad activează Mihai Mironiuc, ex-antrenorul principal al echipei. Nu în ultimul rând, clubul este susținut, după posibilități, de fostul său președinte, Teodor Țucudean.

PREGĂTIRI RELUATE IERI

Ieri dimineață, formația arădeană și-a reluat pregătirile. Antrenamentele au loc pe plan local, renunțându-se la obișnuitul cantonament din perioada hibernală. La timonă se află, acum, Gheorghe Dima, vechiul secund al echipei. Conducerea administrativă este asigurată de cuplul Pârvu-Petrică, președinte respectiv vicepreședinte al grupării. Din informațiile furnizate, lotul de jucători nu a suferit modificări în ceea ce privește componența, cu excepția a cinci juniori cooptați de la CSȘ Arad. Returul campionatului debutează în ultima decadă a lunii martie.

MECI CU STEAUA BUCUREȘTI!

Pentru joi seara, la orele 18.00, este planificat un joc de verificare cu Steaua București, la Sala Sporturilor din Arad. Jocul este organizat la cererea formației din Capitală, care apoi pleacă în turneu, în Germania.

SEZONUL URMĂTOR SE ȚINTEȘTE PROMOVAREA

Pe lângă afirmația conform căreia Arbema Mureșul nu se desființează, Sever Oțoiu a lansat o altă declarație, superoptimistă: stagiunea viitoare, se țintește promovarea! Până în vară, se au în vedere fundamentarea structurii financiare a clubului și găsirea unui sediu adecvat, pentru desfășurarea activității. Obiectivele acestui campionat, în condițiile date, sunt construirea echipei precum și menținerea ei în eșalonul doi al handbalului românesc.

ADRIAN HĂRȚĂU

ROMÂNIA A CÂȘTIGAT „LADIES TEAM CUP"

● Ziarul „Daily Mirror" a publicat o știre conform căreia brazilianul Rivaldo, actualul „Balon de Aur", ar urma să treacă din sezonul următor de la FC Barcelona la gruparea romană Lazio. Prețul tranzacției se învârte în jurul sumei de 59 milioane de dolari, doborând toate recordurile în domeniu. Rivaldo - care a înscris, duminică, golul victoriei catalane în fața echipei Racing Santander - a negat informațiile apărute în presa britanică. ● În handbalul feminin românesc se profilează un caz original. Mai multe persoane, inclusiv jucătoare, apreciază că arbitrul jocului Fibrex Săvinești - Rapid CFR București, piteșteanul Constantin Săndulescu, ar fi oficiat confruntarea... în stare de ebrietate. Verdictul va fi dat de Federație, existând posibilitatea unei suspendări pe viață, în caz de confirmare. ● Marius Lăcătuș a debutat pentru FC Național în calitate de jucător, în amicalul susținut la Prejmer cu Textila.

Bursa știrilor

Și totuși, „Lăcă" ar putea ajunge în Arabia Saudită, la echipa antrenată de Puiu Iordănescu: Al Hilal. Fostul stelist nu a semnat deocamdată cu bancarii. ● Florin Răducioiu a fost unul din cei mai eficienți stranieri în week-end-ul trecut. Blondul atacant a marcat primul său gol din această ediție, în deplasare, la Savoia, meci în urma căruia Brescia rămâne lideră în Serie B. ● Reprezentativa feminină de tenis de masă a României a câștigat, fără înfrângere, „Ladies Team Cup" - dispunând de Italia, cu 3-0 și Germania, 3-2 - întrecere organizată la Hamm, în Germania. Din selecționata țării noastre au făcut parte Otilia Bădescu (CSM Conar Arad) și Mihaela Șteff. Premiul oferit de organizatorii Cupei Europei a constat într-un cec de 14.000 D.M. ● Aflat la Londra, boxerul Mike Tyson și-a cumpărat un ceas plin cu safire și diamante, valorând nici mai mult, nici mai puțin, decât un milion de dolari! Ceasul care te face să rămâi fără grai, este considerat drept cel mai prețios de pe mapamond.

ADRIAN HĂRȚĂU

BOX

„SILVA LAZĂR" - MOTORUL ARAD ȘI-A RELUAT PREGĂTIRILE PENTRU NOUL AN

După rezultatele excelente obținute în anul competițional 1999, de clubul Motorul-Arad, dintre care amintim titlul de campion național la tineret al lui Ionel Dărău, medalia de argint la „Centura de Aur" și cea de bronz la C.N. de seniori obținute de Florin Delamarian, urmează un nou an extrem de încărcat pentru pugiliștii din Aradul Nou.

Pregătirile au fost reluate pe data de 7 ianuarie. Antrenorii Dionisie Szekely și Florian Barna se ocupă intens de toți sportivii deoarece programul competițiilor din această primă jumătate de an este bogat și solicitant. În această perioadă se discută posibilitatea plecării într-un cantonament montan. Este foarte probabilă și disputarea unui „sparing" cu U.M. Timișoara.

Prima competiție majoră va avea loc la începutul lunii martie - Campionatul Județean de cadeți. Urmează apoi pe 21 aprilie turneul pe categorii (probabil la Sighetul Marmației). Până în august vor fi numeroase turnee, la toate categoriile. În aceste zile se așteaptă cu nerăbdare un semn de la Francisc Vaștag în privința convocării la lotul național a lui Florin Delamarian. Ca o ultimă noutate, noua și unica denumire oficială a clubului de box este „Silva Lazăr" - Motorul Arad.

Florin Delamarian așteaptă cu nerăbdare un semn de la Francisc Vaștag
Foto: VIOREL MUSCA

DACIAN TODUȚA

SELECȚIE LA MOTORUL - ASTRA

Asociația Sportivă Motorul Astra Arad organizează o acțiune de selecție cu caracter permanent, pentru completarea grupelor de copii născuți 1986, 1987, 1988 și 1989. Micuții fotbaliști, legitimați sau nu, se pot prezenta zilnic, la ora 15,00, la stadionul Astra, având asupra lor echipament corespunzător. Antrenorii grupelor sunt Leontin Pința și Raul Dehelean.

BB Computer
ARAD Str. N. Bălcescu nr. 12 tel/fax 057-280555

PROGRAM DE SALARII ȘI EVIDENȚĂ PERSONAL

- ☑ *Stat de salarii*
- ☑ *Stat de salarii pentru colaborări*
- ☑ *Fișe fiscale pentru transmitere electronică* NOU

Toate în conformitate cu Ordinul M.F. Nr.1193/8 oct.1999 publicat în Monitorul Oficial nr.517/25.oct.1999

S.C. GI MOTOR SRL

Angajează

SECRETARĂ

Condiții: - operare PC (Word, Excel)
- cunoașterea unei limbi străine

Salar atractiv.

INFORMAȚII TELEFON: 057-251417 ÎNTRE ORELE 8,00-16,00.

D'art
str. Mărășești nr. 5, telefon 280858, fax 257324

Dacă nu ești conectat încă la **INTERNET**, să știi că aproape **1000** de arădeni ți-au luat-o deja înainte.

Nu e frumos să rămâi în urmă.

Vino repede la D'art și fă-te cu un abonament !

Ai **60** de linii digitale dial-up cu viteză de transmisie de **56** kbps !

Ai o lună abonament gratuit !

ANUNȚ

S.C. GOSPODĂRIREA COMUNALĂ ARAD S.A. organizează licitație pentru închirierea unor spații comerciale situate în incinta Ștrandului Neptun.

Licitația va avea loc la sediul **S.C. GOSPODĂRIREA COMUNALĂ ARAD S.A.** din Calea Timișorii nr. 6 - Arad -, în data de 9.02.2000, orele 10,00 și în fiecare zi de miercuri la aceeași oră, până la lichidarea lor.

Caietele de sarcini precum și alte informații suplimentare la telefon 287185 sau sediul societății.

Comisia de licitație

(4932413)

AGENȚII DE PUBLICITATE

ZIARUL „ADEVĂRUL" ARAD ARE DESCHISE URMĂTOARELE AGENȚII DE PUBLICITATE

SEBIȘ
Primăria orașului Sebiș
- agent publicitar
Elena Filip
- program 8,00 - 15,00
- Telefon 420.303

LIPOVA
S.C. ELCOTRANS S.R.L.
Lipova
Str. Bălcescu Nr. 16,
Telefon 561.426 sau
Fax 563.091
- program 7,30-15,30

INEU
Primăria orașului Ineu
- agent publicitar
Carmen Țole
- program 8,00 - 15,00
- Telefon 511.550

NĂDLAC
„GYURIAN"
- str. Griviței Nr.58
- agent publicitar
Gyurian Bohuslav
- Telefon 474.580

CHIȘINEU CRIȘ
Primăria orașului
Chișineu Criș
- agent publicitar
Mihaela Brândaș
- program 8,00 - 15,00

PECICA
DACODA -
A.F. DUMICI Nr. 281
- agent publicitar
Dumici Dănuț
- program 8,00 - 20,00
- Telefon 468.745

SÂNTANA
Bibliotecă
- agent publicitar
Alexandru Victoria
- program: 8,00 - 15,00

GURAHONȚ
Primăria orașului
Gurahonț
- agent publicitar
Alexandru Herlău
- program: 8,00 - 15,00

PÂNCOTA
Cofetăria „ELIDOR",
Str. T. Vladimirescu,
nr. 34
- agent publicitar
Cristina Mihăicuța
- program: 8,00 - 15,00
- Telefon: 466.213

CURTICI
Str. Vasile Goldiș nr. 1
(Magazinul
HOBBYLAND)
- program: 9,00 - 18,00

SĂVÂRȘIN
Magazinul alimentar
Mixt „Hans auto",
Str. A. Iancu Nr. 411
- Telefon: 557.339

CERMEI
Primăria Cermei
- agent publicitar
Florica Nagy

ȘOMOȘCHEȘ
- agent publicitar înv.
Ioan Nagy
- Telefon: 511.860

ȘIRIA
Asociația Agricolă
Ioan Slavici
sau la domiciliul d-nei Bot Adriana, din Șiria nr. 516
- agent publicitar
Bot Adriana
- Telefon 531.084

Anunțurile se primesc în regim de urgență și pot să apară în ziarul „ADEVĂRUL" de a doua zi. Informații - telefon 280904.

ATENȚIE AGRICULTORI!

PROD AGRO BIAN

SC PRODAGRO BIAN SRL ARAD

TEL. 288306

ACHIZIȚIONEAZĂ

la depozitul firmei din Aradul Nou, str. Bicaz nr. 6 (în spate la fabrica PEPSI COLA, PRIGAT):
- **PORUMB BOABE** - preț 1.300 lei/kg
- **PORUMB ȘTIULEȚI** - preț 910 lei/kg

Plata se face pe loc în bani sau prin compensare cu erbicide, semințe, îngrășăminte chimice (azot, complexe).

VĂ AȘTEPTĂM ZILNIC ÎNTRE ORELE 8,00-18,00!

(1287352)

S.C. ARTERM S.A. ARAD

CITIREA CONTOARELOR DE ENERGIE TERMICĂ ȘI APĂ CALDĂ SE FACE DUPĂ URMĂTORUL PROGRAM:

ÎN 31 IANUARIE - CONSUMATORII ARONDAȚI PUNCTELOR TERMICE: 1 GARĂ, MAIAKOVSKI, 1 MICĂLACA, 1 a MICĂLACA, 2 MICĂLACA, 3 MICĂLACA (PARȚIAL), 4 ZONA II, 5 ZONA III, 1 ZONA V, 1 VLAICU, 2 VLAICU, 4C, 2/1 VLAICU, 2/II DINAMO, 5 GRĂDIȘTE, PT6, 8 POLICLINICĂ, 9 MĂTERN, PAROȘENI, 18 FALEZĂ, 32 FALEZĂ.

ÎN 1 FEBRUARIE: CONSUMATORII ARONDAȚI PUNCTELOR TERMICE: 2 ZONA V, 3 MICĂLACA (PARȚIAL) 3, UDREA, 6 VLAICU, 8 VLAICU, MIRON COSTIN, 2 LACULUI, 10 ASTORIA, TEATRU, PT 19, PT 21, PT 23, ARADUL NOU, SIMION BALINT, PT 4, PT 7, 6 VÂNĂTORI, UTA, LICEUL INDUSTRIAL, PT 15, OCSKO TEREZIA.

RUGĂM REPREZENTANȚII ASOCIAȚIILOR DE PROPRIETARI SĂ ASIGURE ACCESUL LA CONTOARE ȘI SĂ PARTICIPE LA CITIRE.

CONDUCEREA
SC ARTERM SA ARAD

GRUP ȘCOLAR ECONOMIC ADMINISTRATIV ARAD

Organizează concurs pentru postul de **CONTABIL ȘEF** în data de 14.02.2000, la orele 10,00.

CONDIȚII:
- STUDII SUPERIOARE
- VECHIME 5 ANI

Relații la telefon: 281529 - 281997

(1287341)

Societate comercială cu profil distribuție materiale de instalații angajează pentru punctul de lucru din Arad

ECONOMISTĂ

Condiții:
- studii superioare
- experiență în contabilitate, PC, Word, Excel, Email
- vârsta max. 35 ani

Pentru relații suplimentare tel.: 092.450792.
Trimiteți C.V. la fax: 056-293337

(4932412)

Prețul verde face diferența!
Cel mai ieftin

TAXI ALCAZ COMPANY

1890 lei/km NON STOP
- Transport persoane
- Transport marfă
- Servicii tip comision

Nu se percepe taxă la comandă!

Telefon: 274000; 274999

● Angajăm taximetriști cu mașină proprie.

VÂNZĂRI APARTAMENTE O CAMERA

Vând garsonieră cf. I, Confecții, bl. 18, multiple îmbunătățiri, 10.000 DM. Telefon 251416, după ora 17. (1521)

Vând apartament 1 cameră, amenajat (gresie, faianță, parchet, mochetă, lavabilă), parter Grădiște, 10.500 DM. Telefon 243303, 094 282 509. (1746)

Vând apartament 1 cameră, Banu Mărăcine nr. 1, bl. 1, ap. 21. (1780)

Vând garsonieră cf. I, str. Poetului, îmbunătățiri: gresie, faianță, lambriuri hol, baie cu vană, balcon închis, telefon, satelit, bloc contorizat, 9.500 DM, negociabil. Telefon 253681.

Vând garsonieră mobilată, Micălaca, bloc 231, preț 6.700 DM negociabil. Telefon 557315. (1155)

Vând garsonieră cf. I, ușă stejar, faianță, gresie, balcon închis, str. Poetului, bl. P3, et. III, satelit. Telefon 245947, 241687. (1258)

Vând garsonieră, confort trei et. II, zona UTA, preț 4.000 DM, în două rate. Informații telefon 094/542820. (1837)

Vând garsonieră, cameră hol, baie duș, mobilă, telefon, satelit, îmbunătățiri, zona Romanilor, 5.300 DM. Telefon 237048. (1856)

Vând garsonieră cf. I, et. I, îmbunătățiri, Confecții, bl. 17, telefon, satelit + garaj autorizat, 11.500 DM, negociabil. Telefon 273720, 094 821 879. (1908)

Vând garsonieră cf. II, Confecții, 5.000 DM. Telefon 273563. (1598)

VÂNZĂRI APARTAMENTE DOUA CAMERE

Vând urgent apartament 2 camere, Vlaicu, cf. II, 9.800 DM. Telefon 253364. (1270)

Vând apartament 2, 3 camere, Aurel Vlaicu. Telefon 248874, orele 7-9, seara 20-22. (1412)

Vând apartament bloc 2 camere, Piața Mihai Viteazul. Telefon 282684. (1624)

Vând apartament 2 camere, amenajat stil occidental, parțial modificat, str. Miron Costin, et. III, preț 31.000 DM, negociabil. Telefon 094.160.581. (1792)

Vând apartament 2 camere, Podgoria, et. IV, acoperiș garantat, 18.500 DM. Telefon 250966; 092.344.621. (1160)

Vând apartament 2 camere, Micălaca, bl. 158, sc. A, ap. 2. Telefon 265605. (1811)

Vând apartament 2 camere, parter, zona Podgoria, bun privatizare, îmbunătățiri, geamuri și uși noi termopan, 25.000DM, negociabil. Telefon 237600, 093 218 262. (1319)

Vând apartament 2 camere, bloc Libelula, vedere stradală, etaj 7, multiple îmbunătățiri. Telefon 092.391.569; 465372. (1558)

Vând urgent apartament ultracentral, în Ineu. Telefon 511479 sau 094 631 007. (1260)

Vând apartament cu 2 și 3 camere. Telefon 212474. (793)

Vând apartament două camere, semidecomandat, ultracentral (zona Eminescu), et. III, bloc cărămidă, acoperiș țiglă, gaz, parchet, zonă verde, liniștită, 21.500 DM. Telefon 094.391.266 sau 231035. (736)

Vând apartament 2 camere, central, etaj II, 19.500 DM. Telefon 270872. (1819)

Vând convenabil apartament 2 camere, central, zona Podgoria, et. IV/IV, izolație garanție 10 ani. Telefon 092.372.730. (1854)

VÂNZĂRI APARTAMENTE TREI CAMERE

Vând apartament 3 camere, Alfa și Micălaca, 16.500 DM. Telefon 253364. (1894)

Vând apartament Samantha central, Malul Mureșului, 3 camere, 2 băi, 2 balcoane, garaj cu încălzire centrală și apă curentă caldă și rece; telefon, satelit, interfon. Telefon 057 - 232675 după ora 15. (822)

Ocazie! Vând apartament 3 camere, Vlaicu, confort I, decomandat, et. 9/10, 14.500 DM. Telefon 250966; 092.344.621. (1160)

Vând apartament 3 camere, et. I, decomandat, parchetat, rolete, Micălaca 500. Telefon 092 344 743. (1356)

Vând apartament 3 camere, confort I, decomandat, etaj 2, zona UTA. Telefon 243568, 253660. (1188)

Vând apartament 3 camere, decomandat, et. II, Micălaca, 16.500 DM. Telefon 270872. (1819)

Vând apartament 3 camere, zona Tic-Tac. Informații telefon 249550. (1860)

VÂNZĂRI APARTAMENTE PATRU-CINCI CAMERE

Vând apartament 4 camere, Alfa, bloc 68, parter, 19.000 DM. Telefon 094.774.506; 277567. (1179)

Vând apartament 4 camere, contorizat, gară, zona Bihorului. Telefon 223552. (1774)

Vând 2 apartamente, ultracentral: str. Coșbuc, 160 mp; str. Coziei, 140 mp. Telefon 092 227 450. (1287)

VÂNZĂRI CASE

Vând casă familială amenajată deosebit, 3 camere, garaj, anexe, grădină 720 mp, Grădiște, str. Petru Rareș, nr. 109; 85.000 DM. Telefon 254772. (80)

Vând casă, Radna sau schimb cu mașină Diesel. Telefon 093.417.851. (1522)

Vând (schimb) casă în Galșa. Informații telefon 466723 și 251037. (1920)

Vând casă în cartierul Funcționarilor. Telefon 092. 509.092. (1429)

Vând casă și teren arabil în comuna Misca, județul Arad. Telefon 252517. (1429)

Vând în comuna Pecica, casă 3 camere, anexe, grădină și 3,13 ha teren arabil cat. I, poziție bună. Informații telefon 238334, între orele 18-20. (1461)

Vând casă, ultracentral, parter - alimentara, restaurant; etaj - apartament. Telefon 234862. (1702)

Vând casă central, 3 camere, intrare comună, curte separată, tot confortul, suprafața totală 180 mp, preț 50.000 DM, negociabil. Telefon 270664. (1720)

Vând casă de locuit cu grădină în localitatea Cuvin nr. 287. Informații la telefon 461098. (1554)

Vând casă cu etaj, central, Arad, str. Vârful cu Dor nr. 2, compusă din 9 camere, 2 băi, bucătărie, garaj, mansardă, singur în curte, 180.000 DM, negociabil. Telefon 280046; 282919. (1785)

Vând casă neamenajată, centru Lipova în curte. Telefon 245738. (1761)

Vând casă cu etaj și grădină în Ineu. Telefon 512661. (4811256)

Casă cu grădină de vânzare, în localitatea Vânători nr. 436. Telefon 258061. (1256)

Vând casă în Bujac, două camere la stradă + dependințe, curte și grădină mare, suprafață 1200 mp, 32.000 DM, negociabil. Informații telefon 266917 sau 247790. (1410)

Vând casă 3 camere, dependințe și grădină mare, în comuna Livada. Telefon 094.555.692; 276641, orele 17-20. (495)

Vând CASĂ cu SPAȚIU COMERCIAL. Telefon 211414.

Vând casă de vacanță, ski, în Straja - Lupeni. Telefon 092.560.009. (1565)

Vând casă central, 2 copuri, toate facilitățile și apartament la casă, amenajat stil occident, ultracentral. Telefon 270823. (1757)

Vând colnă în construcție, în Dealul Viilor Ineu, rândul 2. Telefon 057-511915. (4811254)

Vând casă în Gai, lângă RAR, 26.000 DM, negociabil sau schimb cu 3 camere + mică diferență. Telefon 245845. (1754)

Vând urgent casă de 3 ori câte o cameră, bucătărie, cămară, curte și anexe în Pădureni, Chișineu Criș, str. M. Eminescu nr. 1. Telefon 522184. (3038142)

Vând casă în Șofronea nr. 321, apă curentă. Telefon 416141. (1798)

Vând casă 3 camere, baie, dependințe, nr. 363 Covăsînț, la șoseaua principală și grădină 32 arii cu mulți pomi fructiferi, preț 22.000 DM, negociabil. Telefon 094.121.983. (1710)

Vând casă 2 camere, dependințe, la șoseaua principală, posibilitate privatizare, Covăsînț nr. 350, preț 8.000 DM și SRL, avantajos. Telefon 094.121.983. (1710)

Vând casă 5 camere, anexe, garaj, grădină 14000 mp, apă, gaz, în Aradul Nou, str. Adi Endre (fostă Engels) nr. 21, ocupabilă imediat. Informații telefon 092.288.595. (1736)

Vând casă mare la șosea cu dependințe și grădină, în Curtici, str. Vlad Țepeș nr. 13. Informații telefon 047/414587, după ora 16. (3231517)

Vând casă, comuna Șofronea nr. 108. Informații telefon 464021, după ora 16. (3231519)

Vând casă Chișineu Criș, str. Războieni nr. 14. Telefon 520704. (3038133)

Vând casă, Aradul Nou, 2 camere + hol, anexe, grădină, preț 13.500 DM. Telefon 092.592.530. (1867)

VÂNZĂRI SPAȚII

Vând (închiriez) construcție comercială sau pentru producție mică, Vlaicu. Telefon 092 735 983. (1358)

Vând gheretă, preț avantajos. Informații telefon 288140. (1555)

Vând (schimb) spațiu (în curte), 165 mp, ultracentral. Telefon 276898 sau 094 478 575. (1326)

Vând spațiu comercial, Strand Neptun, amenajat barbucătărie. Telefon 092.744.730. (1805)

VÂNZĂRI TERENURI

Vând un ha de pământ arabil, localitatea Vladimirescu. Telefon 514177. (1615)

Vând teren intravilan, 540 mp, Bujac, neinundabil, stradă asfaltată, gaz, apă, telefon, satelit la stradă, în curte fântână, curent, studiu geo, 1.500 DM. Telefon 289966. (1704)

Vând 2,73 ha pământ la Agroindustrial Curtici. Telefon 465363. (3231515)

Vând 2,80 ha pământ Macea, complexul Muscă, Curtici. Telefon 253084. (1825)

Vând loc de casă în Subcetate, 1000 DM, apă, gaz și curent electric tras. Telefon 092.249.495. (1848)

VÂNZĂRI AUTO

Vând Audi 100 CC, fabricație 1984, motor 2000 cmc, benzină, vama plătită, posibilități înmatriculare non-profit, preț 2.800 DM. Telefon 219979; 092.706.535. (1420)

Vând VW Golf II, motor 1200 cmc, benzină, 2 uși, stare foarte bună, neînmatriculat, nerulat în țară, preț 1.350 DM. Telefon 219979; 092.706.535. (1420)

Vând ANVELOPE AUTO second-hand, cu REDUCERI de PREȚURI de până la 130.000 lei/buc. Oferta valabilă până în 31 ianuarie 2000. Telefon 259339; 094.706.321. (389)

Vând Dacia 1410, an 1995, noiembrie, culoare alb 13, geamuri fumurii, trapă, tapițerie piele, preț 4.700 DM, negociabil. Telefon 092.343.735; 092. 967.203. (1422)

Vând Mercedes 240 Diesel Combi, înscris, 12/00, preț 2.500 DM; microbus VW LT 28 supraînălțat, numere Germania, 2.800 DM; Opel Kadett neînmatriculat, 500 DM; remorcă tractor 5 t, basculabilă, înscrisă, CIV, 800 DM. Telefon 094 764 539. (1611)

Vând Opel Vectra GT, an 1991, înmatriculat recent, multe extrase + computer bord. Telefon 094.574.812; 092. 424.083. (1745)

Vând Mercedes 250 Diesel, an 1992, înmatriculat persoană fizică, stare ireproșabilă. Telefon 094 616 315. (1809)

Vând Dacia 0 km injecție și Euro 2; str. M. Eminescu, nr. 54. Telefon 092.203.237. (605)

Vând FIAT REGATA, 1986, 1498 cmc, înmatriculat, CIV, încălzire electronică, geamuri automate, 3.750 DM (negociabil). Telefon 092.267.600; 260301, după ora 18.

Vând (schimb) VW Passat alb, 1600 benzină, 1988. Telefon 468613. (4873504)

Vând Volkswagen Transporter Diesel, fabricație 1989. Telefon 259697. (1784)

Vând combină Claas Matador, masa 3,6m, combină Claas Dominiator 80, masa 4,5m. Telefon 057/216293; 057/216349; 094/600296. (1803)

Vând sau dezmembrez Renault 5 D. model 1986. Telefon 416141. (1798)

Vând Dacia, stare bună, preț 1200 DM, negociabil. Telefon 094.561.769 sau 466017. (3231758)

Vând Renault 21 combi, an 1986, 4.000 DM, negociabil. Informații la telefon 466834. (3231759)

Vând Dacia papuc carosată, 1996 sau schimb cu Dacia berlină + diferență. Telefon 222806. (1846)

Vând Dacia 1310, fabricație 1986, CIV, numere noi, VT 2001, R.K motor, preț 1900 DM, negociabil. Telefon 287495. (1861)

Vând Dacia 1310, preț 1150 DM. Telefon 277568. (1863)

VÂNZĂRI ELECTRO

Vând TV COLOR, en gros, en detail, diferite mărci, prețuri minime, garanție. Telefon 289456, 092 239 242. (1572)

Vând TV color stereo, foarte ieftin. Telefon 211491. (1522)

Vând TELEVIZOARE COLOR, preț 980.000 lei, garanție 6 luni. Telefon 244904; orele 9-17. (1065)

Vând CÂNTARE ELECTRONICE și CASE MARCAT FISCALE, omologate. Telefon 272727. (392)

Vând FRIGIDER, LADĂ, COMBINĂ FRIGORIFICĂ (reducere de preț de până la 50%). Telefon 259339; 094. 706.321. Ofertă valabilă, numai această săptămână! (389)

Vând videorecorder funcțional 50 DM. Telefon 275277. (1915)

Vând combină frigorifică marca Phillips, 200 DM. Telefon 275277. (1915)

Vând TV color Phillips, stereo, text, telecomandă, 90 programe 250 DM. Telefon 275277. (1915)

Vând mașină de spălat automată marca Siemens, 1.100 rotații /minut, 200 DM. Telefon 275277. (1915)

Vând MAȘINĂ SPĂLAT AUTOMATĂ, preț vechi 2.500.000 lei, preț nou 1.500.000 lei; GARANȚIE. Telefon 259339. (389)

Vând TV COLOR cu telecomandă (REDUCERE de preț de până la 790.000 lei); GARANȚIE! Telefon 259339; 094.706.321. Oferta este valabilă până în 31 ianuarie. (389)

Vând TV color Grundig, Telefunken, stereo, telecomandă, teletext. Telefon 264004. (1489)

Vând televizoare color, noi. Telefon 288973; 094.963.362; 094.965.312. (1434)

Vindem o gamă mare de televizoare color, stereo, vizibile zilnic, orele 10-18. Telefon 280260, 211213. (1715)

Vând TV color, modele noi, cu garanție la prețuri bune. Telefon 260807. (1782)

Vând VITRINE FRIG, CAMERE FRIG, DULAPURI FRIG, COMBINE FRIG; garanție 1 an. Telefon 281384 orele 8-18. (444)

OCAZIE ! Vând IEFTIN computer 486 DX2/50-66 MHz (Compaq, IBM, H.P...) monitor color (14"-15", analog-digital) H.D.D. 120-540 Mb; memorie 8-16 Mb; IDEAL pentru: contabilitate, WINDOWS'95, JOCURI; garanție 3 luni, preț MINIM 90 USD. Telefon 252983; 092.281.515; 092. 353.498.

Vând calculatoare, imprimante, xeroxuri, second-hand, garanție. Telefon 247182; 092.498.141; 092.745292. (1827)

Vând frigider, congelator, mașină spălat rufe, uscător rufe, ladă-combină frig, TV color. Telefon 220926. (1852)

VÂNZĂRI DIVERSE

Vând garaj autorizat, zona 300. Telefon 259891, după ora 17. (1842)

Vând: ȚIGLĂ tip PORTUGHEZĂ-MARSILIA, fabricată SIGHIȘOARA 4.000 lei/buc; CĂRĂMIDĂ eficientă 300/ 250/150-540.000 lei/mc; TERASIT praf marmoră-700 lei/kg; MARMORĂ VENEȚIANĂ. Informații localitatea Mâsca nr. 33A. Telefon 531498; 094.123.396. (1491)

Vând en-gros HAINE second hand, GERMANIA, peste 20 sortimente. Telefon 289456, 092 239 242. (1572)

Vând: COTURI și BURLANE, PLASĂ GARD zincată, CUIE CONSTRUCȚII, PLASĂ RABITZ și STÂLPI GARD. Str. Vrabiei nr. 4, telefon 289997. (719)

Vând LEMNE FOC tăiate, 175.000 lei/mc. Telefon 214010.

Vând ouă prepelită (medicament, reproducție) cu instrucțiuni. Telefon 289966. (1704)

Vând tărâțe 1.500 lei/ kg și făină 4.700 lei/ kg. Informații telefon 462342. (481171)

Vând acte firmă schimb valutar, activitate întreruptă temporar. Telefon 094 661 161. (1737)

Vând fermă privată cu clădiri, teren arabil, în localitatea Nădlac. Telefon 092 621 598. (1706)

Vând LEMNE FOC, tăiate, esență tare, orice cantitate. Telefon 276488. (1757)

Vând canapele extensibile, coltare, fotolii, toate noi; convenabil. Telefon 264892. (636)

Vând folie solar, import. Informații telefon 271153. (1513)

Vând coltare și canapele noi. Telefon 270700. (1432)

Vând prepelițe cu cuști (lichidez microfermă prepelițe), 1.300 DM, negociabil. Telefon 289966. (1704)

Vând lemne foc, tăiate, esență tare. Telefon 277027. (1459)

Vând vacă cu lapte, comuna Macea. Telefon 536326. (3231518)

Vând cazan țuică, noi. 170 litri. Telefon 094.698849. (1831)

Vând trichinoscop cu ecran, aparat TEC pentru suc și bere, cu 2 tuburi bioxid. Informații telefon 270919, orele 10-15. (1830)

Vând sorg (tătarcă) pentru mături, cantitate mare, Pîncota str. I. Crangă nr. 10. (3231760)

Vând mobilă brad, nouă, preț 4.000.000 lei, negociabil; vând mobilă bucătărie Probota, preț 2.500.000 lei, negociabil. Telefon 259891 sau 276583. (1842)

Vând garaj, zona Romanilor, preț 3.000 DM. Telefon 092. 592.530. (1867)

Vând garaj, cărămidă, instalație electrică, zona Polivalentă. Telefon 223165. (1873)

CUMPĂRĂRI TERENURI, IMOBILIARE

Cumpăr sau închiriez gheretă comercială în zona Piața Spitalului, UTA, gară, Boul Roșu. Telefon 092.967.477. (1778)

Cumpăr apartament cu 2 sau 3 camere. Telefon 212474. (793)

Cumpăr apartament 2-3 camere, Alfa, Vlaicu, ofer 10-15.000 DM. Telefon 253326. (1519)

Cumpăr pământ agricol în loturi, până la 10 ha. zona: Vladimirescu, Sînleani. Telefon 092.349.066. (829)

Cumpăr apartament cu o cameră sau garsonieră confort I, zona Confecții, ofer 5.500 DM. Telefon 094.921.257. (1981)

CUMPĂRĂRI AUTO

Cumpăr talon Opel Kadett 1,3. Telefon 256859. (1594)

Cumpăr remorcă 2 tone dublu șasiu. Telefon 057 - 282530, după ora 17. (1587)

CUMPĂRĂRI DIVERSE

Cumpăr grâu de panificație 2.300 lei/ kg, plata pe loc. Informații telefon 462342. (4811711)

Cumpăr porumb. Telefon 094 142 941, 283345, 243905. (1738)

Cumpăr acțiuni la Pâncotas, Metalimpex, Feroneria, Victoria, BAT, Astra Vagoane, SIF Banat Crișana, Astoria, Remat, Alro Slatina. Telefon 094 474 030. (1753)

Cumpăr GRÂU de PANIFICAȚIE, cantități mari, plata pe loc, oferim preț bun. Telefon 276477. (1449)

CERERI ȘI OFERTE DE SERVICII

SOCIETATE COMERCIALĂ angajează SECRETARĂ. Condiții: vârsta maximă 40 ani, operare PC, cunoștințe contabilitate primară, posesor permis cat. B. Informații telefon 259993; 264534. (1535)

SOCIETATE angajează AGENȚI COMERCIALI cu experiență. Informații telefon 212777, JACKSON. (1928)

COORDONATOR TRANSPORT îmi ofer serviciile unei FIRME DE PROFIL. Telefon 094 620 627. (1928)

Angajăm VÂNZĂTOARE pentru alimentara non-stop. Telefon 283882, 092 636 497. (1891)

Angajăm CONTABIL cunoscător operare pe calculator. Telefon 256359, orele 9-16. (1896)

COMPANIE serioasă, străină, caută PERSOANE DINAMICE cu facultate, vârsta minimă 26 ani. Telefon 094. 866.456. (1759)

(Continuare în pagina 11)

(Urmare din pagina 10)

„TUTIMEX" angajează: OPERATOR CALCULATOR (cunoscător dactilografie); VÂNZĂTOARE. Telefon 270621, orele 10-19. (1794)

„ELYZ" angajează CONFECȚIONERE pe triplock, simplă, uberdeck și personal auxiliar. Telefon 281078, orele 10-18. (1797)

Angajez VÂNZĂTORI. Telefon 259905.

SOCIETATE COMERCIALĂ angajează AGENȚI VÂNZĂRI. Telefon 275246 sau 095 615 036. (1764)

SOCIETATE COMERCIALĂ angajează BIJUTIERI. Telefon 094.589.978. (1821)

ANGAJĂM în ARAD: DIRECTOR vânzări; AGENȚI vânzări; GESTIONAR, CASIER-OPERATOR. Trimiteți C.V. la Cluj Napoca, O.P.9; C.P. 637. (1638)

Angajez LANGOȘEREASĂ cu experiență. Salarizare bună. Telefon 257965, după ora 17. (1824)

SOCIETATE COMERCIALĂ angajează CONFECȚIONERE-confecții textile. Telefon 279148. (1828)

Angajez VÂNZĂTOARE pentru Piața Solară. Telefon 093.293.621. (1843)

Caut muncitori: DULGHERI, FIERARI BETONIȘTI pentru ISRAEL. Informații telefon 274030. (18449

Angajez CONFECȚIONERE croitorie serie, confecții copii. Condiții bune de lucru. Telefon 211214, orele 7-16. (1868)

„MINI MOND" angajează CONFECȚIONERI. Vinde MAȘINI de CUSUT, un compresor. Telefon 256053. (1874)

PRESTĂRI SERVICII

CABINET individual CONTABILITATE, oferă servicii de EVIDENȚĂ CONTABILĂ. Telefon 211055. (1832)

Executăm autorizat PARCHETĂRI, RAȘCHETĂRI (mașină cu șac), PALUXĂRI. Telefon 268032. (1914)

Școala șoferi „PODOABĂ" categoriile B, C, E; VICTORIEI 34. Telefon 256050; 243626. (584)

„WES" execută reparații frigidere, congelatoare, climatizări; garanție 1 an. Telefon 284857; 092.556.562. (611)

CURSURI CALIFICATE, diplome valabile, MASEUR, CHINETOTERAPEUT (gimnastică medicală). Telefon 252860. (1039)

REPARĂM FRIGIDERE, CONGELATOARE, COMBINE, oferim garanția lucrării. Telefon 270622. (1373)

Execut GRESIERI, FAIANȚĂRI, preț convenabil. Telefon 280455. (1862)

DIVERSE

Ofer ÎMPRUMUT VALUTĂ, contra garanții imobiliare în Arad. Telefon 092.294.842. (1795)

TINERI credincioși căutăm să întreținem bătrâni pentru locuință. Rugăm seriozitate. Telefon 057/465444. (3231514)

„ACCESSO" vinde, închiriază, aparate cafea SAECO, biliarde profesionale, jocuri distractive. Telefon 270850; 094.635.132. (1869)

SCHIMBURI

Schimb (vând) apartament central, 220 mp, necompartimentat, cu auto, variante. Telefon 094.604.066. (1407)

ÎNCHIRIERI

Oferim spre închiriere apartament 2 camere, central. Telefon 289149. (1859)

Închiriez spațiu comercial, 67 mp, Calea Lipovei nr. 113. Telefon 092 921 103. (1320)

Ofer spre închiriere spațiu comercial central, 100 mp. Telefon 094.774.506; 277567. (1181)

Închiriez apartament 3 camere, et. I, decomandat, parchetat, proaspăt zugrăvit, Micălaca 500. Telefon 092 344 743. (1356)

Închiriez apartament central, necompartimentat, 220 mp, ideal firmă. Telefon 094. 604.066. (1407)

Ofer spre închiriere garaj zidit, Podgoria (Barbusse). Telefon 251355. (36371)

Ofer spre închiriere apartament 3 camere, mobilat. Telefon 285010. (1551)

Ofer spre închiriere birou în centru. Telefon 285010. (1551)

Ofer spre închiriere spațiu comercial 144 mp, vad deosebit, parter, bl. U1, Piața UTA, Arad. Telefon 094 661 161. (1737)

Primim fete sau băieți în gazdă. Telefon 223451. (1829)

Ofer spre închiriere garsonieră, occidentală, 120 DM, anticipat. Telefon 281195. (1835)

Dau în chirie apartament 2 camere, mobilat, str. Abrud bl. 235, parter. Telefon 222806. (1846)

Închiriez garsonieră pe termen lung. Telefon 249871. (1851)

Ofer spre închiriere spațiu comercial (amenajat-alimentară). Telefon 234862. (1866)

PIERDERI

Pierdut carnet de șomaj pe numele Buțurcă Felician, eliberat de DMPS Arad. Îl declar nul. (3231516)

Pierdut chitanțier fiscal de la nr. 5063301-5063350 aparținând A.F. FLORIAN 33. Îl declar nul. (1864)

Pierdut carnet de șomaj eliberat de DMPS Arad pe numele Madaras Ștefan. Îl declar nul. (1833)

Pierdut carnet de șomaj eliberat de DMPS Arad pe numele Vuia Adrian-Cristian. Îl declar nul. (1841)

Pierdut legitimație membru și legitimație călătorie gratuit, eliberate de A.F.D.P. Arad pe numele Vlădescu Elena. Le declar nule. (1849)

Pierdut legitimație eliberată de SC „Alfar" SA pe numele Gava Maria. O declar nulă. (1850)

† DECESE †

Cu inima încărcată de durere anunțăm trecerea în neființă după o scurtă dar grea suferință a celei care a fost

ELENA ȚIBICHI,

de 78 de ani, cea mai bună mamă, soacră și bunică. Înmormântarea va avea loc, miercuri, 26 ianuarie 2000, în comuna Liteni, Suceava. Dumnezeu s-o odihnească în pace! Familiile îndoliate: Țibichi, Bodea, Anania, Onofrei, Logigan.

Cu adâncă durere anunțăm trecerea în neființă a celei care a fost soție, mamă, bunică, soacră,

LUCA ELENA,

în vârstă de 90 ani. Înmormântarea va avea loc miercuri, 26 ianuarie 2000, ora 13, la Cimitirul Eternitatea. Familia îndoliată LUCA.

Cu adâncă durere anunțăm încetarea din viață a celui mai bun soț, tată și bunic,

NICOARĂ LAZĂR.

Înmormântarea azi, 25 ianuarie 2000, ora 14, de la Capela Pomenirea. Familia îndoliată.

Cu adâncă durere în inimă anunțăm încetarea din viață, după o lungă și grea suferință, a celui care a fost patron la firma ZEISS, soț, tată, socru, bunic, frate și cumnat,

FOGARASSY PETRU (ÖCSI).

Înmormântarea va avea loc miercuri, 26 ianuarie, la Cimitirul ETERNITATEA. Relații privind înmormântarea în ziarul următor. Soția, nora, nepotul, fratele și cumnata.

† SERVICII FUNERARE †

SC „NOSFERATU" SRL,
ARAD, str. Ghiba Birta nr. 26, telefon 270437; Non stop 094.554.874,
NĂDLAC, str. 1 Decembrie, nr. 4, telefon 092.922.337.
NON - STOP
SERVICII FUNERARE COMPLETE.
SICRIE, RESPETE, CRUCI (prețuri de producător)
ACCESORII: prosoape, batiste, panglică neagră, baticuri, mânere, lumânări, catafalc, șfeșnice, steag de doliu.
SERVICII: capelă, spălat, îmbălsămat, îmbrăcat, transport intern și internațional. Asigurăm colaci, colivă, coroane, jerbe, fotografii profesionale, fanfară, organizăm pomeni. OFERTA BRAD: sicriu brad, respete, cruce - 750.000 lei. Transportul sicriului la domiciliu este gratuit!!!
Experiența noastră este garanția dv. (c. 44)

NON STOP
RO-STYL COMPANY
firmă producătoare de sicrie, str. M. Eminescu nr. 4 (vizavi Cinema MUREȘUL), telefon 211929, 094.537.715, 094.558.712
TOTUL ÎNTR-UN SINGUR LOC, LA PREȚ DE PRODUCĂTOR, CALITATE și OPERATIVITATE OCCIDENTALĂ:
- îmbălsămat, îmbrăcat, cosmetizat
- sicrie: 400.000-1.600.000 lei
- sicrie lux
- lenjerie deces: 160.000-600.000 lei
- cruci, mânere - sicriu etc.
OFERTĂ: sicriu, lenjerie, cruce - 730.000 lei.
Transport în Arad GRATUIT.
Nou! Se plătește avans 50%, restul într-o lună.
Suntem producători nu simpli comercianți. NOU! Se plătește 50% avans, restul într-o lună. (c. 45)

† CONDOLEANȚE †

Mulțumim rudelor, prietenilor, vecinilor și cunoscuților care prin prezență, coroane, condoleanțe au fost alături de noi în marea durere pricinuită de pierderea celei mai bune soții și mame,

BUCUROVICI MARGARETA.

Bunul Dumnezeu s-o odihnească în pace! Familia îndurerată. (1836)

Suntem alături de colegul nostru OLARIU TEODOR la marea durere pricinuită de pierderea mamei. Dumnezeu s-o odihnească! Colegii de la Primăria Șiria. (4932302)

Suntem alături de familia OLARIU TEODOR și GOZMAN MARIA în marea durere pricinuită de pierderea celei ce a fost o mamă deosebită

OLARIU AURELIA.

Dumnezeu s-o odihnească! Familia Gurban din Șiria. (4932303)

Asociația de locatari din strada Tudor Vladimirescu nr. 17-19, regretă decesul locatarului

MORNĂILĂ VASILE

și prezintă condoleanțe familiei îndoliate. (1840)

Suntem alături de doamna GOZMAN MARIOARA în marea durere pricinuită de decesul mamei. Sincere condoleanțe familiei îndoliate. Colectivul SC „CENTRAL" SA Arad. (f.)

Sincere condoleanțe colegei noastre ICA DĂRĂBUȚ la decesul mamei sale, din partea Serviciului Administrativ al Universității de Vest „VASILE GOLDIȘ" Arad. (1855)

Colegii de redacție de la Publicația și Editura „Viața Arădeană" sunt alături de GHEORGHINA și SABIN BODEA în clipele triste prilejuite de trecerea în neființă a iubitei lor mame și soacre

ELENA ȚIBICHI,

în vârstă de 78 de ani. Fie-i țărâna ușoară!

Mulțumim rudelor, prietenilor, cunoștințelor, vecinilor și tuturor celor care au fost alături de noi în momentele grele pricinuite de pierderea celui care a fost

VALENTIN MORMOE.

Soția și copiii, veșnic îndurerați. (1872)

Mulțumim conducerii Inspectoratului Județean de Poliție Arad și întregului personal Jandarmeriei Arad care au fost alături de noi la marea durere pricinuită de pierderea celui care a fost col.(r.)

MORMOE VALENTIN.

Soția și copiii în veci nemângâiați. (1872)

Sincere condoleanțe doamnei MARIANA GOZMAN și domnului DODU OLARIU la durerea pricinuită de moartea iubitei lor

OLARIU AURELIA.

Dumnezeu s-o odihnească! Prof. BODEA FLORICA. (1885)

Biroul Executiv al Sindicatului Democratic Învățământ Arad împărtășește durerea colegului MUȚIU VIRGIL la decesul tatălui și transmite condoleanțe familiei. (1878)

Suntem alături de îndurerata familie Telbis în aceste momente de nemărginită durere, la trecerea în neființă a celui ce a fost tată, socru,

KADAR LADISLAU,

din Șimand. Să-i fie țărâna ușoară! Familia Burdan, (3038143)

S-a stins din cer o stea și cu ea a plecat dintre noi spre cele veșnice, cea care a fost

AURELIA OLARIU,

o mamă desăvârșită, cu alese calități morale, un exemplu de hărnicie și bunătate, care va rămâne mereu în amintirea noastră! Dumnezeu s-o odihnească în pace! Sincere condoleanțe familiilor distinsei doamne Marioara Gozman și Teodor Olariu. Familia ing. Emil Cioban. (1907)

Sincere condoleanțe familiei Gozman, la pierderea mamei dragi. Odihnească-se în pace! Colegii din cadrul Direcției de Asigurări Sociale. (1918)

Suntem alături de familia colegei noastre TELBIS ANA în greaua durere pricinuită de decesul tatălui ei și îi transmitem sincere condoleanțe. Laboratoarele de Chimie și Bacteriologie din Direcția de Sănătate Publică. (1925)

SC „OPTICA VESZI" SRL este, în aceste grele momente, alături de familia FOGARASSY și transmite îndoliatei familii, condoleanțe. Dumnezeu să-l odihnească! (1926)

Sunt cu sufletul alături de doamna Gheorghina Țibichi, redactor șef al Editurii Viața Arădeană, împărtășindu-i durerea despărțirii de mama sa,

ELENA ȚIBICHI

și îi transmit sincere condoleanțe! Mărioara Dehelean și soțul de la SC ALBINA DE AUR SRL ARAD. (1927)

Aducem un ultim omagiu celui care a fost un bun prieten și colaborator,

FOGARASSY PETRU

și transmitem sincere condoleanțe familiei îndoliate. Familiile: CRISTA și TISA. (1929)

Colectivul firmei BELLE OPTIQUE din Craiova aduce un ultim omagiu celui care a fost

FOGARASSY PETRU

director la SC EDY OPTIC LTT. Director ADRIANA GEAPANA. (1930)

Colectivul firmei OPTICA CRISTI aduce un ultim omagiu celui care a fost

FOGARASSY PETRU

director la SC EDY OPTIC LTT și transmite sincere condoleanțe familiei îndurerate. (1931)

Profund îndurerați de dispariția prematură a directorului

FOGARASSY PETRU

un om de aleasă omenie, colectivul firmei SC EDY OPTIC LTT îi aduce un ultim omagiu și transmite familiei îndurerate sincere condoleanțe. Dumnezeu să-l odihnească în pace! (1932)

Suntem alături de îndurerata familie FOGARASSY la trecerea în neființă a celui care a fost domnul

FOGARASSY PETRU.

Un ultim omagiu și sincere condoleanțe transmit familiile HLOVOSKA și JURCULEȚ. (1933)

Suntem alături de familia FOGARASSY în marea durere pricinuită de pierderea celui care a fost cuscru,

FOGARASSY PETRU.

Sincere condoleanțe familiei îndoliate! PACHIȚA NICOLAE și PACHIȚA DANIELA. (1934)

Suntem alături de familia FOGARASSY în marea durere pricinuită de pierderea celui care a fost

FOGARASSY PETRU.

Sincere condoleanțe familiei îndoliate! SC COMPUTING APROACH din Timișoara și familia MUREȘAN VOICHIȚA cu copiii. (1935)

Aducem un ultim omagiu celui care a fost un bun prieten și colaborator,

FOGARASSY PETRU

și transmitem sincere condoleanțe familiei îndoliate. Familia MARTA IOAN. (1936)

Aducem un ultim omagiu celui care a fost un bun prieten și colaborator,

FOGARASSY PETRU

și transmitem sincere condoleanțe familiei îndoliate. CRISTE FRANCISC. (1937)

† COMEMORĂRI †

S-au scurs 6 luni de lacrimi și dor nespus de la trista despărțire de

MIHAI JEBELEAN
din MUNAR.

„S-au scuturat toți trandafirii/ S-a scuturat și floarea ta/ Rămase dorul și suspinul/ Frate dragă-n urma ta/ S-a scuturat și floarea vieții tale/ Prea repede s-a vestejit/ Rămase-n urmă numai jale/ Pentru mama care te-a iubit".

Te vom plânge mereu și nu te vom uita niciodată: mama Ileana și sora Daniela cu familia.

O clipă de aducere aminte, în memoria dragilor noștri **KOLAROSKI ETELCA și KOLAROSKI GHEORGHE,** la împlinirea a 6 luni, respectiv 8 ani de la trecerea lor în neființă. Dumnezeu să-i odihnească în pace! Familiile îndoliate: KOLAROSKI și GLIGOR. (1847)

Pios omagiu și amintire veșnică celui care a fost col. (r.)

CIOC MIHAI,

la împlinirea unui an de la moartea fulgerătoare a dragului nostru frate și cumnat. Dumnezeu să-l odihnească! (1528)

Despărțirea a fost fulgerătoare și dureroasă când în urmă cu 8 ani a plecat dintre noi iubitul nostru soț, tată și bunic

LASC PETRU.

Vei fi mereu în gândurile și inimile noastre. (907)

Ziua neuitării a fiului meu, ziua 25 ianuarie, se împlinesc 2 ani, de când moartea nemiloasă l-a luat dintre noi la numai 29 de ani, în floarea vieții, de când tu,

GHIȚĂ EPURE,

te-ai dus, mama liniște n-are tot umblând și întrebând și pe GHIȚĂ așteptând. În veci nu te uităm! Mama și frate Cornel. (1364)

Nici timpul, nici durerea nu pot șterge din inima mea chipul celui care a fost soțul meu

ACHIM TEODOR.

Azi, 25 ianuarie se împlinesc 3 ani de când ai plecat lăsând în urma ta durere și tristețe. Toți, care te-am iubit nu te vom uita niciodată. Dumnezeu să te odihnească în pace! Soția Florica. (1838)

Au trecut 7 ani de la moartea tragică a lui

PITENCO EUGENIU-NECULAI.

Soția îndurerată, copiii și nepoții. (1897)

UȘI ȘI FERESTRE
DIN PVC ARMAT CU GEAM TERMOPAN
PROFILE TROCAL GERMANIA
LUCRU NEMȚESC

SATLINE

SALON DE EXPOZIȚIE:
ARAD, PIAȚA MIHAI VITEAZUL
BL. M 7, PARTER
TEL./FAX. 057/25 14 61; 094 50 72 11

PROD AGRO BIAN

ATENȚIE AGRICULTORI!

O recoltă mare și de calitate puteți obține numai dacă realizați o tehnologie de înalt nivel.

Pentru aceasta **S.C. PRODAGRO BIAN S.R.L.** ARAD, str. Bicaz nr. 6 vă pune la dispoziție cele mai performante semințe, produse fitosanitare și îngrășăminte la un preț accesibil.

- **semințe porumb, floarea soarelui, soia** - hibrizi PIONEER (HELGA, CLARICA, RAISSA, EVELINA, MARISTA, STIRA, VASILICA, PURA, COLOMBA, FLORENCIA, CORIL BERIL, NIBIL, LUCIL, NIKIR)
- **erbicide pentru toate culturile de câmp și legume** (GUARDIAN, HARNESS, ROUNDUP, FRONTIER, MERLIN MIX, BUCTRIL, ICEDIN, S.D.M.A., ONEZIN, STOMP, AFALON, SENCOR, PROMETREX, TRIFLUREX etc.)
- **substanțe de tratat solul, semințele și în vegetație**, pentru răsadnițe, sere, solarii, câmp (PREVICUR, CAPTADIN, SINORATOX, CARBETOX, MERPAN, FOLPAN, ALIETTE, ROVRAL, DITHANE, CURZATE, RIDOMIL, PIATRA VÂNĂTĂ, TURDA CUPRAL, POLYRAM, PATAFOL, SINTOGRILL, LINDANE VITAVAX etc.)
- **semințe de legume la plicuri**
- **îngrășăminte chimice:** complexe, azotat.
- **furaje concentrate**
- **tratament de iarnă la pomi** (US 1, POLISULFURA DE BARIU)

FOARTE IMPORTANT!

Plata se poate face în bani, produse agricole (porumb, grâu, orz, orzoaică, soia etc.) și cupoane.

Produsele pot fi cumpărate de la depozitul din Aradul Nou, str. Bicaz nr. 6 (în spatele Fabricii Pepsi-Cola-Prigat) sau de la magazinele firmei din: Pecica, Nădlac, Aradul Nou, Lipova, Chișineu Criș, Șiria, Ineu, Beliu, Sebiș, Gurahonț, Salonta.

(1287263)

Informații la telefon 057/288-306

Contor ZENNER®

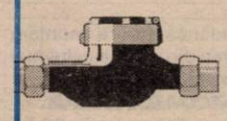

Arad, Str. M-șal Ion Antonescu nr. 32, Tel. 25.09.55, 25.00.53, Fax 25.05.24

Acum visul multora devine realitate!

Puteți achiziționa în

2 RATE

CONTOARELE DE ENERGIE TERMICĂ

ZENNER®

S.C. PREFIN EST EUROPE S.R.L.

STR. 6 VÂNĂTORI, NR. 35/A - ARAD

ANGAJEAZĂ:

1. CONTROLOR TEHNIC DE CALITATE
(FEMEIE) PENTRU ARAD

2. CONTROLOR TEHNIC DE CALITATE
(FEMEIE) PENTRU FIRMELE COLABORATOARE DIN AFARA ORAȘULUI ȘI JUDEȚULUI

CONDIȚII:
- Experiență în domeniul confecții îmbrăcăminte
- Vârsta maximă - 35 ani
- Disponibilitate la program prelungit de lucru
- Cunoștințe de limba italiană

Cei interesați se vor prezenta la sediul societății începând cu data apariției anunțului în ziar.

SALARIZAREA VA FI ATRACTIVĂ, conform experienței de lucru.

(1287338)

MAXIM COMPUTER

programe informatice pentru contabilitatea și gestiunea firmei

Tel. 094.78.25.49

(4932411)

S.C. PROMES S.A. SEBIȘ

Str. Morii Nr. 50-52

Vinde la LICITAȚIE PUBLICĂ

MAȘINI UNELTE ȘI UTILAJE DIN DOTARE
în fiecare joi la ora 12,00.

LISTA UTILAJELOR se află la sediul societății.

INF. SUPLIMENTARE la telefon 057-422057.

(chit. 3231820)

Societatea Comercială

VITIVINICOLA BARAȚCA SA

COMUNA PĂULIȘ JUDEȚUL ARAD
S.C. V.V. BARAȚCA S.A.
INVITĂ PROPRIETARII DE VII
cu contract de locație la întâlnirea cu conducerea societății privind punerea în proprietate a suprafețelor de vii și modalitățile de colaborare în viitor, după următorul program:

- **Locatorii din com. Păuliș** - marți 25.01.2000 ora 13,00 - Cămin cultural Păuliș.
- **Locatorii din com. Covăsânț** - miercuri 26.01.2000 ora 13,00 - Cămin cultural Covăsânț.
- **Locatorii din com. Șiria** - joi 27.01.2000 ora 13,00 - Cămin cultural Șiria
- **Locatorii din oraș Pâncota și sat Măderat** - vineri 28.01.2000 ora 13,00 - Cămin cultural Măderat.

DIRECTOR GENERAL
Ing. Balla Geza

S.C. CENTRAL S.A.

ARAD Str. Horia, nr. 8

OFERĂ SPRE ÎNCHIRIERE:
- spațiul situat pe strada Horia, nr. 1 (fost sediu Banca „Dacia Felix")
- suprafața - 200 mp

INFORMAȚII:
- telefon 256543, până la ora 16,00.

BANCA ROMÂNĂ PENTRU DEZVOLTARE
GROUPE SOCIÉTÉ GÉNÉRALE
Sucursala Județeană ARAD
Bd. Revoluției nr. 5-7
Telefon 253280

ADEVĂRUL

COTIDIAN INDEPENDENT ARAD

Anul XII, nr. 2906

Miercuri, 26 ianuarie 2000 ● 12 pagini ● 2000 lei ● e-mail: adevarul@arad.ro

BRAT Publicație auditată în semestrul I 1998. Tiraj mediu zilnic vândut: 35.948

WEST BANK
ARAD, B-dul Revoluției nr. 88
TELEFON: 284.888
FAX: 285.202
Oferă clienților posibilitatea închirierii de casete de păstrare a valorilor

OPTIMISMUL FOARTE BINE TEMPERAT

Mă gândesc că liderii de partid locali nu știu că li se pregătește ceva și în interviurile pe care le-am solicitat acestor lideri am regăsit un optimism prea de puține ori susținut de realitățile politice și electorale.

Să mă explic ...

Noua lege electorală care se pregătește în Parlamentul României va stipula printre altele: la alegerile generale se va institui pragul de 5% pentru ca un partid să aibă acces în parlament. Pragul de 5% va fi instituit și pentru alegerile locale și anume: pentru a avea consilieri (sau consilier) județeni partidul va trebui să întrunească 5% din voturile electoratului în județul respectiv. Dacă nu, la revedere Consiliu Județean. Tot astfel, pentru a avea consilieri (consilier) comunali, partidul trebuie să depășească pragul de 5% în localitatea respectivă. Același lucru este valabil și pentru cei care vor intenționa să candideze ca independenți. Ar mai fi de adăugat că voturile pentru consilierii județeni ale partidelor care nu întrunesc cele cinci procente obligatorii vor fi redistribuite proporțional cu procentajul obținut de partidele care au depășit pragul de 5%. Astfel vor fi avantajate partidele mari și puternice și se va realiza o reducere a partidelor pe eșichierul politic românesc. Ceea ce ar reprezenta un avantaj pentru realitatea politică românească.

Am făcut aceste precizări necesare pentru ca liderii politici locali și viitorii candidați să știe ce-i așteaptă în campania electorală. O primă concluzie este aceea că lupta pentru depășirea baremului de 5% va fi cumplită, mai ales pentru partidele care stau pe muchie de cuțit în privința obținerii voturilor.

I. IERCAN

(Continuare în pagina 5) ➡

Aseară, la ora 18,00

GREVA FEROVIARILOR, DECLARATĂ ILEGALĂ DE INSTANȚA, A FOST SUSPENDATĂ

Traficul pe calea ferată se va relua conform programului normal de circulație

Foto: ȘT. MATYAȘ

Pag. 4

ÎN TRANSILVANIA POT AVEA LOC MARI TULBURĂRI SOCIALE!

Inimaginabil: regimul trădător de Țară l-a suspendat din funcție pe cel mai bun primar român al Ardealului, Gh. Funar

Partidul România Mare a aflat cu stupefacție și indignare de măsura actualei Puteri de a-l suspenda din funcție pe primarul Municipiului Cluj-Napoca, secretarul general al P.R.M. dl. Gheorghe Funar. Această decizie aberantă - care a fost luată, nu întâmplător, chiar de Ziua Unirii Principatelor - se adaugă prigoanei incredibile declanșate împotriva Opoziției Naționale de către Regimul Emil Constantinescu, care nu este numai trădător de Țară, ci și absolut demențial. Este de-a dreptul scandalos ca procurorul ungur Kiss să-i facă dosar penal primarului român Funar, într-o vreme în care șovinismul unguresc cere, pe față, sfârtecarea teritorială a României, dar actuala Putere nu ia nici o măsură - dimpotrivă, guvernează Țara în cârdășie cu organizația teroristă UDMR.

CORNELIU VADIM TUDOR,
Senator de București,
Președintele Partidului România Mare,
Președintele de onoare al Asociației Mondiale „Pro Basarabia și Bucovina"

(Continuare în pagina 4) ➡

Și ieri a continuat

GREVA GENERALĂ ÎN ÎNVĂȚĂMÂNTUL PREUNIVERSITAR

● *Peste 5000 de dascăli arădeni protestează*

Pag. 3

Contor ZENNER ®
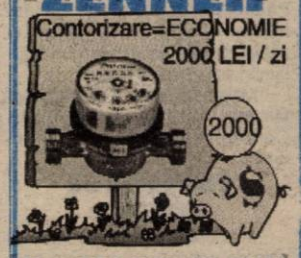

Tel. 25.00.53, 25.09.55

Citiți în ziarul de mâine

„SUNTEM ȘI VOM FI TOT TIMPUL ÎN SLUJBA CETĂȚEANULUI!"

Interviu cu dl. colonel VIOREL HĂHĂIANU, șeful Inspectoratului de Poliție a Județului Arad

SC BEYLER DECOR SRL
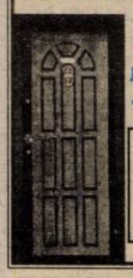
UȘI METALICE
B-dul Revoluției
Nr. 35, sc. C, ap. 5
Arad, 057-270141
PREȚ
2.700.000 - 5.100.000 lei

S.C. SANEVIT S.A.

Ungaria va înghiți 80 la sută din producția de ace a companiei arădene

Pag. 7

CU TERRA CÂȘTIGI DE DOUĂ ORI !
TERRA
5 PREMII X 1.000.000 LEI
10 PREMII X 500.000 LEI
Premii de 10 milioane în fiecare lună cu produsele TERRA
Detalii în magazine.

„A FOST REPRIZA CARIEREI MELE"

● *declară baschetbalistul Rareș Apostol (West Petrom Arad)*

Pag. 8

MOBILA VENEZIA
■ MOBILIER MODERN LA COMANDĂ
■ AMENAJĂRI SPAȚII COMERCIALE
■ MATERIALE IMPORT
■ CALITATE SUPERIOARĂ
STR. VIȘINULUI NR. 74
TEL: 057/224885
092/777361

Pe strada, în cartierul și în localitatea ta se întâmplă multe lucruri interesante. Vrei să le cunoști, vrei să afli tot ce se petrece în jurul tău. Vrei să știi ce fac, dar mai ales ce nu fac autoritățile locale, cum te reprezintă cei pe care i-ai ales, cum sunt cheltuiți banii tăi. Vrei să fii zilnic bine și corect informat? Dorești un ziar în care să găsești răspuns la intrebările care te frământă?

ABONEAZĂ-TE LA ADEVĂRUL

■ Pentru luna februarie, prețul abonamentului este de numai 27.400 lei ■ Se pot face abonamente și pe trei luni, șase luni și un an ■ Abonații pot câștiga lunar 10 premii de fidelitate în valoare de o jumătate de milion de lei fiecare.

■ La sfârșitul anului, abonaților le vor fi oferite premii speciale în valoare de zeci de milioane de lei.

PENTRU ABONAȚI, ZIARUL COSTĂ DOAR 1053 LEI

ALGLASS
TAMPLARIE DIN ALUMINIU SI P.V.C.
●UȘI ●FERESTRE ●BALCOANE ●ROLETE
●PERETE CORTINA ●UȘI GLISANTE ●BALUSTRADE
Str. Roșiori nr. 26; Tel./Fax: 289053
Piața Spitalului Bl. 1D; Tel/Fax: 253868

CALENDAR

Miercuri, 26 ianuarie 2000

▼ Astăzi, Soarele răsare la ora 7 și 42 de minute și apune la ora 17 și 15 minute.

▼ Au trecut 26 de zile din acest an. Au mai rămas 340 de zile până în 2001.

▼ **Praznicul zilei: Biserica Ortodoxă:** Cuviosul Xenofont, soția sa Maria și fiii lor Arcadie și Ioan **Biserica romano-catolică:** Tit și Timotei; **Biserica greco-catolică:** Cuviosul Xenofon, soția sa Maria și fiii, Arcadiu și Ioan (sec. VI).

Comisarii Gărzii Financiare în acțiune

JOCURI... NEÎNREGISTRATE

Un recent control desfășurat de comisarii Gărzii Financiare Arad la **S. C. Hans Auto SRL** din Arad, punctul de lucru de la Săvârșin, s-a lăsat cu amenzi ce totalizează 5 milioane de lei.

La punctul de lucru din Săvârșin agentul economic desfășoară activitatea de alimentație publică având totodată amplasate în spațiu și jocuri electronice.

În urma verificărilor efectuate de comisari s-a constatat că unitatea are în dotare 3 jocuri electronice, de divertisment, fără câștiguri. Jocurile funcționează pe bază de monede de 500 lei. Pentru încasările realizate de aceste jocuri nu se conduce însă nici o evidență.

S-a constatat, de asemenea, că pentru încasările din activitatea de bar nu se întocmesc note de plată, așa cum prevede legea, unitatea nefiind dotată cu casă de marcaj electronică.

D. L.

VERNISAJ

Cenaclul de artă plastică „Ion Andreescu" Arad vă invită la vernisajul expoziției cu titlul „Salonul de grafică 2000", care reunește 45 de lucrări în diferite tehnici: cărbune, tuș, pastel, creion etc.

Vernisajul va avea loc astăzi, ora 17. Deschide criticul de artă Dan Lăzărescu.

PLĂȚI COMPENSATORII

Luni, 31 ianuarie 2000, la agenția CEC, nr. 2 de pe strada Horia, nr. 2, se efectuează plăți compensatorii la Ordonanța nr. 69/1997, pentru disponibilizații CFR. Ratele lunare sunt aferente lunii ianuarie 2000.

A venit BARZA!

La Arad: Angheluță Vasile Alexandru, **Bupte** Noah, **Șerban** Bogdan Ionuț, **Földi** Laura, **Joandrea** Sergiu Cătălin, **Toda** Lucian Gabriel, **Kovacs** Krista Nora, **Aslău** Emanuela.

La Chișineu-Criș: Călău Ioan Răzvan.

La Ineu: Covaci Ionel.

La Lipova: Dorgoșan Alin Andrei, **Covaci** David.

METEO

Vremea va fi rece și în general închisă. Cerul va fi mai mult noros. Pe alocuri va ninge. Vântul va sufla slab la moderat din N-V.

Temperaturi maxime: -7 la -3°C; Temperaturi minime: -13 la -10°C.

Dimineața, frecvent se va produce ceață, asociată că depunere de chiciură.

Meteorolog de serviciu, CARMEN ȘARGA

PREȚUL AURULUI

BANCA NAȚIONALĂ. Pentru gramul de aur de 24K: prețul cu ridicata - 169.742 lei/g, iar prețul de achiziție - 152.767 lei/g. Prețuri valabile ieri.

PIAȚA NEAGRĂ - Aur 14 K cumpărare: 90.000 lei/g, vânzare: 100.000 lei/g. **Aur 18 K** cumpărare: 100.000 lei/g, vânzare 130.000 lei/g.

„ADEVĂRUL" VĂ ASCULTĂ

La telefonul dimineții, 280944, între orele 9-12

☎ **Bătaie de joc.** Dna Ileana Ardelean din Aradul Nou este foarte nemulțumită de faptul că, întârziind pensiile, nu pot fi achitate la timp facturile. „Pensia am primit-o abia luni. Gazul trebuia să-l plătesc în 15 ianuarie a. c. Când m-am dus la casierie, mi-au pus 6000 de lei penalizări. Cu ce sunt eu vinovată că pensia - singura mea sursă de venit - a întârziat atâta? Eu cred că își bat joc de noi atât Ministerul Muncii cât și Regia de gaz!" Fără comentarii!

☎ **Schimbare fie, dar s-o știm și noi!** Mai multe persoane din Apateu ne-au sesizat cu privire la orarul curselor de autobuz dintre localitățile Apateu și Chișineu-Criș. „Autobuzul pleacă la ora 13,00. Următorul este la 16,45. Elevii care au școală până la ora 2 sau 3 stau în frig ore întregi. Nu s-ar putea modifica orarul, ca să nu mai aibă de suferit cei peste 30 de elevi?"

Luând legătura cu dl. Petru Cuvineanu, directorul tehnic al Companiei de Transport Public Arad, am fost informați că orarul respectiv a fost schimbat în urmă cu ceva vreme tot la cererea părinților unor elevi. Autobuzul pleca pe la 2,00. Au venit părinții și au zis să-l punem la ora 13,00, că mulți copii termină orele pe la 12,00. Acum iar vor să schimbăm! Dacă ne vom convinge că cei mai mulți copii au școală până la ora 14-15, vom modifica orarul. Așteptăm o altă cerere scrisă din partea școlii din localitate."

Redactor de serviciu, N. O.

La telefonul după-amiezii, 280003, între orele 15,00-18,00

Dl Nicu Selejan din Felnac ne-a sunat, în numele unui grup de membri ai asociației agricole „Agroalimex", rugându-ne să amintim consiliului de administrație să convoace **adunarea generală** care **nu s-a mai ținut de șapte ani** de zile, când, remarcă dumnealui, este prevăzut ca ea să aibă loc anual.

Multă lume reclamă că **trotuarele sunt impracticabile**, din cauză că nimeni nu mai mătură în dreptul casei în care locuiește sau lucrează. Bine fac dacă se poate și așa! Să fie niște amenzi serioase, ar face-o **dacă nu de voie, de nevoie!**

Redactor de serviciu, D. T.

ACTUALITATEA CULTURALĂ

TEATRU

Joi, 27 ianuarie a. c., Teatrul de Stat Arad va prezenta cu începere de la ora 18,00, spectacolul cu piesa „Titanic vals", de Tudor Mușatescu. Regia artistică: Radu Cazan; scenografia: Onisim Colta.

CONCERTE

Filarmonica de Stat Arad, stagiunea 1999-2000, prezintă joi, 27 ianuarie, cu începere de la orele 19,00, la Sala Palatului Cultural, un concert simfonic sub bagheta dirijorului francez Tido Dejan și în interpretarea solistei Jenny Abel din Germania. Din program: Uvertura academică op. 80 - Johannes Brahms; Concertul pentru vioară și orchestră în re minor op. 47 - Jean Sibelius și Simfonia a XIII-a în sol major op. 88 - Dvorak.

CINEMATOGRAFE

Dacia: Evadata (SUA) 9,30; 11,45; 14; 16; 18; 20

Mureșul: Pașaport pentru închisoare (SUA) 10; 12; 14; 16; 18

Arta: Fiica generalului (SUA) 15; 17; 19

Sala mică: Marele Lebowschi (SUA) 15,30; 18

Progresul: Bălatul cu apa rece (SUA) 17

AU PLECAT DINTRE NOI

✝ Reinholtz Mihai (1933); Tuduri Cornelia (1922); **Cozma Sofia (1922); Nicoară Lazăr (1933); Fogarassy Petru (1937); Igrișan Livia (1927); Rotar Ilie (1926); Licăr Andrei (1930); Mosniagu Ghiorghe (1910)**

Aseară, în Aradul Nou

INCENDIUL A VENIT HOȚEȘTE

Aseară, pe la orele 18,30, pe Calea Timișoarei nr. 70, a izbucnit un incendiu. Vecinii au văzut flăcări și au chemat pompierii. Proprietarul imobilului este plecat în Germania dar casa rămăsese locuită de două tinere pe care le luase în gazdă. Ajunși la fața locului imaginea este dezolantă: o noptieră, așternutul pus pe niște scaune, un covor ud îngrămădit pe trotuar, geamuri sparte, prin care ieșeau nori groși de fum, patinoar împrejur.

„Incendiul s-a declanșat de la o instalație electrică de încălzire, lăsată nesupravegheată într-una dintre încăperile clădirii - ne spunea dl. căpitan Lucian Câmpeanu. Valoarea pagubelor, dintr-o privire, le-aș estima la 20 de milioane. N-au fost probleme deosebite. N-am avut vicitime. Incendiul l-am localizat în aproximativ 45 de minute. Construcția fiind veche are mult lemn, dar focul s-a întețit din cauza materialelor combustibile aflate în zonă."

Domnișoara Violeta Enescu este una dintre locatarele casei incendiate. Dumneaei lucrează ca ospătar la barul aflat în vecini de domiciliu. „Eu nu știu nimic, că eu am lucrat. Colega e pe aici, nu știu unde a plecat de sperietură. A fost la alimentara, s-a întors, s-a speriat, a chemat pe cineva și au spart geamul. La noapte mă duc acasă la părinți. Totul a ars, acte, haine. Nimic nu mai am."

D. T.

Foto: ONORIU FELEA

UTILITARE

PIEȚE, TÂRGURI

Astăzi este zi de piață la Pâncota, Beliu, Buteni, Șiclău, Macea, Vânători, Pecica, Șiria. Tot astăzi se desfășoară târguri săptămânale la Beliu și Buteni.

Mâine, joi, este zi de târg săptămânal la Curtici, Nădlac, Sebiș, Cermei, Săvârșin, Secusigiu, Zerind.

FARMACIA DE SERVICIU

În noaptea de miercuri spre joi este de serviciu cu program non-stop, Farmacia „ELIXIR", Piața Soarelui bl. 245, telefon 259980.

Farmacia SINAPIS, Bd. Revoluției nr. 88, lângă Noul Stil, telefon 282369 și „Noua Farmacie", str. Andrei Șaguna nr. 15, telefon 948, sunt de serviciu cu program non-stop.

CONSULTAȚII ȘI TRATAMENTE CU PROGRAM NON-STOP

Cabinetul „Apollonia", situat la parterul blocului din spatele Casei Albe (zona Gării), str. Miron Costin nr. 13, sc. A, ap. 1, telefon 251.225, efectuează tratamente injectabile (intramusculare și intravenos), aerosoli, E.K.G., ecografie și analize laborator.

CABINET STOMATOLOGIC

Cabinet stomatologic privat, B-dul Revoluției nr. 62, telefon 256.665, deschis zilnic între orele 8,00-12,00 și 14,00-20,00.

HOROSCOP

Miercuri, 26 ianuarie

BERBECUL (21.03-20.04). Vocea dvs. interioară dictează! Dominat fiind de o dorință intensă de a explora și înțelge, veți avea ocazia să constatați că treceți printr-o perioadă unică.

TAURUL (21.04-20.05). Sensibilitatea dvs. va fi destul de accentuată și ar fi bine să comunicați și să întrețineți relații numai cu cei cu care vă înțelegeți și alături de care vă simțiți în largul dvs.

GEMENII (21.05-20.06). Azi aveți o pronunțată tendință de a judeca lucrurile cu patimă, fiind total lipsit de obiectivitate.

RACUL (21.06-22.07). Prezența partenerului alături de dvs. vă conferă multă siguranță și vă dispune de fiecare dată. Problemele sentimentale, dacă există, pot fi lămurite fără dificultate!

LEUL (23.07-22.08). O zi cevă mai bună decât precedenta. Se pare că acum vă orientați mai bine în „teren" și evitați conflictele cu cei din jur. Tactica adoptată începe să dea roade și poziția dvs. se poate îmbunătăți.

FECIOARA (23.08-22.09). Rapiditatea în gândire vă dă posibilitatea să găsiți cu ușurință soluții la problemele ivite și să nu intrați în criză de timp.

BALANȚA (23.09-22.10). Teoretic, în această perioadă situația dvs. financiară nu se va îmbunătăți. Practic însă, e posibil să intervină ceva care să vă aducă un venit suplimentar.

SCORPIONUL (23.10-21.11). Acordați sănătății mai multă atenție și evitați locurile aglomerate, pentru a nu lua gripă.

SĂGETĂTORUL (22.11-21.12). În ciuda mobilizării, rezultatele se vor dovedi mai slabe, căci oboseala determină o scădere a randamentului.

CAPRICORNUL (22.12-19.01). Problemele financiare se pare că nu se mai termină. Indiferent cum ați proceda, veniturile sunt aproape egale cu sumele cheltuite și nu puteți pune nici un ban deoparte.

VĂRSĂTORUL (20.01-19.02). Deși încercați la serviciu să faceți pe autoritarul, se pare că nimeni nu vă ia în serios.

PEȘTII (20.02-20.03). Pentru ca să vă meargă bine în această zi nu trebuie să depuneți eforturi prea mari, ci să speculați conjuncturile favorabile care se ivesc, în folosul propriu.

MOCHETA
Arad, Piața Gării
Telefon 235221
Vinde și montează mochetă la prețuri cu o reducere de **10-20%**

ADEVĂRUL
COTIDIAN INDEPENDENT ARAD
Editor: S.c. ADEVĂRUL s.r.l. Arad
● COD FISCAL R 1681938 ● COD SICOMEX 19.604 ● CERTIFICAT J 02/1886 din 31 X 1991 ● COD SIRUES 020956601 ● ISSN 1220 - 7489

Redacția și administrația: 2900 Arad, Bd. Revoluției nr. 81. **Telefoane:** SECRETARIAT - **281802**, fax **280655, 280625;** ADMINISTRAȚIE - CONTABILITATE- **281797;** MICA PUBLICITATE - **210775.** MAREA PUBLICITATE - **280904;** CLUBUL PRESEI - **280989.**

Consiliul de administrație: DOREL ZĂVOIANU (președinte) **telefon 281802, 280625;** ȘTEFAN TABUIA (vicepreședinte) **telefon 210776;** MIRCEA CONTRAȘ (redactor-șef) **telefon 281802, 280854;** NICU COJOCARU (director comercial) **telefon 280904;** DOREL BARBU (contabil-șef) **telefon 281797.**

Colegiul de redacție: MIRCEA CONTRAȘ (redactor-șef); AUREL DARIE (secretar general de redacție) **telefon 281802, 280854;** MIRCEA DORGOȘAN (șef secție actualități); telefon **281855; 280003;** IOAN IERCAN (șef secție politică), telefon **280943;** DORU SAVA (șef secție social-economic), telefon **281738;** VASILE FILIP (șef secție cultură-învățământ), telefon **281855; 280003;** ALEXANDRU CHEBELEU (șef secție sport), telefon **281701;** SORIN GHILEA (șef secție tineret) **telefon 281855, 280003;** MARCEL CANCIU (șef secție foto), telefon **280943;** NICU COJOCARU (șef secție publicitate) telefon/fax: **280904.**

Tiparul executat la Imprimeria S.C. MEDIAGRAF S.A. ARAD, str. Feleacului F.N., telefon 250902, fax 250920.

Cotidianul „Adevărul" poate fi citit și pe **Internet** la adresa **http://adevarul.arad.ro**

CURSUL VALUTAR*

- VALORI ÎNREGISTRATE IERI, 25 IANUARIE 2000

Denumirea valutei	BNR	BCR		BRD		Banca Transilvania		Banca Agricolă		BIR		Bursa neagră	
		C	V	C	V	C	V	C	V	C	V	C	V
Dolar	18380	18300	18425	18230	18430	18230	18430	18270	18490	18100	18460	18200	18400
Marca germană	9439	9295	9547	9292	9489	9300	9490	9270	9480	9200	9525	9300	9400

ECHIPA DE SERVICIU
GABRIELA GROZA - *secretar de redacție.*
Bianca Felea, Adela Homorâceanu, Ioan Leac, Dina Rujan, Ramona Vidulescu *– tehnoredactare computerizată.*
Ioana Frățilă, Doina Jurcă, Aurica Telcian *– corectură.*

Şi ieri a continuat

GREVA GENERALĂ ÎN ÎNVĂŢĂMÂNTUL PREUNIVERSITAR

Peste 5000 de dascăli arădeni protestează

Începută luni, greva cadrelor didactice din învățământul preuniversitar a continuat și ieri. În municipiu, Liceul de Artă „Sabin Drăgoi" a făcut excepție de la grevă întrucât nu s-au adunat suficiente semnături pentru a se întruni o majoritate de 51%. Motivația ne-a fost dată de către directorul adjunct al acestui liceu, **Radu Duțu**: **„Această grevă pentru liceul nostru nu este oportună. Asta pentru că specificul școlii noastre nu ne permite amânarea evaluărilor. Avem diverși colaboratori, cum ar fi cei din filarmonică, care depind de un anumit program. Dacă nu se vor face evaluările săptămâna aceasta, mai mulți dintre profesorii-colaboratori pleacă în turnee în țară sau străinătate."**

Domnul director adjunct a ținut să precizeze că liceul este întru totul de acord cu revendicările sindicaliștilor și dacă greva va continua după vacanță se va alătura protestului și Liceul de Artă. După apariția pe posturile naționale TV a premierului **Mugur Isărescu**, care a afirmat că problemele profesorilor sunt rezolvate, poziția unuia din liderii arădeni ai sindicatului dascălilor a fost vehementă. **Marius Göndor (liderul S. L. I.)**: **„Ne-am săturat de vorbe goale. Nu mai avem încredere nici măcar în protocoale, de afirmații verbale pe posturile TV nu mai vorbim..." Dl. Göndor** n-a spus că din sindicatul dânsului aproximativ 3000 de oameni se află în grevă.

Sindicatul Liceului teoretic **„Moise Nicoară"** (afiliat la **S. L. I.**) a tipărit un manifest de protest care reușește să zugrăvească foarte bine starea de spirit a dascălilor arădeni: **„Acțiunea noastră de protest nu înseamnă abdicare de la condiția de dascăli. Dorim să atragem atenția că prin înjosirea acestei categorii socio-profesionale, se compromite însăși ideea de reformă în învățământ. Solicităm, așadar, din nou, reconsiderarea statutului nostru profesional și social."**

Dl. **Ștefan Balița** ne-a declarat că din sindicatul dânsului peste 90% din membri sunt în grevă. Numărul acestora trecând de 2200.

OLIMPIU BULZAN
Foto: V. MUSCA

POLIȚIA PE SCURT

■ În urma măsurilor specifice întreprinse de polițiști, a fost identificat și încarcerat **Miron Traian**, 29 ani, din Buteni, sat Păuleni. Acesta are de executat un mandat de 6 luni închisoare pentru săvârșirea infracțiunii de furt calificat din avutul privat.

■ Poliția îi cercetează în stare de libertate pe **Duduma Ionel**, 17 ani, și **Ioanovici Nicolae**, 21 ani, ambii din Sântana, fără ocupație și antecedente penale. Pe 22 ianuarie, cei doi au sustras 40 kg cablu electric, în valoare de 10 milioane de lei de la S. C. CĂRĂMIDA S. A. Sântana.

■ **Baba Dănuț**, 15 ani și **Lingurar Ștefan**, 15 ani, ambii din Macea, fără ocupație și anatecedente penale, sunt cercetați de Poliție în stare de libertate. În cursul acestei luni, cei doi au comis 9 furturi din locuințe.

■ Poliția l-a identificat și-l cercetează în stare de libertate pe Movilă Mihăiță Sorinel, 28 ani, din Iași, fără ocupație și antecedente penale. În sarcina lui s-a stabilit că este autorul furtului comis în noaptea de 30/31 octombrie de la S. C. KOBI SRL din Arad.

■ **Rus Luminița**, din Arad, angajată ca muncitor la S. C. TEXTIL S. A., a fost prinsă în flagrant în timp ce încerca să sustragă obiecte de îmbrăcăminte în valoare de 9.600.000 de lei de la locul de muncă. Prejudiciul a fost recuperat, iar autoarea este cercetată în stare de libertate.

■ **Ailoaie Ioan**, 30 ani, din Sighetul Marmației este cercetat de polițiștii arădeni. În timp ce călătorea cu trenul, acesta a sustras un telefon celular de la Roșu Mihai.

■ Poliția l-a depistat conducând pe drumurile publice un autoturism neînmatriculat și cu număr fals pe **Ghiț Ilie**, din Sâmbăteni. Este cercetat în stare de libertate.

D.L.

DIN CAUZA UNUI CHIȘTOC ARUNCAT LA ÎNTÂMPLARE

În data de 25 ianuarie, la miezul nopții, stația de pompieri militari Ineu a intervenit cu o autospecială pe str. I. Slavici nr. 1 din localitate, la S. C. INDCOOP BATTOCHIO S. A., unde s-a anunțat un incendiu.

Au ars: un birou, o saltea, o ușă, scânduri și deșeuri de lemn pe aproximativ 4 m. p., pagubele fiind de aproximativ 5.000.000 lei.

S-a salvat restul clădirii în valoare de peste 40.000.000 lei.

„Incendiul a fost provocat din cauza aruncării resturilor de țigări aprinse la voia întâmplării" - ne-a mai informat dl. lt. col. Francisc Domokoș, din cadrul grupului de pompieri „V. Goldiș" din Arad.

N.O.

În doar patru zile,

VAMEȘII AU APLICAT AMENZI DE PESTE 11 MILIOANE LEI

În ultimele zile, până în data de 22 ianuarie, în urma desfășurării activității de supraveghere vamală de către Brigada de Supraveghere și Control Vamal Arad, pe traseele Arad-Nădlac și Arad-Vărșand, au fost depistate numeroase cazuri de nerespectare a condițiilor stabilite de legislația vamală cu privire la introducerea și scoaterea din țară a bunurilor aparținând călătorilor și altor persoane fizice.

Astfel, în urma controlului efectuat, inspectorii Brigăzii de Supraveghere și Control Vamal Arad au depistat bunuri pentru care proprietarii acestora nu au putut face dovada introducerii legale în țară. Valoarea acestor bunuri s-a situat între 20 și 100 EURO. În conformitate cu legislația în vigoare, s-a apreciat că faptele săvârșite constituie contravenție, ca urmare, încheindu-se procese verbale de contravenție prin care s-au aplicat amenzi contravenționale în valoare de 11.500.000 lei. De asemenea, bunurile constatate în plus sau pentru care nu au fost îndeplinite condițiile legale, având o valoare de peste 26 milioane lei au fost confiscate.

A.BUGARIU

Pe motiv că ar fi dat o spargere

LUAT CU FORȚA DE LA DOMICILIU ȘI AGRESAT

Toader Daniel, 30 ani, patron la S.C. DANI-DANA SRL Ineu și **Perva-Dănuț**, 26 ani, fără ocupație dar cunoscut cu antecedente penale sunt cercetați în stare de libertate pentru săvârșirea infracțiunilor de violare de domiciliu și privare de libertate.

Pe 18 ianuarie, în jurul orelor 23,30, cei doi s-au deplasat la domiciliul lui Șerban Florin, 18 ani din Ineu pe care l-au luat cu forța de la domiciliu. Între localitățile Bocsig și Beliu cei doi l-au agresat pe Șerban, pe motiv că acesta ar fi autorul spargerii S.C. DANI-DANA SRL.

TREI FURTURI DE LA ASTRA-TRINITY

Poliția i-a identificat și-i cercetează în stare de arest preventiv pe **Lole Iosif** 47 ani, cunoscut cu antecedente penale și **Lole Cristian-Romeo**, 22 ani, ambii din Arad, fără ocupație: s-a stabilit că cei doi sunt autori a 3 furturi comise de la S.C. ASTRA TRINITY Arad de unde au sustras bunuri în valoare de 10.000.000 lei.

Împotriva celor doi, Parchetul a emis mandat de arestare preventivă pe timp de 5 zile.

Ședință de organizare la CJ Arad

SITUAȚIA DRUMURILOR JUDEȚENE - O PROBLEMĂ ARZĂTOARE

Luni dimineața a avut loc la Consiliul Județean, ședința de organizare. Cu această ocazie, s-au discutat problemele principale, luându-se măsuri pentru rezolvarea lor.

Principala problemă pare a fi, în momentul de față, starea drumurilor județene, multe dintre ele fiind impracticabile. Cu această ocazie, Dan Ivan, președintele Consiliului Județean Arad, a cerut Regiei de drumuri Județene și S.C. Construcții Rutiere să ia măsuri imediat, pentru degajarea tronsoanelor de drum blocate de zăpadă și de vis-col. Este vorba în primul rând de zonele Vârfuri, Petriș și Hălmagiu. Legat de aceeași problemă, Romulus Tașcă, vicepreședintele CJ, a cerut inventarierea utilajelor de dezăpezire în funcțiune, a zonelor afectate, precum și a graficului lucrărilor de intervenție.

În cadrul aceleiași ședințe, Direcția Generală Tehnică a CJ în colaborare cu RAAC Arad și ADAR au decis să treacă la inventatrierea proiectelor, stabilirea prioritățior și întocmirea fișelor de proiect referitoare la reabilitarea rețelelor de canalizare din unele localități ale județului. De asemenea, se urmărește construirea de rețele în localitățile unde nu există decât stații de alimentare. Acest fapt va duce la accesarea fondurilor de finanțare destinate acestui tip de lucrări.

Tot în cursul ședinței de organizare, Lucia Chișbora, directorul ADAR, a informat că proiectul Ecos-Ouverture „Centrul de Consultanță pentru Intreprinderi Mici și Mijlocii" în valoare totală de 410.000 EURO, a fost aprobat. Proiectul are o durată de derulare de 2 ani.

ANCA BUGARIU

MITINGUL PENSIONARILOR - 50 DE VOCI, LA UNISON

Luni, la prânz, Partidul Pensionarilor Arad a organizat un miting de protest. Motivul - „măsurile pe plan național care, în ultimul timp, au înrăutățit situația noastră„ Totodată, spunea dl. **Gheorghe Ghenof,** președintele PPR, "evocăm actul istoric al Unirii Principatelor, ignorat de autoritățile locale..."

Iată ideile câtorva participanți: "Guvernanții n-au bun-simț. Emil Constantinescu îl întreba pe Ion Iliescu, în campania electorală, dacă poate dormi noaptea de grija pensionarilor. Dar el cum poate dormi acum? **(Olimpia Măcinic)**

„Mă doare lașitatea unor pensionari, așa să scrieți! De ce nu vin aici, să mișcăm ceva?" **(Pavel Ciurdaru)**

Cei mai aprigi susținători ai pensionarilor erau... elevii, aflați și ei în repaus.

ADRIAN IOSIF
Foto: ȘT. MATYAȘ

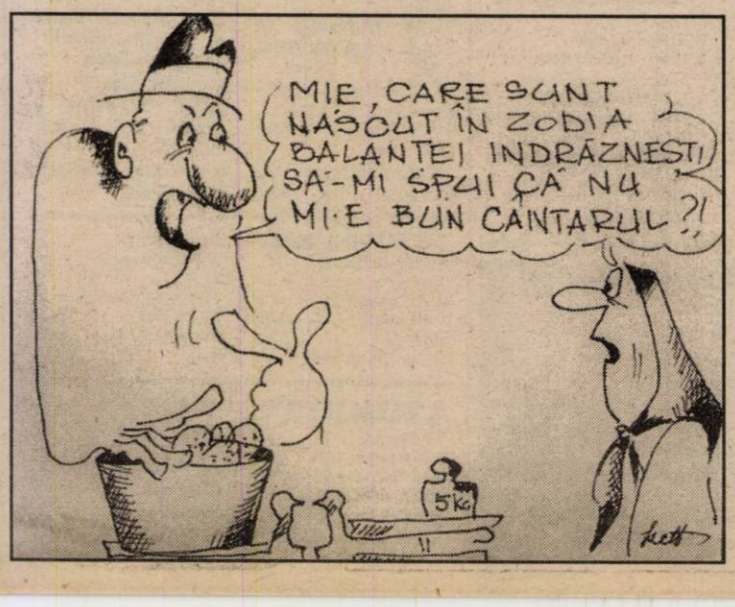

FOC LA VLADIMIRESCU

În data de 24 ianuarie 2000, orele 21,50, Detașamentul de pompieri militari Arad a intervenit cu două autospeciale în Vladimirescu, str. I. C. Frimu nr. 26, unde s-a anunțat că arde o căpiță de fân.

Au ars peste 6000 kg fân, 5000 kg paie, 800 de snopi de tulei.

S-a salvat casa cetățeanului și celelalte căpițe de fân și paie din apropiere.

„Incendiul a fost provocat de un foc deschis, lăsat nesupravegheat" - ne-au mai informat pompierii militari arădeni.

N.O.

Ziarul „ADEVĂRUL" utilizează informații transmise de agențiile de presă MEDIAFAX și ROMPRES.

GREVA FEROVIARILOR, DECLARATĂ ILEGALĂ DE INSTANȚĂ, A FOST SUSPENDATĂ

Greva feroviarilor din Convenția Solidaritatea a fost suspendată ieri, la ora 18,00, liderii organizației anunțînd că decizia a fost luată ca urmare a confuziei create de sentința judecătorească din dimineața aceleiași zile, dar și pentru a-i proteja pe sindicaliști față de eventualele abuzuri ale administrației.

Gabriel Crăciun, președintele Convenției, a anunțat că, deși greva a fost suspendată pînă la o dată care va fi comunicată ulterior, conflictul colectiv de muncă rămîne deschis. Adresa privind încetarea grevei a fost remisă atît sindicatelor de țară și comitetelor de grevă, cît și celor trei companii de cale ferată implicate în conflict (marfă, călători și infrastructură)

Liderii Convenției, care are aproape 60.000 de membri, nu au putut preciza numărul participanților la grevă, afirmînd că centralizarea nu a fost finalizată încă. Ei susțin că o parte dintre participanți au cedat presiunilor făcute de către ministrul Transporturilor, Traian Băsescu, reluînd lucrul înaintea orei de suspendare a grevei. Liderii sunt de părere că traficul feroviar va fi reluat conform programului normal de circulație în cel mult șase ore de la încetarea oficială a protestului.

Conducerea Convenției Solidaritatea spune că nu a primit încă hotărîrea instanței privind suspendarea grevei.

Greva feroviarilor a fost declarată ilegală prin sentința 1569/24 ianuarie a.c. a Judecătoriei sectorului 1 București. În motivația sentinței se arată că a fost constatată "neîndeplinirea condițiilor legale pentru declanșarea protestului, astfel încît instanța "dispune încetarea grevei, ca fiind ilegală".

Liderii Solidarității au anunțat că vor contesta decizia, urmînd să ceară și suspendarea aplicării ei, pînă la pronunțarea sentinței definitive.

Feroviarii din mișcare-comercial au amînat declanșarea grevei generale, pînă astăzi, la ora 19,00.

Cele două organizații sindicale de la calea ferată cer în continuare majorarea salariilor cu 56 la sută și resping propunerea administrației de a purta negocieri pe această temă după stabilirea bugetului pe acest an.

APEL

Primarul municipiului Cluj-Napoca aduce la cunoștința primarilor din toată țara abuzurile și ilegalitățile săvârșite de către Parchetul de pe lângă Curtea de Apel Cluj și prefectul județului Cluj care, în ziua de 24 ianuarie a.c., Ziua Unirii, au acționat și au încălcat prevederile legale, dând un ordin ilegal vizând suspendarea din funcție a primarului municipiului Cluj-Napoca.

Prefectul județului Cluj a ignorat prevederile Codului Muncii, art. 146 și a dispus suspendarea din funcție a primarului municipiului Cluj-Napoca pe când se afla în concediu medical, fiind bolnav de pneumonie.

Prefectul județului Cluj a ignorat Legea administrației publice locale, art. 49, al. 1, 2, 3 și a dispus suspendarea din funcție a primarului la cererea abuzivă a Parchetului, fără ca primarul să fi fost arestat preventiv și fără ca dosarul nr. 58/P/1998 să existe faptă penală săvârșită de către primar.

Vă fac cunoscut că primarul municipiului Cluj-Napoca este acuzat într-un dosar politic de un pretins abuz în serviciu, sub pretextul că nu a eliberat o autorizație de construire pentru lucrări interioare vizând amenajarea unui supermarket, lucrări pentru care Legea nr. 50/1991, art. 8 prevede că nu trebuie eliberată o asemenea autorizație de construire.

Prefectul a emis ordinul în mod abuziv, sfidând și prevederile Legii nr. 1/1970 și Legii nr. 168/1999.

Având în vedere acest precedent extrem de periculos pentru viața democratică din România și, mai ales, pericolul care apare la adresa fiecărui primar datorită acestui atentat de restaurare a dictaturii și eliminării pe criterii subiectiv-politice, adresez primarilor din municipii, orașe și comune un apel de a protesta împotriva acestui abuz și de a cere cu insistență respectarea legilor țării.

Cluj-Napoca,
25 ianuarie 2000
Gheorghe Funar
Primar al municipiului
Cluj-Napoca

Ședință extraordinară la C.L.M. Arad

CONSILIU' NU STĂ-N MURVAI!

Ieri, Consiliul Local Municipal Arad s-a întrunit, pentru prima dată în acest an, într-o ședință extraordinară. • Pentru că ședința a fost... extraordinară au fost și interpelări. • D-na consilier **Oprean Ecaterina** (PRM) a solicitat consilierilor municipali și primarului să ia poziție cu privire la „suspendarea abuzivă" din funcție a primarului de Cluj, Gheorghe Funar. • A rămas doar intervenția... • Consilierul PUNR, **Ioan Popa** crede că CLM a greșit când a acceptat propunerea executivului de majorare a taxelor de publicitate. **„În loc să câștige, CLM va pierde, pentru că agenții economici nu mai fac publicitate"**. Suntem de acord cu d-l consilier. • Consilierul UDMR, **Nicolae Murvai** vrea o listă cu toate procesele pe care Primăria Arad le-a pierdut. Unele prin neprezentare, altele prin... alte interese. O așteaptă de mult și cu siguranță o va mai aștepta. • Tot, consilierul Murvai vrea să vadă „raportul de activitate" al d-lui primar. Cert e că dumnealui l-a tot vrut în fiecare an. Dar nu l-a primit. Dar mai știți?! • Consilierul PNȚCD **Viorel Muscă** și-a adus aminte că, în conformitate cu o hotărâre a CLM Arad, veche de vreo doi ani, se face anul de când executivul CLM trebuia să rezolve problema gunoaielor menajere. Dacă ne aducem noi aminte bine, toți candidații la Primăria Arad au promis rezolvarea acestei probleme. Și asta de vreo zece ani încoace. De ce ne-am mai mira că problema n-a fost rezolvată nici până acum. Ce ar mai promite, în campanie, candidații?! • Post-mortem, **Ioan Rațiu** a primit titlul de Cetățean de onoare al Aradului. • Printr-o hotărâre adoptată ieri, a fost reglementată situația juridică a terenurilor (curți și grădini) aferente locuințelor vândute în baza legii 112/1995. Asupra la acestui subiect vom reveni. • La discutarea proiectului de hotărâre cu privire la aprobarea cuprinderii în programul de investiții al anului 2000 a fondurilor privind achiziționarea de tramvaie necesare transportului public în municipiul Arad, am aflat că nici unul dintre membrii executivului nu știa ce se întâmplă cu tramvaiele care ies din uz. La ce ar fi necesari 300 de oameni în Primărie, dacă nici unul nu știe să răspundă la o întrebare banală?! • Ieri, s-au împuternicit reprezentanții CLM în A.G.A. la RECONS S.A. și la S.C. GOSPODĂRIREA COMUNALĂ S.A. să semneze contractele de management cu managerii selecționați prin concurs. Ca de obicei consilierul Murvai a avut ceva de comentat. Comentarii neprincipiale care l-au scos din sărite pe consilierul **Ioan Popa,** care a spus că: „Nu ești cel mai deștept de aici. Crezi că tot consiliul stă în Murvai. La toți din AGA Murvai se găsește să le dea lecții. Numai el le știe pe toate...". După mimica consilierilor prezenți am înțeles că le-a plăcut poziția lui Popa... • Nu putem să nu remarcăm modul profesionist în care a fost condusă, ieri, ședința de consilierul **Octavian Ban**. Asta cu atât mai mult, cu cât a reușit, în mare parte, să-i determine pe consilieri să vorbească la... obiect. Lucru rarisim în CLM Arad.

DANA LASC

ÎN TRANSILVANIA POT AVEA LOC MARI TULBURĂRI SOCIALE!

➡ (Urmare din pagina 1)

Primarul Gh. Funar este complet nevinovat, n-a încălcat nici o lege, totul nu este decât o mascaradă ridicolă, în stilul vânătoarei de patrioți români în care s-a specializat banda de răufăcători din jurul lui Emil Constantinescu. Întreaga opinie publică este martoră că nici un primar infractor al P.N.Ț.C.D., P.N.L., P.D. și U.D.M.R. nu a fost suspendat din funcție - bine, în schimb, că i s-a fabricat un dosar penal unui luptător pentru cauza românilor, desemnat de revista „Economistul" drept cel mai bun primar din Țară pe anul 1999! Am informații că stăpânii de peste hotare ai „monstruoasei coaliții" C.D.R.-P.D.-U.D.M.R. au dat ordin să se creeze, artificial, animozități etnice în Transilvania.

În măsura în care Guvernul nu va anula imediat această decizie provocatoare și anticonstituțională, Partidul România Mare anunță organizarea unor mari manifestații de protest în toată Țara - în primul rând în Transilvania - care vor duce la prăbușirea acestei Puteri criminale. Pentru tulburările grave care vor avea loc, de vină este numai Regimul Constantinescu.

La închiderea ediției

VLAD ROȘCA L-A SUSPENDAT DIN FUNCȚIE PE PRIMARUL GHEORGHE FUNAR

Ministrul Funcției Publice, Vlad Roșca, l-a suspendat din funcție, ieri, pe Gheorghe Funar din funcția de primar al muncipiului Cluj-Napoca, pînă la soluționarea definitivă a cauzei penale.

Procurorul general al Parchetului de pe lîngă Curtea de Apel Cluj a solicitat, luni, suspendarea lui Gheorghe Funar din funcția de primar, în baza trimiterii în judecată a acestuia pentru săvîrșirea infracțiunii de abuz în serviciu contra intereselor persoanelor, cu consecințe deosebit de grave, prevăzută și pedepsită de art. 26 Cod Penal, raportat la art. 248/1 Cod Penal.

Gheorghe Funar are posibilitarea să se adreseze instanței de judecată competente, pentru recurs, în termen de zece zile de la luarea la cunoștință a ordinului ministrului Funcției Publice.

MIERCURI, 26 IANUARIE 2000

TVR 1

7,00 Matinal național
9,00 TVR Iași
10,00 Dor - rel.
11,00 TVR Cluj-Napoca
12,00 Punct ochit - rel.
13,00 TVR Timișoara
14,00 Jurnal
14,15 Ciber-Fan
14,30 Evrika!
15,00 Teatrul Național prezintă: **Copiii soarelui de Maxim Gorki** - rel.
16,00 Ecoturism
16,35 Medicina pentru toți
17,00 Hora satului...
17,30 Impas în doi
18,00 Corect!
18,05 Jumătatea ta
19,00 Avanpremieră; Știri
19,05 Amintiri din secolul 20
19,10 Sunset Beach - ep. 615
20,00 Jurnal * Meteo * Sport
20,55 Fuga - thriller, SUA, 1991
22,25 În flagrant
23,00 Jurnalul de noapte
23,15 Lumea dansului
0,15 Excelența în cultură: Șt. Augustin Doinaș
1,15 Tenis

TVR 2

7,00 Santa Barbara - rel.
7,45 Dragostea, bat-o vina! - s.
8,35 Care pe care - rel.
9,15 Limbi străine: franceză
9,40 Veni, video, vici! - rel.
10,10 Alfred Hitchcock prezintă... - rel.
11,15 Puls 2000 - rel.
12,00 Documentar - rel.
13,00 Desene animate
13,45 Toți, împreună
14,45 Santa Barbara - s.
15,30 Știri
15,40 Trupa DP 2
17,45 Călătorind prin țară
18,00 Care pe care
18,45 Se întâmplă acum!
19,15 Știri bancare
19,20 Căsuța cu povești
19,30 Știri
19,40 Nu filmăm să ne amuzăm - comed. România, 1975
21,00 Cântece și joc
21,15 Mituri și istorie
22,00 Alfred Hitchcock prezintă... „Voi fi judecător și jurat" - s.
22,55 Știri
23,00 Retrospectiva Premiilor APTR 1995
0,00 Limbi străine: germana
0,25 TVM. Mesager

PRO TV

7,00 Bună dimineața, Pro TV e al tău!
10,00 Tânăr și neliniștit - s.
10,50 Ultima frontieră - s.
11,45 Pensacola - s.
12,30 Vărul din străinătate - ep. 2
12,55 Știrile Pro TV
13,05 Renegatul - ep. 2
13,50 Gașca din Malibú - ep. 6
14,15 Miracolul tinereții - ep. 101
14,45 Adevărul gol-goluț - ep. 5
15,15 Nisipurile din Miami - ep. 63
16,10 Tânăr și neliniștit - ep. 926
17,00 Știrile Pro TV
17,30 Întoarcerea pe pământul speranței - p. 5
18,25 Dădaca - ep. 22
18,50 Chestiunea zilei
19,00 Știrile Pro TV
19,50 Chestiunea zilei
20,00 Erou din întâmplare - comedie SUA, 1992
21,55 Știrile Pro TV
22,00 Chestiunea zilei
23,30 Știrile Pro TV
0,00 Criminaliștii - ep. 84
1,00 Chestiunea zilei
2,30 Știrile Pro TV
3,00 Dădaca - rel.
3,30 Harriet - ep. 6

TV ACASĂ

5,00 Guadalupe - s.
5,50 Iubire sfântă - rel.
6,45 Dragoste și putere - rel.
7,15 Acasă la bunica - rețete culinare - rel.
7,30 Căsuța poveștilor - rel.
8,10 Pentru iubirea ta - rel.
9,00 Înger sălbatic - rel.
9,50 Luz Clarita - rel.
10,40 Angela - rel.
11,30 Nimic personal - s.
12,20 Magicianul - rel.
14,15 Antonella - s.
15,00 Dragoste și putere - s.
15,30 Iubire sfântă - s.
16,30 Luz Clarita - s.
17,30 Pentru iubirea ta - s.
18,30 Angela - s.
19,25 Vremea de acasă
19,30 Acasă la bunica - rețeta culinară a zilei
19,45 Planeta fantastică - aventură/comedie, SUA, 1991
20,30 Înger sălbatic - s.
21,30 Sânge din sângele meu - s.
* Vremea de acasă
22,30 Cel mai mare amant din lume - f. SUA, 1977
24,05 Dragoste și putere - rel.
24,30 Surorile - s.

ANTENA 1

7,00 Observator
8,00 Dimineața devreme
10,00 Știri
10,10 Pe cont propriu - s.
11,00 Riscurile meseriei - comed. SUA, 1996
13,00 Știrile amiezii
13,15 Procurorul - s.
14,00 Decepții - s.
15,00 Răsfățata - s.
17,00 Știri
17,25 Capcanele destinului - ep. 70, 71
19,00 Observator
20,00 Negustorii morții - acțiune, SUA, 1997
22,00 Observator
22,30 Marius Tucă Show
1,00 Caracatița 9 - s.
2,00 Răsfățata - rel.
3,30 Capcanele destinului - rel.

PRIMA TV

7,00 Karaoke Show
8,00 Dimineața cu Prima
12,00 Celebri și bogați - s. rel.
13,00 Politica de mâine - rel.
15,00 Bilanț - rel.
15,30 Vacanță a la Petrișor - rel.
16,00 Viața în direct
17,00 Celebri și bogați - s.
18,00 Focus
18,55 Clip Art
19,00 Karaoke Show
20,00 Comisarul Rex - s.
21,00 C15: Profesioniștii - s.
21,30 Apel de urgență
22,00 Clip Art - rel.
22,05 Focus
22,30 Revista presei
22,35 Politica de mâine
0,30 Ținutul nelegiuirii - w. SUA, 1935
2,00 Focus

TELE 7 ABC

7,00 Știri
7,10 Bună dimineața, România!
9,00 Omul și natura - rel.
10,00 Știri
10,15 Teleshopping
10,30 Dintre sute de ziare - rel.
11,15 Cutia Pandorei - rel
12,00 Dincolo de stadion - rel.
13,30 Club ABC - rel.
15,00 Știri
15,10 Teleshopping
15,45 Post Meridian
18,00 Planetele - tainele spațiului cosmic - s.
19,00 Secția de poliție - ep. 130
20,00 Telejurnal
20,30 Economic ABC
21,00 Dintre sute de ziare
22,00 Reporter Tele 7
22,45 Derrick - ep. 105
0,00 Știri
0,30 Ora H - emisiune de confesiuni
1,35 Teleshopping
2,10 Telejurnal - rel.

TV ARAD

7,00 Observator
8,00 Știri TVA
8,30 Studioul economic arădean
9,50 Anunțuri
10,00 Știri
10,10 Pe cont propriu - s.
11,00 Riscurile meseriei - comed. SUA, 1996
13,00 Știrile amiczii
13,15 Michael Hayes - s.
14,00 Decepții - s.
15,00 Volei feminin: Rapid - R.C. Cannes (Franța) (meci în grupa semifinală din Cupa Campionilor Europei) în direct de la Sala Giulești
17,00 Știri
17,25 Divertisment
18,00 Em. în limba bulgară
18,20 Anunțuri
18,30 Știri TVA
19,00 Observator
20,00 Club T
21,20 Anunțuri
21,30 Știri
22,00 Observator
22,30 Marius Tucă Show
În continuare programul este identic cu cel al Antenei 1.

TV INTERSAT

8,55 Deschiderea programului
9,00 Intersat Music
9,30 Modul de viață american - film
11,00 Știrile Intersat
11,30 Dulce ispită - s.
12,15 Obiectiv economic
12,30 Ciudat și bogat - film
14,00 Aradul prin gaura cheii - rel.
15,30 Emisiune în lb. germană
16,00 Derby - film
17,30 Underdog Show - desene animate
18,00 Deșertul vorbește - s.
18,25 Comorile lumii
18,45 Știrile Intersat
19,20 Dulce ispită - s.
20,05 Mistere, farmece și miracole - s.
20,30 Amintiri din anii 1976
21,30 Provocarea naturii - s.
22,00 Caruselul norocului - film
23,30 Știrile Intersat
0,00 Erotica
0,45 Închiderea programului

HBO

10,00 Mai bine nu se poate - comedie, SUA, 1997
12,15 Bubuială în Bronx - acțiune, SUA, 1995
13,45 Hugo și Floyd - comedie, SUA, 1996
15,15 Spaima - thriller, SUA, 1989
16,45 Călătoria 2: Rătăciți în San Francisco - comedie, SUA, 1996
18,15 Sfera - SF, SUA, 1998
20,30 Sherlock Holmes și mâștile morții - thriller, SUA, 1984
22,00 Stargate - s.
22,45 Dragoste și război - dramă, SUA, 1997
0,45 Emma - dragoste, SUA, 1996

TVR INTERNAȚIONAL

21,30 S-a întâmplat... azi
21,35 Revista presei
21,40 Practic Info
22,00 Jurnal * Curs valutar * Meteo
22,40 Serieți-ne! Vă răspundem!
23,00 Istoria clipei
23,10 Cu ochii'n patru
23,40 Călătoria premianților
23,55 Teatru TV: **Copiii soarelui** de Maxim Gorki - p. I

ATOMIC TV

7,00 Selector
10,25 Reactor - rel.
10,30 Cinematomic - rel.
11,00 Atomix cu Tudor - rel.
14,00 Interactiv
15,55 Reactor - știrile zilei
16,00 Rockada - rel.
17,00 Selector - muzică non-stop pe toate gusturile
19,00 Atomix cu Dinu
21,55 Reactor - știrile zilei
22,00 Atomic Café
22,30 Cybernet
23,00 Metropolis
0,00 Insomnia

RADIO ARAD & RADIO CONTACT (99,1 MHZ)

5,00-8,00 Lupta cu somnul
8,00-10,00 Bună dimineața, Arad!
10,00-12,00 Contact FM
12,00-14,00 Pulsul zilei
14,00-16,00 Contact FM
16,00-17,30 Dedicații muzicale
17,00-18,30 Jocul muzelor
18,30-19,00 Radio Magazin Deutsche Welle
19,00-19,30 Bună seara, Arad!
19,30-20,00 Viața spirituală
20,00-22,00 Seară de seară -
22,00-0,00 Fair play
0,00-1,00 La ceas de blues în delfinariu

RADIO PRO FM (92,1 MHz)

0,00 - 5,00 MUZICĂ
5,00 - 6,00 Buletin de știri la fiecare sfert de oră
6,00 - 7,00 RONDUL DE DIMINEAȚĂ - INFO PRO cu Dan Apostol și Laura Călăceanu
7,00 - 10,00 PRO FM PÂNĂ LA 10 cu Flavius Esnicar; 10,00 - 13,00 MIHAI CU NOI cu Mihai Dobrovolschi
13,00 - 14,00 „13-14 CU ANDREI" cu Andrei Gheorghe; 14,00 - 17,00 ORAȘUL SUB LUPĂ cu Cătălin Lăpușcă
17,00 - 19,00 STAR STATION MIX cu Mihai Gurei; 19,00 - 21,00 ASCULTĂ-ȚI MUZICA cu Călin Gheorghe
21,00 - 22,00 PRO FM EXPLORER cu Niki Stanciu; 22,00 - 24,00 RONDUL DE NOAPTE cu Răzvan Exarhu

RADIO TIMIȘOARA

6,00 Ceasurile dimineții
9,00 Muzică populară cu dedicații
10,00 Cânt din suflet; 10,00 Radio circuit
11,00 Gramafon; 12,00 Miez de zi la polul vest
13,00 Emisiune în limba germană; maghiară
15,00 Emisiune în limba sârbă
16,00 Radio cocktail
18,00 Actualitatea radio
18,10 Bilet de voie (I)
19,00 Radiojurnal
19,15 Bilet de voie (II)
20,05 Călătorie în lumea poveștilor
20,15 Autohton pop-rock
21,00 Curierul de seară
Știri: 16,00; 17,00; 20,00; 21,00; 21,55
Radiojurnal: 7,00; 16,00; 19,00

RADIO SEBIȘ

6,00 Matinal „21"
9,00 Alo, tu alegi!
10,00 Cafeaua de zece
12,00 Magazin „21"
14,00 Astăzi te sărbătorim - muzică populară și dedicații
15,00 Secvența „21"
18,00 La mulți ani! - dedicații muzicale
19,00 V.I.P.
20,00 Expresul de seară
22,00 Club „21"
0,00 92,1 Insomnii

Tableta zilei

TRACTOARELE LUI CEAUȘESCU

În 1990, imediat după revoluție, oamenii și-au luat pământul fără să mai întrebe pe nimeni și fără să aștepte Legea 18. Cel puțin așa s-a întâmplat în unele zone ale țării. Inclusiv la Răpsig. Numai că țăranii au intrat doar în posesia pământului, nu și a mijloacelor cu care acesta trebuie lucrat. În dotarea gospodăriei țărănești a mai rămas un hârleț, o sapă sau o greblă. Cu acestea se poate lucra în grădină, eventual, nu și hectarele pe care țăranii le-au luat de la ceapeuri. Cele câteva atelaje care mai existau în sat nu puteau să acopere nici pământul proprietarului, darmite să mai lucreze și pământul altora. Și, cum era firesc, oamenii au apelat la punctul de lucru Răpsig al Agromec Beliu, care mai avea în dotare niște tractoare, ceva combine, în fine, mijloace mecanice care se mai târau pe câmpia română și mai făceau ceva treabă.

Mecanizatorii îmi spuneau că ba pică un șurub, ba se rupe o curea, ba nu mai au anvelope, mă rog, tractoarele și combinele își „semănau" bătrânețea pe pământurile țăranilor. Aceste agromecuri au rămas de izbeliște, în ele statul n-a mai investit mai nimic și încetul cu încetul tractoarele lui Ceaușescu și-au dat obștescul sfârșit, putând fi admirate pe... butuci. Ce-i drept, fosile ale vechilor tractoare ale „epocii de aur" mai răzbat prin ogoarele patriei, dar sunt mult prea puține pentru a face față milioanelor de hectare:

După revoluție, unii oameni mai cu stare au reușit să pună bănuț cu bănuț și să cumpere ba un tractor, ba un disc, ba o combină. Cu aceste cârpeli individuale iarăși nu se poate rezolva problema muncii câmpului. Guvernele postrevoluționare mereu au decretat agricultura prioritate națională, au dat din gură prin campaniile electorale în fața țăranilor, le-au promis marea cu sarea, asortată cu tractoare și combine, dar uzina „Tractorul" din Brașov produce (puține) tractoare, mai mult pentru străini decât pentru români. Slovenia importă tractoare din România, în timp ce românii ară cu plugul tras de cai și de boi.

Recent, Ministerul Agriculturii și-a amintit din nou de țărani. Se apropie campania electorală, era și firesc să se întâmple așa. Drept urmare, li se promit țăranilor facilități în cumpărarea tractoarelor, combinelor etc. Aceste mașini vor fi plătite în produse (grâu, porumb etc.), prima rată de 15% va fi plătită din banii luați din bancă, cu dobândă mică ș. a. m.d.

Rămâne să vedem dacă toate acestea nu sunt povești electorale. Pentru că pământul rămâne pârloagă tot mai mult și noi cumpărăm făină din Ungaria. Spre rușinea agriculturii românești!

I. IERCAN

ACTIVITATEA PARTIDULUI VA FI „INTENSĂ, CONTINUĂ ȘI DINAMICĂ". DAR BANII...

Interviu cu dl. GHEORGHE GHENOF, președintele Partidului Pensionarilor din România (PPR), filiala Arad

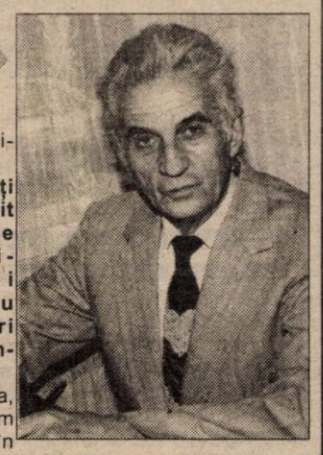

– D-le președinte, Partidul Pensionarilor încearcă să iasă din anonimat, face tot felul de mișcări pe scena politică, dar cam degeaba. Cum credeți că se explică faptul că partidul nu reușește să se impună, deși în România sunt peste 5 milioane de pensionari?

– Acțiunile din ultimul timp, concretizate prin conferințe interjudețene în șapte zone ale țării, au scos în evidență creșterea numărului membrilor și al simpatizanților față de Partidul Pensionarilor. Partidul a fost creat de-abia acum 4 ani și, până atunci, mulți pensionari făceau parte din alte partide. Acum, mulți pensionari se îndreaptă spre noi. Pe 29 ianuarie e planificată conferința națională unde vom dezbate mai detaliat ce avem de făcut în perioada următoare pentru întărirea partidului și pentru campania electorală.

– Nu cred că stă în picioare argumentul cu vechimea partidului. Vă dau ca exemplu ApR, care e mai tânăr decât PPR și s-a impus pe eșichierul politic românesc.

– ApR a beneficiat de o mare personalitate cum e dl. Meleșcanu și de personalități locale, care au putut să susțină partidul sub toate aspectele: organizatoric, politic și financiar. PPR nu dispune de așa ceva, în special de latura financiară. Cotizațiile membrilor noștri sunt benevole, în funcție de posibilități. Insuficiente pentru a ne desfășura activitățile. Eu sper ca Partidul Pensionarilor, care a dovedit că este singurul luptător real pentru protecție socială, va reuși să se impună în actualele alegeri. Sper ca pensionarii - așa cum mulți dintre ei și-au exprimat poziția - să înțeleagă că, dacă vom avea parlamentari, consilieri cât mai mulți și primari, vom reuși să le apărăm interesele și să-i protejăm. De exemplu, la Arad, dacă aveam mai mulți consilieri, puteam împiedica mărirea impozitelor și taxelor locale cu 50,6% în anul 2000. Iar pe plan național se putea realiza recorelarea pensiilor și aplicarea Legii pensiilor de câțiva ani.

– În ciuda greutăților, ați reușit să vă organizați în teritoriu?

– Accentul principal a căzut pe municipiul Arad, unde avem peste 500 de membri. Am început și am reușit reactivarea multora dintre ei și am mărit numărul simpatizanților. Avem organizații locale foarte bune în Vladimirescu, Covăsânț, Nădlac, Lipova, Gurahonț, Șeitin. Suntem în curs de creare de organizații la Pecica, Zădăreni, Șepreuș, și în alte localități. Avem simpatizanți în toate localitățile județului. Ajungem însă greu la ei din cauza lipsei fondurilor pentru deplasare. Ce am realizat, am făcut din banii noștri proprii. Nu ne-a donat nimeni nimic, pensionarii fiind ei înșiși săraci.

– Dumneavoastră vreți să câștigați voturi. Pentru aceasta e nevoie să faceți campanie electorală. De unde bani pentru această campanie?

– Am discutat această problemă la ultima ședință de comitet și am hotărât să contribuim toți membrii comitetului cu sume modice, în funcție de posibilități, să desfășurăm o campanie electorală bazându-ne pe muncă de la om la om, pe întâlniri organizate în locuri publice, pe realizarea unor materiale de propagandă mai ieftine, dar cu efect. Dacă am primi ceva donații, am fi foarte mulțumiți.

– Dacă viitoarea campanie electorală pornește sub semnul lui „dacă", cu regret, dar nu prea văd succesul.

– Acest dacă se referă în special la partea financiară. În ceea ce privește activitatea organelor de conducere, județene și locale și a multor membri ai partidului, aceasta va fi intensă, continuă și dinamică.

– Ați întocmit liste de candidați pentru primari și consilieri?

– Da, avem liste în toate localitățile în care avem organizații. În ceea ce privește pensionarii, urmează să ne edificăm și să hotărâm, pentru că avem în fiecare localitate câte doi, trei candidați.

– Aveți candidat pentru Primăria Aradului?

– Avem trei candidați, dar sperăm să prindă viață propunerea noastră pentru partidele din opoziție de a nominaliza și susține un primar unic.

– Vă spun eu că cel puțin în primul tur de scrutin nu se va realiza această dorință a dvs. Așa că, spuneți-ne și nouă care este candidatul PPR la Primăria Aradului.

– Nu s-a hotărât încă și nu pot să-l nominalizez. Dar ne orientăm să susținem, poate chiar din primul tur, unul dintre pensionarii care candidează la alte partide și are șanse mai mari.

– Dumneavoastră veți candida la alegerile locale?

– Da, voi candida, dar nu am stabilit precis pentru ce post.

– La cât estimați că va obține PPR la alegerile locale?

– În jur de 6-8%.

I. IERCAN

DEPUTATUL RADU GHIDĂU CANDIDEAZĂ PENTRU POSTUL DE SECRETAR GENERAL ADJUNCT AL PNȚCD

Vineri sâmbătă, va avea loc la București ședința Delegației Permanente a PNȚCD, în cadrul căreia acest partid își va alege noile structuri de conducere, mai puțin președintele partidului.

După cum ne-a declarat chiar el, deputatul Radu Ghidău și-a depus candidatura pentru funcția de secretar general adjunct al PNȚCD. Pentru Ardeal există două astfel de posturi, din totalul de opt, alături de deputatul Ghidău mai candidează deputatul de Bihor, Mircea Negrău.

„Candidez pentru că am considerat că e cazul ca zona noastră să aibă un reprezentant în conducerea centrală a PNȚCD și pentru că știu că pot să fac ceva pentru partid și organizație.

Vreau să vă spun că am reușit să obțin sprijinul tuturor organizațiilor din Ardeal pentru această candidatură."

Iată că deputatul Radu Ghidău, după ce a devenit cel mai tânăr deputat din Parlamentul României, „riscă" să ajungă primul arădean în conducerea centrală a PNȚCD.

Ș. POPESCU
Foto: ȘT. MATYAȘ

TĂRĂNIȘTII TRAG „PE DREAPTA"

Liderul UFD, d-l Gelu Roman, împreună cu doi consilieri județeni, Daniel Doble și Ioan Boticiu au făcut o vizită pe Valea Mureșului și pe Valea Crișului Alb. În urma vizitei, liderul UFD a constatat realitățile cu care se confruntă primăriile și liderii politici locali. Primarii și liderii locali nu sunt sprijiniți de propriii lor lideri județeni și chiar parlamentari. Mai mult decât atât, nici consilierii județeni, nici parlamentarii de Arad nu i-au vizitat, după cum declară d-l Gelu Roman, pentru a afla problemele cu care se confruntă. Drept urmare, câteva organizații locale ale PNȚCD (în special), PNL și PSDR sunt dispuse să treacă la UFD. D-l Gelu Roman a lăsat invitații pentru a participa la prima ședință a adunării generale a comercianților din județul Arad. Consecința acțiunii staffului UFD este participarea a peste 100 de persoane luni, 24 ian., a.c., la Casa de Cultură a Sindicatelor unde s-a discutat proiectul de statut al Asociației Comercianților din jud. Arad.

„Primul succes al UFD - ne spune d-l Gelu Roman - **este la Săvârșin, în fieful țăraniștilor, unde o parte din organizația PNȚCD va trece la noi în această săptămână."**

I. I.

ALEGERI LA PNȚCD LIPOVA

Luni, la organizația PNȚCD Lipova a fost organizată o ședință de alegeri. Din partea organizației județene au participat deputatul Radu Ghidău, Ionel Costin, secretar și Aurel Mladin.

Noua echipă de conducere aleasă este formată din Alexandru Nistor, președinte, Ivan Dubăștean, vicepreședinte și Virgil Oncu - secretar.

Ș. P.

OPTIMISMUL FOARTE BINE TEMPERAT

(Urmare din pagina 1)

Aceasta este realitatea reală, dacă putem să ne exprimăm astfel. Numai că liderii de partid (cu două excepții: PNL și PSM) și-au construit o suprarealitate în care plutesc cu inconștiență și amăgire, dar realitatea dură, cea din teren, îi va coborî cu picioarele pe pământ. Cu cât vor simți mai repede solul patriei sub cizmele electorale, cu atât va fi mai bine pentru ei.

Deocamdată, însă, levitația e la ordinea zilei. Căci iată ce-și propun în procente partidele arădene la alegerile locale: Partidul Democrat - 20%, Partidul Democrației Sociale din România - minimum 30%, Partidul Socialist - 8-10%, Partidul Național Liberal - 5% (?!), PUNR - 8-10%, Partidul Național Țărănesc Creștin-Democrat - 20%, Uniunea Democratică a Maghiarilor din România - 15%, Partidul Social-Democrat Român - 10-15%, Uniunea Forțelor de Dreapta - 12%, Partidul România Mare - 18%, Partidul Socialist al Muncii - 5,1%, Alianța pentru România - 25% și Partidul Național Român - 15%. Nu au intrat încă în calcul Partidul Particularilor și Partida Romilor care, la rândul lor, pot spera ce vor ele, că nu le doare gura să zică ceva, dar lung e drumul până la pragul de 5% pentru aceste partide. Și nu numai pentru acestea.

La o simplă adunare a procentelor avansate cu multă larghețe și cu optimism nestăvilit de către partidele enumerate mai sus vom regăsi o sumă de 301,1 procente. Prin urmare cele 100 de procente care se iau în discuție în mod realist și matematic, au ajuns în speranțele liderilor politici arădeni la 300 de procente. De trei ori mai mult. De unde rezultă acest superoptimism? Din optimismul cumulat al partidelor amintite.

În mod normal, pentru ca acest optimism să fie regăsit în realitatea de pe teren, ar trebui să importăm din alte județe ale patriei încă vreo 500.000 de alegători. Ceea ce, practic, nu e posibil. Liderilor și partidelor locale nu le rămâne decât să se descurce cu ce are județul nostru și să încerce să-și tempereze optimismul.

Să zicem că ar fi vorba - în ceea ce privește declarațiile optimiste ale liderilor noștri - de încrederea pe care o au în forțele proprii. O încredere care iarăși nu se justifică dacă ne referim la aceeași realitate din teren. Prin natura meseriei, am bătut la pas localitățile județului și știu care e starea politică. Una reală și nu contrafăcută de declarațiile liderilor locali. Dacă am lua în considerare aceste declarații, am constata că toate - sau aproape toate - partidele se laudă cu subfiliale în toate - sau aproape toate comunele județului. Iar altele chiar și în satele aparținătoare. Și unele partide chiar și au dreptate. Numai că multe din aceste subfiliale sunt moarte. Activitatea politică a acestora este sau inexistentă sau suferă de un amatorism iremediabil. Un amatorism generat de înșiși cei care, zic ei, fac politică. Știa Partidul Comunist ce știa atunci când își pregătea activiști pentru a face muncă de partid în teritoriu. Se pare că PD a intuit acest lucru când și-a angajat un activist de partid pe care îl plătește și îl trimite să facă muncă politică în județ. Așa după cum orice profesie nu se face după ureche, dacă vrei s-o faci bine, așa e și cu munca politică. Dacă activitatea politică rămâne la ideea de muncă voluntară - chiar dacă ea aduce destule foloase unora - calitatea acelei munci nu se ridică la profesionalismul necesar. Rezultatele se văd.

Profesionalismul în politică va fi apanajul partidelor puternice, care vor avea banii necesari pentru a plăti profesioniști care să le facă munca de partid. Deocamdată, acest profesionalism nu există și de aci și acel optimism nejustificat al celor mai multe partide care se văd cu procente în buzunar fără să facă o estimare profesională (sondaje etc.) a posibilităților lor electorale.

Alegerile locale îi vor trezi pe mulți la cruda realitate.

P.S. Partidul Pensionarilor, prin dl. Gh. Ghenof, își propune 8 procente. De unde? Că nu mai avem!

FEROVIARII SE SUPUN LEGII

Ieri dimineață, începând cu ora 7, o parte dintre trenuri au înghețat și la propriu și la figurat pe linii. În stația CFR Arad, puțini călători. Câțiva comercianți zgribuleau în așteptarea câte unui client pribeag ...

Liderul sindical al secției Linii 8, **dl. Santonel Munteanu** menționă că feroviarii cer negocierea contractului colectiv de muncă, discutarea statutului feroviar, alocarea tichetelor de masă.

BUGETUL PUNE BEȚE-N ROATE NEGOCIERILOR

Din informațiile pe care le deține, liderul arădean Munteanu preciza că la București Comitetul de grevă poartă discuții cu Administrația pentru a ajunge la un consens. Pe tapet a intervenit acum bugetul care îi împiedică pe negociatori să ajungă la o soluție. Bugetul trebuie să treacă prin Guvern și Parlament pentru a fi aprobat. Primul-ministru a promis ca până la sfârșitul acestei luni bugetul să ajungă în Guvern. În bugetul feroviarilor este prevăzută o creștere salarială cu 45%.

Îi mulțumește pe feroviari această majorare? **„Greu de spus. Dacă continuă creșterea prețurilor, în vară acest procent nu știm cât de relevant va fi."** Oricum feroviarii au cerut o creștere salarială cu 65%.

La ora actuală feroviarii arădeni nu mai au **„încredere în promisiunile primului ministru. De ani de zile promite, dar n-am văzut nimic concret".**

REMUNERAȚIE DUPĂ BUGET...

Cu un salariu de 1.100.000-1.200.000, cât are un ceferist **„e absolut imposibil să supraviețuiești. Toată lumea cunoaște situația. Toți ridică din umeri și nu fac nimic."**

În luna decembrie a anului trecut doar muncitorii din CFR au primit o majorare în sumă fixă de 300.000 de lei. **„A fost o creștere ilegală".** Dacă sindicatele nu vor ataca în justiție această hotărâre, această creștere se va menține și pentru anul în curs. De sărbători, Administrația a mai acordat fiecărui salariat feroviar cu copil 500.000 lei.

Toată lumea știe că a fost o perioadă când în sistemul feroviar salariile erau destul de bune. De patru ani situația s-a schimbat. N-au primit nici măcar indexări salariale. Vinovați sunt **„evident, guvernanții".** Mai ales că **„sunt patronii noștri".** CN CFR SA este o companie cu capital majoritar de stat, iar **„cei care ne patronează ar trebui să aibă în vedere și politica salarială"** - conchide liderul Munteanu.

Foto: AL. MARIANUȚ

CĂLĂTORII, DESPRE GREVĂ

Ca de obicei, opiniile cetățenilor referitoare la greva din CFR sunt împărțite. Așa cum se poate constata din răspunsurile date de călătorii din stația CFR Arad: ● **Mircea Savu**, cioban din Alba: „Am știut de grevă. Nu-i bună. Să-i îndreptățească cineva da' să nu suferim noi". ● **Stan Tiberiu**, din Curtici: „E o prostie. Nu-s sătui. Nu le ajunge. Alți oameni cum trăiesc? Lor le trebuie încă un salariu. ● **Pușcaș Florin**, din Zalău: „N-am nici o părere. Nu știam de grevă". ● **Suciu Ioan**, din Sântana: „Au făcut bine că fac grevă, da' ne încurcă pe noi, oamenii". ● **Victoria Crăciun**, din Maramureș: „Facă ei grevă pân-or înnebuni. Mie să-mi dea pâine și făină."

Prin sentința 1569/24 ianuarie a.c., a Judecătoriei sectorului 1 București, greva feroviarilor a fost declarată ilegală. În termen de zece zile, sentința poate fi atacată cu recurs la Tribunalul București. Conform deciziei Judecătoriei, pagubele înregistrate prin încetarea parțială a lucrului ar urma să fie imputate organizatorilor protestului.

Domnul SANTONEL MUNTEANU conchidea: „până când conducerea sindicală de la București nu va intra în posesia hotărârii judecătorești greva feroviarilor va continua, urmând ca ulterior să se reia activitatea".

TEODORA MATICA

Graficiana arădeană LIA COTT este FEMEIA ANULUI 1999

■ premiul a fost acordat de American Biographical Institute, Raleigh, Carolina de Nord ■ acest premiu se acordă personalităților feminine din toată lumea, pentru realizările lor în folosul societății și pentru împlinirea unor țeluri exemplare ■ dintre FEMEILE ANULUI amintim pe Jodie Foster, Margaret Thatcher, Oprah Winfrey, Barbara Bush, Yoko Ono, Steffi Graf, Liza Minelli.

Lia Cott s-a născut în 7 decembrie 1938, în Ponticeu, jud. Cluj. A absolvit Institutul de Arte Plastice „Ion Andreescu", Cluj-Napoca (1963). Este membră a Uniunii Artiștilor Plastici din România din 1969. Participă anual la saloanele județene ale Filialei UAP Arad, la numeroase expoziții personale, colective, republicane, bienale, deschise în principalele orașe de cultură ale țării. Figurează periodic în expoziții românești, în străinătate - Iugoslavia, Ungaria, Cuba, Franța, Japonia.

ISTORIA UNUI PREMIU NEAȘTEPTAT

La insistențele prietenilor, Lia Cott a acceptat să vorbească despre acest premiu. Din păcate, nu m-a putut primi în atelierul din str. Lacului, unde își petrece cea mai mare parte din timp, lucrând, pentru că a fost nevoită să renunțe la încălzire. Acum artista și-a amenajat un mic atelier acasă, însă abia așteaptă primăvara, să se poată reîntoarce în atelierul său.

– Cum ați ajuns să fiți FEMEIA ANULUI 1999?

– Eu nu am făcut nici un demers în acest sens. Cu câtva timp în urmă, cineva de la Galerie mi-a pus lucrările pe Internet. Bănuiesc că așa m-au găsit. Iar pe Internet nici nu am dat cele mai interesante lucrări, ci pe cele sub formă de cărți poștale. Probabil că au cerut și date de la Uniunea Artiștilor Plastici, nu știu.

– Cum ați primit această veste?

– M-a surprins, nu mă așteptam. Am mai fost eu premiată aici, în țară, dar acesta este primul premiu internațional. Nu știu cum m-au ales. Probabil după lucrări și pentru întreaga activitate. Cred că și pentru activitatea didactică - am fost timp de 30 de ani șefa de catedră a secției Arte Plastice de la Liceul de Artă din Arad.

– Dar până să primiți scrisoarea prin care vă anunțau, nu ați știut nimic?

– Absolut nimic. Eu nici nu am vrut să cred, până când nu mi-au tradus vreo două, trei persoane, și era același lucru.

– Înseamnă acest premiu ceva deosebit față de celelalate premii pe care le-ați obținut?

– Eu cred că înseamnă. Nu au fost aici doar artiști din România, ci femei din întreaga lume, din toate domeniile.

– Veți merge la înmânarea premiului?

– Când am primit scrisoarea, mi se cerea să confirm adresa și mă întrebau dacă mă pot duce la înmânarea premiului. Nu voi merge - din mai multe motive - costul drumului, problemele de sănătate, faptul că nu știu engleza. Așa că a trebuit să aleg o diplomă. Erau diplome tipărite, pentru premiații din alte domenii, și diplome de creație artistică, scrise manual, caligrafic, și care cer timp. Pentru o astfel de diplomă am optat, și o voi primi la 16 săptămâni după ce ei primesc răspunsul meu. Acea diplomă este de fapt o operă de artă - grafică publicitară - și este legată de modul meu de a mă exprima...

– Vă felicit și vă mulțumesc pentru timpul acordat.

CĂTĂLINA LATU

Nici la ...șapte zile după scriptură

PRIMĂRIA NU S-A TREZIT DIN HIBERNARE

Cu ceva vreme înainte de căderea primilor fulgi de zăpadă în Arad, Primăria noastră ne asigura, cu toată seriozitatea, că în această iarnă operațiunile de deszăpezire se vor derula la fix. Asta pentru că administrația este înarmată până-n dinți cu toate cele necesare începând de la autogradere până la ... sare și materiale antiderapante. Doar e vorba de orașul nostru!

Pentru a vedea care este însă realitatea și distanța de la promisiuni la fapte, am întreprins un raid, circulând cu autoturismul pe unele din cele mai solicitate artere din municipiu. Foarte important de reținut este faptul că n-am făcut acest raid imediat după căderea ninsorii, deci nu putem fi acuzați c-am cronometrat cu răutate Primăria în cât timp curăță zăpada. Mai mult, n-am făcut-o nici măcar a doua sau a treia zi, ci după o perioadă de timp mai mult decât suficientă pentru ca cei în cauză să-și facă treaba.

Nimeni nu poate spune că „6 Vânători" nu este o stradă circulată. Oricine însă poate vedea cât este de înzăpezită. Adevărat patinoar, ale cărui gropi a uitat să le acopere până și natura. Singura diferență dintre aceasta și Câmpul Liniștii ar fi doar lungimea și numărul gropilor. Că-n rest zăpadă cât încape!

Probabil artera cea mai lungă din cartierul „Aurel Vlaicu" este binecunoscuta strada Poetului, care arată mai binișor decât altele. Însă nu din „vina" Primăriei - se vede doar că pe acolo n-a trecut mână de gospodar - ci datorită traficului.

Intersecția Poetului cu Făt-Frumos - (lângă barieră) este un alt „punct" care dă emoții conducătorilor auto. Bineînțeles că nici urme de sare pe acolo!

Se observă de la o poștă, că-n acest raid n-am căutat gheața cu microscopul. Adică nu ne-am legat după cum se vede, de străzi periferice, chiar dacă mai circulate, nu ne-am „oprit" decât pe artere importante pentru traficul din oraș.

Foto: ONORIU FELEA

În loc de concluzii

De fapt, concluzia a tras-o deja orice arădean, ajuns pe străzile amintite de noi. Sigur, să nu uităm că mai există Micălaca, Grădiște, Aradul-Nou, cartiere administrate de aceeași Primărie. Adevărul este că ne-am săturat până și de explicații. La ce folos dacă și mâine Aradul va arăta la fel ca astăzi?! Doar iarna nu-i ca vara, nu-i așa?

COSMIN TRIF

Părăsind Calea Aurel Vlaicu - care face parte, alături de Bd. Revoluției - de ceea ce se cheamă excepție - am luat-o pe Dâmboviței. Unde, trebuie s-o spunem, am dat din nou peste o ... excepție. Adică o arteră curățată, o șosea exemplu. Și când tocmai ne-a mai venit inima la loc, zicând „uite dom'-le că se poate!" am început să patinăm pe ... **Brâncoveanu** (fostă Scărișoarei). Adică o arteră foarte circulată, de unde, prin **C. Brâncuși** - se face legătura dintre Bujac, Șega și Confecții.

Dacă pe aici nu s-au oprit drumarii noștri, atunci, zău, că nu știm pe unde au putut umbla?! Aproape că nici nu ne-am mai mirat văzând că în cartierul „Confecții" toate străzile sunt la fel. Zăpada cu gheață și gropi cât încape. Inclusiv „principala" Liviu Rebreanu.

Ne-am reîntors în centru pe A. Șaguna (fost Dimitrov), care arată și ea, așa și așa...

Scrisori de la cititori

SĂ FIE AJUTAȚI CEI CU DRAGOSTE DE PĂMÂNT DOMNILOR SENATORI ȘI DEPUTAȚI DIN JUDEȚUL ARAD!

Mă adresez dvs. în nume personal, din dorința de a vă sensibiliza în legătură cu unele probleme stringente din agricultură. Am rugămintea să rețineți și să nu uitați că țăranul român este un bun economist, care nu-și poate permite să lucreze în pagubă. Aceasta este explicația de ce suprafețe imense de teren arabil nu sunt cultivate, fânețe necesite transformându-se în vegetație forestieră. Pentru a trăi se limitează la a lucra suprafețe mici de teren, doar pentru strictul necesar.

În prezent, la ordinea zilei pe plan fiscal este impozitul pe venitul global. Aceasta presupune eficiența economică și venituri nete, la care să se aplice cotele de impozitare. Întrebarea se pune ce venituri nete se vor realiza în agricultură, începând cu anul 2001, când se reintroduce impozitul pe venitul agricol, lege neabrogată, doar amânată în aplicare, pe motive politice. Această lege nu mai corespunde situației actuale din agricultură, de a stabili impozitul pe venituri prestabilite la unitatea de suprafață, indiferent dacă lucri sau nu pământul, dacă realizezi pierderi sau profit. Cine poate obliga un întreprinzător privat să lucreze cu pierderi, plătind impozit? Atunci pe țăran de ce? Cum se poate contabiliza venit zero înmulțit cu un anumit procent de impozit nu rezultă tot zero?

Problema impozitului pe venitul agricol să fie rezolvată pe principii economice, creându-se condiții reale de exploatare a surpafețelor agricole.

Efortul din agricultură este mare, dar consider că nu se procedează corect, acordând aceleași facilități atât pentru zona de șes cât și celor din zona colinară. Zona Mureșului și a Crișurilor este supusă, cum se știe, frecvent, vitregiilor naturii prin revărsarea râurilor, provocând pagube nerecuperabile. Acest lucru determină pe țăranii de aici să nu riște în exploatarea pământului, fiind rezervați chiar când se vor crea condițiile realizării eficienței economice.

De aceea cred eu, ar fi necesar ca aceste zone să fie declarate defavorizate, scutite de impozit o perioadă de timp, acordându-se facilități speciale diferențiate față de zona de șes. Acordarea facilităților să se facă începând cu lucrările de întreținere și recoltare a culturilor pentru a intra în competitivitate cu recolta, la cerințele economiei de piață. Sunt diferențe mari de producție între cele două zone, efort fizic diferit, costuri mult mai mari în zona colinară reflectată în prețul de desfacere a produselor ș. a.

Acest lucru impune să se facă de urgență studii temeinice susținute economic și legislativ. Domnilor senatori și deptuați, stă în puterea dvs. să inteveniți ajutându-i pe țărani, pe toți proprietarii de terenuri agricole, să se redreseze din punct de vedere economic, pentru că proprietatea fără suport economic nu are nici un viitor.

EC. CORNEL CRAȘOVAN

S.C. SANEVIT S.A.

Ungaria va înghiți 80% din producția de ace a companiei arădene

Cel mai mare producător de seringi și ace medicale din România, societatea arădeană SANEVIT SA a început anul 2000 sub cele mai bune auspicii. Încă din prima lună a anului a fost perfectat cu un contract de producție a 220 milioane ace medicale în Ungaria, acesta acoperind 80% capacitatea de producție a fabricii în acest an. De asemenea, tot în luna ianuarie s-a primit confirmarea că, în urma efectuării testelor de calitate a produselor SANEVIT de către laboratoare specializate apațînând Ministerului Sănătății din Nigeria, va fi demarată activitatea de export în această țară, una dintre cele mai mari și mai populate de pe continentul african. Primul transport va fi livrat către Nigeria în decursul lunii februarie.

În ceea ce privește piața internă, în urma demersurilor privind îmbunătățirea calității produselor și a relațiilor cu clienții făcute anul trecut, când s-a realizat de astfel și cea mai mare cantitate de seringi vândute în cei cinci ani de funcționare ai societății, începutul de an este promițător. Au fost încheiate sau sunt în curs de încheiere contracte de livrare pentru seringi și ace medicale cu cele mai importante unități sanitare din țară, scopul fiind acela de a se acoperi prin contracte un minim de 50% la sută din capacitatea de producție previzionată pentru acest an. La fel ca anul trecut, se va continua diversificarea ofertei de produse, anul acesta dorindu-se acoperirea unei game cât mai largi de produse parafarmaceutice. În acest sens, demersurile sunt avansate, derulându-se negocieri cu firme importante din industria medicală din Italia, Cehia, Slovacia și Ungaria.

La prima licitație electronică pe RASDAQ din județ

S-A VÂNDUT SOCIETATEA PROMES SEBIȘ

Luni, 24.01.2000, începând cu ora 15, s-a desfășurat prima licitație electronică pe Piața RASDAQ pentru o societate comercială din județul Arad, aceasta fiind în același timp a doua licitație de acest tip organizată la nivel național.

FPS Arad a oferit spre vânzare 65.497 acțiuni ale S.C. PROMES Ș.A. Sebiș, având ca obiect de activitate producția de confecții metalice și a altor produse din metal, reprezentând 86,645% din capitalul social al emitentului. Licitația a fost intermediată de Societatea de Valori Mobiliare IFB FINWEST din Arad. „Acțiunile au fost adjudecate de doi participanți. Unul a achiziționat 45.206 de acțiuni la prețul de 4800 lei/acțiune. Celelalte acțiuni au fost achiziționate la 5000 de lei/acțiune," ne-a informat Sorin Crăstea, de la IFB Finvest.

Direcția Teritorială Arad a F.P.S. va oferi spre vânzare, în continuare, pe piața RASDAQ pachetele de acțiuni deținute la alte societăți comerciale din județul Arad.

G.K.

TARIFELE LA ENERGIA ELECTRICĂ S-AR PUTEA MODIFICA ÎN LUNA FEBRUARIE

Tarifele pentru energia electrică s-ar putea modifica începînd cu luna februarie, ca urmare a devalorizării monedei naționale, a declarat, luni, ministrul Industriei și Comerțului, Radu Berceanu.

El a arătat că, pe baza creșterii valorii dolarului, CONEL a depus cereri către Autoritatea Națională pentru Reglementare în domenul Energiei Electrice (ANRE) în vederea modificării tarifelor acestui preț.

"Autoritatea Națională a cerut date amănunțite față de această modificare și este posibil ca o decizie a acestui organism, cu avizul Oficiului Concurenței, să apară la începutul lunii februarie. La Guvern o astfel de decizie ar putea fi luată în jur de 15 februarie", a spus Berceanu.

Actualele tarife pentru energia electrică, aplicate de la jumătatea lunii in luna octombrie, au fost stabilite la un curs de 16.000 de lei pentru un dolar. Aceste tarife nu mai includ subvenția încrucișată dintre consumatorii casnici și cei industriali, eliminată în toamna anului trecut, ci doar subvenția determinată de diferitele costuri ale energiei electrice produsă în sistem hidro, în centralele pe cărbune sau în cele nucleare.

După eliminarea subvenției încrucișate dintre consumatorii casnici și cei industriali, tarifele pentru energia elctrică sînt stabilite doar de Autoritatea Națională de Reglementare în Domeniul Energiei și de Oficiul Concurenței, fără implicarea Ministerului Industriei și Comerțului și a Guvernului.

FONDURI SPECIALE

Ministrul Finanțelor, Decebal Traian Remeș, a declarat, luni seara, că Executivul intenționează să elimine din cele 22 de fonduri speciale, aflate în vigoare la 1 ianuarie 2000, un număr de 16.

Cele 22 de fonduri speciale, cumulate cu celelalte taxe și impozite, exercită asupra agenților economici o povară fiscală, fapt ce a provocat nemulțumirea acestora. În acest sens, agenții economici au susținut încă de la începutul anului că reforma fiscală, promovată de Guvern, trebuie să înceapă cu reducerea obligațiilor financiare către stat.

"Nu s-a stabilit încă numărul acestor fonduri care vor fi eliminate, dar, în principiu, se merge pe reducerea acestora lor", a spus Ionuț Popescu, purtator de cuvânt al Guvernului.

INCURSIUNE ÎN LUMEA INTERNET-ULUI

Mâine, de la ora 12, CCIA va organiza în Sala de consiliu, o prezentare a INTERNET-ului, cea mai modernă cale de a comunica instantaneu în orice parte a lumii.

Participanții vor achita suma de 30.000 lei/firmă pentru firmele membre ale CCIA și 60.000 lei/firmă pentru cele nemembre. Cei interesați sunt rugați să confirme participarea până azi la ora 16, la telefon 253000.

Dobânzile bancare în vigoare la 25.01.2000

Denumirea băncii	Suma minimă (lei)		Dobânda (% pe an)													
			Persoane fizice						Persoane juridice							
	Persoane fizice	Persoane juridice	la vedere	Pe termen de (luni)						la vedere	Pe termen de (luni)					
				1	2	3	6	9	12		1	2	3	6	9	12
Bankcoop	200.000	15.000.000	10	40	41	45	46	47	48	10	40	41	45	46	47	48
BCR	*	25.000.000	10	50	-	51	52	53	54	10	50	-	51	52	53	54
BRD	100.000	*	10	48	48,5	49	51,5	53,5	60	10	45	46	47	48	49	50
B. Transilvania	300.000	25.000.000	10	50	-	53	51	51	50	10	45	-	49	46	48	47
B.I.R.	300.000	15.000.000	10	48	-	55	50	52	53	10	45	-	45	46	47	48
BancPost	500.000	500.000	10	47	-	48	49	50	51	10	38	-	40	42	43	45
B. Agricolă	100.000	2.000.000	10	49	-	50	51	52	53	10	45	-	46	47	48	49
B. P. Aurora	100.000	10.000.000	12	54	-	53	52	56	60	12	54	-	53	52	56	60
B. P. Phoenix	500.000	500.000	10	60	-	61	62	-	65	10	60	-	61	62	-	65

ILUZIA RELAXĂRII FISCALE

Mult promisa relaxare fiscală, așteptată cu la fel de mult interes în special în mediul economic, dar nu numai, s-a dovedit a fi mai degrabă o măsură controversată. Așa cum sunt concepute, măsurile stabilite de Guvern, care se aplică începând cu 1 ianuarie 2000, nu vor duce nicidecum la o relaxare fiscală.

Două probleme ce fac obiectul relaxării - **TVA-ul și impozitul pe profit** - sunt subiectul acestui material. Chiar dacă, atunci când modificarea acestora a fost anunțată, s-a considerat a fi o măsură benefică, lucrurile nu stau chiar așa. Se va vedea, în cele ce urmează, că reducerea impozitului pe profit de la 38 la 25% nu îi prea avantajează pe agenții economici. În ceea ce privește unificarea TVA-ului - la 19% - acest lucru are mai mult efecte negative decât pozitive.

În plus, apariția celor două ordonanțe, OUG 215/99 (privind TVA-ul) și OUG 217/99 (privind impozitul pe profit) nu a făcut decât să întărească un adevăr bine-știut: instabilitatea legislativă din România. De ce, se va vedea în rândurile de față.

Iar reacțiile, în majoritatea lor de nemulțumire, nu au întârziat să apară. Așteptate cu optimism, reglementările au fost primite cu rezerve, cu îndoieli și cu neîncredere. Ambele ordonanțe sunt deja contestate. Unele categorii de persoane, afectate de aplicarea lor, au început protestele.

MODIFICAREA TVA-ULUI, MAJORAREA PREȚURILOR

Una din măsurile din pachetul de relaxare fiscală este modificarea taxei pe valoarea adăugată. Cota de 22% a scăzut la 19%, iar cea de 11% a crescut la 19%. S-a ajuns, astfel, la o cotă unică de 19%. Au rămas scutite de TVA unele operațiuni, dar pentru principalele produse sau servicii se aplică TVA de 19%. Mărirea TVA-ului de la 11 la 19% la produsele alimentare de bază și la cele de larg consum a dus la creșterea prețurilor acestor produse. Astfel, de la 1 ianuarie s-a scumpit pâinea, carnea, laptele... Dar ce nu s-a scumpit?

Ne întrebăm unde-i încurajarea, unde-i „relaxarea", ținând cont de faptul că din bugetul unei familii circa 60% se duce pe alimentație? Cei mai mulți bani se cheltuiesc deci pe produse alimentare și de larg consum, ale căror prețuri continuă să crească.

Prin aceeași măsură de relaxare, guvernul ne va da o altă lovitură din 1 aprilie. De la această dată se va aplica TVA de 19% și pentru energia electrică, termică, apă, canalizare și alte utilități publice, care deocamdată sunt scutite de TVA.

MAI MIC IMPOZIT, PE PROFIT MAI MIC

Cealală măsură de relaxare, și anume reducerea impozitului pe profit de la 38 la 25%, ar trebuie să fie o măsură firească. În condițiile actuale din economia românească, scăderea cu 13 procente a impozitului pe profit nu reprezintă un prea mare avantaj pentru firme. În ultimii ani, cei mai mulți agenți economici n-au făcut altceva decât să supraviețuiască. De la an la an, au obținut niște profituri nesemnificative. Unele firme chiar și-au încetat activitatea. Ce profit? Mic sau chiar deloc.

Așa că, reducerea impozitului pe profit nu-i mulțumește, în măsura în care ar trebui, pe agenții economici. Ei sunt, oricum, împovărați de alte zeci de taxe și impozite pe care trebuie să le plătească.

FACILITĂȚILE PENTRU TURISM - ABROGATE

Până la apariția OUG 217, în România beneficiau de scutirea de plata impozitului pe profit mai multe categorii de societăți. De exemplu, întreprinzătorii din turismul rural. Conform OG 63/1997, pensiunile turistice și fermele agroturistice aveau o serie de facilități fiscale și nu numai, stabilite de Guvern pentru dezvoltarea turismului rural. Printre acestea, și scutirea de impozit pe profit timp de 10 ani. Facilitate ce dispare odată ce cabinetul Isărescu a adoptat noile reglementări privind impozitul pe profit.

De altfel, se precizează clar în Ordonanța 217: „Art. II (1) Începând cu data intrării în vigoare a prezentei Ordonanțe de urgență, își încetează valabilitatea orice prevederi legale care acordă scutiri de la plata impozitului pe profit, reduceri de impozit pe profit sau stipulează aplicarea altor cote de impozit pe profit decât cele prevăzute la pct. 4 din prezenta Ordonanță de urgență (adică 25%; 25% + 25% pentru barurile de noapte și cazinouri; 80% pentru BNR - n. r.)."

ȘI ZONELE LIBERE AU FOST UITATE

Și firmele care investeau în zonele libere beneficiau de o serie de facilități, cea mai importantă fiind tot scutirea de impozit pe profit. Aceasta era caracteristica de bază a zonelor libere, pentru atragerea de cât mai multe investiții. Investiții prin care s-ar crea noi locuri de muncă, ar aduce bani bugetelor locale etc. Numai că Ordonanța 217 nu face nici o referire la zonele libere, la menținerea în vigoare a facilităților de care beneficiau cei ce investeau aici (prevăzute de Legea 84/1992).

Pe de altă parte, în încheierea OUG 217 sunt specificate actele normative sau articole din acestea, ce sunt abrogate. Iar aici, nimic despre zonele libere.

„Omiterea" - voită sau nu - a facilităților pentru zonele libere a creat panică și confuzie.

AVOCAȚII AU PROTESTAT DEJA

Primii care contestă Ordonanțele 215 și 217 sunt avocații. Aceștia sunt nemulțumiți de faptul că pentru serviciile lor se va aplica TVA de 19%, ce va duce la creșterea onorariilor, dar și pentru că vor trebui să plătească 40% impozit, în timp ce agenții economici plătesc 25%. Avocații au început deja protestele (chiar dacă nu în toată țara), care constau în neacordarea asistenței juridice din oficiu. Pentru aceleași nemulțumiri, notarii publici au anunțat că se vor alătura protestelor avocaților.

Totuși, protestul avocaților a ținut doar o zi, pentru că Guvernul a promis că va discuta modificarea ordonanțelor în cauză.

INSTABILITATE LEGISLATIVĂ

Spuneam că apariția celor două ordonanțe demonstrează cât este de instabilă legislația românească. Instabilitate atât de la un guvern la altul, dar și în cadrul aceluiași Executiv. Ordonanțe ce modifică o lege, modificări ale modificărilor.

Trist este că de la intrarea în vigoare a OUG 215 și OUG 217 au fost abrogate articole din diverse legi și ordonanțe care reprezentau într-adevăr facilități. Un exemplu ar fi câteva articole din Legea 133 privind stimularea și dezvoltarea IMM-urilor. Articolele 22 și 25 (ce se referă la scutirea de taxe vamale) sunt abrogate de OUG 215, iar articolele 23, 24, 26 și 27 din aceeași lege (referitoare la adevărate facilități - reduceri ale impozitului pe profit) sunt abrogate de OUG 217.

O lovitură au primit și societățile din turism. Acestora li s-a promis, în mai multe rânduri, reducerea TVA-ului de la 22 la 11%. Guvernul nu s-a ținut de cuvânt (nici de această dată). TVA-ul a scăzut doar cu 3 procente, dar astfel de societăți trebuie să achite și contribuția de 3% destinată Fondului de promovare și dezvoltare a turismului. Autoritatea Națională pentru Turism (ANT) a înaintat propunerea ca societățile din turism să beneficieze de o reducere a TVA la 13%. Rămâne de văzut dacă se va și adeveri acest lucru...

▼▼▼

Una peste alta, măsurile de relaxare fiscală nu duc la relaxarea mult-așteptată. Reducerea cotei de impozit pe profit nu va compensa majorarea (la cele mai multe produse) TVA-ului. Slăbirea unui bir, dar întărirea altuia - care afectează întreaga populație, s-a dovedit o mișcare abilă a ministrului Remeș. Care să sperăm că nu va ține mult.

Convins - mai mult sau mai puțin - de greșelile făcute, Guvernul a decis discutarea modificării OUG 217. Inițial, s-a propus ca acest lucru să se facă în ședința din 20 ianuarie. Nu știm din ce motive nu s-a adus în discuție această problemă. Probabil ministerele implicate n-au fost pregătite. De altfel, credem că n-au fost destul de pregătite nici la elaborarea programului de relaxare fiscală.

GERLINDE KNAP

Sportivul săptămânii

„A FOST REPRIZA CARIEREI MELE”

declară baschetbalistul RAREŞ APOSTOL (West Petrom Arad)

În fața unui număr notabil de spectatori, echipa de baschet masculin West Petrom Arad a realizat, la finele săptămânii trecute, o performanță ieșită din comun, trecând de campioana en titre a României. Alegerea noastră în privința celui mai bun sportiv al săptămânii nu a putut ocoli această izbândă a jucătorilor petroliști. Deși am avut anumite ezitări, mai mulți baschetbaliști ai formației arădene aducându-și o contribuție serioasă la victorie, am decis în cele din urmă să îl desemnăm pe Rareș Apostol drept sportivul săptămânii precedente. Grație unei prestații deosebite, în special în repriza secundă, pivotul formației noastre a înscris 23 de puncte, inclusiv patru spectaculoase slam-dunk-uri. Momentan, Rareș se află în convalescență, suferind o entorsă la gleznă în ultimele secunde ale întâlnirii cu sibienii.

– Cum ți s-a părut partida? Exagerez dacă spun că a fost, pentru tine, unul din cele mai bune meciuri din carieră?

– A fost un meci foarte dificil și echilibrat. Ne-am cam grăbit în prima parte, lăsându-ne duși de entuziasm. Oricum, am condus aproape tot timpul. Referitor la evoluția mea, aș spune că într-adevăr am făcut un joc bun. Repriza secundă a fost cea mai reușită din viața mea. Prima o consider ceva mai modestă. Apoi, să nu uităm că în ultimele confruntări cu sibienii, eu am avut prestații nemulțumitoare. Mă bucur că sâmbătă nu s-a întâmplat la fel. Am depășit „seria neagră”.

– Cărui fapt se datorează, în opinia ta, cele patru „coșuri de sus”?

– Sincer să fiu, nici eu nu știu... Au venit parcă de la sine. Ajută mult la moral. Însă dacă nu erau pasele ideale primite de la colegi, nu le-aș fi marcat niciodată.

– Totuși, cum te-ai accidentat?

– Mi-a pasat Vereș am rămas liber la colțul terenului, am aruncat și... am căzut în spate, pe piciorul adversarului. Nu am fost împins în săritură.

– Cum te simți acum? Vei juca în fața piteștenilor ?

– Imediat după meci, maseurul Costel Trifu mi-a făcut masaj la gleznă și mi-a pus osul la loc. Luni mi-a fost dat jos gipsul. Îmi doresc să încep cât mai repede antrenamentele și să joc sâmbăta viitoare, împotriva formației piteștene. Se pare că voi evolua în acest joc, dar nu din primul minut. În orice caz, voi sta pe banca de rezerve. Am fost consultat de dna dr. Nica, iar de miercuri voi participa la ședințele de fizioterapie.

– Câștigăm meciul cu lidera clasamentului?

– Este un joc cel puțin la fel de greu. Poate chiar mai greu. Piteștenii au o echipă valoroasă. Scobai este cel mai bun pivot din țară și cu toate că Sere și Tatici, după toate probabilitățile, nu vor evolua, misiunea noastră este complicată. Pentru oaspeți întâlnirea nu este de importanță majoră. În schimb, pentru noi este extrem de importantă.

– Pe ce loc așteptați echipa la finele campionatului?

– Nădăjduiesc să ne clasăm cât mai sus în ierarhie. Vreau să nu pierdem locul 3 și, implicit, podiumul de premiere.

– Așa să fie! Mulțumesc pentru amabilitate și succes în continuare!

– Mulțumesc și eu.

A consemnat ADRIAN HĂRȚĂU

Chiar dacă iarna face ravagii

CAMPIOANELE DE LA BC ICIM AU AJUNS LA GALAȚI

Plecate încă de luni dimineața spre Galați, fetele de la Baschet Club ICIM Arad au ajuns la destinație ieri, la orele prânzului. Chiar dacă iarna a făcut ravagii în toată țara, experimentatul nea' Fane (șoferul autocarului) a reușit să-și ducă cu bine misiunea până la capăt.

Campioanele au făcut marți o escală la Brașov, unde au efectuat și un ușor antrenament și au înnoptat la complexul sportiv „Tracțorul”. A doua zi, îmbarcarea în autocar și plecarea spre Galați, locul de desfășurare al celui de-al treilea turneu de sală, dintre tur și retur, din cadrul Campionatului Național. Deși porțiunea de drum, dintre Brăila și Galați a fost grea, puțin după orele amiezii, fetele au ajuns în orașul de pe Dunăre. Nu singure, ci însoțite și de 10 suporteri pătimași, a căror cheltuieli de deplasare și cazare sunt suportate de clubul arădean.

Vă reamintim că, astăzi, de la **ora 19,00**, campioanele debutează în turneul de la Galați, întâlnind echipa BNR București. În continuarea competiției, arădencele vor întâlni în ordine: - Fartec Brașov **(joi, ora 12,00)**; - Livas Târgoviște **(vineri, ora 16,00)** și CSȘ Galați **(sâmbătă, ora 10,00)**.

Sperăm ca dorința d-lui Stelian Văduva, managerul BC ICIM-ului - care spunea: **„Mergem să câștigăm toate meciurile, să demonstrăm că suntem cei mai buni”**, - să se împlinească.

D. SCRIDON

CUPA AFRICII PE NAȚIUNI, FĂRĂ SURPRIZE

La sfârșitul săptămânii trecute, în Ghana și Nigeria a debutat Cupa Africii pe națiuni la fotbal. Împărțite în patru grupe, cu tot atâtea echipe, formațiile din continentul negru au deja la activ câte un meci disputat. Cu specificația că două partide s-au jucat aseară târziu, iată rezultatele înregistrate până acum: **Grupa A:** Ghana-Camerun 1-1 (0-1) și Coasta de Fildeș-Togo 1-1 (1-0). **Grupa B:** Africa de Sud-Gabon 3-1 (1-1) și Algeria-Congo 0-0. **Grupa C:** Egipt-Zambia 2-0 (1-0). **Grupa D:** Nigeria-Tunisia 4-2 (1-0).

Așadar, până acum nu s-a înregistrat vreo surpriză, însă cum competiția este de-abia la început, orice se poate întâmpla.

L. S.

GANDOLFI L-A VIZITAT PE LUPAȘ, IAR IBRAHIM POATE APĂREA ÎN CANTONAMENT

Ieri, președintele clubului UTA, Marin Lupaș era foarte ocupat. Pe lângă problemele cotidiene, care nu sunt puține la UTA, a apărut și principalul investitor al clubului, Angelo Gandolfi. Cei doi s-au întreținut - ca de obicei - ore în șir, dar rezultatul discuțiilor bineînțeles că nu l-am aflat. Se zice, totuși, că în ciuda vizitei de lucru de la firma pe care o patronează - ERREA - Gandolfi a venit în România să vadă ce mai e cu înființarea „mult trâmbițatei” societăți comerciale, fără de care UTA nu poate avansa din punct de vedere organizatoric.

În altă ordine de idei, cineva a dat de nigerianul Ibrahim, care era la un moment dat dispărut. Se pare că, în cursul acestei săptămâni, dacă nu se întâmplă nimic spectaculos, atacantul de culoare ar putea apărea în cantonamentul echipei UTA.

Astăzi, echipa arădeană evoluează contra selecționatei Venezia Friuli , iar mâine, împotriva amatorilor de la Pievigina.

LEO SFÂRA

MÂINE SE POATE PERFECTA TRANSFERUL LUI BURLACU

La sediul Federației Române de Baschet, mâine se va desfășura o ședință în care baschetbalistul Cătălin Burlacu (Poli Moldrom Iași) ar putea fi declarat liber de contract. Jucătorul a ajuns deja la o înțelegere de principiu cu B. C. West Petrom, înțelegere care trebuie ratificată de forul de specialitate. El a mai fost pregătit de antrenorul Dragan Petricevic, pe vremea când tehnicianul sârb activa la clubul moldav. În cazul în care decizia F. R. B. va fi favorabilă, pivotul în vârstă de 22 de ani își va putea face debutul chiar sâmbătă, la meciul B. C. West Petrom Arad - C. S. U. Subansamble Pitești.

A. HĂRȚĂU

C. S. M. CONAR ȘI-A FĂCUT BILANȚUL

● Se vrea o medalie olimpică la Sydney

Ieri a avut loc Adunarea Generală a C. S. M. Conar Arad, în cadrul căreia a fost analizată activitatea sportivă și economică a acestei grupări. Alături de președintele Eugen Roman și de vicepreședintele Vasile Pâltinean, au mai participat Lazăr Loghin, secretar general al F. R. Lupte și Cornel Marian, director D. J. T. S. Arad, absentând, din motive obiective, invitații Ministerului de resort. În anul 1999 clubul a obținut 74 de medalii (9 internaționale), promovând 17 sportivi în loturile reprezentative. Dintre obiectivele anului în curs de desfășurare, reținem adjudecarea a 52 de medalii naționale, promovarea unui număr de 22 de sportivi în loturile României și, în primul rând, câștigarea unei medalii olimpice la Sydney. Participanții grupării arădene la Jocurile Olimpice sunt Iulian Raicea, Otilia Bădescu și Gheorghe Gușet, șanse de a fi prezenți la întrecerea din Australia având și alți concurenți ai clubului precum Adrian Todor, Ionel Oprea, Gabriel Gui și Constantin Covaci. Una dintre secțiile fruntașe ale C. S. M. Conar este cea de tenis de masă. În acest context vă informăm că echipa feminină, alcătuită din Lucia Bălaș, Veronica Popiuc și Dana Dodean a învins în prima rundă a seriei 1-4 din Divizia A, la Buzău, pe C. S. Ș. Rm. Vâlcea, cu 6-2, fiind întrecută de C. S. M. din localitate (5-6) și C. S, Universitatea Craiova (1-6). De altă parte, menționăm că d-nii dr. Gheorghe Lászlo și Dorel Oniță au fost confirmați în funcțiile de vicepreședinte de onoare al clubului, respectiv președinte al secției de tenis de masă.

În final, antrenorii au avut prilejul unor sesizări verbale. Interesantă a fost intervenția Rodicăi Marcov, care a specificat faptul că problema frigului din sala de gimnastică împiedică, în continuare, buna derulare a antrenamentelor. Deoarece în anul 2000 fondurile se vor îndrepta, cu precădere, asupra preparativelor olimpice, rezolvarea neplăcutei situații se lasă, din păcate, așteptată.

ADRIAN HĂRȚĂU

SCANDAL - PENTRU UN PACHET DE SEMINȚE

Bursa știrilor

Primele reacții la înfrângerea formației italiene Fiorentina, în partida de duminică, de la Bari, nu au întârziat să apară. Primii au fost suporterii, care i-a huiduit pe jucători, chiar la antrenamentul de luni, deci la o zi după acel nenorocit de 0-1. Fluierăturile fanilor nemulțumiți îl vizau și pe președintele clubului din Firenze. Pe o pancardă stătea scris: „Vittorio, plătește sau pleacă!” Așadar și Cecchi-Gori a intrat în colimatorul suporterilor. ✦ S-a terminat cu „impresarii fantomă”. FIFA a retras licența procuratorilor Mircea Meleașă și Rodion Cămătaru, aceștia neputând să ofere garanțiile bancare pentru eliberarea licențelor. Totuși, cei doi afirmă că e vorba de o neînțelegere. De urmărit! Au rămas, deocamdată, agenți de fotbaliști români atestați doar trei persoane: Ioan Becali, Ilie Dumitrescu și Florin Iacob. ✦ Un scandal cu urmări neprevăzute a izbucnit - sâmbătă - în trenul personal 3027, între un grup de suporteri dinamoviști și câțiva rromi, din cauza unei pungi de semințe, pe care susținătorii „albroșilor” au luat-o de la soția unuia dintre rromi. Încăierarea provocată s-a soldat cu trei răniți și un vagon devastat. Grupul de suporteri ai echipei Dinamo a asistat la meciul amical cu Poiana Câmpina, pe terenul din Predeal. Poliția TF din Sinaia a reușit să prindă șapte suporteri dinamoviști și patru rromi, care sunt cercetați pentru încăierare și distrugerea avutului public. Un rrom a declarat că susținătorii echipei Dinamo aveau asupra lor lanțuri și cuțite, iar un altul a fost internat în spital cu afecțiuni grave la un ochi. ✦ Un alt conflict s-a produs duminică, în orașul nigerian Kano, acolo unde grupuri de huligani au intrat în conflict cu forțele de poliție din oraș. Scandalagiii au asistat la meciul dintre Egipt și Zambia, din Cupa Africii pe națiuni la fotbal, iar după aceea au blocat intrarea principală a stadionului „Sani Abacha” și s-au pus pe furturi, au spart o cabină telefonică și parbrize ale autoturismelor aflate în parcare. Polițiștii au folosit grenade cu gaze lacrimogene, dar nu s-a precizat dacă au fost efectuate arestări. ✦ Și FIFA l-a văzut pe brazilianul Rivaldo cel mai bun fotbalist al anului 1999. Echipierul formației C.F. Barcelona a adunat 543 de puncte, fiind urmat de englezul David Beckham 194 p. și argentinianul Gabriel Omar Batistuta 79 p. ✦ Trei fotbaliști din fosta URSS au dat o fugă în România, la Satu Mare, pentru a se înregimenta la echipa locală Olimpia. Ucraineanul Igor Glusok, moldoveanul Eugen Carabulea și lituanianul Vladimir Ghenaitis, toți de la Olimpia Bălți, au plecat, deja, în cantonament cu Olimpia Satu Mare, la Sovata, iar antrenorul sătmărenilor, Remus Vlad va decide - după pregătiri - cine rămâne și cine pleacă. Oricum, păzea UTA!

LEO SFÂRA

FALIMENT LA FEDERAȚIA POLONEZĂ DE FOTBAL?

Federația Poloneză de Fotbal (PZPN) este amenințată cu falimentul, deoarece fiscul reclamă plătirea unei sume de 3,13 milioane de euro, ce rezultă din neplătirea impozitelor, în anul 1997, a informat, ieri, presa poloneză, citată de AFP.

Un control fiscal a descoperit că responsabilii federației au omis să menționeze, acum trei ani, în declarația de impozite, un beneficiu de 3,61 milioane de euro.

Impozitul pentru această sumă, la care se adaugă dobânzile și penalitățile, se ridică, în prezent, la mai mult de 3 milioane de euro, au informat reprezentanții fiscului.

Președintele federației, Michal Listkiewicz contestă această sumă, precizând că PZPN este un for, care ar trebui să beneficieze de anumite facilități fiscale. El a anunțat că va face apel la această decizie.

CUPA ITALIEI

Programul și arbitrii partidelor din manșa retur a sferturilor de finală ale Cupei Italiei, care se vor disputa miercuri și joi, este următorul:

Miercuri

Fiorentina - Venezia; în tur 0-0; ora 19,00

Arbitrii: Daniele Tombolini - Salvatore Racalbuto

Lazio - Juventus ; în tur 2-3; ora 21,45

Arbitrii: Pierluigi Collina - Stefano Braschi

Joi

Inter Milano - Milan; în tur 3-2; ora 21,45

Arbitrii: Fiorenzo Treossi - Massimo De Santis.

E timpul să te conectezi din nou!

Ericsson A1018s
...are un pret unic!

...si alte telefoane mobile începând de la...

Până la 31.01. oferta CONNEX: prima lună de abonament si conectarea, gratuite.
Până la 31.01. oferta QUASAR: telefoane mobile** începînd de la 39$*.

Mag.QUASAR - ARAD
P-ța Avram Iancu,nr.10
tel:057-211.822

QUASAR

dealer autorizat CONNEX

*Prețurile nu conțin TVA. **În limita stocului disponibil și numai cu conectare la Connex.

BB Computer SRL

ARAD Str. N.Bălcescu nr.12 tel/fax: 057- 280555, 280666

AUTORIZAT DE CENTRUL NAȚIONAL DE PREGĂTIRE ÎN INFORMATICĂ BUCUREȘTI CPI S.A

Centrul teritorial de pregătire în informatică
organizează următoarele cursuri

Utilizare Windows 98 (Inițiere)
Programat: 14.01.2000 după masa

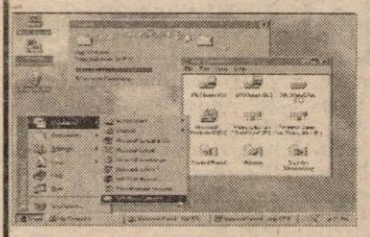

Operator PC (Windows 98, Word 2000 și Excel 2000 **în limba română**)
Programat: 21.02.2000 dimineața

Utilizare Excel 2000 în limba română
Programat: 15.02.2000 după masa

Utilizare Servicii Internet (www, ftp, e-mail, chat)
Programat: 29.02.2000 după masa

Diplomele de utilizare sunt eliberate cu avizul MINISTERULUI ÎNVĂȚĂMÂNTULUI
Diplomele de operator sunt eliberate de MINISTERUL MUNCII

S.C. „FERONERIA" S.A.

Consiliul de Administrație al SC „FERONERIA" SA ARAD convoacă Adunarea Generală Ordinară a Acționarilor la data de 11.02.2000 ora 15,30 la sediul societății pentru toți acționarii înregistrați în Registrul Acționarilor la sfârșitul zilei de 31.ian.2000

ORDINEA DE ZI:

1. Raportul de activitate al C.A. în cei 4 ani de la alegeri.
2. Încetarea mandatului C.A. și descărcarea de gestiune a acestuia.
3. Alegerea C.A. și stabilirea remunerației și a garanției administratorilor.
4. Diverse.

În caz de neîndeplinire a cvorumului statutar, adunarea se amână pentru data de 12 februarie 2000, ora 10,00, în același loc.

CONSILIUL DE ADMINISTRAȚIE
(4932414)

S.C. GI MOTOR SRL

Angajează

SECRETARĂ

Condiții: - operare PC (Word, Excel)
- cunoașterea unei limbi străine

Salar atractiv.

INFORMAȚII TELEFON:
057-251417
ÎNTRE ORELE 8,00-16,00.

S.C. PREFIN EST EUROPE S.R.L.

STR. 6 VÂNĂTORI, NR. 35/A - ARAD

ANGAJEAZĂ:

1. CONTROLOR TEHNIC DE CALITATE (FEMEIE) PENTRU ARAD
2. CONTROLOR TEHNIC DE CALITATE (FEMEIE) PENTRU FIRMELE COLABORATOARE DIN AFARA ORAȘULUI ȘI JUDEȚULUI

CONDIȚII:

- Experiență în domeniul confecții îmbrăcăminte
- Vârsta maximă - 35 ani
- Disponibilitate la program prelungit de lucru
- Cunoștințe de limba italiană

Cei interesați se vor prezenta la sediul societății începând cu data apariției anunțului în ziar.
SALARIZAREA VA FI ATRACTIVĂ, conform experienței de lucru.
(1287338)

Distribuitor Autorizat dialog

Din IANUARIE,

oferta cea mai bună:

- ★ conectare gratuită
- ★ la abonament 4 USD- prima lună gratuit sau
- ★ primele 2 luni dublu minute incluse în abonament

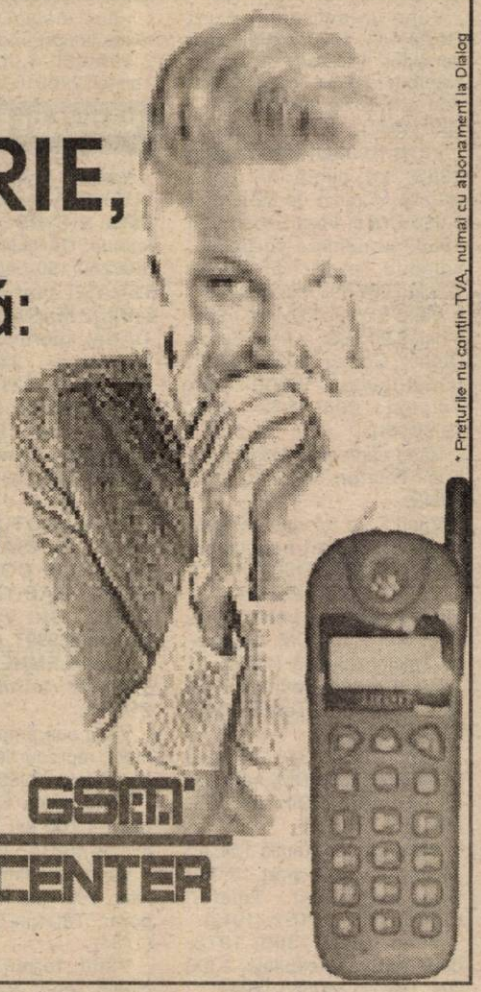

ALCATEL O.T.E. H.F.
79 USD*

GSM CENTER

TEL: 057/211800, 254686
FAX: 057/211900, 254745
E-MAIL: gsmcente@dart.ro

P-ȚA A. IANCU NR.10
ZIRIDAVA - Parter
STR. CLOȘCA NR.3

* Prețurile nu contin TVA, numai cu abonament la Dialog

S.C. „TEBA" S.A. ARAD

ANGAJEAZĂ:

- **zidari - zugravi, sau**
- **echipă de zidari - zugravi**

Informații suplimentare la sediul societății din Arad, str. Patria nr. 14 sau la tel. 094773810.

ADMINISTRATOR
ing. CECILIA KOVACS
(1287358)

S.C. SCAR COMPANY SRL

ANGAJEAZĂ

LUCRĂTOARE PENTRU BOBINAT ȘI ASAMBLAT COMPONENTE ELECTRONICE

Vârsta între 23 - 35 ani

Inf. Tel. 286782
str. A. M. Gutenbrunn nr. 129, Arad
(974240)

S.C. TRANSDARA S.A.

ANGAJEAZĂ

MANAGER

CONDIȚII: - studii superioare tehnice sau economice
- vechime în activitate de conducere 5 ani
- cu aptitudini de conducător
- domiciliul în Arad, permis de conducere, telefon.

RELAȚII: Sibiu, tel. 069/231012 sau 069/231113 int. 146, Arad 057/256309 sau 057/256308.

(4932415)

VÂNZĂRI APARTAMENTE O CAMERĂ

Vând garsonieră cf. I, Confecții, bl. 18, multiple îmbunătățiri, 10.000 DM. Telefon 251416, după ora 17. (1521)

Vând apartament 1 cameră, amenajat (gresie, faianță, parchet, mochetă, lavabilă), parter Grădiște, 10.500 DM. Telefon 243303, 094 282 509. (1746)

Vând apartament 1 camere, Banu Mărăcine nr. 1, bl. 1, ap. 21. (1780)

Vând garsonieră cf. I, str. Poetului, îmbunătățiri: gresie, faianță, lambriuri hol, baie cu vană, balcon închis, telefon, satelit, bloc contorizat, 9.500 DM, negociabil. Telefon 253681.

Vând garsonieră, confort III, et. II, zona UTA, preț 4.000 DM, în două rate. Informații telefon 094 542 820. (1837)

Vând garsonieră cf. II, Confecții, 5.000 DM. Telefon 273563. (1598)

Vând garsonieră et. I, cf. I, Confecții. Telefon 057-253038. (1964)

VÂNZĂRI APARTAMENTE DOUĂ CAMERE

Vând apartament 2, 3 camere, Aurel Vlaicu. Telefon 248874, orele 7-9, seara 20-22. (1412)

Vând convenabil apartament 2 camere, Micălaca, bl. 324, ap. 18. Informații telefon 094 811 395.

Vând apartament bloc 2 camere, Piața Mihai Viteazul. Telefon 282684. (1624)

Vând apartament 2 camere, amenajat stil occidental, parțial modificat, str. Miron Costin, et. III, preț 31.000 DM, negociabil. Telefon 094.160.581. (1792)

Vând apartament 2 camere, Micălaca, bl. 158, sc. A, ap. 2. Telefon 265605. (1811)

Vând convenabil apartament 2 camere, central, zona Podgoria, et. IV/IV, izolație garanție 10 ani. Telefon 092.372.730. (1854)

Vând apartament 2 camere, Micălaca. Telefon 279586. (1365)

Vând apartament 2 camere, et. III, Piața Miorița. Telefon 253326. (1819)

Ocazie! Vând apartament 2 camere, Vlaicu, 9.800 DM. Telefon 253364. (1894)

Vând apartament 2 camere, Alfa, parter, lângă piață, 14.700 DM. Telefon 253364. (1894)

Vând apartament 2 camere, parter, zona Confecții, cu balcon închis, gresie, faianță, parchet, zugrăvit proaspăt. Telefon 253830, după ora 17. (1905)

Vând apartament 2 camere, et. IV, zona Gării stare excepțională. Telefon 281516, după ora 18. (2949)

Vând ieftin apartament 2 camere decomandate, et. I vizavi B.D.R. Tel. 230104, ora 8-16 sau 092-852090.

VÂNZĂRI APARTAMENTE TREI CAMERE

Vând apartament Samantha central, Malul Mureșului, 3 camere, 2 băi, 2 balcoane, garaj cu încălzire centrală și apă curentă caldă și rece; telefon, satelit, interfon. Telefon 057 - 232675 după ora 15. (822)

Vând apartament 3 camere, et. I, decomandat, parchetat, rolete, Micălaca 500. Telefon 092 344 743. (1356)

Vând apartament ultracentral, 3 camere, dependințe, parter, legea 112. Telefon 233230. (1493)

Vând apartament 3 camere, contorizat, et. V, Calea Aurel Vlaicu, preț negociabil. Telefon 242016. (1426)

Vând apartament 3 camere, Alfa, 15.500 DM. Telefon 253326. (1819)

Vând apartament 3 camere, zona 300. Telefon 092 469 540. (1895)

Vând apartament 3 camere, Vlaicu, 12.000 DM. Telefon 253364. (1894)

Vând apartament 3 camere, central, preț convenabil. Telefon 253364. (1894)

Vând apartament 3 camere, localitatea Ineu. Telefon 512203, după ora 16. (3231814)

VÂNZĂRI APARTAMENTE PATRU-CINCI CAMERE

Vând apartament 4 camere, contorizat, gară, zona Bihorului. Telefon 223552. (1774)

Vând 2 apartamente, ultracentral: str. Cosbuc, 160 mp; str. Coziei, 140 mp. Telefon 092 227 450. (1287)

VÂNZĂRI CASE

Vând casă, Radna sau schimb cu mașină Diesel. Telefon 093.417.851. (1522)

Vând casă în cartierul Funcționarilor. Telefon 092.509.092. (1429)

Vând casă și teren arabil în comuna Misca, județul Arad. Telefon 252517. (1429)

Vând în comuna Pecica, casă 3 camere, anexe, grădină și 3,13 ha teren arabil cat. I, poziție bună. Informații telefon 238334, între orele 18-20. (1461)

Vând casă, ultracentral, parter - alimentara, restaurant; etaj - apartament. Telefon 234862. (1702)

Vând casă în localitatea Lipova, Piața Decebal, str. Tg. Mureș. Informații telefon 563006; 563045. (1796)

Vând casă cu etaj, în Fântânele, preț 45.000 DM. Telefon 456180. (1550)

Vând casă mare, toate dependințele, inclusiv pentru spațiu comercial + atelier mare de tâmplărie. Informații localitatea Șiria nr. 467. Telefon 531369. (1884)

Vând casă și loc de casă + grădină 2.500 mp în Turnu, aproape de vamă, preț negociabil. Telefon 274668, seara. (1882)

Vând casă, ultracentral, singur în curte, garaj. Telefon 094 795 541, 257213. (198)

Vând casă central, 3 camere, absolut tot confortul, intrare comună, curte separată, suprafață totală 180 mp, 50.000 DM, negociabil. Telefon 270664; 095.803.598. (2025)

VÂNZĂRI SPAȚII

Vând gheretă, preț avantajos. Informații telefon 288140. (1555)

Vând (schimb) spațiu (în curte), 165 mp, ultracentral. Telefon 276898 sau 094 478 575. (1326)

Vând spațiu comercial, Strand Neptun, amenajat barbucătărie. Telefon 092.744.730. (1805)

Vând spațiu comercial dotat cu teren și plata în rate. Telefon 221169. (1945)

Vând gheretă în Piața Alfa. Informații telefon 057-222519. (1977)

VÂNZĂRI TERENURI

Vând un ha de pământ arabil, localitatea Vladimirescu. Telefon 514177. (1615)

Vând loc de casă în Subcetate, 1000 mp, apă, gaz și curent electric tras. Telefon 092.249.495. (1848)

Vând 1,56 ha pământ arabil, în comuna Socodor. Telefon 220120. (1900)

Vând 2 locuri de casă în Bodrogul Vechi. Informații telefon 255211, orele 8-16; 092 457 373. (1975)

VÂNZĂRI AUTO

Vând ANVELOPE AUTO second-hand, cu REDUCERI de PREȚURI de până la 130.000 lei/buc. Oferta valabilă până în 31 ianuarie 2000. Telefon 259339; 094.706.321. (389)

Vând Dacia 1410, an 1995, noiembrie, culoare alb 13, geamuri fumurii, trapă, tapițerie piele, preț 4.700 DM, negociabil. Telefon 092.343.735; 092.967.203. (1422)

Vând Mercedes 240 Diesel Combi, înscris, 12/00, preț 2.500 DM; microbus VW LT 28 supraînălțat, numere Germania, 2.800 DM; Opel Kadett neînmatriculat, 500 DM; remorcă tractor 5 t, basculabilă, înscrisă, CIV, 800 DM. Telefon 094 764 539. (1611)

Vând Opel Vectra GT, an 1991, înmatriculat recent, multe extrase + computer bord. Telefon 094.574.812; 092.424.083. (1745)

Vând Mercedes 250 Diesel, an 1992, înmatriculat persoană fizică, stare ireproșabilă. Telefon 094 616 315. (1809)

Vând Dacia papuc carosată, 1996 sau schimb cu Dacia berlină + diferență. Telefon 222806. (1846)

Vând Dacia '90, 2.500 DM, negociabil și motor VW 1,6 D. Telefon 238425. (1812)

Vând Fiat Ducato Maxi lung, înalt, an 1990, preț 8.500 DM, negociabil. Telefon 094 784 412. (1893)

Vând Opel Vectra 1992, benzină injecție, trapă, înmatriculat recent persoană fizică, 9.000 DM, negociabil. Telefon 257826, 094 697 599. (1904)

Vând urgent, ieftin, Ford Fiesta 1,6i, 1990, înmatriculat persoană fizică și Fiat Ducato camionetă 1,5 t, înmatriculat non profit. Telefon 092 972 089. (1941)

Vând Renault Nevada din 1989, cu climă și multe extrase, numere de Italia, preț 1.650 DM și Ford Escort, din 1989, cu numere de Belgia, valabile, preț 1.550 DM. Telefon 094 697 825. (1942)

Vând VW Golf Diesel, 1991, 4 uși, 9.200 DM și Ford Escort Diesel, Combi, 1991, recent înmatriculat, 9.200 DM. Telefon 094 522 621. (3038144)

Vând caroserie Volkswagen bus. Telefon 094 870 419. (1949)

Vând Ford Scorpio an fabricație 1988, preț negociabil. Telefon 271278. (1969)

Vând Ford Escort 1,1 Monopunct, CIV, persoană fizică, preț 2.300 DM, negociabil. Telefon 230083. (1972)

Vând motor Saviem după RK, cu factură. Telefon 057-243905. (1973)

Vând Dacia 1310, în stare bună, preț 1300 DM, negociabil. Telefon 094.164.665. (1942)

Vând Citroen Xantia 1,6i, an 1995, full extra, preț 13.000 DM, negociabil. Telefon 094.164.665; 287022. (1942)

Vând Dacia 1300, 1978, după reparație capitală, 1300 DM. Telefon 280650. (2041)

VÂNZĂRI ELECTRO

Vând TV COLOR, en gros, en detail, diferite mărci, prețuri minime, garanție. Telefon 289456, 092 239 242. (1572)

Vând TV color stereo, foarte ieftin. Telefon 211491. (1522)

Vând TELEVIZOARE COLOR, preț 980.000 lei, garanție 6 luni. Telefon 244904; orele 9-17. (1065)

Vând CÂNTARE ELECTRONICE și CASE MARCAT FISCALE, omologate. Telefon 272727. (392)

Vând FRIGIDER, LADĂ, COMBINĂ FRIGORIFICĂ (reducere de preț de până la 50%). Telefon 259339; 094.706.321. Ofertă valabilă, numai această săptămână! (389)

Vând MAȘINĂ SPĂLAT AUTOMATĂ, preț vechi 2.500.000 lei, preț nou 1.500.000 lei; GARANȚIE. Telefon 259339. (389)

Vând TV COLOR cu telecomandă (REDUCERE de preț de până la 790.000 lei); GARANȚIE! Telefon 259339; 094.706.321. Oferta este valabilă până în 31 ianuarie. (389)

Vând TV color Grundig, Telefunken, stereo, telecomandă, teletext. Telefon 264004. (1489)

Vând televizoare color, noi. Telefon 288973; 094.963.362; 094.965.312. (1434)

Vindem o gamă mare de televizoare color, stereo, vizibile zilnic, orele 10-18. Telefon 280260, 211213. (1715)

Vând TV color, modele noi, cu garanție la prețuri bune. Telefon 260807. (1782)

Vând calculatoare, imprimante, xeroxuri, second-hand, garanție. Telefon 247182; 092 498 141; 092 745 292. (1827)

Vând diferite telecomenzi pentru televizor (165.000 lei), video, satelit, transformatoare linii. Telefon 092 368 868. (mp. 3164)

Vindem toată gama de piese frigorifice noi. Telefon 270622. (1372)

Vând calculatoare diferite și placă de bază ATX Pentium II + procesor Klamath 300 MHz, componente PC. Telefon 094 295 072. (1903)

Vând mașini spălat automate, import, modele noi, preț 2.500.000-4.000.000 lei. Telefon 270518. (1956)

VÂNZĂRI DIVERSE

Vând: ȚIGLĂ tip PORTUGHEZĂ-MARSILIA, fabricată SIGHIȘOARA 4.000 lei/buc; CĂRĂMIDĂ eficientă 300/250/150-540.000 lei/mc; TERASIT praf marmoră-700 lei/kg; MARMORĂ VENEȚIANĂ. Informații localitatea Mâsca nr. 33A. Telefon 531498; 094.123.396. (1491)

Vând en-gros HAINE second hand, GERMANIA, peste 20 sortimente. Telefon 289456, 092 239 242. (1572)

Vând: COTURI și BURLANE, PLASĂ GARD zincată, CUIE CONSTRUCȚII, PLASĂ RABITZ și STÂLPI GARD. Str. Vrabiei nr. 4, telefon 289997. (719)

Vând LEMNE FOC tăiate, 175.000 lei/mc. Telefon 214010.

Vând ouă prepelită (medicament, reproducție) cu instrucțiuni. Telefon 289966. (1704)

Vând tărâțe 1.500 lei/ kg și făină 4.700 lei/ kg. Informații telefon 462342. (481171)

Vând acte firmă schimb valutar, activitate întreruptă temporar. Telefon 094 661 161. (1737)

Vând fermă privată cu clădiri, teren arabil, în localitatea Nădlac. Telefon 092 621 598. (1706)

Vând LEMNE FOC, tăiate, esență tare, orice cantitate. Telefon 276488. (1757)

Vând cazan țuică, noi. 170 litri. Telefon 094 698 849. (1831)

Vând mobilă brad, nouă, preț 4.000.000 lei, negociabil; vând mobilă bucătărie Probota, preț 2.500.000 lei, negociabil. Telefon 259891 sau 276583. (1842)

Vând garaj, cărămidă, instalație electrică, zona Polivalentă. Telefon 223165. (1873)

Vând lemne foc, tăiate, esență tare. Telefon 249248. (1459)

Vând schiuri; 2 boxe 250 W; lanțuri antiderapante. Telefon 279582. (28422)

Vând soia boabe 2.500 lei/kg. Informații telefon 057-561971. (4873612)

Vând 2 biciclete 1/2 Pegas, noi; 2 mașini de cusut Singer, pianină Petrof. Închiriez spațiu ultracentral pentru birou. Telefon 251406. (1779)

Vând tub oxigen și un reductor forță mare. Telefon 275473, după ora 15. (1865)

Vând (închiriez) garaj, Aleea Saturn. Telefon 255287, după ora 19. (1906)

Vând utilaje agricole: presă de balotat, combină recoltat porumb știuleți C3P. Nădlac, telefon 474591 sau 092 621 598. (4873653)

Vând plug PP4 (3) x 30, presă PPF, sârmă, cărucior. Telefon 104, comuna Zerind. (1919)

Vând TV color, combină frigorifică, mașină de spălat automată, ski, bicicletă, cântar electronic, video, combină muzicală. Telefon 094 870 419. (1949)

Vând baloți paie grâu, 25 kg/ buc. Localitatea Dorobanți nr. 224. (1963)

Vând grâu, bun panificabil, 10 t. Telefon 057-281994. (1984)

CUMPĂRĂRI TERENURI, IMOBILIARE

Cumpăr apartament 1-2 camere, central, preț decent. Telefon 253326. (1819)

Tânăr căsătorit, serios, cumpăr urgent garsonieră cf. I-II, nefinisată (în stare proastă), exclus zona Confecții și et. IV, ofer 5.000-6.000 DM. Informații telefon 094 876 625.(1889)

Cumpăr gherete în vad comercial bun. Telefon 257946. (2045)

CUMPĂRĂRI DIVERSE

Cumpăr grâu de panificație 2.300 lei/ kg, plata pe loc. Informații telefon 462342. (4811711)

Cumpăr porumb. Telefon 094 142 941, 283345, 243905. (1738)

Cumpăr acțiuni la Pâncotas, Metalimpex, Feroneria, Victoria, BAT, Astra Vagoane, SIF Banat Crișana, Astoria, Remat, Alro Slatina. Telefon 094 474 030. (1753)

Cumpăr GRÂU de PANIFICAȚIE, cantități mari, plata pe loc, oferim preț bun. Telefon 276477. (1449)

Cumpăr acțiuni Feroneria și Armopan. Telefon 094.693.516. (1109)

Cumpăr grâu de panificație în cantități mari. Telefon 244812. (1922)

Cumpăr grâu, cantități mari. Telefon 247429. (1951)

CERERI ȘI OFERTE DE SERVICII

Angajez urgent ȘOFER PROFESIONIST. Informații telefon 272270, 094 600 451. (1946)

„ELYZ" angajează CONFECȚIONERE pe triplock, simplă, uberdeck și personal auxiliar. Telefon 281078, orele 10-18. (1797)

SOCIETATE COMERCIALĂ angajează BIJUTIERI. Telefon 094.589.978. (1821)

SOCIETATE COMERCIALĂ angajează CONFECȚIONERE-confecții textile. Telefon 279148. (1828)

Angajez VÂNZĂTOARE pentru Piața Solară. Telefon 093.293.621. (1843)

Persoană încredere, ÎNGRIJESC COPIL, PERSOANE BOLNAVE, MENAJ domiciliu. Telefon 260228. (1902)

Angajăm urgent MAISTRU și MUNCITORI specializați în lucrări de CANALIZARE, inclusiv PENSIONARI. Telefon 092.293.840. (1725)

REGIA AUTONOMĂ DE DRUMURI MUNICIPALE ARAD angajează MECANIC UTILAJ pentru autogreder. Informații la sediul Regiei, Arad, str. Cometei nr. 1-3. Telefon 259588. (1886)

SUPERMARKET ALIMENTAR angajăm CASIERI, VÂNZĂTORI, OPERATORI CALCULATOR (contabilitate primară). C.V. se depun la parterul MAGAZINULUI ZIRIDAVA. (1898)

MERKALL-MICĂLACA, magazin ABC non-stop angajează VÂNZĂTOARE. Telefon 098 584 776. (1943)

FARAON angajează CONFECȚIONERE cu experiență, salarizare avantajoasă. Telefon 250921. (1960)

Angajăm INSTALATOR-SUDOR, avantaj carnet categoria B. Relații telefon 094 577 855. (1961)

BANCA POPULARĂ „FAMILIA" - BUCUREȘTI, pregătește și testează personal pentru angajare, str. Bușteni, nr. 5. Telefon 235982. (1968)

SC „SANEVIT" SA Arad, angajează ȘEF BIROU financiar-contabil și ECONOMIST(Ă). Relații la telefon 255232; 255614 sau la sediul societății din Arad, str. Aron Cotruș nr. 2. (f.)

SC „ATLASSIB SOCIETATE DE ASIGURĂRI" SA SIBIU angajează INSPECTOR ASIGURĂRI. Condiții: studii superioare, cunoștințe P.C. vârsta maximă 45 ani. Experiență în asigurări constituie un avantaj. Informații telefon 069/211024 și 069/211040. (f.1287360)

SC „ATLASSIB" SRL-AGENȚIA ARAD angajează: ȘEF AGENȚIE; AGENT TURISM. Condiții: studii minim liceu; posesor de permis de conducere, vechime minim 3 ani în activitate de birou, domiciliul în Arad și telefon. Relații: Sibiu 069/231012 int. 146 sau 057/251871. (2004)

PRESTĂRI SERVICII

REDIȘ - reparații frigidere, la domiciliul clientului. Telefon 212961. (1875)

PARCHETĂRI (inclusiv parchet laminat), RAȘCHETĂRI. Avem materiale. Telefon 235271; 094.555.338. (1599)

Școala de șoferi col. RUSU LUCIAN, face înscrieri. Telefon 283696. (1195)

Execut ÎNCĂLZIRE CENTRALĂ-SANITARE, cupru. Telefon 094 391 892, 216552. (1888)

CABINET INDIVIDUAL de EVIDENȚĂ CONTABILĂ oferă servicii de contabilitate, la prețuri avantajoase. Telefon 094 280 442. (1962)

Executăm ieftin ZUGRĂVELI, GLETUIELI, VOPSITORII, FAIANȚĂRI, fără alcool. Telefon 262827. (1970)

(Continuare în pagina 11)

(Urmare din pagina 10)

DIVERSE

SC INTERTEC SRL vinde: mașină în coordonate tip Micromat 450 x 800 cu afișaj electronic; mașină Borwerk tip Scharman FB 125b și 2 strunguri DLZ 601 x 1000; 1 strung SNB 400 x 750. Telefon 464429, între orele 8-15 sau 092 411 537 până la ora 20. (1734)

FIRMĂ ITALIANO-ELVEȚIANĂ vinde, la cel mai bun ofertant, ACTIVITATE BINGO METEOR TIMIȘOARA, cu posibilitate de a cumpăra clădirea (fost cinematograf) 600 m + grădina de vară. Telefon 057-259075, 259400. (1876)

IMPORTANT
„ARUD 89" ARAD
convoacă toți membrii la ADUNAREA GENERALĂ EXTRAORDINARĂ care va avea loc în data de 28 ianuarie 2000, ora 16, SALA 33 a CONSILIULUI JUDEȚEAN ARAD. Prezența obligatorie. Comitetul.

SOCIETATEA AGROINDUSTRIALĂ COMLĂUȘ vă anunță că în data de 29 ianuarie 2000, ora 11, va avea loc la sifonăria unității, ADUNAREA GENERALĂ care are ca ordine de zi probleme organizatorice. Consiliul de administrație. (4811717)

PRIMĂRIA COMUNEI PILU organizează licitație, în data de 14 februarie 2000, ora 12, pentru concesionarea terenului, în vederea construcției și extinderii unei stații de distribuție carburanți. Informații telefon 530081. (1890)

TURISM

VIZE și EXCURSII, ORIUNDE PE GLOB. Telefon 094 906 428. (1901)

SCHIMBURI

Schimb casă 5 camere, Sânleani, cu apartament 2-3 camere Arad + diferență, negociabil. Telefon 093 305 285. (1887)

ÎNCHIRIERI

Ofer spre închiriere spațiu comercial 230 mp, str. Cozia nr. 5, ap. 1. Telefon 094 798 000. (1921)

Ofer pentru închiriere 20 mp ultracentral, pentru firme. Telefon 092 793 126. (1955)

Închiriez apartament 3 camere, et. I, decomandat, parchetat, proaspăt zugrăvit, Micălaca 500. Telefon 092 344 743. (1356)

Ofer spre închiriere spațiu comercial 144 mp, vad deosebit, parter, bl. U1, Piața UTA, Arad. Telefon 094 661 161. (1737)

Ofer spre închiriere apartament 2 camere, central, tot confortul. Telefon 274024 după ora 16 sau 094 546 579. (1816)

Doresc să închiriez apartament 2-3 camere, mobilate, central. Telefon 253326. (1819)

Dau în chirie apartament 1 cameră, central. Telefon 271610, între orele 15-21. (3038673)

Primim băieți sau tineri căsătoriți în gazdă, str. Școalei nr. 15. (1958)

Primesc în gazdă 2 persoane. Informații telefon 257069. (1952)

Primesc din județ 2 eleve (studente) în gazdă, confort, central. Telefon 235958. (1954)

Primesc 2 eleve (studente) în gazdă. Telefon 237159.

Dau în chirie spațiu comercial complet renovat, UTA. Telefon 289722. (1985)

Închiriez spațiu comercial, 67 mp, Calea Lipovei nr. 113. Telefon 092.92.11.03. (2029)

Ofer spre închiriere garaj, zona 300. Telefon 235272. (1990)

PIERDERI

Pierdut tichete RCA 99 - 0503261-62, 05797800, 0754365-70, 0844086-88, 0844090-98, aparținând SC UNITA SA. Le declar nule. (1877)

Pierdut carnet de șomaj eliberat de DMPS Arad, pe numele Znorovsky Erica. Îl declar nul. (1938)

Pierdut carnet de șomaj eliberat de DMPS Arad, pe numele Balint Adriana Liliana. Îl declar nul. (1939)

Pierdut carnete de sănătate eliberate de Dispensarul Târnova, pe numele Oncean Traian și Oncean Ana. Le declarăm nule. (1947)

Pierdut carnet șomer pe numele Ciurea Ovidiu, eliberat de DMPS Arad, în luna mai 1992, dosar 702/3. Îl declar nul. (4873614)

Pierdut carnet șomaj nr. 6105/3 eliberat de DMPS Arad pe numele Petraș Laura-Bianca. Îl declar nul. (4873615)

† DECESE †

Cu nemărginită durere sufletească deplângem trecerea fulgerătoare în neființă a celui ce a fost conferențiar universitar, doctor în drept,
ILIE IOVĂNAȘ,
la vârsta de 62 de ani. Corpul neînsuflețit va fi depus la domiciliul din Arad, str. Blajului nr. 3, sc. B, ap. 10 (lângă Tribunal) în zilele de 25 și 26 ianuarie 2000, iar în 27 ianuarie în AULA Facultății de Drept din Arad, între orele 9-12. Slujba religioasă ortodoxă va avea loc la Cimitirul din cartierul Grădiște, de la ora 13. Dumnezeu să-l odihnească în pace! Familia IOVĂNAȘ, veșnic îndoliată.

Cu inima încărcată de durere anunțăm trecerea în neființă a celei care a fost
COSMA SOFIA,
cea mai bună mamă, soacră, bunică. Înmormântarea va avea loc azi, 26 ianuarie 2000, ora 14, la Cimitirul Grădiște. Dumnezeu s-o odihnească în pace! Fiul Cosma Mircea, fiica Doina, nepoții: Pompiliu, Dorin, Delia și rudele apropiate.

Cu adâncă durere anunțăm că înmormântarea iubitului nostru soț, tată, bunic, frate și cumnat,
FOGARASSY PETRU,
va avea loc astăzi, la ora 14.30 de la Capela Cimitirului ETERNITATEA. Dumnezeu să-l odihnească în pace! Familia Fogarassy profund îndurerată.

Cu adâncă durere în suflet anunțăm încetarea din viață, după o lungă suferință, a celui care a fost soț, tată, socru, bunic și cuscru,
LICĂR ANDREI,
69 ani. Înmormântarea va avea loc astăzi, 26 ianuarie 2000, ora 14, la Cimitirul Eternitatea. Familiile îndoliate: Licăr, Dehelean.

Cu adâncă durere anunțăm încetarea din viață a iubitului soț, tată, socru și bunic,
POLYANKI ALEXANDRU,
în vârstă de 71 ani. Înmormântarea va avea loc astăzi, 26 ianuarie 2000, ora 14, de la Cimitirul Pomenirea. Familia îndoliată.

Cu adâncă durere anunțăm trecerea în neființă a celei care a fost
IGRIȘAN LIVIA,
în etate de 72 ani, soție, mamă, bunică și străbunică. Înmormântarea va avea loc astăzi, 26 ianuarie 2000, ora 12, de la Capela Cimitirului Eternitatea (UTA). Familiile îndoliate, IGRIȘAN.

Cu sufletul răvășit de durere anunțăm că a încetat din viață după o lungă și grea suferință cea care a fost mamă, soacră și bunică
CLINCE FLOARE.
Înhumarea va avea loc în data de, 27 ianuarie 2000, ora 13, de la domiciliul din VLADIMIRESCU. Familia îndoliată.

† SERVICII FUNERARE †

SC „NOSFERATU" SRL,
ARAD, str. Ghiba Birta nr. 26, telefon 270437; Non stop 094.554.874,
NĂDLAC, str. 1 Decembrie, nr. 4, telefon 092.922.337.
NON - STOP
SERVICII FUNERARE COMPLETE.
SICRIE, RESPETE, CRUCI (prețuri de producător)
ACCESORII: prosoape, batiste, panglică neagră, baticuri, mânere, lumânări, catafalc, sfeșnice, steag de doliu.
SERVICII: capelă, spălat, îmbălsămat, îmbrăcat, transport intern și internațional. Asigurăm colaci, colivă, coroane, jerbe, fotografii profesionale, fanfară, organizăm pomeni. OFERTA BRAD: sicriu brad, respete, cruce - 750.000 lei. Transportul sicriului la domiciliu este gratuit!!!
Experiența noastră este garanția dv. (c. 44)

NON STOP
RO-STYL COMPANY
firmă producătoare de sicrie, str. M. Eminescu nr. 4 (vizavi Cinema MUREȘUL), telefon 211929, 094.537.715, 094.558.712
TOTUL ÎNTR-UN SINGUR LOC, LA PREȚ DE PRODUCĂTOR, CALITATE și OPERATIVITATE OCCIDENTALĂ:
- îmbălsămat, îmbrăcat, cosmetizat
- sicrie: 400.000-1.600.000 lei
- sicrie lux
- lenjerie deces: 160.000-600.000 lei
- cruci, mânere - sicriu etc.
OFERTĂ: sicriu, lenjerie, cruce - 730.000 lei.
Transport în Arad GRATUIT.
Nou! Se plătește avans 50%, restul într-o lună.
Suntem producători nu simpli comercianți. NOU! Se plătește 50% avans, restul într-o lună. (c. 45)

† CONDOLEANȚE †

Parchetul de pe lângă Tribunalul Județean Arad regretă trecerea în eternitate a celui care a fost stimatul
conf. univ. dr.
ILIE IOVĂNAȘ
cadru didactic al Facultăților de drept din cadrul Universităților „Vasile Goldiș" din Arad și „Babeș-Bolyai" din Cluj Napoca. A fost respectat și prețuit de generații de studenți. Transmitem condoleanțe familiei îndoliate. Dumnezeu să-l odihnească!

Colectivul cadrelor didactice din cadrul Facultății de Drept a Universității de Vest „VASILE GOLDIȘ" Arad este alături de familia distinsului
prof. univ. dr.
ILIE IOVĂNAȘ,
greu încercată de dispariția prematură a acestuia. Pe această cale aducem un ultim omagiu celui care a fost și va rămâne în sufletele noastre, a cadrelor didactice și a studenților, un ilustru specialist și pedagog în domeniul dreptului administrativ. Colectivul Facultății de Drept.

Anunțăm cu regret trecerea în neființă a
conf. univ. dr.
ILIE IOVĂNAȘ,
specialist de valoare în știința dreptului administrativ, care, timp de 4 decenii, s-a dedicat cu pricepere și competență, învățământului juridic. Condoleanțe familiei îndoliate. Cadrele didactice și studenții Facultății de Drept, Universitatea „Babeș-Bolyai" Cluj-Napoca. (2039)

Acum la trecerea în eternitate a bunului nostru vecin și prieten
LICHER ANDREI,
Asociația de Proprietari a blocului B din str. Tudor Vladimirescu nr. 16-26, transmite sincere condoleanțe familiei Licher greu îndoliate. Dumnezeu să-l ierte!

Suntem alături de domnul COSMA MIRCEA și sora dumnealui Doina la marea durere pricinuită de pierderea mamei. Dumnezeu s-o odihnească în pace! Angajații Magazinului UNICUM. (1940)

Regretăm dispariția minunatului OM și prieten
FOGARASSY PETRU (OCSY).
Condoleanțe familiei îndurerate! Ionică, Lucia, Claudia Aradi. (1944)

Cu adâncă durere în suflet, regretăm decesul prematur al distinsului prof. dr. **ILIE IOVĂNAȘ.**
Dumnezeu să-l odihnească! Familia Neagu Vasile. (1950)

Consternați de dispariția fulgerătoare a celui care a fost un prieten drag, om de o înaltă ținută morală și profesională,
prof. univ. dr.
ILIE IOVĂNAȘ.
Dumnezeu să-l odihnească. Familia col. (r.) CÎRCIU V. (1980)

Suntem alături de familia FOGARASSY în marea durere pricinuită de pierderea celui care a fost tată, soț și bunic,
FOGARASSY PETRU.
Dumnezeu să-l odihnească! Familiile Papp Tiberiu și Moldovan Daniel. (1966)

Suntem alături de prietena noastră Irina Țibichi Bodea, secretar al Editurii „Viața Arădeană" și fiul său Ionuț la greaua încercare prilejuită de pierderea mamei sale dragi. Dumnezeu să o odihnească în pace! Familiile: Dinescu, Boroneanț, Iriminescu, Iosa, Șutac, Dehelean. (1979)

Suntem alături de colega noastră BARANYAI PIROSKA în marea durere pricinuită de decesul tatălui drag. Sincere condoleanțe! Raionul Tricotaje femei, Ziridava. (1986)

Profund îndurerați de dispariția distinsului dascăl,
prof. univ. dr.
ILIE IOVĂNAȘ,
transmitem familiei îndoliate sincere condoleanțe și compasiune. Dumnezeu să-l ierte! Cornelia și Nelu Pascal. (1995)

Suntem alături de familia TIMOFTE în marea durere pricinuită de pierderea celui care a fost tată și socru,
GIURGIU IOAN.
Sincere condoleanțe familiei îndoliate! Personalul TESA, RAAC ARAD. (1993)

Sincere condoleanțe domnului director, RADU TIMOFTE, în marea durere pricinuită de decesul socrului său,
GIURGIU IOAN.
Conducerea Regiei Apă Canal Arad. (1994)

Suntem alături de familia Iovănaș în greaua pierdere suferită prin decesul celui care a fost dascălul nostru,
prof. univ. dr.
ILIE IOVĂNAȘ.
Dumnezeu să-l odihnească în pace! Lucia și Horea Oprean.

Conducerea CNIEP LAREX BUCUREȘTI și foștii colegi de la Filiala LAREX ARAD împărtășesc durerea familiei domnului TEODOR LUCA la trecerea în veșnicie a celei care a fost soție devotată, mamă și bunică iubitoare,
ELENA LUCA.
Sincere condoleanțe.

Colectivul CTC-ASTRA VAGOANE este alături de familia doamnei DEHELEAN DOINA în greaua pierdere suferită prin decesul tatălui său
LICHER ANDREI.
Sincere condoleanțe! (2011)

Suntem alături de domnul director TEODOR LUCA la trecerea în eternitate a celei mai dragi ființe MAMA. Sincere condoleanțe familiei îndoliate. Dumnezeu s-o odihnească în pace. Colectivul SC „NEDERLANDEN" SA. (2009)

Colegii de muncă de la ROMATSA RA sunt alături de colegul lor ROTARU ALEXANDRU la decesul tatălui său și transmit sincere condoleanțe familiei îndoliate. (2008)

Colectivul DSSSPS și ISS este alături de doamna ROTARU LIANA în marea durere pricinuită de decesul tatălui socru și transmit sincere condoleanțe familiei îndoliate. (2005)

Trecerea fulgerătoare în neființă a celui ce a fost
conf. dr.
ILIE IOVĂNAȘ,
ne-a umplut sufletele de durere și mâhnire, ne-a fost alături în viață, ne va rămâne veșnic în memorie. Nepotul Dan Iovănaș cu familia. (2024)

Colectivul SCCA TEHNOMETALICA Arad este alături de familie, în marea durere pricinuită de decesul celui care a fost
FOGARASSY PETRU
și transmite sincere condoleanțe. (2028)

Locatarii din strada T. Vladimirescu nr. 16-26, sc. D, regretă decesul bunului vecin
LICHER ANDREI,
și transmit sincere condoleanțe familiei îndoliate. (2033)

MARIOARA, umărul sufletului meu, este sprijin durerii tale. ANA PETRINA. (2040)

Suntem alături de familia FOGARASSY VIORICA și EDWIN la greaua încercare ce sunt puși prin pierderea celui ce le-a fost-soț, tată, bunic
FOGARASSY PETRU.
Colectivul SC„OPTICLAR" SRL Arad. (2043)

În mijlocul iernii, la ceas neașteptat, ne-a părăsit fulgerător cel care a fost mentorul nostru
FOGARASSY PETRU.
În acest moment al durerii viscolite, când clopotele plâng cu glas de zăpadă, aducem un gând pios, de alinare către inima soției Viorica și a fiului Edwin cu familia, dorind să le facem mai ușoară suferința. Pe altarul recunoștinței și neuitării depunem o lacrimă, o floare și o pagină de carte îndoliată. Primește-l Doamne în Împărăția TA, odihnește-l în pace și fă-i țărâna mai ușoară. Nu-l vom uita niciodată. Familia Țubluc-Onești. (2046)

Cu profundă durere și mâhnire aducem un ultim omagiu celui pe care l-am stimat, l-am respectat și l-am iubit pentru sufletul lui curat, cald și blând,
FOGARASSY PETRU.
Suntem alături de familia îndoliată. Familia Pelin-Bacău. (2047)

† COMEMORĂRI †

Tristă și neuitată va rămâne ziua de 26 ianuarie, zi în care cu 5 ani în urmă a plecat dintre noi, cel mai bun soț, tată, socru și bunic,
PETCUȚ MAXIM.
Nu vom uita niciodată dragostea cu care ne-a înconjurat. Pentru bunătatea ta îți datorăm amintire veșnică. Dumnezeu să te odihnească în pace! Familia. (1870)

Un an de durere, lacrimi și dor nemărginit s-a scurs de când a plecat pe drumul veșniciei cel ce a fost
STEINER IULIU (GYUSZI),
soț, tată, bunic și străbunic iubitor. Vei rămâne veșnic în inimile noastre! Dumnezeu să te odihnească în pace! Familia. (1881)

Neștearsă amintire și pios omagiu soțului meu,
JULEAN IOAN-BAIDA,
la unsprezece ani de la deces. Aurica. (1916)

O clipă de aducere aminte la un an, de la moartea fulgerătoare a soțului meu
CIOC MIHAI.
Odihnească-se în pace! Soția. (2032)

UȘI ȘI FERESTRE
DIN PVC ARMAT CU GEAM TERMOPAN
PROFILE TROCAL GERMANIA
☞ LUCRU NEMȚESC

SATLINE

SALON DE EXPOZIȚIE:
ARAD, PIAȚA MIHAI VITEAZUL
BL. M 7, PARTER
TEL./FAX. 057/25 14 61; 094 50 72 11

Alege oferta
MediaSet

ALCATEL ONE TOUCH EASY	- 1.199.000 lei**
PANASONIC G 520	- 1.299.000 lei**
SIEMENS C 25	- 1.799.000 lei**
NOKIA 5110	- 1.799.000 lei**
NOKIA 3210	- 2.599.000 lei**
ALCATEL DUAL BAND	- 1.699.000 lei**
SONY C1	- 1.599.000 lei**

MediaSet Oferta CONNEX
Conectare GRATUITĂ +1 LUNĂ ABONAMENT GRATUIT***
Calea Aurel Vlaicu, Bl.8, Parter TEL: 210545; 092076769
dealer autorizat CONNEX
* Ofertă valabilă până la data de 31.01 2000 ** Prețurile nu conțin TVA
*** Ofertă valabilă numai cu conectare la CONNEX

CCIA ARAD
DEPARTAMENTUL ÎNVĂȚĂMÂNT
ANUNȚĂ ORGANIZAREA URMĂTOARELOR CURSURI:
■Noțiuni teoretice și aplicații practice privind impozitul pe venitul global;
■Management - în colaborare cu EXPERNET - Paris;
■Contabilitate și aplicații pe calculator.
Informații suplimentare la sediul Camerei de Comerț Arad, str. Clișca nr.5, camera 31, etajul2, tel.:25.22.50 sau 25.30.00

Noul Renault Megane Clasic
... cea mai sigură mașină din categoria sa !

ACUM DOAR 8500 USD + taxe !!!
Motorizări: 1,6; 1,6-16V; 1,9 Dti
...disponibil și în varianta BREAK
În Arad, prin: S.C. GETAX S.A.,
concesionar Renault
Calea Bodrogului, nr. 10,
telefon / fax 057/280794
RENAULT

Contor ZENNER
Arad, Str. M-șal Ion Antonescu nr. 32, Tel. 25.09.55, 25.00.53, Fax 25.05.24
Plătiți numai cât consumați!
Plătiți numai cât consumați!
Plătiți numai cât consumați!

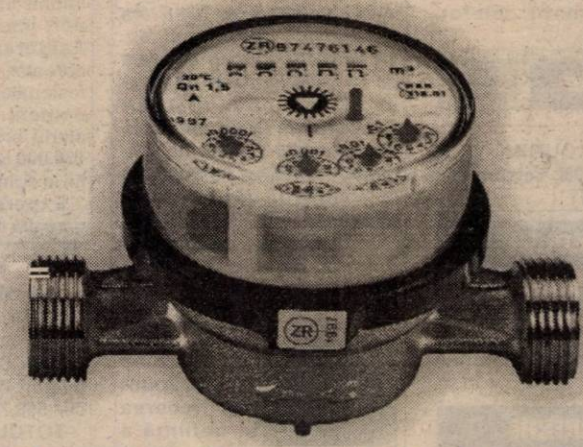

„... deoarece fiecare picătură contează!"

S.C. CENTRAL S.A.
ARAD Str. Horia, nr. 8
OFERĂ SPRE ÎNCHIRIERE:
■ spațiul situat pe strada Horia, nr. 1 (fost sediu Banca „Dacia Felix")
■ suprafața - 200 mp
INFORMAȚII: - telefon 256543, până la ora 16,00.

INTERNATIONAL COMPUTER SCHOOL ARAD
vă oferă următoarele cursuri:
❖ INIȚIERE PC COPII ❖ LIMBA ENGLEZĂ
❖ OPERATOR PC ❖ AGENT VÂNZĂRI
❖ CONTABILITATE ❖ PUBLIC RELATIONS
DIPLOME AVIZATE M.E.N.
CERTIFICATE ELIBERATE DE MINISTERUL MUNCII
PLATA ÎN 4 RATE
INFORMAȚII ȘI ÎNSCRIERI:
PIAȚA SPORTURILOR BL. 25 (IIRUC)
TELEFON : 23.03.09, orele 8 - 18.

DIRECȚIA GENERALĂ A FINANȚELOR PUBLICE ȘI CONTROLULUI FINANCIAR DE STAT A JUDEȚULUI ARAD
organizează licitație publică pentru vânzare în condițiile Ord. Guv. nr. 128/1998 a următoarelor categorii de bunuri devenite proprietate de stat:
■ aparate de uz casnic;
■ canapea plușată (trei corpuri);
■ autoturism „SUZUKI" 4x4, uzat;
■ aparat de copiat „DEVELOP";
Licitația se va organiza la magazia Vămii Nădlac în ziua de 01 februarie 2000 începând cu orele 10,00.
Informații suplimentare la telefon 280633 int. 184.
(1288353)

INFOTON ROMÂNIA
Str. L. Blaga, nr.2-4
Tel.: 280175, 281800
Instalații de secretariat modulare INFOTON 204/408
Centrale telefonice PANASONIC (mică, medie și mare capacitate)
Faxuri PANASONIC, Af310
Telefoane pentru linii individuale și cuplate PANASONIC, SIGNO, AKTRON
INFOTON ROMÂNIA NOI DĂM TONUL COMUNICAȚIILOR
Service garanție și post garanție

SC EASTERN TECHNOLOGY SRL
angajează
INGINERI, absolvenți de profil electro (AC, ETC, ET)
■ stagiu militar satisfăcut.
■ seriozitate, dorințe de afirmare profesională, inițiativă.
■ vârsta maximă 35 ani.
C.V. la fax 057-285914 sau mail: easterntec@monti/heim.ch.
(1288354)

BANCA ROMÂNĂ PENTRU DEZVOLTARE
GROUPE SOCIÉTÉ GÉNÉRALE
Sucursala Județeană ARAD
Bd. Revoluției nr. 5-7
Telefon 253280

ADEVĂRUL

COTIDIAN INDEPENDENT ARAD

Anul XII, nr. 2907

Joi, 27 ianuarie 2000 ● 16 pagini ● 2000 lei ● e-mail: adevarul@arad.ro

BRAT Publicație auditată în semestrul I 1998. Tiraj mediu zilnic vândut: 35.948

WEST BANK
ARAD, B-dul Revoluției nr. 68
TELEFON: 284.888; FAX: 285.202
BANCA COMERCIALĂ WEST BANK S.A. acordă dobânzi avantajoase la depozitele la termen ale persoanelor fizice (suma minimă 500,0 mii lei)
1 lună - 50%
2 luni - 51%
3 luni - 53%

OFENSIVA DE IARNĂ

Frig, al naibii. Avalanșe îngroapă oamenii de vii, mașinile formează cozi de kilometri pe drumurile înzăpezite. Elevii și-au agățat ghiozdanele în cui și au intrat în vacanță pentru că dascălii sunt în grevă. Ceferiștii au rămas fără grevă pentru că Justiția le-a declarat-o ilegală, chiar înainte de a începe. Și, oricum Băsescu ie-ar fi spus că decât să le dea bani mai bine transportă pasagerii „by air". Avocații au ajuns chiar și ei să fluture amenințarea cu blocarea instanțelor pentru a obține scutire de la plata TVA și reducerea impozitului pe profit, iar notarii se pregăteau să iasă la luptă. Gripa de sezon face ravagii mai rău decât listele cu cheltuieli de la avizierele blocurilor încă nedebranșate. În pofida temperaturilor arctice, PNȚCD-ul și-a ridicat poalele-n cap. Și dedesubt, se văd desuurile cam murdare. Marin Luțu „Piețaru'" primar de la (sectorul) patru a fost dat afară din partid. Subprefectul de Dolj, țărănist și el, după ce stenograma unei tărguieli între acesta și un capitalist local a apărut în presă a fost înlocuit din funcția de partid. Viorel Lis întors puțin mai bronzat dintr-o excursie la Alger în capitala troienită s-a trezit cu o amendă de 5 milioane aplicată de colegul de partid Vlad Roșca, șeful Administrației Publice Locale. Încet, încet, țărăniștii își pierd orice rămășiță de imagine publică. Ceea ce nu-i împiedică să concureze, chiar trei pe un loc pentru cele 20 de posturi de conducere din BCCC, unde-i cald și bine. Că iarna nu le prieste în general primarilor o dovedește și pățania lui Ghiță Funar, rămas urgent fără obiectul muncii. Prefectul PNȚCD de Cluj a decis nu numai că poate, dar și că trebuie să-l suspende din funcție după ce acesta a fost trimis în judecată pentru abuz în serviciu contra intereselor persoanelor. O ocazie pentru șeful de partid Corneliu Vadim Tudor să uite un pic de problemele personale cu justiția și să anunțe o Apocalipsă în Transilvania.

DORU SAVA

(Continuare în pagina 4)

„SUNTEM ȘI VOM FI TOT TIMPUL ÎN SLUJBA CETĂȚEANULUI!"

Interviu cu dl. col. VIOREL HĂHĂIANU, șeful Inspectoratului de Poliție al județului Arad

– Domnule colonel, recent, după câte știu, ați întreprins un bilanț al anului trecut. Care ar fi o primă concluzie a acestei evaluări?

– Spre satisfacția noastră, una pozitivă, și anume diminuarea - pentru prima dată după ani de explozie - a stării infracționale din județul Arad. Comparați și dv.: dacă în 1998 a fost înregistrat un număr de 2141 de infracțiuni, în anul trecut acestea au scăzut la 1909.

– Așa, tot comparativ, cum stăm față de situația pe țară?

– Eu zic că bine. Astfel, față de o descreștere pe țară de 9% a numărului de infracțiuni, în județul nostru descreșterea a fost de 11%, situație care reflectă - o spun fără falsă modestie - competența managerială și profesionalismul tuturor lucrătorilor din cadrul Inspectoratului județean de poliție. Evident însă că există în județul nostru lucruri care nu merg așa cum ar trebui să meargă și de acea ședința de bilanț s-a axat cu precădere asupra acestora, luând la bani mărunți - fără menajamente - fiecare sector și fiecare gen de infracțiune.

MIRCEA DORGOȘAN

(Continuare în pagina 6)

Inspectoratul Școlar Județean cheamă în judecată cele două sindicate greviste din Arad

Pag. 3

GHEORGHE FUNAR rămâne în funcție

Pag. 4

În județ și în municipiu

GRIPA FACE RAVAGII

Pag. 3

BANKCOOP - TOT MAI APROAPE DE SFÂRȘIT

Pag. 10

VICTORIE CLARĂ PENTRU BC ICIM

Ieri seară, în primul joc din cadrul turneului III de sală, ce se desfășoară la Galați, echipa arădeană BC ICIM a obținut o victorie clară, scor: 71-43 (33-24) în dauna formației BNR București. Antrenorul canpioanelor, George Mandache, ne-a declarat: **„La -20°C afară și câteva peste 0°C în sală, ne-am încălzit greu. Însă, în repriza a doua pe teren a existat o singură echipă. Mă declar mulțumit de acest prim joc și sper să continuăm pe aceeași linie, doar cu victorii".**

Astăzi, de la ora 12,00, BC ICIM întâlnește echipa brașoveană, Fartec.

D. S.

MOBIL VENEZIA
■ MOBILIER MODERN LA COMANDĂ
■ AMENAJĂRI SPAȚII COMERCIALE
■ MATERIALE IMPORT
■ CALITATE SUPERIOARĂ
STR. VIȘINULUI NR. 74
TEL: 057/224885
092/777361

Ancheta noastră

EPISCOPIA DĂ ULTIMATUM „CAZULUI" CĂPRUȚA

Pag. 8

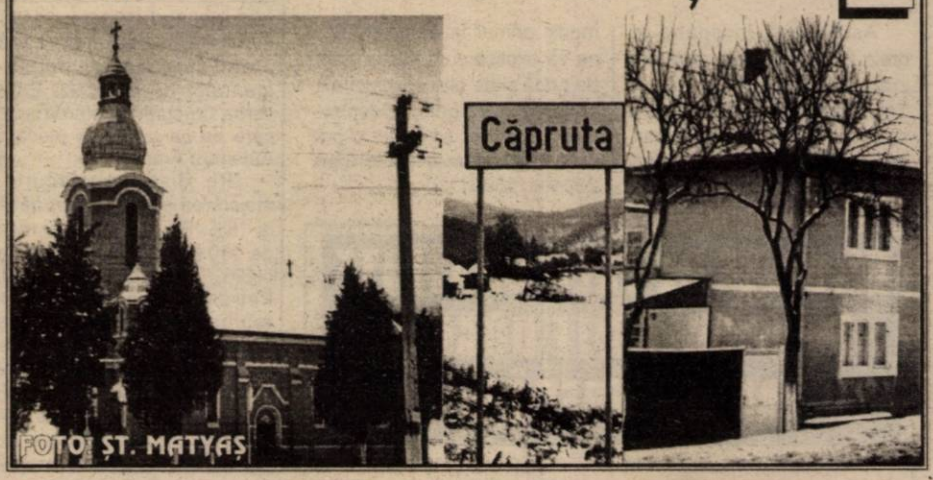

Pe un ger năprasnic

UN BĂRBAT GOL PUȘCA A TRECUT MUREȘUL

Pag. 3

ALGLASS
FIRME ȘI MATERIAL PUBLICITAR
●CASETE LUMINOASE ●BANERE ●COPERTINE
●MARCHIZE ●PANOURI PUBLICITARE ●LITERE VOLUMETRICE
Str. Roșiori nr. 26; Tel./Fax: 289053
Piața Spitalului Bl. 1D; Tel/Fax: 253868

CALENDAR

◆ Astăzi, Soarele răsare la ora 7 și 41 de minute și apune la ora 17 și 16 minute.

◆ Au trecut 27 de zile din acest an. Au mai rămas 339 de zile până în 2001.

◆ **Praznicul zilei**: **Biserica Ortodoxă**: Aducerea moaștelor Sfântului Ioan Gură de Aur; **Biserica romano-catolică**: Angela Merici; **Biserica greco-catolică**: Aducerea la Constantinopol a moaștelor Sfântului Ioan Gură de Aur (438)

A venit BARZA!

La Arad: Morar Larisa Iasmina, **Ardelean** Alin Florin, **Șumăndan** Florina Maria, **Tapaszto** Cyntia Nikolett, **Iuhash** Claudiu Sorin, **Zlătura** Rebeca, **Covaci** Geanina Marinela, **Cosma Elena Maria.**

La Ineu: Rotaru Simona Denisa, **Covaci** Simona.

HOROSCOP

Joi, 27 ianuarie

BERBECUL (21.03-20.04). Dacă în prima parte a zilei, eficiența dvs. este scăzută, în a doua parte a zilei puteți înregistra rezultate remarcabile în orice domeniu.

TAURUL (21.04-20.05). Pe plan profesional, deși vă străduiți mult, eforturile nu se vor concretiza azi așa cum vă doriți, dar trebuie să aveți răbdare și să fiți consecvent în tot ceea ce faceți.

GEMENII (21.05-20.06). Evenimentele și problemele de la serviciu nu trebuie să-și pună amprenta asupra vieții dvs. de familie. Nu vă descărcați nevii acumulați în timpul zilei asupra partenerului.

RACUL (21.06-22.07). O zi cu destule probleme și un consum nervos suficient de ridicat. Deși vă străduiți să vă faceți treaba cât mai bine, există unii care încearcă să vă pună bețe-n roate, probabil invidioși pe realizările pe care le-ați înregistrat până în prezent.

LEUL (23.07-22.08). Veți fi nevoit să desfășurați un program de lucru prelungit pentru a finaliza anumite proiecte, dar în următoarele zile aveți mai mult timp liber pentru a vă ocupa de problemele personale.

MOCHETA
Arad, Piața Gării
Telefon 235221
Vinde și montează mochetă la prețuri cu o reducere de 10-20%

FECIOARA (23.08-22.09). Ziua nu va fi marcată de evenimente deosebite și vă puteți vedea liniștit(ă) de lucrurile care vă interesează.

BALANȚA (23.09-22.10). Dacă pentru a-l scuti pe partenerul dvs. de dureri de cap, sunteți nevoit(ă) să spuneți neadevăruri, faceți acest lucru fără nici o remușcare. În fond, o faceți pentru binele lui.

SCORPIONUL (23.10-21.11). Vă confruntați cu o acută lipsă de concentrare și puteți greși cu ușurință. Nu luați decizii importante în această zi.

SĂGETĂTORUL (22.11-21.12). Nu trebuie să vă deranjeze faptul că unii dintre colegii dvs. sunt mai tot timpul în centrul atenției. Va veni și rândul dvs.

CAPRICORNUL (22.12-19.01). Sunteți urmărit de nesansă și nu vă prea reușește nimic din ceea ce v-ați propus. Nereușitele vă afectează destul de tare, dar până la urmă depășiți cu bine această situație.

VĂRSĂTORUL (20.01-19.02). Sunteți destul de confuz și reușiți doar cu greu să mențineți controlul asupra lucrurilor. Noroc că ceea ce vi se dă de lucru nu este prea complicat și nici urgent.

PEȘTII (20.02-20.03). Vă vin idei noi și sunteți nerăbdător să le puneți în practică, dar acest lucru se pare că îi deranjează pe colegii dvs. Nu mai spuneți nimănui ce aveți de gând să faceți și cum veți proceda.

„Adevărul" vă ascultă

La telefonul dimineții, 280944, între orele 9,00-12,00

Patinoar imens. Numeroși cititori care au sunat ieri dimineață la redacție reclamau starea deplorabilă în care se găsesc drumurile... Păi cum adică, doar centrul Aradului și podurile, plus cele câteva artere de circulație mai importante sunt în grija Primăriei? Dar restul drumurilor din cartiere, de cine aparțin? Așteptăm să vină Salvarea pe stradă, Doamne ferește, solicităm pompierii. Cum să ajungă la timp când nu pot circula, din cauza poleiului cu mai mult de 15 km/h. Primăria se tot laudă că are material anti-derapant. Ce face cu el, că pe drumuri nu-l aruncă! Arădenii își pot rupe și gâtul, că după cum stau lucrurile nimănui din Primărie nu-i pasă!"

Tramvai înghețat. D-na Popescu Florica din cartierul „A. Vlaicu" este foarte supărată pe conducerea Companiei de Transport Public Arad. „Ieri dimineață era așa de frig în tramvai că toate geamurile au înghețat. Nimic nu se vedea afară, nici nu mai știai în care stație te afli. Dacă tot știu să mărească tarifele aproape lună de lună, atunci să ridice și confortul!"

Redactor de serviciu, N.O.

La telefonul după-amiezii, 280003, între orele 15,00-18,00

• **D-na Silvia Canea**, domiciliată în Faleza Sud, Bl. 3, este nemulțumită de data la care primește ajutorul de șomaj. „De un an și ceva; locatarii blocurilor 1, 2, 3, 4, 5 primesc banii doar în ultimele zile ale lunii. Cheltuielile s-au afișat de mai bine de o săptămână și nu avem cu ce să le plătim. Știm că în alte zone din oraș ajutorul de șomaj se dă mai repede. De ce în Arad se întâmplă altfel?"

• Aceeași nedumerire o are și dl. **Gheorghe Ardelean** din Micălaca. „Mai sunt câteva zile până la sfârșitul lunii și încă nu am primit nici un ban din ajutorul de șomaj!"

• **D-na Maria Iascu, din Bujac,** reclamă indolența centralistelor ce răspund la Informații (931). „Soțul meu este bolnav și am vrut să chem doctorița să îl vadă. Am sunat la Informații pentru a-i afla numărul de telefon, am spus numele persoanei și pe cel (vechi și nou) al străzii. Mi s-a spus că nu figurează așa ceva și mi s-a închis, pur și simplu, telefonul. Bine că Romtelecom-ul ne ia bani fără rușine, iar atunci când trebuie să-ți facă un serviciu, nu-l face!"

• **D-na Silvia Rancu,** domiciliată pe strada Ștefan Cicio-Pop, dorește să-i mulțumească dr. Mircea Rădulțoiu de la Salvare pentru grija și atenția acordată în timpul spitalizării.

Redactor de serviciu, D. D.

METEO

Vremea se va încălzi ușor. Cerul va fi variabil. Vântul va sufla în general slab.

Temperaturi maxime: -3 la 0°C; Temperaturi minime: -7 la -4°C

Dimineața, local se va produce ceață, asociată izolat cu depunere de chiciură.

Meteorolog de serviciu, PETRU DĂNUȚ

AU PLECAT DINTRE NOI

Iovănaș Ilie (1938); Nyeki Ștefan (1925); Moisă Ioan (1934); Krizsan Iulianna (1919); Mageari Maria Magdalena (1926); Oniga Aurel (1927); Lukacs Ștefan Alexandru (1953); Tombacz Piroșca (1910); Calina Sofia (1920)

ANUNȚ

Asociația Națională Împotriva Corupției, Filiala Județeană Arad, anunță pe membrii și simpatizanții săi că vineri 28.01.2000 - orele 16,00 va avea loc ADUNAREA GENERALĂ - în sală mică a Casei Sindicatelor - la care vă rugăm să vă prezentați.

ACTUALITATEA CULTURALĂ

TEATRE

AZI, 27 ianuarie a. c., Teatrul de Stat Arad va prezenta cu începere de la ora 18,00, spectacolul cu piesa „Titanic vals", de Tudor Mușatescu. Regia artistică: Radu Cazan; scenografia: Onisim Colta.

TEATRUL DE MARIONETE ARAD prezină duminică, 30 ianuarie 2000, ora 11, în avanpremieră, spectacolul cu piesa Simbad Marinarul, în regia domnului Victor Ioan Frunză, scenografia fiind semnată de Adriana Grand.

CONCERTE

Filarmonica de Stat Arad, stagiunea 1999-2000, prezintă azi, 27 ianuarie, cu începere de la orele 19,00, la Sala Palatului Cultural, un concert simfonic sub bagheta dirijorului francez Tido Dejan și în interpretarea solistei Jenny Abel din Germania. Din program: Uvertura academică op. 80 - Johannes Brahms; Concertul pentru vioară și orchestră în re minor op. 47 - Jean Sibelius și Simfonia a XIII-a în sol major op. 88 - Dvorak.

CINEMATOGRAFE

Dacia: Evadata (SUA) 9,30; 11,45; 14; 16; 18; 20

Mureșul: Pașaport pentru închisoare (SUA) 10; 12; 14; 16; 18.

Arta: Fiica generalului (SUA) 15; 17; 19

Sala mică: Marele Lebowschi (SUA) 15,30; 18

Cursuri

Casa de Cultură a Municipiului Arad anunță înscrieri la următoarele cursuri: l. germană, l. italiană, l. engleză, secretariat- dactilografie.

Înscrierile se fac zilnic, la sediul instituției din str. Gh. Lazăr nr. 1, între orele 10-13. Informații la telefon 211918.

UTILITARE

PIEȚE, TÂRGURI

Astăzi, este zi de piață agroalimentară la Curtici, Sebiș, Bata, Cermei, Zădăreni, Ghioroc, Săvârșin, Secusigiu, Sântana, Târnova, Zăbrani, Zerind. Tot astăzi au loc târguri săptămânale la Curtici, Sebiș, Cermei, Săvârșin, Secusigiu, Zerind.

Mâine, vineri, se desfășoară târguri săptămânale la Ineu, Șepreuș, Șimand.

FARMACIA DE SERVICIU

În noaptea de joi spre vineri este de serviciu cu program non-stop Farmacia „IVONA", Calea Aurel Vlaicu.

Farmacia SINAPIS, Bd. Revoluției nr. 88, lângă Noul Stil, telefon 282369 și „Noua Farmacie", str. Andrei Șaguna nr. 15, telefon 948, este de serviciu cu program non-stop.

CONSULTAȚII ȘI TRATAMENTE CU PROGRAM NON-STOP

Cabinetul „**Apollonia**", situat la parterul blocului din spatele Casei Albe (zona Gării), str. Miron Costin nr. 13, sc. A, ap. 1, telefon 251.225, efectuează tratamente injectabile (intramusculare și intravenos), aerosoli, E.K.G., ecografie și analize laborator.

CABINET STOMATOLOGIC

Cabinet stomatologic privat, B-dul Revoluției nr. 62, telefon 256.665, deschis zilnic între orele 8,00-12,00 și 14,00-20,00.

ÎNTRERUPERI DE CURENT

Nici în municipiu și nici în județ nu sunt programate întreruperi de curent.

Joi de joi

„FIȚI CU OCHII PE NOI"

Astă-seară, începând cu orele 20,00, invitatul emisiunii ziarului „Adevărul" și a Televiziunii Arad, „Fiți cu ochii pe noi", va fi primarul Aradului, **av. Valentin Paul Neamț.** Telefonic, dl. **Sorin Bașchir**, medic primar la Spitalul ORL, ne va explica cum să ne ferim de gripă și de alte afecțiuni ale căilor respiratorii. Telespectatorii care vor să sune, o pot face la numerele de telefon 259494; 259911.

Se majorează tarifele la transportul în comun

Începând de luni, 31 ianuarie a. c., se majorează prețul biletelor și abonamentelor de autobuz. Este vorba de cursele interurbane, care au ca punct de plecare Autogara Arad.

„Pe distanțele scurte, majorarea poate ajunge până la 18%. Pe traseele mai mari de 150 km, tarifele vor crește cu 9%" - ne-a declarat ieri, dl. **Petru Cuvineanu,** directorul tehnic al Companiei de Transport Public Arad.

În ceea ce privește majorarea prețului călătoriei cu tramvaiul, conducerea CTPA așteaptă rezultatul ședinței de Guvern de azi, în care se va discuta despre posibilitatea ca administrațiile locale să stabilească tarifele la transportul în comun.

„Până nu vom primi un semnal clar, nu putem face alte aprecieri" ne-a precizat dl. **Petru Cuvineanu**.

Că o fi Guvernul, Oficiul concurenței sau C. L. M. Arad, cel care stabilește prețul călătoriei cu tramvaiul, acesta va crește în jur de 15%.

Reamintim că din cauza lipsei decizionale la nivel central, CTPA a pierdut în ianuarie sute de milioane de lei.

N. OPREAN

ALIANȚA ANTI SUICID
MÂNĂ DE AJUTOR
LINIA VIEȚII
057/214214
între orele 20,00-08,00
Vă ascultă, vă înțelege și vă ajută

BILETELE DE TREN GRATUITE SUNT VALABILE DOAR ÎN ANUL ELIBERĂRII

Constantin Boc, în vârstă de 50 de ani, domiciliat în cartierul Cadaș, este pensionat de boală, gradul II. Cetățeanul nu înțelege de ce nu mai poate circula pe tren cu biletele gratuite primite anul trecut (în baza Legii 53/92) - de la Inspectoratul Teritorial de Stat pentru Handicapați. „Am dorit să călătoresc cu cele două tichete nefolosite în '99 dar angajații CFR-ului au spus că nu am viză pe ele. Cei de la ITSH nu au vrut să-mi pună ștampila" - ne-a spus dl. Boc.

Astfel am luat legătura cu directorul filialei locale a ITSH, dr. Tatiana Mechenici. Șefa instituției ne-a spus că în baza Legii 53/92, persoanele cu handicap de gradul I primesc 12 bilete / an iar cele cu handicap de gradul II - 6 bilete / an.

Tichetele eliberate pe '99 și nefolosite de titular și-au pierdut valabilitatea pentru acest an. Oricum, cei în cauză se pot prezenta la sediul ITSH pentru primirea biletelor gratuite valabile pe durata anului în curs.

F. N.

CURSUL VALUTAR*

– VALORI ÎNREGISTRATE IERI, 26 IANUARIE 2000

Denumirea valutei	BNR	BCR		BRD		Banca Transilvania		Banca Agricolă		BIR		Bursa neagră	
		C	V	C	V	C	V	C	V	C	V	C	V
Dolar	18397	18325	18450	18230	18430	18250	18450	18270	18450	18100	18440	18200	18400
Marca germană	9435	9292	9545	9283	9480	9280	9480	9270	9450	9200	9500	9300	9400

PREȚUL AURULUI

BANCA NAȚIONALĂ. **Pentru gramul de aur de 24K:** prețul cu ridicata - 170.601 lei/g, iar prețul de achiziție - 153.540 lei/g. Prețuri valabile ieri.

PIAȚA NEAGRĂ - Aur 14 K cumpărare: 90.000 lei/g, vânzare: 100.000 lei/g. **Aur 18 K** cumpărare: 100.000 lei/g, vânzare 130.000 lei/g.

INSPECTORATUL ȘCOLAR JUDEȚEAN CHEAMĂ ÎN JUDECATĂ CELE DOUĂ SINDICATE GREVISTE DIN ARAD

● Până la pronunțarea sentinței, greva dascălilor arădeni continuă

Ieri, la Inspectoratul Școlar Județean Arad, a avut loc o conferință de presă privind legitimitatea grevei în județul Arad. Ministerul Educației Naționale a dispus verificarea Legii 168, privind procedura de grevă și modul cum este această lege aplicată de către sindicatele care au declanșat greva în județe.

Ca urmare a acestei sesizări din partea MEN, Inspectoratul Școlar Județean Arad, prin d-na **Maria Pașcalău**, inspector școlar general, a decis aplicarea, ordinelor venite de la Minister. Aceasta înseamnă, chemarea în judecată, azi, 27 ianuarie, a celor două sindicate - Sindicatul Liber din Învățământ și Sindicatul Democratic din Învățământ - urmând ca în baza dispozițiilor articolului 58 din Legea 168, instanța judecătorească să se pronunțe asupra legitimității grevei, în timp de 3 zile, conform procedurii de urgență. Motivul acestei acțiuni este nerespectarea de către sindicate a pașilor necesari prevăzuți de articolul 168. Cei doi lideri sindicali - **Marius Göndor** (SLI) și **Ștefan Balița** (SDI) - au declarat că vor continua greva până la pronunțarea sentinței de către instanța judecătorească.

C. L.

În județ și municipiu

GRIPA FACE RAVAGII

● Spitalele sunt în carantină de o săptămână ● Oficial, mii de persoane au fost infestate ● De la o zi la alta, se dublează numărul îmbolnăvirilor.

În ultima perioadă, numărul persoanelor cu afecțiuni ale căilor respiratorii a crescut simțitor ● Infecțiile acute ale căilor respiratorii superioare numără 2674 de cazuri cu 17 internări. În prima parte a lunii, numărul acestora era de 1862 cu 15 internări ● La ora actuală, în județ există 1169 de pneumonii și bronhopneumonii cu 43 de internări. În perioada precedentă aceste afecțiuni numărau 808 cazuri, cu 42 de internări ● Există și 282 de cazuri de gripă diagnosticată clinic, fără nici o internare.

Dl. **Florin Bănescu**, director adjunct al Direcției de Sănătate Publică, a precizat că: „Deocamdată nu se poate vorbi despre o epidemie de gripă. Cu toate acestea, măsurile de carantină se mențin în toate unitățile spitalicești din județ și municipiu. Scopul introducerii carantinei în spitale este acela de a-i proteja pe pacienții internați de a primi gripă din exterior."

Pentru prevenirea acestor afecțiuni medicii recomandă: ● evitarea aglomerațiilor ● o alimentație bogată în vitamine și proteine ● administrarea vaccinului antigripal doar în cadrul unităților medicale ● la primele semne de boală bolnavul trebuie să se prezinte la medic. Doctorul Bănescu ne-a relatat că: „Nu se începe din proprie inițiativă un tratament cu antibiotice. La o formă ușoară de răceală se recomandă: aspirină, paracetamol și ceaiuri fierbinți."

MADIANA MICAN

Pe un ger năprasnic

UN BĂRBAT GOL-PUȘCĂ A TRECUT MUREȘUL ÎNOT

Marți, după-amiază, angajații de la cantonul Fântânele al S.C. SCIELIF S.A., au găsit în apropierea sediului lor un om gol pușcă. Clădirea S.C.I.E.L.I.F se află amplasată în apropierea Mureșului, aproximativ la un kilometru de localitatea Fântânele.

După ora 16,00, d-l **Dănuț Chiș**, cantonier aici, a ieșit să dea mâncare la animalele din gospodărie. A fost momentul când în fața sa a văzut un om așa cum l-a lăsat mama natură care a mai apucat doar să spună „Hai și mă ia de aici că îngheț de frig", după care a căzut în genunchi și n-a mai fost în stare să spună nimic. Angajații de la S.C. SCIELIF S.A. l-au dus înăuntru și l-au învelit în pături după care au chemat Salvarea și Poliția.

Pe celălalt mal al Mureșului înspre Vladimirescu au fost văzute încă trei persoane care păreau că-l caută pe omul găsit dezbrăcat. Mureșul nu avea o pojghiță continuă de gheață ci doar pluteau sloiuri. În zona respectivă, Mureșul are cea mai mare lățime și în unele perioade ale anului poate fi trecut în picioare.

După unele verificări s-a ajuns la concluzia că de fapt cel în cauză traversase Mureșul! De ce? Mister!

Bărbatul n-a fost în stare să spună nimic, dar mirosea a băutură. La Spitalul Județean Arad, unde acesta a fost identificat ca fiind **Ioan Barta**, 35 ani, din Arad, de profesie zidar, omul a ajuns în șoc hipotermic și a fost internat la secția de reanimare. În cursul zilei de ieri, Barta și-a revenit și a fost transferat pentru recuperare într-o altă secție a spitalului. Are ambele picioare degerate și riscă din această cauză să rămână fără degete. Barta are de asemenea, pe membre câteva răni superficiale, provenite probabil de la „contactul" cu sloiurile de gheață, și n-a scăpat de pericolul unei peneumoni.

În discuțiile pe care le-a avut cu personalul medical după ce și-a revenit, Barta a spus că a recurs la acest gest ba în urma unui pariu cu prietenii care se aflau pe celălalt mal al Mureșului, ba că s-ar fi aflat la pescuit și s-a rupt gheața cu el. Ultima variantă cade din start. Pentru că până acum n-am auzit ca cineva la -10°C să meargă la pescuit în... pielea goală. Cealaltă variantă nu mai este susținută de Barta. Am încercat să aflăm, și de la acesta, care a fost motivul pentru care a trecut Mureșul de pe un mal pe altul dar „curajosul" bărbat a refuzat să ne dea vreo declarație...

DANA LASC

AICI (NU) SUNT BANII DUMNEAVOASTRĂ...

Lipsa parapetului de siguranță la podul rutier Micalaca, zona 1, a înmulțit numărul reclamațiilor sosite la redacție. Șoferii spun că pericolul unor accidente este iminent, din cauza condițiilor meteo și a parapetului lipsă.

Autoritățile susțin că o mașină a dărâmat recent și ce-a mai rămas din dispozitiv. De la R.A. Drumuri și Poduri am aflat că „au fost comandate deja gresierele (parapeții) la o firmă de specialitate. Porțiunea de 100 metri va fi reparată în curând". Așteptăm.

Foto: ONORIU FELEA

Identificați și încarcerați

În urma măsurilor specifice întreprinse de polițiști au fost identificați și încarcerați **Vincu Ștefan**, de 30 ani, din Felnac, care are de executat un mandat de 3 ani închisoare, pentru furt și a fost prins urmăritul general **Czirco Ștefan**, de 38 ani, din Arad, fără ocupație, care are de executat un mandat de 3 luni închisoare, pentru furt.

La Penitenciar

750 DE PROPUNERI PENTRU ELIBERARE CONDIȚIONATĂ

Col. M. Bucur, comandantul Penitenciarului Arad, a informat la bilanțul anual că există 750 de cereri pentru eliberare condiționată. Cererile deținuților sunt analizate de Comisia de Propunere pentru Eliberare Condiționată. În acest sens, îmbucurător este faptul că instanțele au aprobat majoritatea cazurilor propuse de această comisie. Cum spuneam într-un material recent, absolvenții cu studii juridice au oferit consultanță deținuților. Ce fel de consultanță? **„Au facilitat contacte telefonice cu avocații, acordându-le șanse sporite de eliberare condiționată."** (col. M. Bucur).

În altă ordine de idei, a crescut numărul deținuților cu condamnări definitive și a celor cu educație puțină sau inexistentă. De aceea, au fost încadrați în activități educativ-culturale, în afara programului normal. Nu în ultimul rând, se va pune un accent deosebit pe, citățm, scoaterea în aer liber a deținuților."

A. IOSIF

VERNISAJ

Voința, curajul, încrederea, au făcut din mici elevi mari artiști, care vă invită la cea mai grozavă expoziție de pictură în perioada 27 ianuarie - 29 februarie la Sala Palatului Cultural.

Vernisajul va avea loc joi, 27 ianuarie a.c., la ora 17,00.

Organizator **Școala Generală Nr. 11**, str. Poetului.

Prof. desen, Adriana Crângașu

CONTROALE ÎN ... PIAȚĂ

În urma unor controale efectuate de polițiști în piețele de pe raza municipiului Arad, privind protejarea populației împotriva actelor de comerț ilicit, au fost depistați **Șerban Petruța**, de 48 ani; **Rezmiveș Doina**, de 40 ani și **Jicmon Terezia**, de 46 ani, toate din Arad, care ofereau spre vânzare produse nealimentare, fără a poseda acte de proveniență. Conform Legii 12/1990, au fost sancționate cu câte 150.000 lei amendă.

Beat fiind s-a culcat pe șosea

Marți, 25.01. a.c., în jurul orelor 20,00, pe raza comunei Pecica, **Bârsan Iosif**, de 33 ani, din Ghimeș Făget, județul Bacău, muncitor la Ferma „Agroprofit" Pecica, fiind în stare de ebrietate, s-a culcat pe șosea. A fost găsit și călcat de un autovehicul care a părăsit locul faptei. În urma acestui fapt, Bârsan a fost grav rănit.

Distribuitor Autorizat dialog

De două ori mai multe minute incluse în abonamentele Dialog!

• conectare gratuită
• telefoane la prețuri excepționale
• primele două luni dublul minutelor incluse în abonament

ROMCOM Arad
str. Eminescu nr. 3

GARDIENII PUBLICI ÎN ACȚIUNE!

În ultima perioadă, în urma acțiunilor întreprinse de Corpul Gardienilor Publici, au fost sancționate contravențional mai multe persoane:

● În noaptea de 13/14 ianuarie a.c., pe raza localității Ghioroc a fost reținut **Csapo Karoly** de 20 de ani din comună. El a sustras material lemnos de la o firmă particulară.

● Pe platoul din fața Consiliului Județean Arad, taximetristul **Oacheș Daniel** de 29 de ani, din Arad, a spart parbrizele mai multor mașini ale instituției, parcate aici. A fost reținut de către gardienii publici și, predat organelor de poliție.

● Conform cf. H. 71/1997, pentru că nu au luat măsuri de curățare a zăpezii din fața unităților, au fost sancționați: **S.C. Noul Stil; Casata „Vernieri"; „1001 Articole"; S.C. „Flanco"; S.C. „Big Star"; S.C. „Vetif Star"; S.C. „Arbis"; Ristorante „La Piramida"; Gelateria „Italy"; S.C. „Delta Colob"; S.C. „Inter Service Mureșul"** SRL.

● Pentru parcarea autoturismului pe trotuar a fost sancționat **Barabas Ludovic** din jud. Timiș.

● Au fost sancționați contravențional: **Oae Dimitrie, Dulani Florica, Albis Dorina** - pentru vânzarea produselor alimentare și nealimentare, fără a poseda chitanță pentru ocuparea domeniului public.

● **Romanov Florin** și **Radu Mircea** au fost surprinși oferind spre vânzare lemne de foc, în alte locuri decât cele autorizate de Primărie.

● **Pâslaru Alin** din jud. Olt a fost amendat pentru vânzare de calendare, neposedând autorizație și chitanță pentru ocuparea domeniului public.

● Conform L. 61/91, art. 2 au fost sancționați pentru refuz de legitimare, proferare de injurii și provocare de scandal: Ursu Oranso; Henczel Maria; Viziru Ciprian, Pintilie Gheorghe, Tulbure Daniela; Băiețan Eugen.

MADIANA MICAN

GHEORGHE FUNAR RĂMÂNE ÎN FUNCȚIE

Secția contencios administrativ a Curții de Apel Cluj a dispus, miercuri, suspendarea executării ordinului Prefecturii prin care primarul Gheorghe Funar a fost suspendat din funcție, pînă la soluționarea contestației pe care acesta a depus-o împotriva deciziei prefectului.

Gheorghe Funar a atacat în contencios, marți, decizia prefectului de a-l suspenda din funcție, considerînd că aceasta este ilegală, încălcîndu-se Codul Muncii și Legea administrației publice și locale.

Funar susține că prefectul a încălcat alineatele 1, 2 și 3 din articolul 49 al Legii 69/1991, republicată, întrucît suspendarea din funcție nu poate fi făcută decît în baza unei decizii de trimitere în judecată motivată din partea instanței de judecată. El apreciază că prefectul l-ar fi putut suspenda doar în condițiile în care acțiunea penală era deja pe rolul instanțelor sau dacă pe numele lui ar fi fost emis un mandat de arestare preventivă.

Feroviarii din mișcare-comercial au suspendat greva generală

Conducerea Federației Sindicatelor Feroviare din Mișcare-Comercial a decis, miercuri, în urma întîlnirii cu ministrul de stat Mircea Ciumara și cu ministrul Transporturilor, Traian Băsescu, să suspende greva generală ce urma să fie declanșată joi, la ora 19.00.

Molea a precizat că reprezentanții Executivului au fost de acord, în principiu, cu acordarea, prin legea bugetului de stat pe anul 2000, a 4.500 de miliarde de lei pentru CFR Călători, astfel încît această societate să nu fie obligată ca, după ce se va diviza, la 1 februarie a.c., să majoreze prețul biletului de călătorie.

"Am reușit să ne facem înțeleși, așa încît suma minimă să fie de 4.500 de miliarde de lei, iar cei de la Guvern au spus că vor analiza situația, promițîndu-ne că se vor găsi căile de majorare a salariului. Sperăm ca într-o lună să fie identificată, clar, modalitatea de rezolvare a acestei revendicări", a adăugat Molea.

NUMEROASE LOCALITĂȚI DIN ZONA DE MUNTE SUNT AFECTATE DE ZĂPADĂ

• La Brusturi, zăpada a depășit doi metri

Ninsorile din ultima perioadă continuă să afecteze localități de deal și munte ale județului nostru. Autoritățile localităților respective au intrat în pielea meșterului Manole. Ce deszăpezesc ziua se redepune noaptea. Relatăm în cele ce urmează situația câtorva comune și sate cu probleme.

În zonele înzăpezite, de omăt se bucură doar copiii

• Basm de Andersen sau coșmar?

În zona Hălmagiu, în cele 11 sate ale comunei se poate ajunge doar cu utilaje mari sau pe jos. Primarul Marin Iorga preciza că în zonă s-a acționat cu TAF, buldozer și turbofreză, trimise de la Direcția Județeană de Drumuri. La Hălmagiu, Brusturi, Leasa, Tisa, Țărmure, Ionești, Poenari, Bănești, Lescioara și Cristești, ieri, la orele amiezii, ningea insistent. În comună, la Hălmagiu, zăpada atingea înălțimea de un metru iar la mina Brusturi depășea doi metri. Cu toate eforturile depuse, zăpada n-a putut fi înlăturată de pe drumuri. A rămas un covor de 30 de cm de omăt tasat. Primarul era îngrijorat. Dacă ninsoarea nu se va opri, eforturile de deszăpezire sunt zadarnice. **„E o situație care poate fi văzută ca într-un basm de Andersen sau ca un coșmar. Pe noi a doua variantă ne sperie."** Ieri după-masă era așteptat la fața locului maiorul Lucaciu, de la Protecția Civilă.

• La maternitate, prin nămeți

Hălmăgel. **„Situație critică"**- informa viceprimarul Mihai Tonța. Luncșoara de Sus , izolată complet. Utilajele de deszăpezire au ajuns la Luncșoara de Jos, unde s-au oprit din cauza unei avalanșe care a cuprins patru km de drum. Se lucrează doar cu TAF și plug. Astăzi este așteptat un buldozer. Tămăvița, un alt sat aparținător Hălmăgelului, este complet izolat. Utilajele s-au împotmolit la...muncă. De ieri dimineață ningea într-una. Zăpada atinge, în funcție de altitudine, între 80 cm și 1,5 m. La Luncșoara de Jos sunt femei care trebuie să nască. Drumul spre comună e practicabil doar pentru mașini mari. De la și spre Tămăvița și Sohești se poate circula doar pe jos. **„Dacă tot așa va ninge, nu vom putea face față zăpezilor, mai ales în cătune".**

• Ajutor, Drumuri Județene!

La Gurahonț, alaltăieri au fost deblocate trei drumuri spre Valea Mare, Dulcele și Brusturescu. Ultimele localități se află la 15 km distanță de Gurahonț. Acolo zăpada depășește un metru. Deblocarea s-a făcut de către Primăria Gurahonț, ajutată de firmele Agrozooindustriala și Rogelis din localitate. Primarul Ioan Gheorghe Florea a solicitat ajutor Administrației Județene a Drumurilor. Înspre Zimbru și Mustești circulația are loc doar pe un singur sens.

Comisia Județeană de Apărare împotriva dezastrelor informa că • nu se circulă pe DC 72 Săvârșin - Pârnești • cătunul Băncești este lipsit de energie electrică • se circulă greu pe DC 78, zona Căpâlnaș, DC 72 - zona Lupești, DC 47 - Hălmăgel - Târnovița, DC 42 - zona Vidra, Dc 52 - zona Dumbrava.

TEODORA MATICA
Foto: VIOREL MUSCA

ZIUA EDITURII „BRUMAR"

Ieri, la Biblioteca Județeană - secția Artă, a avut loc Ziua Editurii **BRUMAR** din Timișoara. Din cei patru scriitori anunțați nu a venit decât **Șerban Foarță**, care cu locvacitatea sa plină de spirit, a suplinit absența colegilor săi de breaslă. Într-o atmosferă destinsă, Șerban Foarță, alături de Adrian Bodnaru și Gabriel Timoceanu - directorul, respectiv patronul Editurii „Brumar", au atins subiecte de interes pentru scriitorimea postrevoluționară, cum ar fi elitarismul, curentul postmodernist, libertățile câștigate după revoluție.

C. L

EXERCIȚII ARTISTICE LA „SALONUL DE GRAFICĂ 2000"

În organizarea Cenaclului de artă plastică „Ion Andreescu", s-a vernisat ieri după-amiază, „Salonul de grafică 2000".

Zece artiști plastici - **Linda Barkasz, Elisabeta Brittich, Katalin Lauko, Claudia Mandl, Zeno Oarșă, Hajni Siska Szabo, Monica Szabo, Claudia Aradi, Antonia Florea și Liliana Pop** (ultimele trei, eleve ale binecunoscutului grafician **Ioan Cott**, au debutat în acest cadru) - expun 45 de lucrări axate pe tematici diverse, portret, peisaj etc.

Despre artiști și lucrările lor a vorbit **dl. prof. Dan Lăzărescu**, apreciind salonul drept un gest de curaj. Și cum altfel s-ar putea numi halucinanta încercare de a subordona mintea și talentul sensibilității, visului.

D. T.

OFENSIVA DE IARNĂ

(Urmare din pagina 1)

„A învins Mafia!" țipă fostul procuror general Constanța Cârstea, ieșind cu lacrimi în ochi de la președintele Constantinescu, același care mai ieri o numea „o Silvia Conti" a României, pentru ca astăzi să agreeze demiterea fostei favorite. În tot acest aiuritor caleidoscop, singurul care pare să-și păstreze sângele rece e premierul de scurtă durată Mugur Isărescu.

„Nu le pot cere oamenilor să nu protesteze. Dar nici nu pot accepta să ne tăiem singuri craca de sub picioare", declara el la seminarul „Reforma fiscală - o șansă pentru relansarea creșterii economice în România". În această clipă orice creștere salarială nu ar avea acoperire în eficiență și productivitate, ducând doar la creșterea inflației. Ori chiar în programul său de guvernare Isărescu a menționat că: „nici o cheltuială nu poate fi promisă sau angajată până când nu există resurse certe pentru acoperirea ei."

Dar cum să existe resurse în buget când, spre exemplu, doar anul trecut, amânările la plata obligațiilor către buget acordate doar de către Centrala Ministerului Finanțelor au depășit un sfert din bugetul statului. Nu susținem că „vaca ar trebui tăiată în loc să fie mulsă zilnic", dar nici nu e posibil ca o firmă, după ce a obținut amânarea datoriei față de buget, să găsească bani să cumpere de la FPS alte întreprinderi. Nici nu e posibil ca Finanțele să accepte existența a nu mai puțin de 27 fonduri speciale, alimentate de companii prin impozite speciale și gestionate de diverse ministere, fără control. Este „firesc" că s-a ajuns astfel la situația în care salariații să aibe o contribuție mai mare la buget decât ceea ce plătesc din profit „toate combinatele, toate minele și toate sondele, toate fabricile, toate întreprinderile până la micile gherete luate laolaltă", cum observa Mugur Isărescu. Este evident că „protestele nu pot să aducă venituri în plus" dar nu cei care ies în stradă sunt vinovați că nu-s bani, ci aceia care și-au asumat răspunderea guvernării. La naiba că ... frig mai e!

JOI, 27 IANUARIE 2000

TVR 1

7,00 Matinal național
9,00 TVR Iași
10,00 Hora satului - rel.
10,30 Impas în doi - rel.
11,00 TVR Cluj-Napoca
12,05 Tezaur folcloric - rel.
12,55 TVR Timișoara
14,00 Jurnal
14,15 CiberFan
14,30 Destinul unei națiuni
15,00 Convietuiri
16,00 Pentru dv., doamnă!
17,00 La telefon, muzica populară!
17,30 Casa mea
18,00 Corect!
18,05 Jumătatea ta
19,00 Avanpremieră Știri
19,05 Amintiri din secolul XX
19,10 Sunset Beach - s.
20,00 Jurnal * Meteo * Sport
20,55 Moștenirea - s.
20,40 Fotbal: Inter Milano - AC Milan. În pauză: Reflecții rutiere
23,40 Jurnalul de noapte
23,55 Punct ochit - talk-show politic
0,55 Tenis: la Melboume, Australia

TVR 2

7,00 Santa Barbara - rel.
7,45 Dragostea, bat-o vina - rel.
8,35 Care pe care - rel.
9,10 Limbi străine: germană
9,40 Veni, video, vici! - rel.
9,55 Pas cu pas - rel.
11,15 Mit și istorie - rel.
13,00 Desene animate
13,30 Tribuna partidelor parlamentare
14,00 Toți, împreună
14,45 Santa Barbara - s.
15,30 Știri
15,40 Trupa DP2
17,45 Călătorind prin țară
18,00 Care pe care
18,45 Se întâmplă acum!
19,15 Știri bancare
19,20 Căsuța poveștilor
19,30 Știri
19,40 Jonas, care va avea 25 de ani în 2000 - comedie, coprod. 1975
21,35 Tumul de control
22,20 Alfred Hitchcock prezintă ... Tăcerea cea lungă - s.
22,10 Știri
23,15 Teatrul Național de Televiziune prezintă: **Doi pe un balansoar de** William Gibson
0,25 Noctuma
0,35 Limbi străine: spaniolă

PRO TV

7,00 Bună dimineața, Pro TV e al tău!
10,00 Tânăr și neliniștit - rel.
10,50 Erou din întâmplare - f. rel.
12,30 Vărul din străinătate - s.
12,55 Știrile Pro TV
13,05 Renegatul - s.
13,50 Gașca din Malibu - s.
14,15 Miracolul tinereții - s.
15,15 Adevărul gol-goluț - s.
15,15 Nisipurile din Miami - s.
16,10 Tânăr și neliniștit - s.
17,00 Știrile Pro TV
17,30 Întoarcerea pe pământul speranței - partea a 6-a
18,25 Dădaca - s.
18,50 Chestiunea zilei
19,00 Știrile Pro TV
19,50 Chestiunea zilei
20,00 Trauma - dramă, SUA, 1983, cu Melissa Gilbert
21,55 Știrile Pro TV
22,00 Chestiunea zilei
23,30 Știrile Pro TV
* Profit
0,00 Criminaliștii - s.
1,00 Chestiunea zilei - rel.
2,30 Știrile Pro TV
3,00 Dădaca - s.
3,30 Harriet - s. rel.
4,00 Întoarcerea pe pământul speranței - rel.

TV ACASĂ

5,00 Guadalupe - s.
5,50 Iubire sfântă - rel.
6,45 Dragoste și putere - rel.
7,15 Acasă la bunica - rel.
7,30 Căsuța poveștilor - rel.
8,10 Pentru iubirea ta - rel.
9,00 Înger sălbatic - rel.
9,55 Luz Clarita - rel.
10,45 Angela - rel.
11,40 Nimic personal - rel.
12,35 Cel mai mare amant din lume - f., rel.
14,10 Antonella - s.
15,00 Dragoste și putere - s.
15,30 Iubire sfântă - s.
16,30 Luz Clarita - s.
17,25 Vremea de acasă
17,30 Pentru iubirea ta - s.
18,30 Angela - s.
19,25 Vremea de acasă
19,30 Acasă la bunica - rețete culinare
19,45 Planeta fantastică
20,30 Înger sălbatic - s.
21,30 Sânge din sângele meu - s.
* Vremea de acasă
22,30 Easy Rider - f. SUA, 1969, cu Peter Fonda, Dennis Hopper
0,10 Dragoste și putere - rel.
0,35 Surorile - s.

ANTENA 1

7,00 Observator
8,00 Dimineața devreme
10,00 Știri
10,10 Pe cont propriu - s.
11,00 Gunoierii - comedie, SUA, 1990, cu Charlie Sheen
13,00 Știrile amiezii
13,15 Procurorul - s.
14,00 Decepții - s.
15,00 Răsfățata - s.
17,00 Știri
17,25 Capcanele destinului - ep. 72, 73
19,00 Observator
20,00 V.I.P. - ep. 21
21,00 Air America - ultimul episod
22,00 Observator
22,30 Brigada mobilă
23,00 Marius Tucă Show
1,00 Caracatița 9 - s.
2,00 Răsfățata - rel.

PRIMA TV

7,00 Karaoke Show - rel.
8,00 Dimincața cu Prima
12,00 Celebri și bogați - s. rel.
13,00 Politica de mâine - rel.
15,00 Apel de urgență - rel.
15,30 De colo colo - rel.
16,00 Viața în direct
17,00 Celebri și bogați - s.
18,00 Focus
18,55 Clip Art
19,00 Karaoke Show
20,00 Dincolo de stele - dramă, SUA, 1989, cu Charlie Sheen
21,30 Exploziv
22,00 Clip Art - rel.
22,05 Focus
22,30 Revista presei
22,35 Politica de mâine
0,30 Trenul groazei - thriller, SUA, 1931
2,00 Focus

TELE 7 ABC

7,10 Bună dimineața, România
9,00 Omul și natura - s. rel.
10,00 Știri
10,30 Dintre sute de ziare - rel.
11,10 Practic la Tele 7 - rel.
12,00 Reporter Tele 7 - rel.
12,30 24 din 24 - rel.
13,00 Drumuri printre amintiri - rel.
13,30 Documentar
14,00 Festival „Crizantema de aur" - rel.
15,00 Știri
15,10 Teleshopping
15,45 Post Meridian
18,00 Planetele - s.
18,55 Pariul Trio
19,00 Secția de poliție - s.
20,00 Telejurnal
20,30 Economic ABC
21,00 Dintre sute de ziare
21,40 Pariul Trio
21,45 Loto
22,00 Linia întâi
23,00 Derrick - s.
0,00 Știri
0,30 Ora H - emisiune de confesiuni

TV ARAD

7,00 Observator
8,00 Știri TVA
8,30 Club T
9,50 Anunțuri
10,00 Știri
10,10 Pe cont propriu - s.
11,00 Gunoierii - comed. SUA, 1990
13,00 Știrile amiezii
13,15 Michael Hayes- s.
14,00 Decepții - s.
15,00 Răsfățata - s.
17,00 Știri
17,25 Divertisment
17,50 Anunțuri
18,00 Viața Spirituală
18,30 Știri TVA
19,00 Observator
20,00 Fiți cu ochii pe noi
21,20 Anunțuri
21,30 Știri TVA
22,00 Observator
22,30 Brigada mobilă
23,00 Marius Tucă Show
În continuare programul este identic cu cel al Antenei 1.

TV INTERSAT

8,55 Deschiderea programului
9,00 Intersat Music
9,30 Derby - film
11,00 Știrile Intersat
11,30 Dulce ispită - s.
12,15 Comorile lumii
12,30 Caruselul norocului - film
14,00 Amintiri din anii 1976
15,00 Blanche - s.
15,45 Joia populară
17,45 Emisiune în limba maghiară
18,45 Știrile Intersat
19,20 Dulce ispită - s.
20,05 Mistere, farmece, miracole - s.
20,30 Microb - direct
22,00 Legacy of Evil - film
23,30 Știrile Intersat
0,00 Erotica
1,00 Închiderea programului

HBO

10,00 Tensiune maximă - suspans, SUA, 1997
11,30 Prea mult - comedie, SUA, 1996
13,00 Joc în doi - acțiune, SUA, 1997
15,00 Goana după cadou - comedie, SUA, 1996
16,30 Curaj la linia întâi - dramă, SUA, 1996
18,30 Cinema Cinema Cinema
19,00 Anastasia - animație, SUA, 1997
20,30 Mortal Kombat: Anihilarea - acțiune, SUA, 1997
22,00 DI. Magoo - comedie, SUA, 1997
23,30 Angel - acțiune, SUA, 1999
1,15 Până la capăt - comedie, SUA, 1997

TV INTERNAȚIONAL

21,30 S-a întâmplat... azi
21,35 Revista presiei
21,40 Practic Info
22,00 Jurnal curs valutar, meteo
22,40 Integrare europeană: unda vede
23,40 Garantat 100%
0,25 Casa mea

ATOMIC TV

7,00 Selector
10,25 Reactor
10,30 Atomic Café
11,00 Atomix cu Dinu
14,00 Interactiv
15,55 Reactor
16,00 Metropolis cu Dinu
17,00 Selector
19,00 Atomix cu Mircea
21,55 Reactor
22,00 Hai Hui - rel.
22,30 South Park - desene animate
23,00 Klub Bizzar - rel.
0,00 Insomnia

RADIO ARAD & RADIO CONTACT (99,1 MHZ)

5,00-8,00 Lupta cu somnul
8,00-10,00 Bună dimineața, Arad!
10,00-12,00 Contact FM
12,00-14,00 Pulsul zilei
14,00-16,00 Contact FM
16,00-17,00 Muzica generației în loden
17,00-18,00 Chestionarul de joi
18,00-18,30 Univers ambiental
18,30-19,00 Radio Magazin Deuche Welle
19,00-19,30 Bună seara, Arad!
19,30-20,00 Viața spirituală
20,00-22,00 Seară de seară
22,00-24,00 În arșița muzicii

RADIO PRO FM (92,1 MHz)

0,00 - 5,00 PRO FM BY NIGHT
5,00 - 6,00 BULETIN DE ȘTIRI la fiecare sfert de oră
6,00 - 7,00 RONDUL DE DIMINEAȚĂ - INFO PRO cu Dan Apostol și Laura Călăceanu
7,00 - 10,00 PRO FM PANA LA 10 - cu Flavius Esnican; 10,00 - 13,00 MIHAI CU NOI - cu Mihai Dobrovolschi
13,00 - 14,00 13-14 CU ANDREI - cu Andrei Gheorghe; 14,00 - 17,00 ORAȘUL SUB LUPĂ - cu Cătălin Lăpușcă
17,00 - 19,00 STAR STATION MIX - cu Mihai Gurei; 19,00 - 21,00 ASCULTĂ-ȚI MUZICA! - cu Călin Gheorghe
21,00 - 22,00 PRO FM GREATEST HITS - cu Marius Vintilă; 22,00 - 24,00 RONDUL DE NOAPTE - cu Răzvan Exarhu

RADIO TIMIȘOARA

6,00 Ceasurile dimineții
8,00 Muzică populară cu dedicații
9,00 Amintiri, amintiri...
10,00 Radio circuit; 11,00 Gramofon
12,00 Miez de zi la polul vest
13,00 Emisiune în limbile minorităților
16,00 Radio cocktail
18,00 Actualitatea-radio
18,10 Un răspuns pentru fiecare
19,00 Radiojurnal; 19,15 Vârful de lance
20,05 Călătorie în lumea poveștilor
20,15 Școala pământului
21,00 Curierul de seară
Știri: 6,00; 7,55; 9,00; 11,00; 12,55; 17,00; 20,00; 21,00; 21,55.
Radio Jurnal: 7,00; 16,00; 19,00.

RADIO SEBIȘ

6,00-9,00 Matinal „21"
9,00-10,00 „Alo, tu alegi!"
10,00-12,00 Cafeaua de zece
12,00-14,00 Magazin 21
14,00-15,00 Astăzi te sărbătorim - muzică populară cu dedicații
15,00-18,00 La bani mărunți - talk show
18,00-19,00 La mulți ani! - dedicații muzicale
19,00-20,00 Casa noastră
20,00-22,00 Expresul de seară
22,00-24,00 Club 21
0,00 92,1 Insomnii

„AM ÎNVĂȚAT SĂ MOR"

În urmă cu câteva luni, într-o emisiune televizată l-am avut ca invitat pe distinsul politician, regretatul Ion Rațiu. Subiectul adus atunci în discuție a fost ziarul „COTIDIANUL", patronat de fruntașul țărănist și pentru care întreg PNȚCD-ul îl condamna, că nu face politica partidului, ba, mai mult decât atât, nu scapă nici o ocazie de a-l taxa. Argumentele aduse de Ion Rațiu se loveau de un perete opac al neînțelegerii principiilor după care domnia-sa s-a condus întreaga viață. Acest ziar, unul independent era, după cum chiar Ion Rațiu spunea: **„un obol adus democrației române."** Țărăniștii n-au vrut, sau n-au putut să înțeleagă un lucru elementar. Ion Rațiu era un gentleman într-o viață politică murdară. După emisiune mi-a strâns mâna și mi-a mulțumit pentru modul în care am mediat discuția. Era doar un gest de politețe. Și dacă l-aș fi pus la zidul infamiei, la fel ar fi procedat.

Printr-o întâmplare, am aflat că Ion Rațiu, cu câteva ore înainte de a muri era în comă. Brusc și-a revenit, l-a chemat pe fiul său alături și i-a spus: **„Din toate ai ceva de învățat". „Ce tată?"** l-a întrebat fiul. **„Uite, acum eu am învățat să mor"...** Și-a murit. Acestea au fost ultimele cuvinte ale politicianului gentleman Ion Rațiu.

Asta înseamnă să-ți respecți principiile! Și în ultima secundă mai înveți ceva. Cum să mori demn. Din păcate nu același lucru se poate spune despre țărăniști. Nici după moartea lui Ion Rațiu, n-au înțeles să se poarte altfel față de el. Au spus că mortul e bine îmbălsămat și poate aștepta până se termină ședința de organizație a PNȚCD Cluj. Incredibil, dar adevărat. De-acolo, din micimea caracterului lor, au îndrăznit să-i mai dea o palmă seniorului gentleman. Dar Ion Rațiu le-a mai servit o ultimă lecție. A așteptat în liniște, pe catafalc să vină de la ședință. Iar ei n-au putut și nu vor putea niciodată să se ridice mai sus de piciorul catafalcului. De-acolo de sus, Ion Rațiu i-a dominat și le-a arătat totodată că a fost și rămâne un gentleman.

ȘERBAN POPESCU

Tableta zilei

Delegația Permanentă a PNȚCD

A FI SAU A NU MAI FI PARTID

Între 28 și 30 ianuarie a. c., va avea loc la București Delegația Permanentă a BCCC al PNȚCD. Pentru țărăniști întrunirea Delegației reprezintă un eveniment crucial. Acum se vor alege apele și se va ști dacă se mai produce sau nu o fractură în partid. Dacă aceasta se va întâmpla, PNȚCD și-a semnat actul de deces pentru multă vreme în politica românească. Din declarațiile unor membri ai PNȚCD, care știu ei ceva, se pare că jocurile sunt făcute dinainte, iar Delegația Permanentă nu va face decât să pună parafa peste un BCCC ales înainte de a începe lucrările. Rămâne de văzut cât de amabili vor fi cei care au făcut jocurile cu adversarii din grupul de la Brașov. Dacă Remus Opriș este consecvent în ceea ce a făcut de o vreme încoace, grupul de la Brașov va rămâne pe dinafară, „fără coledzi", ceea ce ar putea însemna fractură în partid. Iată și declarații ale unor participanți arădeni la Delegația Permanentă:

TESTAMENTUL LUI MANIU

IOAN HUI, membru al Comitetului Național PNȚCD

Pace, vouă!

„Personal, militez pentru o armonizare a tendințelor conflictuale prin alegerea în cadrul BCCC a reprezentanților așa-ziselor grupări, mai exact alegerea din toate grupările, în scopul încetării conflictelor interne, fiind singura soluție pentru revigorarea partidului și a menținerii șanselor pentru viitor. E greu de prevăzut rezultatul alegerilor în cadrul Delegației Permanente.

Mie mi-e teamă de o ruptură în partid, pe care eu nu o doresc și voi milita împotriva acestei tendințe. Maniu i-a spus lui Coposu într-o scurtă întrevedere la Ministerul de Interne în 1947: **„s-ar putea ca eu să mă prăpădesc în închisoare. Tu ești tânăr și am o rugăminte: să nu lași partidul să moară".** Acesta a fost un fel de testament pe care Coposu l-a respectat și, mai mult decât atât, a reușit să redea viață partidului imediat după 1989, fiind primul partid politic înscris în mod oficial la TMB prin sentința nr. 1 cu privire la înființarea partidelor politice. Iar moartea lui Coposu a propulsat partidul spre guvernare. Misiunea celor de azi e tocmai de a continua ce a spus Maniu și ceea ce a făcut Coposu. Acestea sunt și gândurile și intențiile mele."

PNȚCD = SRL

M. CALIMENTE, deputat, președintele PNȚCD Arad

Ce-o să mă fac?

„Mă duc la Delegația Permanentă cu gânduri foarte amare. Pentru că, în urma sforăriilor, presiunilor și amenințărilor exercitate de un grup de oameni din actualul BCCC, eu consider că această Delegație Permanentă nu mai este reprezentativă și delegații au fost aleși pe sprânceană ca să prezerve pozițiile unora care nu admit altfel de gândire decât a lor. Partidul, la această oră, a fost transformat în SRL."

I. IERCAN

PARTIDUL PENSIONARILOR CERE. CINE ÎL BAGĂ ÎN SEAMĂ?

Dacă la mitingul organizat de Partidul Pensionarilor au participat doar vreo 30 de persoane, nu înseamnă că aceștia nu au probleme sau că aceste probleme nu trebuie luate în considerare. Mă voi mărgini să relev câteva probleme pe care pensionarii le fac cunoscute. În primul rând, aceștia se adresează Parlamentului României și cer: revenirea la taxa pe valoarea adăugată de 11%, sau reducerea ei sub 10% la produsele alimentare de bază necesare traiului zilnic precum lapte, carne, pâine, ulei, zahăr și altele; renunțarea la introducerea din luna aprilie 2000 a taxei pe valoarea adăugată la energia termică și apă caldă; aplicarea de urgență a Legii pensiilor și recorelarea în cel mai scurt timp a pensiilor; crearea unor centre în care să fie adunați, educați, școlarizați și calificați adolescenții și copiii străzii; intensificarea măsurilor de siguranță a cetățenilor împotriva hoților, delicvenților și criminalilor.

De asemenea, pensionarii s-au adresat și Consiliului Municipal Arad. Ei cer: adoptarea în regim de urgență a celor trei proiecte de hotărâri propuse CLM de către Organizația Județeană a PPR Arad; intensificarea activității practice a sectorului social al Primăriei pentru identificarea persoanelor și familiilor aflate în condiții insuportabile de locuit și trai și crearea pentru aceștia a unor condiții de viață omenești; renunțarea la cheltuielile inutile și dirijarea fondurilor proprii și a celor primite de peste hotare pentru protejarea cartierelor Aradului amenințate de inundații și alte dezastre naturale.

I. IERCAN

PD își pregătește campania electorală la americani

Florin Manta, președintele Organizației Municipale de Tineret și vicepreședinte al PD Arad (municipiu) va urma în SUA în luna martie un curs de management de campanie electorală. Cursul va dura două săptămâni timp în care cursanții vor merge prin diverse localități ale SUA și vor participa efectiv la campania Partidului Democrat (evident, cel american). În două zile, cursanții vor merge pe teren, pe la casele cetățenilor, făcând pur și simplu propagandă pentru Partidul Democrat. În același timp vor urma și cursuri teoretice susținute de foștii și actualii directori de campanie electorală.

La întoarcerea în țară, Florin Manta și colegul său din Cluj cu care pleacă în SUA, vor susține, la rândul lor, cursuri despre ceea ce au învățat acolo.

Este încă un fapt care demonstrează că Partidul Democrat își ia rolul în serios și se pregătește profesional pentru viitoarea campanie electorală.

I. I.

Poșta paginii politice

„CEREM DREPTUL LA VIAȚĂ"

Muntean Florin, președinte Partida Romilor Șimand

Dl. Muntean ne scrie o scrisoare în care își varsă năduful pe actualii guvernanți, dorind să tragă un semnal de alarmă asupra faptului că o mare parte dintre rromi nu au nici un fel de venituri, nu muncesc decât ocazional, la câmp sau în construcții, iar acum, iarna, acestea sunt activități moarte. În concluzie, foarte multe familii de țigani trăiesc exclusiv din alocațiile copiilor și ajutorul social. Or, ajutorul social nu se mai plătește de foarte multe luni. **„Cerem dreptul la viață"** își strigă disperarea dl. Muntean.

Fără îndoială că aveți dreptate. Deși există niște opinii negative referitor la etnia romilor, considerându-se că nu le place lucrul, ci doar să fure sau să se ocupe cu alte activități ilegale, acestea nu pot fi generalizate. Sunt foarte multe familii de romi care sunt pur și simplu sărace și nu au din ce trăi. Iar aceștia, ca cetățeni ai României, trebuie să beneficieze de protecție din partea statului.

Trebuie să subliniem însă două aspecte. Dacă bine îmi aduc aminte, în campania electorală din 1996 șefii d-voastră din partid au anunțat că vor susține necondiționat CDR-ul și pe președintele Constantinescu. Deci, v-ați făcut-o singuri.

Aleșii de la nivel local nu au însă nici o vină. Bugetele consiliilor locale au fost atât de austere anul trecut încât în multe cazuri n-au fost bani nici să-și plătească angajații. Situația nu e întâlnită doar la Șimand, ci în toate localitățile județului. Primarii n-au nici un interes și nici nu pot să ascundă banii pentru ajutorul social. În momentul în care îi primesc la buget, îi vor distribui către beneficiari.

Și încă ceva. Mai trageți-i de mânecă și pe cei care vă conduc partidul și întrebați-i ce au făcut până acum pentru etnia proprie, peste care s-au autonumit regi și împărați?

Mai marii noștri umblă orbecăind prin tunel

Chivu Zamfir - Gurahonț

Scrisoarea dlui Zamfir, foarte lungă și virulentă, nu face decât să întărească vorba care circulă prin țară și n-o cred guvernanții, că românul o duce prost. Foarte prost, chiar! **„Mai marii noștri umblă orbecăind prin tunel, suflându-și în lampă unul altuia"**, spune dl. Chivu. Frumos spus și, din păcate, foarte adevărat. **„Am sperat în 1996, când Emil Constantinescu ne-a mințit cu mâna pe Biblie că el și ai lui se vor sacrifica, nu poporul."** Nu sunteți singurul care a sperat. Un popor întreg, chiar dacă nu toți l-au votat, a sperat că va aduce un dram de bunăstare pentru omul sărac. N-a fost așa, iar cei care l-au votat acum își trag pumni în cap cu amândouă mâinile. Cum s-au sacrificat guvernanții se știe.

Trebuie să vă spun însă că nu sunt de acord cu dumneavoastră când spuneți **„această găunoasă democrație plină de drepturile omului."** Cel mai mare lucru câștigat de poporul român în decembrie '89 a fost democrația, libertatea cuvântului, respectul față de om și drepturile lui. Tocmai aceste drepturi ne dau posibilitatea ca azi să-i schimbărm pe cei care ne-au dezamăgit. Prin vot. În cabina de vot noi avem ștampila și îi putem sancționa așa cum vrem.

ȘERBAN POPESCU

Conferință de presă PD

Ieri la sediul PD a fost organizată o conferință de presă la care au participat Gheorghe Seculici, președinte, Dan Ivan, președintele Consiliului Județean, Adrian Nițu directorul Zonei Libere Curtici, Cornel Matica, director adjunct TOP și Nicu Iotcu președintele organizației de tineret.

În prima parte a întâlnirii cu presa liderii PD Arad au tinut să facă unele precizări cu privire la afirmațiile făcute de președintele PDSR Arad Avram Crăciun, la întâlnirea cu președintele Ion Iliescu, conform cărora meritul pentru înființarea Zonei libere Curtici i-ar reveni. **„Primul proiect a fost elaborat în 1991 de regretatul Nelu Aristide Dragomir pe vremea când prefect era dl. Murgu. Avram Crăciun n-a avut nici o legătură cu acest proiect. Ba mai mult decât atât, a încercat să și-l însușească dar guvernul Văcăroiu l-a respins"** - a afirmat Gheorghe Seculici.

Aceeași situație este și în cazul podului peste Mureș de la Lipova, a cărui finanțare s-a făcut exclusiv în perioada ministeratului Traian Băsescu.

Referitor la Zona liberă Curtici să mai spunem că dacă Guvernul nu-și va retrage ordonanța conform căreia se instituie impozit pe profit și pentru firmele care funcționează acolo, există riscul să se piardă milioane de dolari, firma americană Sara Lee anunțând deja că dacă situația nu se reglementează până la 31 ianuarie va rezilia contractul. Însă, directorul Adrian Nițu a dat asigurări că ministrul Băsescu a ridicat deja problema în Guvern și situația va fi rezolvată.

ȘERBAN POPESCU

Copreședintele UFD vine la Arad

Vineri, 28 ianuarie a.c, va sosi la Arad copreședintele Uniunii Forțelor de Dreapta (UFD), dl. Adrian Iorgulescu. Dl. A. Iorgulescu se va întâlni în sala 33, orele 10,00, a Consiliului Județean cu reprezentanți ai administrației locale, oameni de afaceri și oameni de cultură.

I.I.

Din cauza unei case,

DOUĂ FAMILII AU AJUNS LA CUȚITE

PE URMELE UNEI SESIZĂRI

Pe strada Cibinului, într-o curte comună, sunt două case, fiecare aparținând altui proprietar. Casa familiei Pintea se află într-o stare bună. Cealaltă este o casă de peste 50 de ani. Prin luna septembrie, anul trecut, a fost vândută de vechii proprietari. Cea care a cumpărat-o a fost o altă vecină.

„SE-MBURDĂ CASA PE NOI!"

La intrarea în curte te întâmpină un fel de stâlp care proptește o parte a casei. Este exact partea de sus. Ecaterina Pintea spune: „Odată intrat în curte, te poți aștepta să-ți cadă oricând în cap. Am proptit noi casa, pentru că altfel se-mburdă pe noi. De peste doi ani casa se află în această stare. În toamnă, noi am vorbit cu doamna care a cumpărat casa și ne-a spus că până la sărbători nu rămâne așa. Dar am pus noi propte. Mi-e și rușine să-i mai spun să vină să facă ceva cu ea. Pentru că ultima dată când i-am spus, mi-a răspuns că dacă se-mburdă, ea plătește daunele. Și că, oricum, așa cum a stat până acum, mai stă și de-acum înainte."

„ÎN FIECARE AN, VECINUL ÎȘI DĂ FOC"

Casa pare a nu fi singura problemă a familiei Pintea. Pentru că, în fiecare an, la celălalt vecin, deci nu la doamna cu amintita casă, izbucnește câte un incendiu. Ultima dată s-a întâmplat în urmă cu trei zile. „Are probleme psihice și în fiecare an dă foc la ceva din casă. Efectiv, ne e groază și să stăm în casă. Aseară am chemat pompierii să stingă focul" - spune Ecaterina Pintea.

„DE FRICA LOR S-A VÂNDUT CASA"

De cealaltă parte,

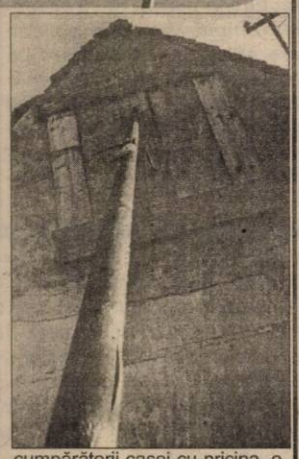

cumpărătorii casei cu pricina, o profesoară și soțul ei, inginer, nici nu au vizitat casa de când au cumpărat-o. Noua proprietară, spune: „Casa este părăsită de mai mulți ani și, din câte știm, doar din cauza lor. Eu am cumpărat-o fără să o văd. Și aceasta, doar pentru că are peretele lipit de casa mea. Nici nu am cheia de la intrare măcar. Nici femeia care a stat acolo nu a avut altă soluție decât să vândă casa."

„DACĂ SE PRĂBUȘEȘTE,NOI PLĂTIM DAUNELE"

În ceea ce privește starea în care se află casa, interlocutoarea noastră continuă: „Soțul meu este inginer constructor și ar ști dacă într-adevăr casa este pe punctul de a se prăbuși. Dar, oricum, nu pot să o demolez fără autorizație. Și mai ales acum, că este iarnă. Dacă se prăbușește, noi plătim daunele."

***

Concluziile vă lăsăm să le trageți dumneavoastră singuri. Dreptatea ar putea fi de partea oricăreia dintre cele două familii. Dar cel mai bine ar fi ca lucrurile să se rezolve între ei. Doar suntem oameni...

ANCA BUGARIU
Foto: **ONORIU FELEA**

Reportaj cu arădeanul VITIA MEREANU

PRIMUL ROMÂN CARE A PĂȘIT ÎNTR-UN TEMPLU SHAOLIN

Vitia Mereanu, un arădean care a avut extraordinara șansă să pășească într-un templu Shaolin. Mai mult, fiind primul român care face acest lucru, el a avut prilejul să se pregătească cu celebrii călugări Shaolin - cei despre care se spune că dețin secretele artelor marțiale. Despre peripețiile tânărului sergent, angajat în cadrul Comandamentului Județean de Jandarmi Arad, veți putea citi în materialul de mai jos. Mai trebuie să precizăm faptul că Vitia Mereanu este student în ultimul an la Facultatea de Drept din cadrul Universității „Vasile Goldiș" din Arad.

WU-SHU SAU KUNG-FU?

Pentru ca cititorul să se familiarizeze puțin cu stilul practicat de către **Vitia Mereanu**, ne permitem să facem un scurt istoric. Toate civilizațiile posedă tradiții marțiale reprezentate de forme specifice, care s-au dezvoltat odată cu evoluția omului. China a fost și este recunoscută ca fiind leagănul primelor exerciții cu caracter profilactic și marțial din Asia. Capacitatea de sinteză și analiză introspectivă a omului asiatic l-a ajutat să pătrundă în intimitatea sistemului energetic uman, l-a ajutat să formuleze principii, legi, să evidențieze mecanisme subtile ale psihologiei, fiziologiei și motricității umane. Aceste informații, care au ajuns parcă din urmă cercetarea științifică actuală, ne uimesc cu atât mai mult cu cât ele provin din perioade istorice aflate la distanță de mii de ani de noi. Cele câteva sute de stiluri (peste 360) care definesc artele marțiale chinezești au dăinuit până în zilele noastre. Toate stilurile existente în China la ora actuală fac parte din **Wu Shu** (artă marțială). Acest termen este adesea înlocuit în mod greșit, cu cel de **Kung Fu**, care înseamnă doar „măiestrie". Această înlocuire a creat o mare confuzie, ajungându-se azi să se vorbească de două stiluri diferite.

UN VIS DEVENIT REALITATE

Vitia Mereanu practică artele marțiale încă din clasele primare. Judo, Aiki-do și Jiujitsu au fost doar pașii spre Wu-Shu, această tehnică fiind aprofundată de Vitia de peste zece ani. El a mai avut norocul ca pe timpul satisfacerii stagiului militar să facă o specializare în Wu-Shu la București, cu un maestru chinez. Călătoria în China era plănuită de cel puțin zece ani, dar ea a fost amânată din diverse considerente, cele mai importante fiind cele de ordin material. Fiind sergent angajat în trupele de jandarmi din cadrul C. J. J. (Compania Județeană de Jandarmi) Arad, Vitia a reușit să ajungă să facă un stagiu de pregătire în cadrul trupelor speciale din poliția chineză. După susținerea unor teste a fost admis la antrenamentele faimoșilor călugări Shaolin. Astfel, visul de o viață a lui Vitia Mereanu - pregătirea în China - a ajuns să fie realizat.

O ZI ÎN MĂNĂSTIRE - CÂT... UN AN DE ANTRENAMENTE

Dintre cele 25 de zile petrecute în China de către Vitia Mereanu, 11 au fost într-o mănăstire Shaolin. Însă, așa cum ne spunea chiar interlocutorul nostru, **„o zi în mănăstire echivalează cu un an de antrenamente în România..."** Dacă în prima fază, la pregătirile făcute în cadrul Institutului de cercetare din Beijing se făceau antrenamente timp de șase ore pe zi, în mănăstirea Shaolin, Vitia trebuia să se antreneze între 9 și 12 ore pe zi. **„Îmi era teamă că nu o să rezist din punct de vedere fizic, dar am fost sprijinit de doi maeștri călugări care m-au ajutat foarte mult..."** O zi de antrenament în mănăstire cuprindea: tehnici de bază, exerciții de respirație, concentrare și dirijare a energiei interne, gimnastica medicală sau studiul armelor. Dintre armele studiate de Vitia el ne-a amintit de: paloș, nunceag cu trei elemente, sabia, lanțul cu nouă verigi, bastonul sau sulița.

CARNEA DE ȘARPE - UN INGREDIENT GREU DIGERABIL

Un lucru inedit povestit nouă de către **Vitia Mereanu** a fost adaptarea acestuia la meniul servit în mănăstirea **Shaolin**. El ne spunea că mâncarea servită în mănăstire era cam aceeași cu cea pe care o consumă locuitorii din zona aceasta, având o caracteristică interesantă: ori era foarte iute, ori foarte sărată sau foarte dulce. Dintre varitățile consumate de Vitia amintim: carnea de șarpe, pește, broască țestoasă, sepie, scoici, creveți fierți, carne de porc sau... melci. Singura problemă de alimentație a fost consumarea cărnii de șarpe, care era servită aproape crudă, fiind doar puțin prăjită și puțin fiartă. Vizitatorii la mănăstire nu aveau acces în sala de mese. Ei priveau stupefiați la Vitia, care era singurul străin printre călugării Shaolin.

ARĂDENII POT ÎNVĂȚA CU UN MAESTRU SHAOLIN

În urma pregătirii, Vitia Mereanu a primit titlul de maestru Shaolin. După peste două decenii de studiu a artelor marțiale, care au culminat cu primirea lui într-o mănăstire Shaolin, tânărul jandarm arădean a dobândit capacități fizice și de concentrare extraordinare. Vom exemplifica descriindu-vă câteva dintre cele mai spectaculoase exerciții pe care le poate realiza: tăierea unui castravete, aflat în palma unui partener, cu sabia; același procedeu - cu sabia - dar castravetele este așezat de această dată pe gâtul partenerului de demonstrație (!!!), suportarea spargerii unei cărămizi așezate pe cap, cu un ciocan, în timp ce sub bărbie se află vârful unei spade (!). **„Nu recomand încercarea acestor procedee celor care citesc cele de mai sus, deoarece aceste procedee se pot realiza doar după mulți ani de practică... Totuși, celor care doresc să-mi devină discipoli le transmit să mă caute la sala de sport C. S. Ș. Arad, (lângă restaurantul „Perla Mureșului") în zilele de marți, miercuri și vineri (orele 18-20)"**

În încheiere, Vitia Mereanu ne-a mărturisit că va pregăti o demonstrație specială de „Ziua jandarmeriei", care va avea loc în data de 3 aprilie.

OLIMPIU BULZAN

SUNTEM ȘI VOM FI TOT TIMPUL ÎN SLUJBA CETĂȚEANULUI

Interviu cu dl. col. VIOREL HĂHĂIANU, șeful Inspectoratului de Poliție al județului Arad

(Urmare din pagina 1)

– Poate n-ar strica s-o faceți încă o dată acum. Asta vizavi de transparența pe care știu că o apreciați.

– În fond, nu văd pentru ce ne-am ascunde după deget. Deci, notați: la capitolul infracțiune economico-financiară județul Arad ocupă - cu cele 3146 de infracțiuni în anul trecut - un nedorit loc 4 pe țară.

– Într-adevăr, un neplăcut loc, ca să nu zicem altfel. Știu că nu dvs. sunteți vinovat de această situație, ea este o moștenire pe care ați preluat-o de nici două luni, dar, ca șef al Inspectoratului de Poliție trebuie să v-o asumați, vrând, nevrând. Revenind, în ce constau, de fapt, aceste infracțiuni?

– Paleta lor este foare largă și ea începe de la clasica delapidare, trecând prin abuzurile de serviciu sau în legătură cu serviciul, prin neglijența în serviciu și sfârșindu-se nimeni nu știe unde. De fapt, ele nu se sfârșesc niciodată pentru că cei care le comit sunt mereu alți oameni, dispunând din acest punct de vedere de o inventivitate pe care nu v-o puteți închipui.

– Așa, de curiozitate, cam pe unde se situează județul Arad în topul delapidărilor, de pildă?

– Pe locul 2! La fel ca și în privința infracțiunilor de serviciu sau în legătură cu serviciul.

– Aoleu, mai bine nu întrebam! Continuând însă, cine sunt „fericiții" care ocupă locul I?

– Teleormanul, dar statistica se întocmește - trebuie să țineți seama de aceasta - în funcție de numărul infracțiunilor la 100.000 de locuitori. De reținut la acest capitol locul 39 pe care se situează Aradul în privința neglijențelor în serviciu, ceea ce constituie o notă bună pentru managerii și directorii societăților comerciale arădene.

– Nu spuneți nimic de infracțiunile judiciare, aspect despre care mai deunăzi un ziar central vă lăuda...

– Așa este, în 1999 serviciul judiciar consemnând prima descreștere, de după 1993, a acestui gen de infracțiuni.

– Dat fiind faptul că aceste fapte privesc siguranța imediată a cetățeanului, v-am ruga să detaliați puțin, bunăoară, cum stăm și pe unde ne situăm în privința furturilor și mai ales a infracțiunilor mai grave, precum tâlhăriile și omorurile, câteva dintre acestea - care au zguduit întreg județul - petrecându-se chiar luna trecută.

– S-o luăm metodic. Așadar, la furturi am înregistrat anul trecut un număr de 2553 infracțiuni atât în paguba avutului public, cât și a celui privat, număr care ne situează pe locul 7 pe țară.

– Deci, încă se fură zdravăn în județ!

– Se fură, ca peste tot. Dar, să continui. La infracțiuni cu violență se înregistrează, de asemenea, o regresie semnificativă față de 1998, fapt ce a făcut ca în topul acestor infracțiuni Aradul să ocupe locul 34 la tâlhării, 30 la loviturI sau vătămări cauzatoare de moarte, 18 la vătămare corporală gravă, 35 la tentativă de omor, 39 la viol și 37 la omoruri. Dincolo de această statistică - aș dori însă să relev faptul că datorită competenței și dăruirii lucrătorilor noștri, în toate, dar absolut în toate cazurile de violență autorii au fost identificați și dați pe mâna justiției.

– Între cazurile la care vă referiți se numără și omorurile din lunile noiembrie și decembrie, cărora le-au căzut victime doi taximetriști.

– De fapt, a fost o serie de patru omoruri la care m-am deplasat și am condus personal cercetările.

– Cum se vede, judiciarul a rămas tot marea dv. dragoste...

– Nu neg, deși în cei 25 de ani pe care i-am adunat în poliție am trecut, practic, prin toate sectoarele, din fiecare loc rămânându-mi amintiri pe care nu le voi putea uita niciodată.

– Din păcate, sau din fericire, legătura cu poliția se va întrerupe odată și odată pentru că, după câte știu, Lucian, fiul dv., are alte înclinații și gânduri...

– Într-adevăr, el urmând în prezent științele economice. Dar, cine știe, poate, poate...

– Cum stăm cu corupția la Arad, domnule colonel? Vă întreb pentru că, deși toată lumea știe că România este una dintre țările care colcăie de corupție, când să tragi linia nu găsești nici un corupt, nici să dai cu tunul!

– Noi nu zicem așa, ba chiar recunoaștem că avem corupți, dovadă cele 549 de constatări efectuate de către organele de poliție, număr care face ca Aradul să ocupe locul 3 pe țară... Mai amănunțit, asta înseamnă: locul 2 la darea de mită, locul 11 al primirea de foloase necuvenite și locul 13 la trafic de influență. Din nefericire, însă, conform legilor în vigoare, poliția nu are competența de a instrumenta aceste infracțiuni, ea doar efectuînd constatarea și sesizând Parchetul, singurul îndrituit să declanșeze și să continue ancheta penală.

– Pentru că tot ați adus vorba despre Parchet, poate ne spuneți cum colaborați cu justiția. Vă întreb pentru că în multe județe cele două instituții sunt ca șoarecele și pisica.

– Departe de noi o asemenea imagine, la Arad - și toți colegii mei pot confirma acest adevăr - colaborarea cu Parchetul, și în special cu procurorul-șef, dl. **dr. Simeon Murgu**, este excelentă, Parachetul Arad dispunând la ora actuală de specialiști de primă mână precum dnii procurori Micle Blag, Vlai George și mulți alții.

– O infracțiune precum gripa este evaziunea fiscală...

– Care cam face ravagii și la Arad, de unde și explicația celor 27 de cazuri constatate de noi în 1999, cu 18 mai mult ca în anul de dinainte. Precum însă în cazul corupției, Poliția nu prea are competențe în acest domeniu, de aceea zic, ar trebui ca Guvernul sau Parlamentul să hotărască cine și cum se ocupă de evaziunea fiscală, aflată într-o ofensivă continuă. În urmă cu puțin timp am participat la o întâlnire trilaterală: Ungaria-Iugoslavia și România, unde am aflat că, de pildă, în Ungaria - și nu numai - evaziunea fiscală este de competența exclusivă a Gărzii Financiare.

– Treabă care s-ar putea face și la noi, mai ales că Garda Financiară dispune de specialiști de marcă în domeniu. În altă ordine de idei, care este situația Aradului, domnule colonel, în privința contrabandei, gândindu-ne că Aradul beneficiază în această privință de o așezare geografică ideală...

– Bine ați spus, iar rezultatul este locul 5 pe țară, care ne revine. Dar, aici sunt multe de discutat, pentru că așa-numita contrabandă depinde într-o mare măsură de încadrarea juridică a faptelor.

– Pentru „istorie" - ca să zicem așa - cine bate recordul la contrabandă în România?

– Conform situației statistice oficiale locul întâi revine județului Caraș-Severin.

– D-le Hăhăianu, o ultimă chestiune: cât de siguri pot fi arădenii - și prin aceasta înțeleg locuitorii întregului județ - pe viața și pe liniștea lor?

– Eu zic că pot să fie liniștiți, pentru că lucrătorii Inspectoratului nostru sunt oameni care au dovedit că știu meserie. Și, mai ales, că fac această meserie cu dăruire, în sprijinul și în folosul tuturor cetățenilor.

Pe lângă celelalte

ANGAJAȚII ARIS-ULUI AU PROBLEME ȘI CU ASIGURAREA DE SĂNĂTATE

Societatea are peste patru miliarde de lei datorie către CAS Arad

Muncitorii de la ARIS sunt nemulțumiți de dificultățile pe care le întâmpină atunci când vor să meargă la medic. „Nu te ia nimeni pentru că nu este plătită contribuția la fondul asigurărilor de sănătate" - ne-a spus M.M., lăcătuș. Înainte de a merge la Policlinică, el s-a prezentat la Serviciul financiar al societății, de unde a primit o hârtie care adeverește că a contribuit cu 7% pentru fondul de sănătate. Adeve... ...005/12.01.2000 este semnată de directorul economic și de șeful secției.

„Când am ajuns la fișierul de la Policlinică pentru programare, mi s-a spus că adeverința nu este valabilă. Am fost iar la financiar, de unde am primit o copie cu contribuția parțială la fondul de asigurări de sănătate pe noiembrie 1999. Din păcate, nu am rezolvat nimic nici cu această hârtie. Am fost și la Casa de Asigurări de Sănătate (Serviciul de relații cu publicul), unde mi s-a spus: «După ce mai și veniți? Sunteți datornici până peste cap!»."

Gheorghe Chiper, vicepreședinte al CAS Arad ne-a informat că „Aris-ul are datorii la noi de peste patru miliarde de lei. E vorba de cei 7% din salariul brut al fiecărui angajat, plus încă 7% din fondul de salarii - pe care trebuie să-i achite unitatea/angajatorul. Cu toate că au fost reținuți pe statul de plată, banii nu au ajuns la noi. Aris-ul nu a plătit contribuția la fondul asigurărilor de sănătate, de la început, de când Casa de Asigurări de Sănătate funcționează în Arad. Excepție fac doar câteva plăți punctuale pentru anumite persoane, atunci când acestea au avut probleme de sănătate."

Directorul economic al ARIS, Nicolae Nistor, spune că nu poate să plătească contribuția la fondul asigurărilor de sănătate pentru toți angajații societății. „S-a stabilit că vom face plăți doar pentru oamenii care au probleme. Până acum, nu am refuzat pe nimeni. Dacă chiar trebuie, facem aceste plăți pentru oamenii respectivi". Întrebându-l pe dl. Nistor ce înseamnă „dacă chiar trebuie", dânsul a răspuns: „Nici un om să nu-și facă probleme. Nu a rămas vreunul fără asigurarea asta."

Totuși, angajații ARIS-ului nu pot să nu fie îngrijorați. Datoriile fabricii către CAS le-a conferit neplăcutul statut de neasigurat. Ceea ce înseamnă că nu beneficiază de asistență medicală gratuită. Adică trebuie să-și plătească analize, consultații, tratamente sau chiar zilele de spitalizare. Pentru asta, e nevoie de bani. Iar oamenii n-au luat salariul nici pe luna decembrie '99...

DIANA DUȚU

DL. CIUMARA ȘI ÎNVĂȚĂMÂNTUL

Intrarea dascălilor în grevă generală a determinat în rândul opiniei publice o oarecare iritare. Motivul, ținut de dl. Mircea Ciumara - membrul din guvern care negociază cerințele sindicatelor din învățământ-, ar izvodi din numărul de ore pe care un cadru didactic îl desfășoară cu clasa. Se mai invocă vacanțele elevilor când profesorii au, la rândul lor, o perioadă mai relaxată, și, în fine, faptul că sunt alte categorii profesionale cu mult mai frustrate și mult mai sărăcite.

Eu însă mai cred că există o demnitate a profesiunii didactice. În virtutea acesteia, greva noastră nu este doar un moft financiar, ci își are obârșia într-o disperare autentică. În primul rând, ca intelectuali care are în grijă formarea într-un anumit spirit a copiilor și tinerilor nu putem amâna evidenta nemulțumire față de o afișată și orgolioasă inechitate de împărțire a avuției bugetare. Alte categorii politico-profesionale (parlamentari, președinți, primari, miniștri și funcționari ministeriali, directori de regii ș.a.) au o altă condiție financiară, iar diferența de remunerație ține de evidența iresponsabilității. Dascălii nu pot ajunge să apară în fața copiilor cu haine cârpite, chiar dacă, deocamdată ar putea să poarte cumpărături de la second-hand. Dascălii au nevoie de întreținerea unei anumite condiții intelectuale, de permanentă primenire a informațiilor. Dacă un deputat sau un ministru poate să nu citească nici o carte, decât proiecte și ordonanțe, unui cadru didactic așa ceva nu i se îngăduie, chiar în numele unei asumate deontologii profesionale. Cărțile au prețul lor, iar agresivitatea informațională și provocările acesteia pot desprofesionaliza rapid prestația didactică. Mai trebuie convins dl. Ciumara și ceilalți iritați că orice fapt uman la care participă un dascăl, inclusiv o plimbare ori un film văzut, devine un fapt didactic. Orice formă de informatizare, formală sau nonformală, are efecte asupra calității discursului didactic. Și așa, figurile dascălilor sunt suficient de obosite, iar cele 4-5 ore zilnice în fața elevilor sunt intense surse de stress și pasionalitate verbală. A fi actor în fața a 30 de copii, care așteptă de la tine o speranță, în vorbă, gest, ținută, sau care așteaptă să iasă din clasă mai îmbogățiți sufletește nu este o meserie chiar atât de confortabilă. Dascălii sunt primele modele pentru elevi, iar condiția acestuia nu poate fi orișicum. Unii părinți nu au răbdarea de a-și educa proprii copii; de aceea meseria de a veghea, cu competență, la formarea unei generații nu este chiar atât de facil, cum ar crede cei care ne judecă după cantitatea de timp și nu după **cantitatea calității** acestuia.

Nu sunt bani, ne spun că atâta inocență guvernanții, deși atribuția lor ca gestionari ai țării este să facă rost de ei și să-i distribuie echitabil. Nu sunt bani pentru cadre didactice, medici, funcționărei și pensionari, dar sunt pentru cei din vârful, atât de artificial, al piramidei sociale. Birocrația, susținută de bursa politică a algoritmului, umflă statele de funcțiuni, ca să dea fiecărui mânuitor de hârtoage câte ceva din acel buget parcă intenționat fluid și deci necontrolabil. Chiar ministerul nostru întreține fel de fel de directori generali, inspectori, consilieri, psihologi școlari, instituții descentralizate încărcate, formatori de formatori etc. Pomenind de ministrul educației naționale, dl. Andrei Marga, mi se pare jignitoare postura d-sale în guvern din moment ce sindicatele îl ignoră negociind problemele învățământului ba cu dl. Remeș, ba cu dl. Ciumara.

Imaginea școlilor dă imaginea educației dintr-o țară, iar efectele acestui tip de învățământ vor perpetua aceeași mentalitate de inegalitate în distribuția avuției naționale, pe dimensiunea ei financiară. Chiar configurația actualei generații de adolescenți nu este decât efectul unui anumit discurs educativ. Minciuna legiferată cu 4% din PIB pentru „învățământ ca prioritate națională" va crea premisele ratării continue a șanselor de însănătoșire a societății românești. Greva dascălilor este ecoul unei disperări, cu menirea de a evita sacrificarea educativă, morală, intelectuală și afectivă a altor generații de tineri. Țara nu va căpăta o altă înfățișare socială și economică, dacă nu se dă școlii atribuții care să susțină un anumit tip de economie, care, la rândul ei, să fie capabilă să întrețină calitatea acestor atribuții. Acum învățământul are pentru decidenți aceeași importanță pe care o are ministrul nostru în guvern. „Educația națională" a tinerilor, pentru actualii guvernanți, nu merită nici un „sacrificîu". Motivația dascălilor pentru cantitatea de calitate se diminează proporțional cu grija pentru calitatea tinerilor ce vor construi noua mentalitate europeană.

Prof. ANTON ILICA

CUPOANELE PENSIONARILOR DIN FÂNTÂNELE AU FOST GĂSITE

Zilele trecute, Romulus Munteanu, poștașul din Fântânele, a pierdut cupoanele de pensie ale bătrânilor din comună. În dimineața următoare constatării evenimentului, poștașul l-a anunțat pe preot care, la rândul său, a vorbit în biserică despre cele întâmplate. Următoarea mișcare a lui Romulus Munteanu a fost „vizitarea" bufetului din sat. Aici, el i-a cerut barmanului o greblă și a început să caute prin zăpadă, plângând ca un copil, cupoanele pierdute.

În cele din urmă, acestea au fost găsite. Nu în curtea birtului, ci în curtea oficiului poștal. Cineva le-a aruncat aici, într-o mapă de plastic. Acum, pensionarii pot fi liniștiți; banii vor ajunge la ei. Cu întârziere, dar vor ajunge.

D.D.

GURAHONȚUL VA AVEA CENTRALĂ TELEFONICĂ DIGITALĂ

Centrala telefonică manuală din Gurahonț îi nemulțumește pe unii dintre abonați. Este vorba mai ales de cei cuplați. În acestă situație se găsește și Monica Ileana Nae care este revoltată pentru faptul că „nu putem vorbi la telefon, iar atunci când ne apelează cineva, aparatul nu sună. Am solicitat să fim decuplați, însă am fost duși cu vorba. Până când să plătesc și să nu pot vorbi?"

Ec. Liliana Horvath, șefa Biroului relații publice din cadrul Direcției de Telecomunicații Arad ne-a informat că „centrala telefonică manuală din Gurahonț este încărcată până la limita superioară. Din lipsa condițiilor tehnice, decuplarea nu se poate face. Dar, situația este rezolvabilă prin instalarea unei centrale digitale care presupune, implicit, și decuplarea".

Abonații telefonic din Gurahonț au aflat de mai mult timp de această posiblitate, însă nu știu când se va întâmpla. „La mijlocul acestui an vor începe lucrările de înlocuire a centralei telefonice manuale cu o centrală telefonică digitală, tip Ericsson, cu o capacitate de 600 de linii telefonice. Acțiunea va fi eșalonată, iar primii abonați vor fi corectați, probabil, în iunie" - adăugat Liliana Horvath.

Instalarea centralei telefonice digitale în Gurahonț face parte din planul de investiții pentru anul 2000 al Direcției Județene de Telecomunicații. Acesta prevede instalarea unui număr de 18.030 de noi linii telefonice digitale (Ericsson și Alcatel) în 44 de localități din Arad, prin înlocuirea centralelor manuale sau analogice și instalări de centrale în localități în care, în prezent, nu există centrale telefonice.

D. DUȚU

„MODEL" DE PRESTANȚĂ ÎN FAȚA PROFESORULUI

Zilele trecute, un profesor de religie își preda lecția la o clasă de anul I - profesională. (Nu nominalizăm școala unde s-a petrecut incidentul ce-l vom prezenta pentru că nu dorim să supărăm pe nimeni)... La un moment dat, în timp ce profesorul nota câteva repere ale lecției la tablă, din spatele clasei a început să răsune un țârâit de celular.

O elevă îmbrăcată sumar și machiată strident s-a întors cu dosul la clasă și a început să dialogheze cu apelantul, chestiuni de „afaceri" într-o limbă de origine latină.

Profesorul s-a oprit din scris, considerând că, prin gestul său, eleva respectivă a adus un afront atât lui, cât și colegilor ei. Dascălul i-a cerut explicații referitoare la comportamentul său. Simțindu-se ofensată, eleva și-a cerut scuze de la străinul cu care vorbea și s-a răstit la profesor, de această dată, în limba română: **„Tăceți din gură! Oricum, eu câștig mai mult într-o noapte decât dumneavoastră într-o lună."**

Și profesorul a tăcut. În sinea lui îi dădea dreptate fetei. Ce replică să mai aibă când acesta câștigă abia 850.000 de lei pe lună și aceia primiți cu întârziere? Ce prestanță poate avea dascălul respectiv în fața unei eleve pentru care valoarea banului contează mult mai mult decât oricare formă de educație? Ce vremuri!...

F. NĂSTĂSACHE

Condamnați la un trai subteran

INCURSIUNE PRINTRE DEZMOȘTENIȚII VIEȚII

În spatele garajelor de pe strada Ion Neculce, în apropiere de Podgoria, sub conductele de termoficare ce traversează zona locuiesc câțiva tineri ai străzii, ființe fără domiciliu fix - cum sunt denumiți în Occident sau boschetari, titulatură autohtonă.

De pe șosea, ne întâmpinară doi puști murdari pe față, îmbrăcați cu mai multe rânduri de haine nepotrivite pentru vârsta lor. Lungimea ținutelor ponosite le îngreunară mersul. Unul dintre ei, cu figura colorată de aurolac ne întrebă rugător: „Ne luați mâncare, nenea?" Celălalt, mai scund, înzestrat cu un ten negricios ne trase de mânecă, cerându-ne țigări. Amândoi inhalară cu sete din pungă cu substanță halucinantă și apoi ne invitară să le vizităm „casa". De fapt, o văgăună pătrată acoperită cu dale de beton prin care trec conductele de termoficare. Intrarea în adăpost era așa de îngustă că nu ar fi putut fi folosită decât de o ființă subnutrită, pirpirie. Cei doi pici băturâ cu piciorul în „acoperiș" - aflat la doar un metru de la nivelul solului - strigând către cineva din interior. „Ieșiți afară că au venit oaspeții!" Din deschizătura întunecată ieși o mână murdară. Apoi au fost împinse afară niște haine unsuroase. „Luați-le măi, proștilor!" urlă Suzana (17 ani) către micuții speriați. Fata ieși la suprafață, după ce se chinuise aproape un minut să scape din strânsoarea găurii de acces. Desfășură hainele pe beton și se întinse pe burtă cu privirea ațintită către drum. Avea părul năclăit de mizerie amestecată cu pene. Fața îi era plină de arsuri datorită contactului cu țevile încinse. Mâinile le avea ocupate cu un pachet de țigări și cu o ceapă veche. La scurt timp din buncăr apăru Daniel (20 de ani). Băiatul ieși mai repede, cu tact, precum un contorsionist care părăsește un recipient inaccesibil celor neantrenați. „Salut, eu sunt Chioru'. Alții îmi spun Mau-Mau. De 14 ani sunt în Arad. Suzana e prietena mea. Acum ne-am trezit" ne-a spus Daniel care își îndreptă atenția spre micii lui subordonați. „Ați făcut rost de mâncare?" Unul dintre ei, Petre Groza (13 ani) spuse șefului că au găsit doar câteva țigări. Daniel provine din Târgu-Jiu și după fizionomie nu-i dai mai mult de 15 ani. E chior de un ochi. Aici, sub țevi e reședința lor de iarnă. În adăpostul subteran se înghesuie opt persoane. Când i-am vizitat, ceilalți patru „țevari" erau plecați „la muncă".

„Cum mâncăm, din când în când? Cerșim prin oraș. Primim mâncare și mai rar, bani. Când avem nevoie de aurolac merge unu' până la Sântana și ne cumpără sticlute de la un particular", ne-a spus Daniel. Vara, trupa lui Chioru se adăpostește prin vagoanele casate de lângă Stația CRR-Arad. Daniel cu Suzana au un motiv în plus să prefere acest loc. Ei spun că mama vitregă a fetei, de câte ori îi găsește în Gară, îi snopește în bătaie. Daniel zice că gașca lui nu e preocupată de fapte rușinoase. Nu au probleme cu locatarii din zonă. Sporadic, primesc și mâncare de la cei mai miloși. Când tocmai discutam cu țevarii apăru o bătrânică ce ținea în mână câteva oase. „Am adus resturi pentru câțele". De pe malul canalului cu apă reziduală din apropiere, se ivirâ doi câini. „Câțeaua neagră e Vandana iar cea albă e Linda. Ele ne apără de oamenii periculoși" ne-a spus Daniel. Câțelele își luară porția de mâncare și se tolăniră pe beton alături de Suzana. „Au treabă cu noi doar boschetarii bătăuși în frunte cu unul, Stelian Fekete. Vine des pe aici, ne caftește și cere prietenelor noastre să facă sex. Nu știm ce să mai facem... Ne fură mâncarea, aurolacul, tot ce avem..." mărturisește Daniel.

Băiatul spune că anul trecut au luat masa o dată pe zi la o asociație non-profit situată în Pârneava condusă de un englez. „Englezul ăsta ne-a pedepsit. A spus că vreme de un an nu mai putem mânca la el, că n-am respectat regulile lui. Păi am plecat de acolo pentru că nu puteam vorbi la masă, ne mai și urechea. Mi-a spus cineva că englezul profită de pe urma noastră. Hainele pe care ar trebui să ni le împartă nouă și le primește de la alte firme străine cu care e în legătură, el le vinde..." adaugă Daniel.

Copiii ne-au spus că stau nemâncați câte două zile, și se satură mai mult cu aurolac. Își potolesc setea de la o cișmea din apropiere. Când plouă e dezastru. Intră cu toții în buncărul întunecat și se feresc de apă, acoperindu-se cu bucăți de nailon. Adorm, chirciți, pe câteva haine uzate.

La milocul șirului de garaje, lângă un copac secular zărim o așezare primitivă. Lângă țevi distingem câțiva pari înfipți în pământ, uniți între ei prin câteva fâșii de nailon. Este locuința unor boschetari „de suprafață". „Stau doi oameni acolo. Un bărbat și o femeie. Âștia îs vecinii noștri. Nu-s acasă acum. Sunt în căutare de mâncare prin oraș. Ne înțelegem bine cu ei" ne-a lămurit Daniel. Băiatul ne arată că una dintre mâini e pansată. Într-o zi a avut o cădere psihică și și-a tăiat tendonul. „Până la urmă cred că mă voi spânzura. Toată ziua stau nemâncat și bătut. Nu se mai poate trăi doar cu aurolac. Întrebați ce ne mai doare, doar voi ziariștii. Am vrea să aibă grijă cineva de noi, dar așa cu adevărat. Nu cu forța... Și noi avem suflet...", suspină Daniel.

Tânărul îmbrățișă câinii credincioși, parcă mulțumit că măcar ei au fost în acea zi mai norocoși, primind ceva de mâncare.

F. NĂSTĂSACHE
Foto: ȘT. MATYAȘ

Ancheta noastră

EPISCOPIA DĂ ULTIMATUM „CAZULUI" CĂPRUȚA

Timp de trei ani, Parohia Ortodoxă Română Căpruța a fost teatrul unor convulsii sociale generate de numirea noului preot în parohia rămasă vacantă. Iată, pe baza documentelor oficiale, firul acestor evenimente ● 1 noiembrie 1997 (temei legal 3001/97) - parohia Căpruța se vacantează ● 1-30 noiembrie 1997 (3820/97) - parohia Căpruța se publică la concurs ● 1 decembrie 1997 (4417/97) - pr. Pascu Butar este transferat la Parohia Căpruța ● 14 decembrie 1997 - pr. Butar nu poate fi instalat de protopopul locului (în aceeași zi este instalat în filia Monoroștia) ● Urmează reclamații, audiențe (credincioși pro și contra Butar), deplasări la fața locului: P. S. episcop Timotei, protopopul Viorel Păcurar, pr. Simion Mladin, secretar eparhial, pr. Emil Roman, pr. Ioan Hornea, prof. Sergiu Cociu, consilier eparhial, ziariști ● 1 martie 1998 - se înființează parohia Monoroștia, la cererea pr. Pascu Butar și a credincioșilor (662/1998) ● 1 martie 1998 - pr. Pascu Butar se transferă, la cerere, în parohia Monoroștia (702/98) ● 1-30 ianuarie 1999 - parohia Căpruța se publică la concurs (4012/1998) ● 1 aprilie 1999 (3572/98) - pr. Marius Stratulat, la cerere și la presiunea credincioșilor, este numit la parohia Căpruța.

În ultima vreme, starea tensionată s-a accentuat, culminând cu incidentul din ziua de 7 ianuarie. Din declarațiile făcute de credincioși - în timpul documentării noastre - din scrisorile primite și dintr-o tabără, și din cealaltă reiese aceeași intoleranță. De aceea, am considerat necesar să prezentăm opiniei publice doar punctele de vedere ale celor doi preoți - cărora li s-a încredințat răspunderea de a păstori credincioșii în pace - răspunsurile lor la acuzațiile ce li se aduc și de o parte, și de alta. În final, motivat de deontologia profesională și de spiritul de adevăr caracteristic ziarului nostru, am solicitat părerea autorizată a sfintei Episcopii a Aradului.

EPISCOPIA TREBUIE SĂ-ȘI IMPUNĂ PUNCTUL DE VEDERE

– Cum ați venit la Căpruța, părinte Butar?

– Am cerut transferul legal, după 18 ani de preoție la Roșia Nouă, unde n-a fost joc, într-o zonă grea pe care o cunoașteți. Nu spun că a fost rău acolo, dar am vrut să vin mai aproape de părinții mei care sunt bolnavi (mama, o puteți vedea, zace în pat, iar tata e paralizat.) Eu pentru asta mi-am cerut transferul aici. După ce toți au înțeles situația, am primit transferul. Nu credeam, când am venit la instalare în 14 decembrie, '97, să întâmpin ceea ce s-a întâmplat.

– De ce credeți că nu v-au vrut cei mai mulți credincioși din Căpruța?

– Am auzit, mai târziu, că eu vin să mă îmbogățesc de pe terenul lor. Dar eu nu vreau să mă îmbogățesc de pe spinarea nimănui. Dacă Dumnezeu mi-a dat putere, eu muncesc să-mi câștig pâinea. Singurul motiv pentru care m-am transferat au fost părinții. După mine, motivele pentru care nu mă vor sunt terenul agricol și ambițiile personale ale fiecăruia. Conform legislației în vigoare, Căpruța, fiind parohie de gradul II, se acceptă preot cu seminar și eu aveam tot dreptul să fiu numit preot în această parohie.

– Dar a urmat conflictul binecunoscut. Au fost nenumărate delegații pro și contra la Episcopie, la ziare, au venit delegații de tot felul prin sat. D-voastră, practic, nu ați oficiat niciodată la Căpruța...

– Nu!

– Din acest motiv, în primăvara lui '98 ați cerut să se ridice la rang de parohie fosta filie Monoroștia?

– Nu eu, oamenii de la Monoroștia. Să nu fie înțeleasă greșit situația. Cei de la Monoroștia au făcut un raport către Episcopia Aradului (și au anexat un tabel cu credincioșii din sat) prin care au cerut ca biserica lor să fie ridicată la rang de parohie.

– Dar d-voastră, cu mâna proprie, ați făcut cerere să fiți numit preot la noua parohie Monoroștia...

– Da, da, dar nu am cerut să fie revocat de la parohie, fiindcă am cerut să fie trecut salariul în întregime. Deci și de la Căpruța.

– Decizia ați primit-o doar pe Monoroștia.

– Eu m-am trezit cu decizia în mână. Cum s-a dat, nici nu știu. Asta or făcut-o monoroștenii, ca să nu rămână fără preot. Și eu am acceptat, ca să nu rămân pe drumuri, fiindcă la un moment dat cam așa stăteau lucrurile.

– Ați acceptat ideea de a rămâne doar cu Monoroșia?

–Nu doar ci și cu credincioșii din Căpruța, ce se vor constitui ca filie.

– Bine, dar Căpruța e parohie...

– Dar, dacă nu știu câte persoane din Căpruța nu îl vor pe părintele Stratulat, ce facem cu ei? Vin la mine. În momentul în care acești oameni mi-au plătit mie contribuția, eu sunt obligat să le fac serviciile religioase.

– S-o luăm altfel: în urma deciziei pe care ați primit-o de a fi preot în parohia Monoroștia, parohia Căpruța a rămas vacantă și s-a numit alt preot.

– Cu câți credincioși a devenit vacantă când a venit părintele Stratulat?

– Pe mine mă întrebați?

– Eu vă arăt un tabel cu 130 de persoane din Căpruța care au cerut afilierea la Monoroștia. Din moment ce acești oameni au depus o cerere de afiliere la o parohie, Episcopia a luat-o în considerare.

– Dar a aprobat-o?

▼▼▼

– D-voastră aveți decizia ca preot paroh la Monoroștia, în Căpruța este numit, tot prin decizie, părintele Stratulat. Au fost multe evenimente nedorite. Să începem cu acea mult discutată înmormântare din Căpruța. Ați primit aprobare să faceți d-voastră slujba de înmormântare acolo?

– Da, categoric, și am primit de la P. S. Timotei. Au fost martori oculari. Am fost cu Ion Ciucurită, cu Antone Mihuț și cu Aurel Popescu. Eram în biroul mic de la Episcopie, acolo era și preotul Brândușe, și spune Preasfinția-sa părintelui Stratulat: „Părinte Stratulat, nici pe mine nu mă vor toți credincioșii, dar eu nu le pot impune să mă vrea. Dacă nu te vor toți, dacă unii îl vor pe Butar, lasă-l să meargă să le facă serviciile religioase și nu te opune. Asta a spus Preasfinția-sa și mi-a mai zis: „Du-te și le fă la oamenii dumitale serviciile pe care le cer. Eu ce să mai zic atunci?"

– Ce s-a întâmplat în 7 ianuarie, de Sf. Ioan, la Căpruța?

– Am stabilit cu cei din Căpruța, care ne-au primit cu sfințirea caselor, ca în 7 ianuarie să facem sfințirea apei la râu. Cei care au cerut afilierea la parohia Monoroștia s-au dus cu câteva zile înainte la episcopie cu un raport și l-au depus la registratură spre știința Preasfinției-sale. (Am trimis unul și la Protopopiatul Lipova). Ei au lăsat actul acolo. Li s-a spus că Episcopul e plecat, dar vine și rezolvă cazul.

Ca de obicei, la orele 12,30, am terminat serviciul la Monoroștia și m-am dus la Căpruța, să sfințim apa. (Aveam absolut tot de la Monoroștia - cele sfinte n. n. - nu am avut probleme cu cei de la Căpruța: nu vor, nu vor.) Fiind stabilită ora 13,30, pentru întâlnirea la râu, eu m-am oprit la un prieten din Căpruța, vizavi de biserică, să mă-ncălzesc puțin. (Pe portbagajul mașinii aveam legate suporturile de la trei prapori.) Când am coborât, am văzut în curtea bisericii un grup de oameni cu Stratulat în frunte. Pe la 13,15 am urcat în mașină cu cei doi cântăreți, să plecăm spre locul unde a fost amenajat. Când am pornit de acolo - ce viteză puteam să am în 5 metri - mă trezesc că toți sar în fața mașinii și m-au înconjurat. Eu ce era să fac, am trecut frumos printre ei. Au început să dea cu pumnii, cu sticle, cu picioarele în mașină. Părintele Stratulat, dacă a văzut că am trecut, a pus mâna pe un suport de prapore (care are o cruce la capăt) și l-a tras. Atunci am accelerat să nu-mi spargă parbrizul în spate. Suportul a căzut, dar n-am putut să văd bine cum, pentru că veneau mașini din față. Ne-am dus spre locul amenajat și am lăsat mașina la cineva în curte, să nu mi-o strice. De acolo, l-am sunat pe șeful de post de la Bârzava. Când am ajuns la vale, a început scandalul. Părintele Stratulat striga că numai peste cadavrul lui voi trece să sfințesc apa. Eu am zis: eu nu sunt criminal să te omor, ca să sfințesc apa. Atunci oamenii au început să strige. Eu am spus că noi suntem creștini, am venit pentru lucrări sfinte și ne retragem. Și ne-am dus în curte la Iosif Olar, unde am făcut sfințirea după rânduială.

– Ce credeți că este de făcut ca oamenii din Căpruța să trăiască iar în înțelegere?

– Problema oamenilor e de competența lor să și-o rezolve. Acolo ei trebuie să se împace și să-și vadă de treabă.

– Bine, dar o parte dintre ei nu vă vor de fel, alții nu-l vor pe părintele Stratulat. În condițiile acestea, d-voastră și părintele Stratulat, care aveți menirea de a aduce pacea și înțelegerea între oameni, ce faceți?

– Eu, ce să vă spun? Eu zic așa: Episcopia să-și mențină deciziile date, așa cum au fost ele. Dacă cei de la episcopie își impuneau punctul de vedere de la început nu se întâmpla în Căpruța ceea ce s-a întâmplat. Dar, când apă la moară, ei pot s-o și termine. Conform procesului-verbal din 18 martie '99 se spune că părintele Stratulat Marius se numește în parohia Căpruța până la 1.09.1999, pentru împăcarea spiritelor în sat. Există un proces-verbal, eu l-am văzut cu martori. Timpul a expirat, spiritele nu sunt decât agitate. Episcopia trebuie să ia măsuri.

CĂPRUȚA, FILIE LA MONOROȘTIA

– Cum ați ajuns preot la Căpruța părinte Stratulat? Nu ați cunoscut situația tensionată de acolo? Ce știați concret?

– În anul 1998, în prima duminică după Sf. Paști, am fost solicitat de către părintele consilier Vasile Pop, să mă deplasez în parohia Căpruța, să oficiez Sfânta Liturghie. Știam că parohia Căpruța este parohie vacantă și până la numirea unui nou preot puteam să suplinesc eu, chiar dacă eram profesor de religie la Școala nr. 4. Menționez că acest lucru s-a făcut cu știința P. S. Timotei și informat telefonic a fost protopopul Păcurar din Lipova.

La început, timp de câteva duminici, am refuzat să ascult problemele cu care se confruntau credincioșii din parohia Căpruța. La Rusalii (1998), am fost rugat de un tânăr absolvent al facultății de teologie să îl duc în parohia Căpruța deoarece avea depusă cerere pentru a fi numit preot acolo. Eu am intrat la oficierea slujbei, iar tânărul a mers la preotul Butar, cu care a avut o discuție, după care a revenit la biserică și nu a mai cântat nimic în strană.

Am fost uimit de acest lucru, deoarece știam că venise să se înțeleagă cu oamenii, să-l vadă, să-l audă cântând. După câteva zile, am auzit că și-a retras cererea pentru parohia Căpruța, fiind numit la o altă parohie (peste Mureș).

La sfârșitul lunii septembrie, după ce am slujit în parohia Căpruța aproape în fiecare duminică, credincioșii au insistat să-mi depun cerere pentru parohia lor. Am pus condiția ca să aibă „casă parohială" (liberă). Atunci s-au strâns în jur de 30.000.000 de lei pentru a se despăgubi parohia Monoroștia, casa parohială fiind evaluată atunci la 115.000.000 lei. Banii au fost refuzați pe rând de Episcopie, Protopopiat și chiar de credincioșii din Monoroștia, cu specificația că ei doresc casă, nu bani.

La insistențele credincioșilor, în luna noiembrie am depus cerere pentru parohia Căpruța. Atunci am primit câteva telefoane anonime de amenințare: că de ce intru în parohia Căpruța peste preotul Butar, căruia eu știam că i s-a retras decizia de numire prin „minuta" cu nr. 534/2.03.1998, semnată de Preasfințitul Timotei.

Menționez că în câteva duminici cât eu am fost absent din Căpruța (până în noiembrie) preotul Pascu Butar, împreună cu câțiva credincioși, au încercat să pătrundă în biserică, spre a oficia o slujbă de împăcare - după cum am auzit eu. Nu a fost acceptat. Știam că cincisprezece familii (care nu m-au primit pe mine cu Sfânta Cruce în 14 septembrie 1998) sunt adeptele părintelui Pascu Butar. Dintre acestea, sunt câteva rudenii, vecini sau prieteni de familie și credincioși, ajutați material de către preotul Pascu Butar. În data de 1 aprilie 1999, am fost numit preot paroh în parohia Căpruța, la insistențele credincioșilor.

– Vi se reproșează că ați avut o decizie pe o perioadă determinată pentru a împăca cele două tabere. Este adevărat?

– Deciziile se dau pe o perioadă nedeterminată. Nici nu eram de acord cu o decizie „provizorie". Ulterior, mi s-a citit un proces-verbal prin care preotul Pascu Butar trebuia să părăsească casa parohială cât mai repede, iar bunurile din grădină să-mi revină mie. În partea a doua a procesului eu mă obligam ca până la data de 1 septembrie să aduc pacea în parohia Căpruța. Adică să-i împac pe oameni între ei și să-i aduc la biserică. Menționez că mie nu mi s-a dat să semnez acest proces-verbal, dar dacă se executa prima parte, eu eram de acord cu el. Dacă mă mutam cu familia măcar în luna iunie în casa parohială aveam de gând să fac vizite pastorale împreună cu soția la fiecare familie din Căpruța și prin metode pastorale să-i aduc pe toți credincioșii pe calea cea dreaptă...

– Sunteți acuzat de către un credincios că l-ați trimis... „la păscut". Cum a fost incidentul?

– Înainte de a fi numit preot paroh în Căpruța, pe treptele Episcopiei m-am întâlnit cu câțiva credincioși (trei-patru), adepți și susținători ai părintelui Pascu Butar. Intrând în dialog cu ei, la propunerea lor ca părintele să oficieze două duminici într-o lună în parohia Căpruța, eu le-am pus întrebări: „Ce o să faceți în duminicile în care voi sluji eu?! Mergeți la păscut cu caprele?!" Interpretarea enoriașilor a fost greșită.

– Care este în versiunea d-voastră, „povestea" cu casa parohială? De ce l-ați dat în judecată pe părintele Butar? Știați situația juridică privind casa parohială?

– Parohia Căpruța a fost scoasă la concurs cu casa parohială. Nu sunt eu în măsură să împart casa, dacă s-a despărțit parohia Monoroștia de parohia Căpruța. Recunosc, casa a fost construită cu ajutorul oamenilor din Monoroștia. În orice caz, nu sunt de acord să locuiesc împreună cu preotul Butar sub același acoperiș. Casa parohială slujește ca locuință de serviciu preotului care este numit să slujească în parohie. Pe lângă aceasta slujește ca oficiu parohial, unde se întâlnesc consilierii în ședințe și ca bibliotecă (să nu mai vorbesc de birou al preotului).

– Câți credincioși din Căpruța vă plătesc cultul?

– În anul 1999 am avut 200 de credincioși din parohia Căpruța, plătitori de cult, cărora le-am și eliberat chitanțele aferente. Menționez că acești credincioși trăiesc în 70 de familii. La cerere pot dovedi cu registrul de casă.

– Știți de vreo aprobare ca părintele Butar să săvârșească cele sfinte în parohia d-voastră pentru credincioșii care-i sunt fideli? V-a spus P. S. Timotei să-l lăsați, pentru că nici pe el nu-l vreau toți?

– Din diferite surse știu de cererile unor credincioși din parohia Căpruța. Numărul este variabil: 168, 140, 121 etc. Probabil sunt socotiți și cei neutri. Este imposibil ca în 15 case care nu m-au primit cu sfânta cruce de Bobotează să locuiască 121 de credincioși. Nu mă refer la cei care vin în week-end la părinți, în Căpruța. Aceste cereri nu cred că și-au găsit aprobare legală scrisă. Chiar dacă verbal au fost încurajate. Părintele Pascu a fost întrebat dacă are vreo aprobare scrisă, dar a ripostat, spunându-mi că „să-i arăt eu că nu are dreptul să sfințească apa la el în filie". Nu reține ca P. S. S. Timotei să mă fi abordat vreodată în legătură cu săvârșirea vreunei slujbe fără mine în parohia Căpruța. Nu este canonic.

– Ce s-a întâmplat la înmormântarea adepților părintelui Butar? De ce nu ați permis să se tragă clopotele?

– Părintele Pascu Butar, însoțit de preotul din parohia Dumbrăvița, Culda (cumnat) a săvârșit ilegal și necanonic (fără preotul numit în parohie) două înmormântări: Abrudean Ioan - 80 ani - 11 august; Abrudean Brăița - 53 ani - 7 septembrie.

La prima înmormântare, s-a vehiculat ideea că nu sunt de găsit. Adevărul este că nu au vrut să fiu chemat la înmormântare. Consilierii bisericii din Căpruța nu au fost de acord să se tragă clopotele deoarece nu au fost cu taxele la zi. Adică nu au vrut să plătească cultul și nici trasul clopotelor. Crâsnicul bisericii era cumnat cu cel decedat și nu a fost de acord să tragă clopotele fără să fie plătit. Am fost anunțat și am venit în parohie cu aproximativ patru ore înainte de înmormântare, oferindu-mi serviciile, să oficiez înmormântarea alături de cei doi preoți, cum ar fi fost normal. Totuși, clopotele s-au tras, la rugămintea mea, normal, și nu în „dungă", cum mi s-a reproșat. Consilierii nu au fost de acord să se tragă clopotele dacă preotul numit nu oficiază înmormântarea. I-am convins cu greu, explicându-le că nu „mortul" este e vină și că totuși a fost un om de seamă al bisericii. În duminica următoare, s-a întocmit un proces-verbal în care consilierii și credincioșii prezenți la biserică au hotărât să nu se tragă clopotele dacă preotul numit legal nu participă. De aceea, în baza acestui proces-verbal nu s-au tras clopotele la cea de a doua înmormântare. Am fost împreună cu părintele Pascu Butar și câțiva credincioși de-ai săi (adepți) la P. S. S. Timotei, care a insistat să fiu și eu chemat la înmormântare, că nu se cuvine să se facă înmormântarea fără preotul locului, dar a cedat la presiunea credincioșilor, dându-i dezlegare, aprobare verbală, să săvârșească înmormântarea. Neavând nimic scris, crâsnicul a refuzat să tragă clopotele. Eu nu mă pot certa cu nimeni și nu pot obliga să tragă clopotele din moment ce nu a avut plătit nici cultul. Să se tragă clopotele acolo unde a plătit cultul!!

– Cum a fost incidentul din 7 ianuarie? Ați rupt d-voastră crucea?

– În data de 7 ianuarie (Sf. Ioan) împreună cu câțiva consilieri și credincioși am avut intenția să-l întreb pe părintele Pascu Butar dacă are vreo aprobare să intre la mine în parohie și să săvârșească sfințirea apei. Astfel, i-am ieșit în fața mașinii (oprite vizavi cu biserica) ca să vorbim omenește. Când ne-a văzut venind a pornit mașina și a demarat în viteză încât, dacă nu ne dădeam la o parte ne accidenta. În acel moment, unul dintre prapori a fost agățat din greșeală și căzut de pe portbagajul mașinii, rupându-se crucea din vârf. Cu toate că unul dintre credincioși a vrut să rupă cu totul acel „schelet", l-am sfătuit să nu o facă, căci este trecut pe inventarul parohiei Monoroștia și e păcat; l-am predat până la urmă cântăreților din parohia vecină. În rest, totul s-a desfășurat în limita bunului-simț, doar că ne-am opus sfințirii apei a doua oară în același loc unde o făcusem eu cu o zi înainte - de Bobotează - când se face normal. A existat un dialog cu preotul Butar, care nu a putut dovedi că are aprobare de sfințire a apei în parohia Căpruța și a intrat într-o curte a unui credincios, ca să văd eu că el tot sfințește apa...în parohia Căpruța - „filie la parohia Monoroștia" - după cum declară el.

– Cine credeți d-voastră că se face vinovat de starea tensionată din Căpruța?

– De starea tensionată din Căpruța nu se face altcineva vinovat decât părintele Pascu Butar, care îi „păcălește" pe credincioși cu decizia lui, care i s-a ridicat de mult, el fiind preot pentru parohia Monoroștia și atât. Atâta timp cât preotul Pascu Butar nu își vede de parohia lui și vine la credincioșii din parohia Căpruța și le pretinde să plătească cultul, nu va fi bine în Căpruța niciodată. Exemplu: La ora 15, am fost în vizită la vecinul de la casa parohială, am stat de vorbă cu el circa o oră. La ora 17,00, a venit părintele Pascu Butar, a oprit mașina în fața casei și a stat până seara târziu, după ora 21,00. Cum să fac pastorație atunci când eu „clădesc" și vine altul și strică „lucrul meu?!!

▼▼▼

ULTIMATUM PENTRU CĂPRUȚA

Am avut onoarea de a fi primit în audiență de Preasfințitul Episcop Timotei. Deși nu se simțea prea bine cu sănătatea, de mai bine e o săptămână, totuși a ascultat cu răbdare rezultatul documentării făcute de ziarul „Adevărul" la Căpruța, mărturiile celor doi preoți, părerea credincioșilor. Și-a manifestat mâhnirea pentru modul tendențios în care este mediatizat „cazul" Căpruța și față de modul pătimaș, încărcat de ură, revanșard și lipsit de orice sentiment creștinesc în care preoții locului și unii credincioși mențin starea conflictuală. Centrul eparhiei a îndemnat mereu la înțelegere, la împăcare, dar nu a fost auzit. Nu s-au luat măsuri radicale pentru că s-a contat pe înțelegere și bun-simț. Sunt vinovați cei doi preoți pentru că n-au avut tact pastoral și n-au înțeles să fie concilianți, sunt vinovați și acei credincioși care constituindu-se în „partide" religioase au compromis imaginea parohiei și a bisericii, „suntem vinovați și noi, pentru că nu am fost mai categorici."

Întrebat care îi va fi poziția, după cele întâmplate, și în ce mod vede rezolvarea situației, Preasfinția Sa a spus: „Voi chema cei doi preoți la Episcopie și îi voi soma să curme orice neînțelegere, să-și vadă fiecare de parohia lui, delimitată strict, conform deciziilor primite. În caz contrar, cu data de 1 februarie vor fi mutați disciplinar."

▼▼▼

Cu conștiința că ziarul „Adevărul" a încercat să redea cât mai fidel o stare de lucruri care impietează asupra imaginii Bisericii noastre strămoșești, nu de dra-gul publicității și nici din diabolica răutate, cum o prezintă unii, nutrim speranța de a fi contribuit măcar în parte la o posibilă soluționare (în sfârșit) a „cazului" Căpruța.

VASILE FILIP

Foto: ȘTEFAN MATYAȘ

GELOZIA - O „BOALĂ" INCURABILĂ?

MOTTO: „Unde nu mai ai nimic de iubit... treci mai departe!"

De la agresiunile verbale până la cele ... fizice

„Deși se spune sau se crede că gelozia e o dovadă de dragoste, prezența acesteia poate fi tocmai o dovadă a absenței iubirii. Nu afirmăm absența oricărui sentiment pentru celălalt, ci afirmăm că acolo unde este gelozie nu este-nu are cum să fie dragoste. Și aceasta independent de existența sau nonexistența motivelor - care pot fi reale sau doar simple bănuieli.

A fi **îngrijorat(ă)** că partenerul ar putea fi atras și de altă persoană este firesc câteodată și acest lucru nu neagă prezența iubirii, poate chiar stimula iubirea, poate determina o creștere a sentimentului prin faptul că acesta conștientizează că nu îl are **în posesie** pe celălalt și trebuie să facă eforturi pentru a-l păstra... Negarea apare atunci când această „îngrijorare" se cronicizează, se manifestă permanent - mai ales fără motive întemeiate - o singură privire sau un zâmbet este suficient pentru a declanșa gelozia, sau alte manifestări de intensități foarte mari (de la discuții și agresiuni verbale până la agresiuni fizice).

Iubirea presupune - pe lângă alte componente - sinceritate și respect (din partea ambilor parteneri!) iar a-l „bănui" pe celălalt în baza unor bârfe, sau chiar în absența acestora, înseamnă a nu-i acorda respectul pe care îl merită. Și atunci e iubire sau doar dorința de „a-l avea în posesie" pe celălalt?

În literatura de specialitate întâlnim și așa-numita *gelozie patologică* pe care psihanaliștii o explică prin propria dorință - inconștientă - de a înșela, dorință pe care o proiectează asupra celuilalt (în traducere: vreau să-l înșel pe celălalt, nu o fac, dar îl acuz pe partener că el vrea, el a înșelat, etc. - deși nu există absolut nici un motiv **real** de a-l bănui).

Acolo unde gelozia este însă întemeiată (ați văzut că sunteți înșelat) se cheamă că celălalt nu vă oferă nici sinceritate, nici respect ... și se pune întrebarea dacă „asta-i iubire sau dependență, obișnuință sau ... trebuință?" Atunci însă când știți că partenerul vă **înșeală frecvent**, deci gelozia este întemeiată și simțiți că nu aveți puterea să ieșiți din această relație - **deși ați vrea** - având sentimentul că fără celălalt nu puteți trăi .. e momentul să consultați un psiholog sau un terapeut.

Gelozia are foarte multe implicații în viața cuplului și există multe forme de manifestare și multe cauze...

În cea mai mare parte din cazuri gelozia este născută din nesiguranța de sine - partenerul gelos este nesigur pe sentimentele celuilalt, este nesigur de sine însuși, iar **comportamentul adoptat** este - de obicei - marcat de tendințe de dominare, autoritarism, excesiv, orgoliu, egoism, și practic este incapabil de dăruire afectivă. Astfel de persoane tind să-și transforme partenerul în **obiect al posesiunii,** se comportă destructiv, în raport cu acesta, atunci când pretinzând cele mai bune intenții, îl obligă pe celălalt la modificări în sensul exclusiv al dorințelor sale; este cel (cea) care cere **totul** dar oferă **puțin**. Această iubire fictivă poate da însă aparența de iubire care poate mulțumi... pe cei care se sperie la gândul că renunțând la partener rămân singuri, nedându-și seama că fără partener poate însemna și **liber(ă),** și de fapt ești mult mai singur într-o astfel de relație în care doar unul oferă..., aprecia psihologul Loredana Jurcă.

„Am început să mă satur de hărțuire!"

Noi am discutat cu câțiva tineri arădeni și am încercat să descoperim cum se manifestă gelozia pintre ei. Primul interlocutor a fost Dorin, un tânăr de 20 de ani care „se plângea": **„Am o prietenă de tre ani dar încă nu s-a „vindecat" de gelozie. Tot timpul mă suspectează, mă controlează cu telefon. La început eram încântat că e atât de interesată de mine, dar îm început să mă satur de toată hărțuirea asta mai ales că e și neîntemeiată."** Nici Lavinia (19 ani) nu prea se împacă cu acest sentiment: **„Sunt cu Adi de aproape un an. Este un băiat excepțional. Aș putea spune că nu are nici un defect dacă nu ar fi gelozia... Eu sunt studentă și de multe ori ieșim în grup de la cursuri. El mă așteaptă de fiecare dată și dacă e cineva în apropierea mea face adevărate crize de isterie. Dar îi trece repede..."**

Gelozia poate destrăma căsnicii

Mona este și ea studentă în anul V (f.f.), la o Universitate arădeană dar geloziile prietenului ei sunt uneori întemeiate..." **Recunosc că l-am înșelat de câteva ori pe prietenul meu dar nu m-a prins niciodată asupra faptului. Culmea e că astă-vară un coleg m-a invitat la o cofetărie. Tocmai când ieșeam ne-am întâlnit cu prietenul meu. De atunci îmi tot „scoate ochii" cu asta. Cred că dacă i-aș povesti câteva din amintirile mele ar face infarct!".** Mai grav este când două persoane sunt căsătorite deja și gelozia le dă târcoale. Un băiat simpatic - Cristian (26 ani) a divorțat tocmai din acest motiv: **„Chiar dacă o iubeam pe Anda nu am mai rezistat. Ea era la facultate în Timișoara. Știți cum e viața studențească, chefuri, discoteci, distracție... Eu eram puțin gelos și am rugat un prieten să o spioneze puțin. Culmea e că el era îndrăgostit de ea și eu am ajuns să divorțez! Acum ei doi sunt împreună iar eu am păsit cu stângul în viață..."**

Mulți se întreabă dacă se poate scăpa de gelozie. Dacă poate fi înnăbușită. Problema e dacă a-ți încercat să căutați izvorul acestei stări maladive. Nu, nu este adevărat când spuneți că sunteți geloși pentru a vă simți înșelați de „El" sau de „Ea"! Făcând loc geloziei în sufletele voastre vă înșelați pe voi! Ce este gelozia mai mult decât un cumplit complex de inferioritate?Te poți teme că poți fi părăsit doar atunci când recunoști că altcineva poate străluci mai mult decât tine. Și, în loc să-ți pui inteligența, voința, seducția în joc, alegi disperarea, delăsarea, renunțarea! Toate la un loc poartă un singur diagnostic: LIPSA DE ÎNCREDERE ÎN FORȚELE PROPRII. Toate la un loc poartă un singur diagnostic: curajul de a învinge. Tu ce alegi?

BULZAN OLIMPIU
NICOLAE OPREAN

Noapte de vis la Nădlac

FLORIN PIERSIC LA HOTEL-DISCO JACKSON

În week-endul trecut, pe un viscol puternic, care spulbera zăpada, în superba dissosirea de la Arad, cu un Jeep Patrol, a marelui actor Florin Piersic, care a fost din

cotecă Jackson era extrem de... cald, atât la propriu cât și la figurat. Cei care au rezervat toate mesele au putut urmări un spectacol deosebit, în a cărui deschidere au evoluat manechinele și dansatoarele de la TOP MODEL Arad, cu elegante rochii de seară de la S. C. „CHIC" SRL Arad, urmate de trupa DR. BEAT și programul de cabaret. Atmosfera a devenit și mai caldă după nou irezistibil spunând bancuri ardelenești, a recitat poezii, a dialogat cu cei din discotecă și a promis că din luna aprilie sau mai îl vom putea urmări, în sfârșit, pe scena Teatrului din Arad, într-o piesă celebră „Oameni și șoareci" de Steinbeck, piesa în care a evoluat de mii de ori, timp de 16 ani, pe scena Teatrului Național din București.

MIRCEA SORIN

CÂȘTIGĂTORII CONCURSULUI „CEL MAI BUN PRIETEN AL TĂU"

PREMII DE MILIOANE OFERITE DE PURINA EAGLE ȘI HY-RATION PRIN SPEED PARTNER

Câștigătorii concursului **„CEL MAI BUN PRIETEN AL TĂU"** din această săptămână sunt: **Birta Sorina-Alina,** str. Stupilor bl. A 31, Arad și **Kass Tiberiu,** Calea Timișorii nr. 104.

Fericiții câștigători sunt rugați să se prezinte vineri, la magazinul **„PURINA" - SPEED PARTNER**, din Aradul Nou (Calea Timișorii - lângă magazinul **„TOP GUN"**, între orele 9,00-16,00 pentru premii. Ridicarea premiilor se va face în baza buletinului de identitate, premiile reprezentând hrană pentru câini, respectiv pisici.

CONCURS

CEL MAI BUN PRIETEN AL TĂU

Hy-Ration Eagle Pacific

ÎNTREBARE: ***Ce mâncare de calitate oferiți animalului dumneavoastră ?***

Cele trei mari premii sunt oferite de **SC Speed Partner Nădlac** (telefon 094-631008 și fax 057/ 473665).

Cel mai bun prieten al tău se va simți bine alături de noi! Trimiteți răspunsurile pe adresa: B-dul Revoluției nr. 81, Adevărul - Tineret, pentru **„Cel mai bun prieten al tău!"**.

Răspuns: _____
Nume: _____
Prenume: _____
Adresă: _____
Telefon: _____

Inedit CONCURS DE CULTURĂ GENERALĂ

Ziarul **„Adevărul"**, în colaborare cu **Editura Niculescu** vă provoacă la un concurs de cultură generală. Răspunzând la întrebările noastre veți putea intra în posesia premiilor oferite de editura **„Niculescu"**, premii ce constau în pachete cu cărți, ultimele apariții ale editurii sus amintite.

Completați talonul de mai jos, răspundeți corect la întrebare și trimiteți talonul împreună cu răspunsul pe adresa redacției Adevărul, B-dul Revoluției nr. 81, pentru concursul de cultură generală.

Întrebare: Ce mare scriitor român s-a născut la Șiria în 18 ianuarie 1848?

Răspuns:

Talon

Nume _____ Prenume _____
Adresa _____
Vârsta _____
Profesie _____ Telefon _____

TINERII ȘI DEVIERILE SEXUALE

Fie că ne convine sau nu, homosexualii, atât femei cât și bărbați, sunt o realitate a societății. Prieteni, colegi, poate chiar rude ale noastre au această problemă care le coordonează viața într-un mod opus firescului sexual. Ce este de fapt homosexualitatea? Care sunt mo+durile ei de manifestare? Care sunt cauzele care duc la această situație? Sunt câteva probleme la care a încercat să ne răspundă d-na **Silvia Rusan**, psiholog.

Manifestări

Psihiatria înțelege prin homosexualitate acea tulburare a comportamentului sexual care se manifestă prin atracție, exclusivă sau ocazională, față de persoane de același sex. În cazul bărbaților este vorba despre **pederastie**, iar în ceea ce privește femeile - despre **lesbianism**. Mai există și **bisexuali**. Acestea sunt persoane care au o dublă orientare sexuală, putând întreține relații sexuale cu parteneri de ambe sexe. O altă formă specială care din fericire a atras atenția lumii în ultimul timp, este **pedofilia**. Asta însemnând atracția sexuală a unui individ către copii și adolescenți. În acest caz implicațiile sunt foarte mari, ei având un comportament de seducție deosebit de periculos.

Ca manifestări, există o serie de condiții pentru stabilirea unui diagnostic psihologic, printre care și indiferența sau repulsia față de persoanele de sex opus; • conștientizarea faptului că are un impuls sexual față de persoane de același sex • o constituție numită intersexuală, adică chiar fizic există anumite trăsături specifice sexului opus; bărbați efeminați sau femei masculinizate. Ca expresivitate și comportament în societate, homosexualii în special bărbații - au o anume componentă de demonstrativitate, de teatralism, de exagerare a emoțiilor • refuzul de a săruta o persoană de sex opus • incapacitatea sau o mare dificultate în realizarea unui act sexual normal.

Cauze

Există o mulțime de teorii care încearcă să explice cauzele acestor orientări sexuale. Ceea ce se poate spune cu siguranță este faptul că aceste persoane cu orientare homosexuală au avut în copilărie și adolescență relații particuare cu părintele de sex opus. Alte cauze care ar putea duce la aceste tulburări de comportament sunti: • relațiile conflictuale dintre părinți • agresiuni asupra copilului, atât fizic cât și psihologic. El resimte comportamentul părintelui de sex opus ca având o încărcătură sexuală, chiar dacă fizic nu i se face nimic. Există o foarte mare constelație de factori care duc la orientarea homosexuală a adolescenților și nu este neapărat este nevoie de elemente punctiforme. Fiecare dintre aceștia, luați în parte sau cuplați în număr mic, nu duc cu certitudine la o orientare homosexuală activă.

Tipuri

Ca forme se discută despre homosexualitatea **activă** și cea **pasivă**. În primul caz, bărbatul sau femeia se orientează către parteneri de același sex, având inițiativa actului sexual cu un comportament de seducție similar celui normal. În cea de a doua situație în care subiectul bărbat, de exemplu, se identifică și adoptă un comportament feminin. Și el are o comportare homosexuală, dar este pe postul pasiv - de femeie.

Din punctul de vedere al acordului cu sine însuși se mai discută despre **egosintoni** și **egodistoni**. Din prima grupă fac parte homosexualii care acceptă acest lucru, se simt bine și adoptă un comportament pseudonormal, fără sentimente de rușine sau vinovăție. Spre deosebire de aceștia, egodistonii suferă un conflict nevrotic datorită faptului că tendințele homosexuale nu sunt acceptate. Ei își recunosc aceste orientări, dar nu le acceptă. Asta duce la o suferință psihică foarte serioasă. El nu are nici relații heterosexuale, datorită tendințelor homosexuale, dar nu trece nici la homosexualism datorită inhibiției sau cenzurii. Ei ar trebui să se adreseze specialistului pentru a-și clarifica această problemă.

Homosexualitate ocazională

Homosexualitatea ocazională nu are la bază nici o orientare sexuală aberantă sau boală psihică. Ea se realizează în medii izolate: închisori, vapoare. Dar asta dispare atunci când persoana respectivă are prilejul de a întreține un act sexual normal.

Când homosexualitatea coexistă cu o anumită patologie psihică (psihopatie, nevroze, psihoze) atunci relaționarea socială devine problematică. În sensul că aceștia pot manifesta un comportament persuasiv sau chiar agresiv în vederea atragerii scopului sexual.

În lume există foarte multe țări care din punct de vedere legal au o atitudine destul de permisivă față de homosexualitate. Rămâne de văzut însă în ce măsură societatea românească tradițională este pregătită sau nu să accepte acest lucru.

MADIANA MICAN

FIRMELE ARĂDENE PE PIAȚA DE CAPITAL

La ședința din 25 ianuarie, cotațiile societăților arădene, care se tranzacționează la Bursa de Valori București au fost: Astra-Vagoane Arad 1.200 lei, Carne Arad 2.750 lei, Indagrara 95 lei și SIF Banat-Crișana 407 lei. Acestea au fost prețurile maxime la care s-au vândut acțiunile amintite. Singura evoluție pozitivă a avut-o Astra-Vagoane, care a câștigat 4,35%, față de zona precedentă. În rest, titlurile Indagrara au căzut cu 6,59%, Carne cu 8,33%, iar SIF Banat-Crișana cu 1,53%. Totuși, acțiunile SIF 1 au avut o lichiditate apreciabilă, efectuându-se tranzacții în valoare de 237.488.826 de lei.

Pe piața RASDAQ, Feroneria a avut un trend ascendent, aceste acțiuni ajungând la un maxim de 1600 lei, cu 6,67% mai mult față de 24 ianuarie. Celelalte titluri ale societăților arădene au „înghețat" la cotațiile: Apromat 850 de lei, Moneasa SA 17.000 de lei și Remat 5000 de lei.

G. C.

CEC ACORDĂ CREDITE IMM-URILOR

■ Și persoanele fizice pot beneficia de credite

De la transformarea în bancă, CEC și-a diversificat oferta serviciilor, atât pentru persoanele fizice, cât și pentru persoanele juridice.

IMM-urile, indiferent de capital - privat, de stat sau mixt-, care au până în 250 de angajați și desfășoară activități independente sau asociațiile familiale, pot beneficia, pentru activitatea pe care o desfășoară sau pentru investiții, de credite pe termen scurt (până la un an), mediu (până la cinci ani) și lung (peste cinci ani).

CEC acordă credite și persoanelor fizice pentru locuințe (cumpărare, construire sau modernizare), pentru bunuri de consum (autoturisme, mobilă, obiecte de uz casnic). Ca noutate, prin creditele acordate de CEC persoanelor fizice, aceștia pot cumpăra cu plata în rate, și piese componente și accesoriile bunurilor de consum.

Dobânda percepută de CEC este fluctuantă.

G. K.

BANCA AGRICOLĂ VA EMITE CARDURI DE CREDIT

Banca Agricolă intenționează să lanseze pe piața românească propriile cărți de plată - carduri - cu facilități de descoperit de cont, respectiv posibilitatea de a plăti fără a avea bani în cont și cardurile de credit pentru persoanele fizice, în încercarea de a-și atinge obiectivul de a ajunge să dețină 30-35% din piața internă de carduri.

Cardurile cu facilități de descoperit de cont și cardurile de credit au o dezvoltare mai redusă pe piața românească, băncile preferînd să emită numai carduri de debit.

La începutul lunii ianuarie, clienții Băncii Agricole utilizau peste 42.000 carduri în lei și valută de tip Euro card/Mastercard și Visa. Rețeaua de automate bancare de eliberare de numerar (ATM) a băncii număra, la sfîrșitul anului trecut, 97 de automate, din care cea mai mare parte au fost instalate în 1999. Media zilnică la nivel național al rulajului din operațiuni prin carduri a fost în cursul ultimelor luni de aproape 3 miliarde de lei.

Banca Agricolă și-a stabilit ca obiectiv dezvoltarea puternică a operațiunilor prin carduri, astfel încît în următorii 2-3 ani să cîștige un segment de aproximativ 30-35% din internă de carduri.

BANKCOOP - TOT MAI APROAPE DE SFÂRȘIT

Nenumărați cetățeni care și-au depus economiile la Bankcoop sună zilnic la redacția ziarului nostru, întrebându-ne ce șansă au să-și primească banii înapoi.

Surse autorizate din cadrul băncii ne-au spus că regretă situația critică existentă. După cum se știe Curtea Constituțională a respins de curând excepția ridicată în procesul de faliment al Bankcoop. Dosarul va fi reluat de către Tribunalul București care va da o sentință în acest caz. Aceleași surse au precizat că depozitele populației vor fi preluate de una dintre băncile la solvabile dar numai după emiterea unei hotărâri judecătorești de începere a procedurii falimentului Bankcoop. Noul plafon asigurat de Fondul de garantare a depozitelor în sistemul bancar este de 54.764.000 de lei/deponent și este valabil pe semestrul I 2000. Această valoare se indexează semestrial, în funcție de rata inflației. La rambursare este inclusă și dobânda care se datorează la depozitele respective, indiferent de monedă sau de mărimea ori numărul depozitelor constituite.

F. NĂSTĂSACHE
Foto: ȘT. MATYAȘ

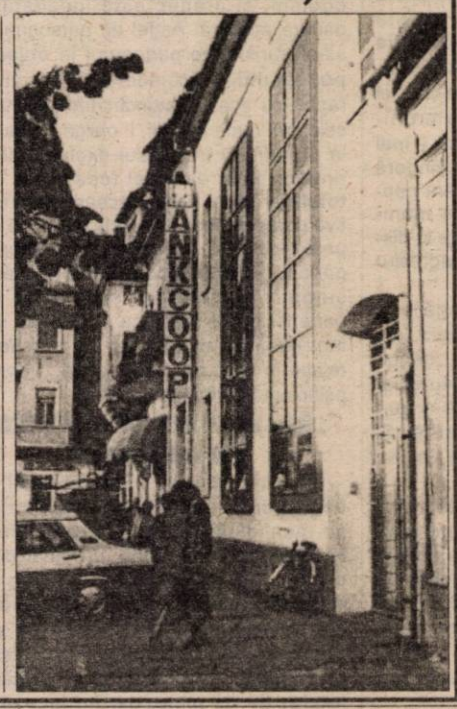

FONDURILE MUTUALE AU AVUT UN AN BUN ÎN 1999

Fondurile mutuale din România încep să recupereze din ce în ce mai mult teren după criza din 1996, reușind să recîștige, treptat, încrederea investitorilor și să atragă fonduri financiare noi.

Numărul fondurilor mutuale a crescut, anul trecut, de la 10 la 15, iar numărul de investitori a fost de aproape 240.000, dublu față de începutul anului, sau de peste 3 ori mai mare decît în aprilie 1996.

În cursul anului 1999, cu excepția lunii mai, numărul de titluri nou investite a fost mai mare decît cel al titlurilor răscumpărate. Dacă se compară numărul mediu lunar de titluri investite cu cel al răscumpărărilor, diferența este cu 50% mai mare decît în anul anterior, ceea ce arată că numărul de titluri în circulație a crescut datorită noilor investiții, nu reducerii răscumpărărilor.

Valoarea medie netă unitară a titlurilor de participare în fondurile mutuale a crescut, în decembrie, cu 7,4%, iar pe întreg anul 1999 cu 165%, ceea ce face ca investiția în fonduri să fi fost și în 1999 cea mai eficientă, cu mult peste inflația de 54,8% sau peste creșterea cursului leu/dolar, de 66,7%.

Fiecare investitor deține, în medie, un număr 47,6 titluri de participare, practic la nivelul din 1998, dar de aproape 3 ori mai puține decît în 1996.

Activele nete gestionate în fonduri au fost de 2.880 miliarde lei, FNI este de departe cel mai important fond mutual, deținînd active de 2.374,8 miliarde lei.

EXPERȚII CONTABILI TREBUIE SĂ OPTEZE

De la 1 ianuarie a.c., experții contabili, care sunt angajați cu carte de muncă, nu vor mai putea conduce evidențe contabile pentru terți, pe bază de convenție civilă.

Ec. Vlaicu Ardelean, șef secțiune Experți în cadrul CECCAR - filiala Arad, a precizat: „Potrivit Ordonanței de urgență 89/98 și a Legii 186/1999, cei ce intră în această categorie vor trebui să opteze. Contabilii care nu au calitatea de experți, pot să facă evidențe contabile, însă prin cumul de funcții, pe baza Legii 2/1991."

CREDITE NEUTILIZATE

Nivelul actual al creditelor neutilizate din cauza lipsei de profesionalism atinge 1,2 miliarde dolari, a afirmat, ministrul Transporturilor, Traian Băsescu, la Comisia de politică economică a Camerei Deputaților, precizînd că această situație a fost cauzată de incapacitatea de a întocmi proiectele cerute de programele de finanțare și de a realiza condițiile impuse de băncile finanțatoare.

El a susținut că astfel de situații pot fi evitate prin aplicarea ordonanței de urgență care prevede ca, în cazul proiectelor finanțate din împrumuturi externe contractate sau garantate de stat rambursabile sau nerambursabile, să fie înființate unități de management de proiect (UMP) formate din specialiști români care să asigure managementul de proiect conform prevederilor acordului de finanțare pentru realizarea obiectivelor de maximă eficiență.

Traian Băsescu a arătat că acordul PSAL, care a implicat nouă ministere și foarte multe agenții, precum și un program derulat pe parcursul a doi ani, a fost realizat în doar șapte luni datorită existenței unei echipe de șapte tehnicieni, care a asigurat managementul de proiect, așa cum prevede ordonanța de urgență care se referă la înființarea UMP.

"Acești șapte specialiști, trei tehnicieni principali și patru asistenți și-au dovedit eficiența", a arătat Băsescu, adăugînd că pînă în 1997 nu a existat nici un consultant român angajat pentru management de proiect.

El a declarat că prin soluția echipei de specialiști români, agreați de banca finanțatoare, se economisesc sume importante de bani, care ar trebui plătite unor firme recunoscute de consultanță. Băsescu a preciat că în prezent sunt doar două proiecte care au sume alocate prin acordul de credit pentru înființarea UMP, unul este PSAL și celălalt proiectul pentru minerit.

DONAȚIE DIN SUA

Serviciile Vamale Americane (U.S. Customs Service) au donat, Direcției Generale a Vămilor (DGV) aparatură de înaltă performanță, utilizată în detectarea surselor de radiație, inspectarea mijloacelor de transport, încărcăturilor și persoanelor, în valoare de circa 250.000 de dolari.

Echipamentele primite de DGV includ instrumente manuale, electrice și pneumatice, proiectoare, oglinzi și sonde, cît și aparatura sofisticată de măsurare a densității, fibroscoape optice, software pentru sistemele de identificare, și avertizoare sonore pentru detectarea radiației. Aceste materiale vor ajuta la întărirea eforturilor de luptă împotriva transportului armelor de distrugere în masă pe teritoriul României, au spus reprezentanții Serviciilor Vamale Americane.

PRIMUL FOND MUTUAL ÎN VALUTĂ DIN ROMÂNIA

Grupul Financiar GELSOR a lansat, în premieră în România, primul fond dechis în valută.

Scopul acestui nou produs este mobilizarea resurselor financiare în valută, de la persoane fizice și juridice, prin emisiunea continuă de unități de fond (F.V.G.) și plasarea lor pe piața monetară și de capital, pe termen scurt și mediu, în condiții de profitabilitate și siguranță.

Strategia abordată de Fondul Valutar Gelsor are în vedere individualizarea acestuia sub forma unui fond echilibrat, în condiții de risc scăzut.

Titlul de participare la Fond este exprimat în dolari SUA, iar valoarea titlului inițial este de 50 USD.

Politica de investiții va urmări efectuarea de plasamente pe piața monetară și de capital în titluri de stat denominate în USD, depozite și certificate de depozit în USD, ale celor mai sigure bănci din sistemul bancar românesc.

G.C.

PIAȚA RASDAQ A CONTINUAT SĂ CREASCĂ UȘOR

Piața RASDAQ a continuat să crească ușor și în ședința de tranzacționare de miercuri, dar valoarea tranzacțiilor a revenit în limitele obișnuite pentru această săptămînă, după saltul spectaculos din ședința de marți.

Indicele RASDAQ a crescut cu 0,35%, la, 692,49 puncte. Valoarea tranzacțiilor a fost de aproape 4,4 miliarde lei, de peste 60 de ori mai redusă decît în ședința precedentă, cînd s-au încheiat tranzacțiile aferente ofertei publice de vînzare pentru societatea Fibrex Săvinești.

În această ședință s-au încheiat trei tranzacții speciale, în valoare totală de aproape 890 milioane lei.

PROPUNERI PENTRU UN COD FISCAL SIMPLU ȘI TRANSPARENT

Reprezentanții Comisiei Prezidențiale pentru Îmbunătățirea Mediului de Afaceri (CPIMA) au convenit principalele cerințe și principii generale privind proiectul de Cod Fiscal și Cod de Procedură Fiscală, care vizează reglementări referitoare la ansamblul fiscalității din România, a declarat, George Cojocaru, președintele Camerei de Comerț și Industrie a României, în cadrul unei dezbateri, organizată cu asistența unor experți din cadrul Baroului American.

Codul Fiscal și Codul de procedură fiscală, spun membrii comisiei, trebuie să realizeze o abordare corelată, coerentă și unitară privind ansamblul fiscalității din România, să aibă scop bine definit, să fie flexibil, simplu, să fie transparent astfel încît plătitorii de taxe să poată înțelege povara fiscală ce le revine, să asigure unicitatea interpretărilor, să fie stabil, pe termen lung și nu retroactiv, să fie echitabil la nivelul indivizilor și al categoriilor sociale și să reglementeze asigurarea veniturilor necesare bugetului statului și bugetelor locale, avînd în vedere dimensionarea veniturilor "necesare" cu planul cheltuielilor necesare.

CPIMA solicită ca toate reglementările care privesc impozitarea să fie cuprinse numai în cadrul Codului, iar modificările de legislație fiscală să fie aplicate începînd de la nivelul de exercițiu financiar.

CAMACHO AMENINȚĂ CU DEMISIA

● Prin golul înscris în partida cu Savoia, atacantul Bresciei, Florin Răducioiu a atins suta de goluri ca fotbalist profesionist. Blondul, vârf de lance, intrase într-o pasă neagră din 14 februarie anul trecut, când a reușit ultimul gol pentru „rândunele". Contestat de o parte a galeriei, Răducioiu vrea să demonstreze că la cei 30 de ani ai săi nu este un jucător terminat. ● În Cupa Africii pe Națiuni, la fotbal, au intrat în luptă și ultimele patru reprezentative naționale. În grupa C, Senegal a învins Burkina Faso cu 3-1, iar în grupa D, Maroc a trecut greu, de Congo, cu 1-0. ● Echipa engleză Liverpool și-l dorește tot mai mult pe italianul Roberto Baggio, deoarece forța ofensivă a „cormoranilor" a scăzut prin accidentările lui Fowler și Owen. ● Conform cotidianului „Gazzeta dello Sport", atacantul român, Adrian Mutu, care evoluează la Internationale Milano, are mari șanse de a fi titular, astăzi, la partida de Cupa Italiei, cu AC Milan. Deși Vieri este refăcut, antrenorul Lippi și-l dorește pentru partida de campionat de duminică cu AS Roma. Presa italiană vede un tandem: Mutu - R. Baggio, în atacul lui Inter, pentru jocul de cupă. ● Formația antrenată de cuplul Iordănescu - Sichitiu, Al Hilal (Arabia Saudită) a obținut a treia victorie consecutivă, în Cupa Campionilor Golfului, învingând cu 4-1 echipa Al Nasr (Oman). Vineri, echipa tehnicienilor români întâlnește în meci decisiv o altă formație neînvinsă, Al Qadesia (Kuweit). ● UEFA a anunțat că învingătoarea Campionatului European de fotbal din acest an va primi 12,7 milioane de dolari, în timp de finalista va trebui să se

• Bursa știrilor •

mulțumească cu 11,1 milioane dolari. „Tricolorii" s-ar mulțumi și cu atât... ● Mare surpriză în sferturile Cupei Italiei la fotbal. După ce a învins surprinzător cu 1-0 la Roma, echipa Cagliari a reeditat aceeași performanță și în jocul retur, eliminând mult mai titrata, AS Roma. Uruguayanul O' Neill a dat lovitura de grație și a „ucis" speranța romanilor cu zece minute înainte de final. ● Conducătorii lui Real Madrid sunt pe cale să declanșeze un imens scandal în fotbalul spaniol. Selec-ționerul națională Spaniei Jose Antonio Camacho: a amenințat cu demisia, dacă nu va fi lăsat să lucreze în liniște. Scandalul a pornit de la convocarea lui Raul și Hierro pentru „amicalul" cu Polonia, care a avut loc în aceeași zi cu „restanța" Betis Sevilla - Real Madrid. Cum se întâmplă de obicei, adevărul e pe la mijloc. ● Primul mare turneu de Grand Sleam, Australian Open se apropie de sfârșit. După 10 zile de tenis-spectacol se cunosc numele tenismanilor din „careul de ași". Astfel, în semifinalele feminine ce au loc astăzi se vor întâlni: M. Hingis-C. Martinez și J. Capriatti - L. Davenport. Mâine sunt programate și semifinalele masculine, unde cu maxim interes este așteptat duelul american dintre P. Sampras și A. Agassi. În a doua semifinală rusul Kafelnikov pornește favorit în disputa cu suedezul M. Norman. ● Unii se gândesc deja la anul 2008. Zilele trecute, Guvernul Thailandei a aprobat candidatura orașului Bangkok pentru organizarea J. O. din acel an. Și, uite - așa, numărul candidaturilor oficiale a ajuns la șapte, după ce în prealabil s-au înscris în competiție orașele: Havana, Osaka, Paris, Pekin, Sevilla și Toronto. Până în septembrie 2001, când la Moscova se va decide învingătoarea, lista rămâne deschisă.

DANIEL SCRIDON

IMAGINI DIN FOTO-ARHIVA „ADEVĂRUL"

Echipa de handbal „Gloria" Arad, una din cele mai bune ale Diviziei A, ediția 1977-1978. Rândul de sus, de la stânga la dreapta: Nicolae Lincă, maseurul (cu ochelari), Octavian Omescu, Dumitru Siladi, Gheorghe Dima, Ioan Huber, Titi Ionescu, Dumitru Ienea. Rândul de jos: Ioan Nicodim, Pavel Voitilă, Valer Boli, Ewald Koleth, Ioan Bürger, Antrenor: Gheorghe Goran (nu apare în fotografie)

După ce au câștigat cu UTA două titluri de campioni, evoluând în meciuri momorabile și în cupele europene, pentru Eugen Pozsonyi, Gavrilă Birău și Mircea Axente a venit și meciul de adio, în anul 1976

O vicecampioană olimpică la canotaj, Veronica Cogeanu (UTA), împreună cu antrenorul Mihai Petruș, în vizită la redacție după J.O. de la Seul - 1988

Un meci UTA - Dinamo, încheiat cu scorul de 0-0, disputat în cadrul Diviziei A, ediția 1981 - 1982, a adunat în tribune un număr impresionant de spectatori

Fotografiile au fost realizate de ȘTEFAN MATYAȘ

UTA - LA PRIMA VICTORIE ÎN ITALIA

În sfârșit, după două înfrângeri, ieri, UTA a obținut și o victorie în „amicalele" din Italia. Întâlnind selecționata Friuli Venezia, elevii antrenați de Lorenzo Rubinacci au învins cu 3-0 (1-0). Golurile au purtat semnătura lui Ciubăncan, Kent și Ad. Popescu. Secretul acestei izbânzi stă în faptul că UTA a aliniat prima garnitură, în ciuda faptului că erau anunțați ca titulari doar juniorii.

UTA și-a stabilit - pentru ultima dată - programul. Astăzi, va întâlni tineretul lui Udinese, pe 3 februarie, Reggiana (C1), pe 5 februarie, Vicenza (Serie B), pe 9 februarie, Selecționata C1, iar pe 10 februarie se încheie cantonamentul. După doar o zi, lotul UTA-ei revine în Arad, unde se va pregăti până la începerea mini-returului. Așadar, un cantonament mai scurt decât a preconizat Mister.

LEO SFÂRA

MECIURI AMICALE

De câteva zile s-a pus în mișcare „caruselul" jocurilor amicale specifice perioadei intercompetiționale în care ne aflăm. Partidele cu caracter de verificare se vor înmulți odată cu apropierea reluării campionatelor. În paginile de sport ale ziarului nostru vom încerca să cuprindem cât mai multe astfel de „miute"...

• CPL Arad-Păulișana Păuliș 3-4

Au marcat: Șule - 3, respectiv, Neaga - 2, Nicoară și Ilion.

• Inter Arad (juniori) - Șoimii Pâncota 4-5

Pentru divizionara „D" au punctat: Țicală - 2, Gherman, Oiță și Mănăilă.

• Doi de Mănăilă, la Șoimii Pâncota!

După cum se știe, echipa de fotbal din Pâncota este pregătită, în ultimele luni, de singurul antrenor cu contract de profesionist legalizat la AJF - Arad, l-am numit aici, pe Dan Mănăilă. Acesta a fost ajutat de Ioan Farcaș, un împătimit al sportului rege.

De-acum însă, banca tehnică a „șoimilor" s-a mai îmbogățit cu un... Mănăilă. Este vorba de Costel Mănăilă, fostul portar al UMT-ului din anii '80, cel care se va ocupa cu pregătirea tuturor portarilor acestui club, de la copii la seniori. Chiar dacă e limpede că vom avea un tandem Mănăilă la Șoimii Pâncota, mai în glumă, mai în serios, cineva afirma că ne confruntăm cu un trio Mănăilă, dacă punem la socoteală că „principalul" Dan mai și joacă. Și încă o face foarte bine.

Una peste alta, mult succes Costel Mănăilă la noua ta echipă.

D. SCRIDON

ECHIPA ROMÂNIEI PENTRU LARNACA

Antrenorul echipei României, Emeric Ienei, a selecționat pentru turneul de la Larnaca, care va avea loc în perioada 1-6 februarie, următorii jucători: Bogdan Lobonț (Rapid București), Florin Prunea (Universitatea Craiova) - portari, Florentin Dumitru (Astra Ploiești), Cornel Buta (Dinamo București), Valentin Năstase (Dinamo București), Florin Bătrînu (Universitatea Craiova), Dorel Mutică (Rapid București), Iulian Crivac (Rapid București), Mugur Bolohan (Rapid București) - fundași, Florentin Petre (Dinamo București), Ionuț Lupescu (Dinamo București), Cătălin Hîldan (Dinamo București), Laurențiu Roșu (Steaua București), Pompiliu Stoica (Astra Ploiești), Narcis Răducan (Rapid București), Marius Măldărășanu (Rapid București) - mijlocași, Adrian Mihalcea (Dinamo București), Bogdan Mara (FC Argeș), Marius Niculae (Dinamo București) și Radu Niculescu (FC Național București) - atacanți.

HAI, WEST PETROM!

Iubitorii sportului cu mingea la coș sunt așteptați sâmbătă, 29 ianuarie a. c., în număr cât mai mare, la meciul de baschet masculin West Petrom Arad-„U" I. S. A. Pitești, ce va avea loc în Sala Sporturilor, de la ora 10,00. Echipa arădeană și-a demonstrat valoarea în ultimele etape, ajungând pe locul III și merită tot sprijinul dvs. în dificila confruntare cu lidera clasamentului.

Deviza tuturor trebuie să fie: „Doar împreună vom învinge!"

Handbal

STEAUA NU MAI VINE

Programat a se desfășura astăzi, la orele 18,00, în Sala Sporturilor „Victoria", meciul amical de handbal masculin dintre echipele Arbema Mureșul Arad și Steaua București a fost anulat. Partida urma să aibă loc la cererea grupării din Capitală, care apoi s-ar fi deplasat în Germania, pentru un turneu de pregătire. La începutul săptămânii, însă, oficialii clubului „roș-albastru" au anunțat prin telefon că renunță la acest joc de verificare, din cauza condițiilor meteo și, de asemenea, la stagiul din străinătate.

O AFACERE CU VIITOR - MICROFERMELE ZOOTEHNICE (II)

Motto: Animalul scoate sărăcia din casă

– Să continuăm, d-le doctor, cu furajarea vacilor. Care ar fi „meniul" cel mai indicat?

– Preponderente în tain sunt furajele fibroase (trifoliere, tulei, paie) dar un rol foarte important revine și suculentelor: vara - iarba de pe pășuni sau trifoliene masă verde la iesle, în timp ce iarna se administrează sfeclă furajeră în stare naturală sau tocată și prăfuită cu uruială din cereale. Alte suculente pentru perioada de stabulație sunt borhoturile (de sfeclă de zahăr, de exemplu) și silozurile din masă verde (lucerniere, porumb neajuns la maturitate, rapiță etc.). A nu se uita drobul de sare din iesle (ori de la pășune pe timp de vară) pentru asigurarea necesarului de micro și macroelemente esențiale pentru creșterea sănătoasă și menținerea stării de sănătate a animalelor, în creșterea producției de carne și lapte, în reproducție.

– Județul nostru deține suprafețe întinse de pășune, dar sunt prost întreținute.

– La noi pășunile nu sunt exploatate rațional. În locul cirezii de vaci la pășune, ar fi de preferat păscutul parcelat, de exemplu, obținându-se cantități mai mari de iarbă de pe aceeași suprafață. Austriecii au puține fânețe și pășuni dar acestea sunt foarte bine întreținute și exploatate. Și vacile lor sunt foarte frumoase, dar acestea nu sunt crescute pe pășuni comunale ca în spațiul nostru rural. Fiecare parcelă de pășune are proprietar particular și nu unul de tip obștesc cum, în mod anacronic, se întâmplă la noi. De unde și calitatea superioară a pășunii.

– De ce la ei se poate și la noi nu?

– Statul austriac impune prin acte normative o exploatare rațională a fondului pastoral și, în plus, stimulează selectiv numai acel tip de exploatație care valorifică în mod superior resursele furajere ale țării. Proprietatea obștească asupra pășunilor din România este foarte asemănătoare cu fosta proprietate socialistă din regimul trecut, cu toate consecințele distrugătoare ce decurg de aici.

– Ce suprafață de teren agricol ar fi necesară pentru furajarea optimă a unei taurine adulte?

– Până la jumătate de hectar, cu observația că este vorba despre teren cultivat și exploatat la potențialul său productiv.

– Pământ avem destul, dar nu este exploatat în totalitate. Să trecem la reproducție, d-le doctor. Cum ar trebui condusă această activitate, astfel încât să obținem animale cât mai valoroase?

– Problema rasei este, alături de masă și casă, foarte importantă în creșterea animalelor. În cazul taurinelor, materialul seminal este recomandabil să provină de la Oficiul Județean de Reproducție și Selecție din Arad. Trebuie știut că în fiecare comună, în fiecare circumscripție sanitar-veterinară există personal tehnic specializat în însămânțări artificiale sub control medical.

– Care este perioada optimă pentru efectuarea însămânțărilor?

– Montele cele mai potrivite sunt cele din primăvară, din lunile aprilie-mai, astfel încât fătările să fie grupate în perioada de iarnă-primăvară. Ciclul de reproducție este de 9 luni gestație plus 2 luni pentru înțărcarea vițelului.

– Ce riscuri pot interveni în timpul gestației?

– Pe timpul gestației vaca se va bucura de furajare suplimentară și îngrijire mai atentă, fiind ferită de accidente diverse care pot duce la avort (lovituri, confruntări cu alte vaci etc.). Probleme cu adevărat reale pot interveni însă la fătare. În cazul fătării la grajd, vaca legată în lanț nu va ajunge întotdeauna la făt, pentru a-l linge. În asemenea situație există riscul ca fătul să sucombe prin sufocare. Pentru a ști când e termenul de fătare, îngrijitorul trebuie să țină evidența montelor, putând astfel să urmărească fătarea și pentru a o asista. De regulă vițelul iese singur, dacă are poziționare normală, cu capul înainte. Ajutor se acordă doar în cazul în care fătul are poziție anormală (fătare distocică), prin corectarea manuală a poziției în scopul facilitării expulzării. În situații deose-bite se apelează la cezariană, dar pentru reușită se impun condiții de igienă deosebite, microclimat, instrumentar, etc.

Nou-născutul trebuie șters cu un șomoiog de paie sau cu un prosop curat. Se taie cordonul ombilical la câțiva centimetri lungime și se tamponează pentru oprirea sângerării și prevenirii infecțiilor. Se urmărește dacă vaca elimină placenta.

În caz de nevoie se apelează la medicul veterinar.

(Va urma)

ȘTEFAN TABUIA

P.S: Cei interesați de tema abordată în această rubrică, ne pot contacta la telefon 281989 sau 094115982 (Tabuia) sau în scris cu eventuale sugestii și propuneri.

AGRICULTURA ORGANICĂ

Dr. Ing. Petru Vărădie

Începând cu a doua jumătate a secolului XX agricultura a cunoscut o dezvoltare fără precedent, producțiile medii obținute la hectar, în cazul majorității culturilor, dublându-se sau chiar triplându-se. Acest lucru a fost posibil ca urmare a dezvoltării unor tehnologii moderne, în care un rol fundamental l-a avut chimizarea și rezultatele cercetărilor din domeniile ameliorării plantelor și al ingineriei genetice.

Succesele obținute într-un timp relativ scurt, 20-30 de ani, au condus în același timp la o agresiune fără precedent asupra naturii. Rezultatele au început să apară foarte curând evidențiindu-se printr-o frecvență în creștere a unor afecțiuni ale consumatorilor (ale aparatului respirator, sistemului nervos sau boli ale inimii, ficatului, rinichilor, etc). Treptat, tot mai mulți producători și consumatori au înțeles acest lucru astfel că, în anul 1972 la reuniunea de la Versailles a fost înființată Federația Internațională a Mișcărilor de Agricultură Organică (IFOAM) care în prezent are 5000 de membri din 100 de țări.

Desigur, ca în orice domeniu al științei, există numeroase controverse în ceea ce privește termenii utilizați, sub denumirea de produse organice, biologice sau ecologice se înțeleg, convențional, cam aceleași lucruri. Științific, **produs organic** este acel produs obținut din microorganisme, plante sau animale, indiferent de procedeul tehnologic.

Produs biologic poate fi considerat orice produs agricol, întrucât agricultura utilizează procedee biologice, fiind parte integrantă a biologiei.

Termenul cel mai apropiat de realitate s-ar părea că este de **produs ecologic**, prin produs ecologic înțelegând tocmai lipsa de toxicitate cauzată de utilizarea unor factori poluanți cum sunt îngrășămintele chimice, pesticidele sau organismele obținute în urma manipulărilor genetice (soiurile transgenetice).

Legat de modalitatea obținerii acestor produse, în ultimii ani a apărut conceptul de **agricultură durabilă**.

Prin **agricultură durabilă** înțelegându-se utilizarea unor procedee agricole care să facă posibil ca factorii de mediu, deci aerul, apele, solul și subsolul dar și plantele, animalele și omul să fie tot mai puțin agresate și, în timp, să rezulte o armonie cu mediul.

În țara noastră această problematică a fost luată în atenție mai ales de institutele și stațiunile de cercetare, fiind până în prezent neglijată pe plan legislativ și aproape total necunoscută la nivelul organizării producției agricole. În mod paradoxal însă, pentru că România ocupă unul din ultimele locuri din Europa în ceea ce privește chimizarea agriculturii, consumul de produse chimice la hectar fiind de cca 6 ori mai mic decât în țările U.E. În același timp însă, trebuie subliniat faptul că în aceleași țări din U.E., suprafețele și numărul fermelor ecologice a crescut în ultimii 5 ani cu peste 20% pe an.

În 1998 în Austria au existat 20150 de ferme ecologice ceea ce reprezintă 9% din totalul fermelor.

În Ungaria, în anul 1999 s-au cultivat în acest sistem cca 30000 ha, iar până în anul 2002 se programează să se ajungă la 250000 ha.

Dezvoltarea acestui sistem de cultură este susținut, în toate țările care îl practică, de o legislație adecvată precum și printr-un sistem de subvenții.

Astfel, Guvernul subvenționează conversia fermelor (perioada de trecere de la agricultura chimizată la cea ecologică) cu: 58 USD / ha pentru producția vegetală, 165 USD / ha în horticultură și 7 USD / ha în cazul pășunilor și al fânețelor. În acest fel se creează noi locuri de muncă, dar sunt aduse și importante venituri în valută, 90% din producția realizată fiind destinată exportului. În plan organizatoric, în Ungaria există o firmă autohtonă (BIOKULTURA) care face certificarea a 70% din suprafețele cultivate, diferența fiind realizată de firme din străinătate.

La finele anului 1999 a apărut și în țara noastră o firmă privată care își propune obținerea de produse ecologice. În aceste condiții, județul Arad devine una dintre cele mai importante zone de interes, atât datorită așezării geografice cât și datorită unor experiențe pozitive în privința exportului de legume.

Agricultura organică sau ecologică nu trebuie să ne sperie, chiar dacă pentru practicarea ei este nevoie și de o schimbare de mentalitate. Avantajele pe care ea le oferă sunt incontestabile, iar pentru producătorii horticoli, și nu numai, constituie o importantă oportunitate pentru revigorarea situației economice.

Revenirea la îngrășămintele organice sau verzi, eliminarea combaterii chimice a buruienilor prin folosirea unor pesticide și înlocuirea acestora prin alte măsuri (prașile repetate, mulcirea solului cu paie, folie, etc.), combaterea unor boli și dăunători folosind numai procedee și produse nepoluante, toate acestea vor contribui la sănătatea noastră a tuturor, și în egală măsură va ajuta și la regenerarea mediului în care trăim.

Administratorul unic al S.C. CARIN S.A.

convoacă Adunarea Generală Extraordinară a Acționarilor cu următoarea ordine de zi:

1. Majorarea capitalului social al societății cu aport în numerar.
2. Completarea comisiei de cenzori.
3. Probleme diverse.

A.G.A. va avea loc în data de 14.02.2000, orele 15,00, la sediul societății din comuna Iratoșu, str. Drumul Variașului Km. 14.

Manager,
Ing. BUTA POPA LIVIU

PUBLICAȚIE DE VÂNZARE

Anul 2000, luna Ianuarie, ziua 31

În temeiul art. 55 din O.G. 11/1996 privind executarea creanțelor bugetare, se face cunoscut prin prezenta că în ziua de 31 ianuarie, orele 11, în localitatea Arad, strada Bicaz nr. 1-5, se va vinde, prin licitație publică, următorul bun mobil apațînând debitorului S.C. TEHNOCHEMICAL LTD:

AUTOSPECIALIZATĂ BASCULANTĂ ROMAN TIP 10215 FK

Prețul minim de pornire a licitației este de 100.000.000 lei.

Alte informații suplimentare se pot obține zilnic la sediul Administrației Financiare a Municipiului Arad, B-dul Revoluției nr. 77, Serviciul Colectarea Veniturilor, camera 26, între orele 8-10, precum și la sediul debitorului din Arad, strada Bicaz, nr. 1-5.

SC „DORADI IMPEX" SRL

Angajează

PROMOTERI

Condiții: Fete, aspect fizic plăcut.
Retribuție atractivă.

Relații la telefon: 092872475

(4932417)

S.C. GI MOTOR SRL

Angajează

SECRETARĂ

Condiții: - operare PC (Word, Excel)
- cunoașterea unei limbi străine

Salar atractiv.

INFORMAȚII TELEFON:
057-251417
ÎNTRE ORELE 8,00-16,00.

AGENȚII DE PUBLICITATE

ZIARUL „ADEVĂRUL“ ARAD
ARE DESCHISE URMĂTOARELE AGENȚII DE PUBLICITATE

SEBIȘ
Primăria orașului Sebiș
- agent publicitar
Elena Filip
- program 8,00 - 15,00
- Telefon 420.303

LIPOVA
S.C. ELCOTRANS S.R.L. Lipova
Str. Bălcescu Nr. 16,
Telefon 561.426 sau
Fax 563.091
- program 7,30-15,30

INEU
Primăria orașului Ineu
- agent publicitar
Carmen Țole
- program 8,00 - 15,00
- Telefon 511.550

NĂDLAC
„GYURIAN"
- str. Griviței Nr.58
- agent publicitar
Gyurian Bohuslav
- Telefon 474.580

CHIȘINEU CRIȘ
Primăria orașului Chișineu Criș
- agent publicitar
Mihaela Brândaș
- program 8,00 - 15,00

PECICA
DACODA - A.F. DUMICI Nr. 281
- agent publicitar
Dumici Dănuț
- program 8,00 - 20,00
- Telefon 468.745

SÂNTANA
Bibliotecă
- agent publicitar
Alexandru Victoria
- program: 8,00 - 15,00

GURAHONȚ
Primăria orașului Gurahonț
- agent publicitar
Alexandru Herlău
- program: 8,00 - 15,00

PÂNCOTA
Cofetăria „ELIDOR“,
Str. T. Vladimirescu, nr. 34
- agent publicitar
Cristina Mihăicuța
- program: 8,00 - 15,00
- Telefon: 466.213

CURTICI
Str. Vasile Goldiș nr. 1 (Magazinul HOBBYLAND)
- program: 9,00 - 18,00

SĂVÂRȘIN
Magazinul alimentar Mixt „Hans auto",
Str. A. Iancu Nr. 411
- Telefon: 557.339

CERMEI
Primăria Cermei
- agent publicitar
Florica Nagy

ȘOMOȘCHEȘ
- agent publicitar înv.
Ioan Nagy
- Telefon: 511.860

ȘIRIA
Asociația Agricolă Ioan Slavici
sau la domiciliul d-nei **Bot Adriana**, din Șiria nr. 516
- agent publicitar
Bot Adriana
- Telefon 531.084

Anunțurile se primesc în regim de urgență și pot să apară în ziarul „ADEVĂRUL" de a doua zi. Informații - telefon 280904.

D'art str. Marasesti nr. 5 telefon 280658 fax 257324

Daca nu esti conectat inca la **INTERNET**
să știi ca aproape **1000** de arădeni
ti-au luat-o deja inainte

Nu e frumos să rămâi în urmă.

Vino repede la D'art si fa-te cu un abonament !

Ai 60 de linii digitale dial-up
cu viteză de transmisie de 56 kbps !

Ai o lună abonament gratuit !

BIROTICĂ
Leximis® Șplaiul Gen. Gh. Magheru Bl. 329B (Micalaca)
Tel./Fax: 057/270111; 270100, Arad
Distribuitor autorizat de
CALITATE
- SEIFURI
- APARATE DE NUMĂRAT BANI
- DETECTOARE DE BANCNOTE FALSE

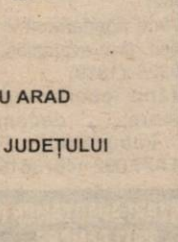

SIGURANȚĂ

AU ÎNCEPUT ÎNSCRIERILE ÎN PAGINI AURII DE ARAD,

A DOUA EDIȚIE!

Pagini Aurii, a doua ediție de Arad, se va afla la îndemâna tuturor celor care sunt interesați de afaceri în Arad și tuturor celor pentru care informația e o forță.

Pagini Aurii, a doua ediție de Arad.
Înscrie-te și afacerea ta va fi o victorie de răsunet!

Pagini Aurii
- Ghidul complet al persoanelor juridice din Arad.
- Cuprinde lista oficială a abonaților telefonici din Arad.
- Cea mai bună clasificare.
- Ușor de consultat.
- La îndemâna clienților 24 de ore pe zi, 365 de zile pe an.
- Distribuit gratuit.

ÎNSCRIE-TE ACUM!

Pentru mai multe informații, contactați-ne telefonic la (01) 20.20.900 și (056) 19.40.49 sau vizitați-ne la www.paginiaurii.ro

PAGINI AURII GOLDEN PAGES
Ești în Pagini Aurii, deci exiști.

S.C. CENTRAL S.A.
ARAD Str. Horia, nr. 8
OFERĂ SPRE ÎNCHIRIERE:
- spațiul situat pe strada Horia, nr. 1 (fost sediu Banca „Dacia Felix")
- suprafața - 200 mp

INFORMAȚII: - telefon 256543, până la ora 16,00.

BB Computer
ARAD Str. N Bălcescu nr.12 tel/fax: 057- 280555

PROGRAM DE SALARII ȘI EVIDENȚĂ PERSONAL

☑ *Stat de salarii*
☑ *Stat de salarii pentru colaborări*
☑ *Fișe fiscale pentru transmitere electronică*

NOU

Toate în conformitate cu Ordinul M.F. Nr.1193/8 oct.1999 publicat în Monitorul Oficial nr.517/25.oct.1999

S.C. PREFIN EST EUROPE S.R.L.
STR. 6 VÂNĂTORI, NR. 35/A - ARAD
ANGAJEAZĂ:
1. CONTROLOR TEHNIC DE CALITATE (FEMEIE) PENTRU ARAD
2. CONTROLOR TEHNIC DE CALITATE
(FEMEIE) PENTRU FIRMELE COLABORATOARE DIN AFARA ORAȘULUI ȘI JUDEȚULUI

CONDIȚII:
- Experiență în domeniul confecții îmbrăcăminte
- Vârsta maximă - 35 ani
- Disponibilitate la program prelungit de lucru
- Cunoștințe de limba italiană

Cei interesați se vor prezenta la sediul societății începând cu data apariției anunțului în ziar.
SALARIZAREA VA FI ATRACTIVĂ, conform experienței de lucru.
(1287338)

MATRIMONIALE

Domn, 40 ani, dublă naționalitate româno-franceză, bună situație, caut domnișoară, până la 30 ani, pentru prietenie, eventual căsătorie. Scrieți, cu foto, pe adresa: Joan Stauber, str. Hortenzia nr. 3, Arad. (2127)

ANIVERSĂRI

Pentru cea mai iubită soție, mamă, bunică SERAFINCIAN VICTORIA cu dragoste îi urăm „LA MULȚI ANI!" sănătate și numai bucurii. Soțul, copiii și nepoții. (2052)

VÂNZĂRI APARTAMENTE O CAMERĂ

Vând garsonieră cf. I, Confecții, bl. 18, multiple îmbunătățiri, 10.000 DM. Telefon 251416, după ora 17. (1521)

Vând apartament 1 cameră, amenajat (gresie, faianță, parchet, mochetă, lavabilă), parter Grădiște, 10.500 DM. Telefon 243303, 094 282 509. (1746)

Vând apartament 1 cameră, Banu Mărăcine nr. 1, bl. 1, ap. 21. (1780)

Vând garsonieră cf. I, str. Poetului, îmbunătățiri: gresie, faianță, lambriuri hol, baie cu vană, balcon închis, telefon, satelit, bloc contorizat, 9.500 DM, negociabil. Telefon 253681.

Vând garsonieră cf. II, Confecții, 5.000 DM. Telefon 273563. (1598)

Vând garsonieră mobilată, Micălaca, bloc 231, preț 6.700 DM negociabil. Telefon 557315. (1155)

Vând garsonieră mobilată, îmbunătățită lux, zona Romanilor, 5.300 DM. Telefon 237048.

Vând garsonieră bl. 29, Alfa, et. III. Telefon 277068; 094.119.443, negociabil. (2072)

Vând garsonieră confort III, îmbunătățită, 4.000 DM. Telefon 095.814.475. (2010)

Vând garsonieră confort I, zona 700 Micălaca (faianțat, parchetat, balcon închis), preț 8200 DM. Telefon 282460. (2090)

VÂNZĂRI APARTAMENTE DOUĂ CAMERE

Vând apartament bloc 2 camere, Piața Mihai Viteazul. Telefon 282684. (1624)

Vând apartament 2 camere, amenajat stil occidental, parțial modificat, str. Miron Costin, et. III, preț 31.000 DM, negociabil. Telefon 094.160.581. (1792)

Vând convenabil apartament 2 camere, central, zona Podgoria, et. IV/IV, izolație garanție 10 ani. Telefon 092.372.730. (1854)

Ocazie! Vând apartament 2 camere, Vlaicu, 9.800 DM. Telefon 253364. (1894)

Vând apartament central, parter, posibil și privatizare. Telefon 253313, după masă. (1755)

Vând urgent apartament ultracentral, în Ineu. Telefon 511479 sau 094 631 007. (1260)

Vând apartament 2 camere, îmbunătățit, Alfa. Telefon 258434 sau 094.803.940. (2062)

Vând apartament 2 camere, Vlaicu, preț avantajos. Telefon 253326. (1819)

Vând apartament două camere, decomandate cu îmbunătățiri. Telefon 094.477.092. (4873616)

VÂNZĂRI APARTAMENTE TREI CAMERE

Vând apartament 3 camere, et. I, decomandat, parchetat, rolete, Micălaca 500. Telefon 092 344 743. (1356)

Vând apartament Samantha central, Malul Mureșului, 3 camere, 2 băi, 2 balcoane, garaj cu încălzire centrală și apă curentă caldă și rece; telefon, satelit, interfon. Telefon 057 - 232675 după ora 15. (822)

Vând apartament 3 camere, contorizat, et. V, Calea Aurel Vlaicu, preț negociabil. Telefon 242016. (1426)

Vând apartament 3 camere, Vlaicu, 12.000 DM. Telefon 253364. (1894)

Vând apartament 3 camere, localitatea Ineu. Telefon 512203, după ora 16. (3231814)

Vând apartament 3 camere, central, 150 mp, parter, bun firme; 39.999 DM. Telefon 281195. (1588)

Vând apartament 3 camere, confort I, decomandat, etaj 2, zona UTA. Telefon 243568, 253660. (1188)

Vând apartament 3 camere, Alfa și Micălaca, 16.500 DM. Telefon 253364. (1894)

Vând apartament 3 camere, decomandat, et. I, Podgoria, 25.500 DM. Telefon 253326. (1819)

VÂNZĂRI APARTAMENTE PATRU-CINCI CAMERE

Vând apartament 4 camere, contorizat, gară, zona Bihorului. Telefon 223552. (1774)

Vând 2 apartamente, ultracentral: str. Cosbuc, 160 mp; str. Coziei, 140 mp. Telefon 092 227 450. (1287)

VÂNZĂRI CASE

Vând casă, ultracentral, parter - alimentara, restaurant; etaj - apartament. Telefon 234862. (1702)

Vând casă mare, toate dependințele, inclusiv pentru spațiu comercial + atelier mare de tâmplărie. Informații localitatea Șiria nr. 467. Telefon 531369. (1884)

Vând casă cu etaj, central, Arad, str. Vârful cu Dor nr. 2, compusă din 9 camere, 2 băi, bucătărie, garaj, mansardă, singur în curte, 180.000 DM, negociabil. Telefon 280046; 282919. (1785)

Vând casă neamenajată, centru Lipova în curte. Telefon 245738. (1761)

Vând casă cu etaj și grădină în Ineu. Telefon 512661. (4811256)

Vând casă de vacanță, ski, în Straja - Lupeni. Telefon 092.560.009. (1565)

Vând casă central, 2 corpuri, toate facilitățile și apartament la casă, amenajat stil occident, ultracentral. Telefon 270823. (1757)

Vând casă în Gai, lângă RAR, 26.000 DM, negociabil sau schimb cu 3 camere + mică diferență. Telefon 245845. (1754)

Vând casă frumoasă cărămidă, tot confortul, stil european, grădină. Telefon 276271. (2018)

Ocazie! Vând casă cu spațiu comercial amenajat + anexe și grădină 4.000 mp în Chesinț, preț avantajos. Informații localitatea Șagu nr. 466, telefon 167. (1913)

Vând casă în Grădiște, zonă bună, compusă din hol, bucătărie, 3 camere, baie, grădină. Telefon 224083. (1909)

Vând casă 3 camere și grădină, cartier Poltura. Telefon 248581. (2038)

Vând casă central 3 camere, absolut tot confortul, intrare comună, curte separată, suprafață totală 180 mp, 50.000 DM, negociabil. Telefon 270664; 095.803.598. (2025)

Vând casă 5 camere, dependințe. Telefon 237794; 265642. (2071)

Vând casă în centru, în localitatea Curtici. Telefon 276772. (2091)

VÂNZĂRI SPAȚII

Vând gheretă, preț avantajos. Informații telefon 288140. (1555)

Vând spațiu comercial, Ștrand Neptun, amenajat bar-bucătărie. Telefon 092.744.730. (1805)

VÂNZĂRI TERENURI

Vând loc casă (1.300 mp), cu branșament curent electric, fântână, aproape de șosea, în Șiria. Telefon 531599, după ora 18. (2115)

Vând un ha de pământ arabil, localitatea Vladimirescu. Telefon 514177. (1615)

Vând loc de casă în Subcetate, 1000 mp, apă, gaz și curent electric tras. Telefon 092.249.495. (1848)

Vând teren 37.800 mp la intersecția șoseaua de centură cu Calea 6 Vânători deschidere: 454 m pe șoseaua de centură și 85 m pe Calea 6 Vânători; posibil variante. Telefon 237645, după ora 18. (194)

Vând teren intravilan. Telefon 237794; 265642. (2071)

VÂNZĂRI AUTO

Vând Renault 25, an 1987 și Dacia 1310, 1986. Telefon 092.231.156. (2023)

Vând ANVELOPE AUTO second-hand, cu REDUCERI de PREȚURI de până la 130.000 lei/buc. Oferta valabilă până în 31 ianuarie 2000. Telefon 259339; 094.706.321. (389)

Vând Mercedes 240 Diesel Combi, înscris, 12/00, preț 2.500 DM; microbus VW LT 28 supraînălțat, numere Germania, 2.800 DM; Opel Kadett neînmatriculat, 500 DM; remorcă tractor 5 t, basculabilă, înscrisă, CIV, 800 DM. Telefon 094 764 539. (1611)

Vând Opel Vectra GT, an 1991, înmatriculat recent, multe extrase + computer bord. Telefon 094.574.812; 092.424.083. (1745)

Vând Mercedes 250 Diesel, an 1992, înmatriculat persoană fizică, stare ireproșabilă. Telefon 094 616 315. (1809)

Vând Ford Scorpio an fabricație 1988, preț negociabil. Telefon 271278. (1969)

Vând motor Saviem după RK, cu factură. Telefon 057-243905. (1973)

Vând urgent W Vento Diesel, recent înmatriculat, 1992, 143.000 km, stare foarte bună, 15.500 DM. Telefon 259520. (1189)

Vând camionetă MAN 7,5 tone, 1982 an fabricație, Diesel, 4 cilindri, în stare foarte bună, 232.000 km, 3.000 DM, negociabil. Telefon 00491704448581. (38472)

Vând (schimb) VW Passat alb, 1600 benzină, 1988. Telefon 468613. (4873504)

Vând instalații gaz auto și piese BMW. Telefon 094.479.799; 094.146.994. (2007)

Vând Opel Record-motor Diesel, stare de funcționare. Telefon 245619. (2002)

Vând camion IVECO greutate utilă 3 tone. Telefon 278968, orele 19-21. (2034)

Vând Mercedes Coupe 300 CE24, 1990, înmatriculat, preț avantajos. Telefon 092.625.710. (2030)

Vând tractor U-650, disc, plug. Telefon 513207. (4811258)

Vând Renault 11 Diesel. Telefon 276646. (3038145)

Vând camionetă 1,5 tone Diesel, stare foarte bună. Telefon 520817. (3038146)

Vând Ford Scorpio i, 1986, preț 2000 DM. Telefon 092.816.042. (2042)

Vând Lada 1500, înscrisă persoană fizică, 790 DM, Pîncota, str. Calvariei nr. 1B. Telefon 094.865.178. (2076)

VÂNZĂRI ELECTRO

Vând VITRINE FRIG, CAMERE FRIG, DULAPURI FRIG, COMBINE FRIG; garanție 1 an. Telefon 281384 orele 8-18. (444)

Vând TV COLOR, en gros, en detail, diferite mărci, prețuri minime, garanție. Telefon 289456, 092 239 242. (1572)

Vând telefon celular Bosch 908 și Alcatel (Easy). Telefon 092.231.156. (2023)

Vând TELEVIZOARE COLOR, preț 980.000 lei, garanție 6 luni. Telefon 244904; orele 9-17. (1065)

Vând CÂNTARE ELECTRONICE și CASE MARCAT FISCALE, omologate. Telefon 272727. (392)

Vând FRIGIDER, LADĂ, COMBINĂ FRIGORIFICĂ (reducere de preț de până la 50%). Telefon 259339; 094.706.321. Ofertă valabilă, numai această săptămână! (389)

Vând MAȘINĂ SPĂLAT AUTOMATĂ, preț vechi 2.500.000 lei, preț nou 1.500.000 lei; GARANȚIE. Telefon 259339. (389)

Vând TV COLOR cu telecomandă (REDUCERE de preț de până la 790.000 lei); GARANȚIE! Telefon 259339; 094.706.321. Oferta este valabilă până în 31 ianuarie. (389)

Vindem o gamă mare de televizoare color, stereo, vizibile zilnic, orele 10-18. Telefon 280260, 211213. (1715)

Vând TV color, modele noi, cu garanție la prețuri bune. Telefon 260807. (1782)

Vând calculatoare, imprimante, xeroxuri, second-hand, garanție. Telefon 247182; 092 498 141; 092 745 292. (1827)

Vând computer sistem glamour 233 MMX intel Pentium, tastatură, monitor SVGA, mouse + pad, Win 98, licence, rav 8, CD-ROM, 32 speed, vod-fax-int, boxe active-80 W, preț informativ 850 DM. Telefon 285777, orele 9-18. (1263)

Vând calculator IBM386. Telefon 245290. (1996)

Vând 2 boxe Dual 80 W buc.800.000 lei. Telefon 094.471.899. (1981)

Vând 2 vitrine frigorifice 1,20m-2,20m. Telefon 278968, orele 19-21. (2034)

Vând boiler electric 100 litri. Telefon 278968, orele 19-21. (2034)

Vând televizor Panasonic, teletext, 55 cm, nou-nouț, garanție 1 an, 5.600.000 lei. Telefon 094 106 079, 272039. (2146)

Vând frigider, congelator, ladă frigorifică, combină frig, mașină spălat automată, TV color, robot telefon, uscător rufe, cu garanție. Telefon 220926. (2112)

VÂNZĂRI DIVERSE

Vând bibliotecă „Piramide", colțar pluș, frigider, aragaz, mobilă bucătărie, covoare, mașină spălat automată, candelabru, ușă brad interior, ferestre, rolete bloc, set „Olivia", măsuță. Telefon 253180; 094.584.877. (1983)

Vând en-gros HAINE second hand, GERMANIA, peste 20 sortimente. Telefon 289456, 092 239 242. (1572)

Vând bibliotecă 3 corpuri, stare bună, preț 3.500.000 lei; pat 1 persoană, fără saltea, nou, 1.000.000 lei; dulap 2 uși, 1.000.000 lei. Telefon 263083. (2129)

Vând garaj autorizat, zona 300. Telefon 259891, după ora 17. (1842)

Vând: COTURI și BURLANE, PLASĂ GARD zincată, CUIE CONSTRUCȚII, PLASĂ RABITZ și STÂLPI GARD. Str. Vrabiei nr. 4, telefon 289997. (719)

Vând ouă prepelită (medicament, reproducție) cu instrucțiuni. Telefon 289966. (1704)

Vând acte firmă schimb valutar, activitate întreruptă temporar. Telefon 094 661 161. (1737)

Vând fermă privată cu clădiri, teren arabil, în localitatea Nădlac. Telefon 092 621 598. (1706)

Vând LEMNE FOC, tăiate, esență tare, orice cantitate. Telefon 276488. (1757)

Vând cazan țuică, nou. 170 litri. Telefon 094 698 849. (1831)

Vând mobilă brad, nouă, preț 4.000.000 lei, negociabil; vând mobilă bucătărie Probota, preț 2.500.000 lei, negociabil. Telefon 259891 sau 276583. (1842)

Vând garaj, cărămidă, instalație electrică, zona Polivalentă. Telefon 223165. (1873)

Vând lemne foc, tăiate, esență tare. Telefon 249248. (1459)

Vând soia boabe 2.500 lei/kg. Informații telefon 057-561971. (4873612)

Vând utilaje agricole: presă de balotat, combină recoltat porumb știuleți C3P. Nădlac, telefon 474591 sau 092 621 598. (4873653)

Vând mobilă nouă pentru birou și pentru patiserie-cofetărie (stil mobexport), preț informativ 1.000 DM, fiecare. Telefon 285777, orele 9-18. (1263)

Vând cărucior hidraulic 2.000 kg, computer, imprimantă 486, cauciucuri 700/20 cu genți, casetofon Philips, CD nou. Telefon 279582. (1508)

Vând repatriere. Telefon 094.708.200. (1656)

Vând folie solar, import. Informații telefon 271153. (1513)

Vând trichinoscop cu ecran, aparat TEC pentru suc și bere, cu 2 tuburi bioxid. Informații telefon 270919, orele 10-15. (1830)

Vând strung mecanică fină, 400 DM. Telefon 098.592.060, Timova. (2006)

Vând 2 canapele extensibile model deosebit, preț convenabil. Telefon 245619. (2002)

Vând vitrină frig, orizontală, geamuri 2 și 3 canate cu rolete, bolier electric 70 litri, plăcuță frână Ford Tranzit tip 92. Telefon 242030; 257712. (1998)

Vând piese Trabant; mobilă bucătărie, mașină cusut Naumann, aragaz trei ochiuri, spălător, cîrje.str. Ciocârliei nr. 14. (1988)

Vând șuncă (păstramă) de gâscă, afumată. Telefon 264781. (1974)

Vând acordeon stare perfectă 800.000 lei, negociabil. Telefon 276173. (2020)

Vând termoteci gaz, instant baie, bucătărie, convectoare. Ofer un an garanție. Telefon 092.989.017. (2031)

Vând calorifere, țevi de 1/2", plug, grape. Telefon 222853. (2083)

Vând căței Bull-terrier, excepționali. Telefon 243015. (2082)

Vând vin, diverse sortimente, preț 12.000 lei/litru. Telefon 092.816.042. (4932419)

Vând tractor U650, asistență tehnică TV, TIH 445, remorci cisternă 3,6 to, remorcă 5 to, banc centicubat pompe injecție, generator acetilenă + furtune + tub oxigen, freză și șlaif tâmplărie. Telefon 258296, 217121, 092 315 686. (2113)

CUMPĂRĂRI TERENURI, IMOBILIARE

Cumpăr gherete în vad comercial bun. Telefon 257946. (2045)

Cumpăr urgent apartament 2-3 camere, Micălaca 100-300. Telefon 270872. (1819)

CUMPĂRĂRI AUTO

Cumpăr talon Audi 80, 1987-1990, Ford Escort 1986-1990. Telefon 092.284.409; 092.625.710. (2030)

CUMPĂRĂRI DIVERSE

Cumpăr porumb. Telefon 094 142 941, 283345, 243905. (1738)

Cumpăr acțiuni la Pâncotas, Metalimpex, Feroneria, Victoria, BAT, Astra Vagoane, SIF Banat Crișana, Astoria, Remat, Alro Slatina. Telefon 094 474 030. (1753)

Cumpăr grâu cantități mari. Telefon 247429, 094.764.623. (2088)

CERERI ȘI OFERTE DE SERVICII

BANCA POPULARĂ „FAMILIA" - BUCUREȘTI, pregătește și testează personal pentru angajare, str. Bușteni, nr. 5. Telefon 235982. (1968)

SUPERMARKET ALIMENTAR angajăm CASIERI, VÂNZĂTORI, OPERATORI CALCULATOR (contabilitate primară). C.V. se depun la parterul MAGAZINULUI ZIRIDAVA. (1898)

Angajez VÂNZĂTORI. Telefon 259905.

NOVA DENT LABOR angajează TEHNICIAN DENTAR. Telefon 237365, orele 11-17. (1911)

SC „SANEVIT" SA Arad, angajează ȘEF BIROU financiar-contabil și ECONOMIST(Ă). Relații la telefon 255232; 255614 sau la sediul societății din Arad, str. Aron Cotruș nr. 2. (f.1287361)

SC „ATLASSIB SOCIETATE DE ASIGURĂRI" SA, SIBIU angajează INSPECTOR ASIGURĂRI. Condiții: studii superioare, cunoștințe operare P.C, vârsta maximă 45 ani. Experiență în asigurări constituie un avantaj. Informații telefon 069/211024 și 069/211040. (f.1287360)

SC „ATLASSIB" SRL-AGENȚIA ARAD angajează: ȘEF AGENȚIE: AGENT TURISM. Condiții: minim liceu, posesor permis de conducere, vechime minim 3 ani în activitate de birou, domiciliul în Arad și telefon. Relații: Sibiu 069/231012 int.146 sau 057/251871. (2004)

Direcția Județeană Protecția Drepturilor Copilului Arad organizează concurs pentru ocuparea următoarelor posturi: 1 post medic la CENTRUL PLASAMENT 1 secția externă SÂNTANA; 1 post ASISTENT SOCIAL (studii superioare de specialitate). Informații telefon 210035; 210055, zilnic orele 8-16. (2065)

FABRICA DE CĂMĂȘI angajează CONFECȚIONERE calificate PFAFF, croitor banzic, MAISTRU confecții, incinta TEHNOMETALICA. Telefon 253062. (2086)

Angajez vânzătoare cu experiență pentru magazin alimentar. Telefon 289300.

(Continuare în pagina 15)

(Urmare din pagina 14)

SC „CARIN" SA Iratoşu, Arad, angajează ECONOMIST cu studii superioare pentru postul de CONTABIL ŞEF. Cererile însoţite de C.V. copie după cartea de muncă şi diploma de studii se depun la sediul societăţii până la data de 05.02.2000. Informaţii suplimentare la sediul societăţii sau telefon 270033. (2095)

PRESTĂRI SERVICII

LABORATOR PSIHOLOGIC, tarife minime, str. Clujului nr. 10. Telefon 254802. (2022)

CABINET INDIVIDUAL de EVIDENŢĂ CONTABILĂ oferă servicii de contabilitate, la preţuri avantajoase. Telefon 094280442. (1962)

Reparăm MAŞINI SPĂLAT automate, promptitudine, domiciliul clientului. Telefon 259146; 094.241.398. (1789)

„WES" execută reparaţii frigidere, congelatoare, climatizări; garanţie 1 an. Telefon 284857; 092.556.562. (611)

REPARĂM FRIGIDERE, CONGELATOARE, COMBINE, oferim garanţia lu-crării. Telefon 270622. (1373)

PROGRAM complet CONTABILITATE inclusiv salarii Ord.73. Telefon 289987. (2070)

DIVERSE

SOCIETATEA AGROINDUSTRIALĂ COMLĂUŞ vă anunţă că în data de 29 ianuarie 2000, ora 11, va avea loc la sifonăria unităţii, ADUNAREA GENERALĂ care are ca ordine de zi probleme organizatorice. Consiliul de administraţie. (4811717)

Ofer ÎMPRUMUT VALUTĂ, contra garanţii imobiliare în Arad. Telefon 092.294.842. (1795)

La data de, 10 februarie 2000, ora 12, se va vinde la licitaţie publică apartamentul 10 situat în Arad, str. Ciobanului bl. 547/b, proprietatea lui GHERGHINARU LENUŢA. Preţul de strigare este de 200.232.000 lei şi licitaţia se va ţine la Judecătoria Arad, camera 104. (1999)

SC „CONAR" SA cu sediul în Arad, str. Bucegi nr. 5, solicită acord de mediu pentru balastiera Cicir III, comuna Vladimirescu, jud. Arad. Eventualele contestaţii se pot depune la Agenţia de Protecţia Mediului Arad, B-dul. Dragalina nr. 16. (1997)

A.F. AZUR cu sediul în satul GROŞENI nr. 291, doreşte autorizaţie de mediu pentru magazin + bar, aceeaşi adresă. Eventualele contestaţii se pot depune la Agenţia de Protecţia Mediului, B-dul Dragalina nr. 16, Arad. (1976)

PIERDUT buletin identitate şi paşaport pe numele de RIVIŞ PETRU NICOLAE, ofer RECOMPENSĂ. Telefon 094.493.106. (2067)

SC „AGROMEC" Tîrnova SA, vinde la licitaţie în data de, 04.02.2000, ora 9, la sediul unităţii, următoarele: clădire atelier TAUŢ, copertină metalică TAUŢ, tractor TIH 445, combină C.14, rezervor carburanţi 35, 6, 2 tone fier vechi şi ANGAJEAZĂ: morar, mecanic reparaţii motoare şi utilaje, strungar. Relaţii la telefon 057/511871. (4811259)

SC „METALLINA" SRL cu sediul în Arad, str. Steagului nr. 1, solicită autorizaţie de mediu pentru turnătoria de metale neferoase în str. Steagului nr. 1 (incinta AZOMA SA). Prezentul anunţ reprezintă şi acordul vecinilor în cazul în care nu se depun contestaţii. Eventualele contestaţii se pot depune la Agenţia de Protecţia Mediului din B-dul Dragalina nr. 16, Arad. (2050)

SC „GEFO EXIM" SRL cu sediul în Arad str. Steagului nr. 1, solicită autorizaţie de mediu pentru turnătoria de metale neferoase în str. Steagului nr. 1 (incinta SC „AZOMA" SA). Prezentul anunţ reprezintă şi acordul vecinilor în cazul în care nu se depun contestaţii. Eventualele contestaţii se pot depune la Agenţia de Protecţia Mediului din B-dul Dragalina nr. 16, Arad. (2051)

CONSILIUL DE ADMINISTRAŢIE al S.C.A „SCÎNTEIA" SA convoacă ADUNAREA EXTRAORDINARĂ A ACŢIONARILOR în data de, 16 februarie 2000, ora 10, la sediul societăţii, cu următoarea ordine de zi: 1). Aprobarea cererii de ofertă definitivă cu F.P.S. a criteriilor de selecţie a administratorilor şi ponderea acestora, precum şi a grilei de evaluare a ofertelor; 2.) Confirmarea comisiei de selecţie. 3.) Stabilirea datei şi locul desfăşurării concursului de selecţie. 4.) De asemenea reperezentanţilor ce vor negocia şi semna contractul de administraţie. 5.) Diverse. Dacă la prima adunare nu se întruneşte cvorumul necesar pentru validarea deliberărilor, a doua adunare generală se convoacă pentru data de, 17 februarie 2000, ora 10, în acelaşi loc. (2126)

Pierdut câine ASCHI SIBERIAN, cu zgardă roşie la gât. Telefon 259185 sau 094 124 804. Oferim recompensă. (2134)

TURISM

VIZE şi EXCURSII, ORIUNDE PE GLOB. Telefon 094 906 428. (1901)

SCHIMBURI

Schimb casă 5 camere, Sânleani, cu apartament 2-3 camere Arad + diferenţă, negociabil. Telefon 093 305 285. (1887)

Schimb (vând) apartament central, 220 mp, necompartimentat, cu auto, variante. Telefon 094.604.066. (1407)

ÎNCHIRIERI

Dau în chirie spaţiu comercial cu tot ce trebuie. Telefon 246535, după ora 13.

Ofer spre închiriere spaţiu comercial 450 mp, Calea Timişorii. Informaţii telefon 094/798000; 094.320.321. (2078)

Ofer spre închiriere spaţiu comercial 230 mp, str. Cozia nr. 5, ap. 1. Telefon 094 798 000. (1921)

Închiriez (vând) apartament ultracentral, 59 mp, amenajat deosebit. Telefon 092.274.828. (2021)

Ofer pentru închiriere 20 mp ultracentral, pentru firme. Telefon 092 793 126. (1955)

Închiriez apartament 3 camere, et. I, decomandat, parchetat, proaspăt zugrăvit, Micălaca 500. Telefon 092 344 743. (1356)

Ofer spre închiriere spaţiu comercial 144 mp, vad deosebit, parter, bl. U1, Piaţa UTA, Arad. Telefon 094 661 161. (1737)

Doresc să închiriez apartament 2-3 camere, mobilate, central. Telefon 253326. (1819)

Dau în chirie apartament 1 cameră, central. Telefon 271610, între orele 15-21. (3038673)

Primesc 2 eleve (studente) în gazdă. Telefon 237159.

Dau în chirie spaţiu comercial complet renovat, UTA. Telefon 289722. (1985)

Ofer spre închiriere spaţiu central pentru internet sau diferite activităţi. Telefon 281652. (1752)

Închiriez apartament central, necompartimentat, 220 mp, ideal firmă. Telefon 094.604.066. (1407)

Ofer spre închiriere garsonieră, occidentală, 120 DM, anticipat. Telefon 281195. (1835)

Ofer spre închiriere microfermă în Socodor: 10 ha teren, grajd, locuinţă, îngrijitor. Telefon 119 Socodor, 275070, după ora 20. (1967)

Dau în chirie apartament una cameră mobilat, Fortuna. Telefon 094.649.076. (2026)

Dau în chirie spaţiu comercial, str. Andrei Şaguna. Telefon 093.346.517; 057/232371. (1853)

Ofer spre închiriere spaţiu comercial, B-dul Revoluţiei nr. 6. Telefon 094.708.200. (1656)

Închiriez (ofer) garsonieră, centrală, mobilată, 100 DM. Telefon 252860. (2069)

Închiriez spaţiu comercial 67 mp, Calea Lipovei nr. 113. Telefon 092.92.11.03. (2029)

Ofer spre închiriere apartament 2 camere, mobilat, telefon, satelit, bloc cu contor la încălzire, apă caldă. Telefon 270874, după ora 16. (2036)

Dau în chirie spaţiu central, 70 mp, potrivit pentru orice activitate. Telefon 094.774.516; 283837. (2058)

Primesc o fată în gazdă. Telefon 237662. (2071)

Închiriez garaj încălzit, central, dotat uşă dublă, bun pentru birou sau depozit. Telefon 237856. (2073)

Primesc în gazdă două fete. Telefon 257061. (2092)

Primesc studentă în gazdă, central, din judeţul Arad. Telefon 237503. (2087)

Închiriez apartament şi garsonieră la standard occidental. Telefon 289518; 056/180388. (2081)

Ofer spre închiriere garsonieră mobilată, Micălaca. Telefon 263711; 094.256.787. (2080)

Dau în chirie apartament 3 camere, confort I, nemobilat, zona Vlaicu. Telefon 249090 sau 241966. (2075)

Ofer spre închiriere garsonieră, mobilată, Micălaca. Telefon 251587, 264794; vineri 251587; 279612. (2097)

PIERDERI

Pierdut legitimaţie de acces eliberată de CTP Arad pe numele Filip Olivia. O declar nulă. (1991)

Pierdut autorizaţie persoană fizică coafură-frizerie nr. 320508 pe numele MERCEA VARVOARA eliberată de Primăria Arad. O declar nulă. (1982)

Pierdut legitimaţie de călătorie gratuită eliberată de Compania de Transport Public Arad pe numele Tulcan Floare. O declar nulă. (2027)

Pierdut legitimaţie de acces eliberată de SC „Moda" SA Arad pe numele Kis Doina Magdalena. O declar nulă. (2048)

Pierdut tichet asigurare nr. 2161961/29.12.99, nr. înmatriculare AR.02.SBO eliberat de Societatea de Asigurare Reasigurare ASTRA Arad SA pe numele DRĂGAN MARIANA. Îl declar nul. (2049)

Pierdut legitimaţie nr. 166 eliberată de SC „Sanevit" SA Arad pe numele Zorescu Crinel. O declar nulă. (2056)

Pierdut chitanţier cu seria cuprinsă între 0021751-0021800 aparţinând A.F. ALEXAURA. Îl declar nul. (2089)

Pierdut carnet electrician autorizat nr. 001/1995, eliberat de FRE Arad, pe numele Budeanu Petru. Îl declar nul. (2102)

† DECESE †

Cu adâncă durere anunţăm trecerea în eternitate a celui care a fost bunul nostru tată, socru, bunic şi cumnat,

NYEKI ŞTEFAN.

Înmormântarea va avea loc astăzi, 27 ianuarie a.c., ora 12, de la capela catolică a Cimitirului Eternitatea. Familia îndoliată.

Cu nesfârşită durere anunţăm moartea prematură a iubitului şi minunatului nostru fiu, tată, frate şi cumnat

CODREANU SABIN,

la vârsta de 31 ani. Soarta nemiloasă l-a făcut să plece dintre cei dragi. Dumnezeu să-i dea odihnă sufletului său. Înmormântarea va avea loc astăzi, 27 ianuarie 2000, ora 14, de la domiciliul din localitatea FRUMUŞENI. Familia veşnic îndurerată şi nemângâiată.

Zguduită de durere anunţ trecerea în veşnicie a

prof. ing. GRECU ADA,

fostă directoare la Liceul Agricol Arad. Înmormântarea va avea loc azi, 27 ianuarie 2000, în Timişoara. Odihnă veşnică! Transmite, prof. Viorica Oarşă.

Cu nespusă durere în suflet anunţăm decesul celui care a fost un minunat soţ, tată, bunic şi socru,

ONIGA AUREL.

Înmormântarea va avea loc azi, 27 ianuarie 2000, ora 15, la Cimitirul Eternitatea. Familia îndoliată.

Moartea nemiloasă a smuls dintre noi pe cel drag,

LUKACS ŞTEFAN,

la numai 48 de ani. Înmormântarea va avea loc vineri, 28 ianuarie 2000, de la Capela Cimitirului Eternitatea (UTA). Soţia şi copiii.

† SERVICII FUNERARE †

SC „NOSFERATUM" SRL,
ARAD, str. Ghiba Birta nr. 26, telefon 270437; Non stop 094.554.874,
NĂDLAC, str. 1 Decembrie, nr. 4, telefon 092.922.337.
NON - STOP
SERVICII FUNERARE COMPLETE.
SICRIE, RESPETE, CRUCI (preţuri de producător)
ACCESORII: prosoape, batiste, panglică neagră, baticuri, mânere, lumânări, catafalc, şfeşnice, steag de doliu.
SERVICII: capelă, spălat, îmbălsămat, îmbrăcat, transport intern şi internaţional. Asigurăm colaci, colivă, coroane, jerbe, fotografii profesionale, fanfară, organizăm pomeni. OFERTA BRAD: sicriu brad, respete, cruce - 750.000 lei. Transportul sicriului la domiciliu este gratuit!!!
Experienţa noastră este garanţia dv. (c. 44)

NON STOP
RO-STYL COMPANY
firmă producătoare de sicrie, str. M. Eminescu nr. 4 (vizavi Cinema MUREŞUL), telefon 211929, 094.537.715, 094.558.712
TOTUL ÎNTR-UN SINGUR LOC, LA PREŢ DE PRODUCĂTOR, CALITATE şi OPERATIVITATE OCCIDENTALĂ:
- îmbălsămat, îmbrăcat, cosmetizat
- sicrie: 400.000-1.600.000 lei
- sicrie lux
- lenjerie deces: 160.000-600.000 lei
- cruci, mânere - sicriu, etc.
OFERTĂ: sicriu, lenjerie, cruce - 730.000 lei.
Transport în Arad GRATUIT.
Nou! Se plăteşte avans 50%, restul într-o lună.
Suntem producători nu simpli comercianţi. NOU! Se plăteşte 50% avans, restul într-o lună. (c. 45)

† CONDOLEANŢE †

Suntem alături de doctor CHEIKH ALI NYEKI MAGDALENA în aceste clipe grele pricinuite de trecerea în nefiinţă a tatălui. Colegii de la ASTRA VAGOANE CĂLĂTORI, Departamentul Resurse Umane. (2104)

Cu durere îmi i-au un ultim rămas bun de la fiinţa iubită

CODREANU SABIN,

pe care nu-l voi uita niciodată. Dumnezeu să te odihnească în linişte şi pace! Angelica Kral.

Colectivul SC „COSTE SHOES" SRL este alături de doamna directoare TIMOFTE MARIA în aceste grele momente pricinuite de trecerea în veşnicie a tatălui său. Condoleanţe! (2061)

Transmitem sincere condoleanţe doamnei GOZMAN MARIOARA, la decesul mamei sale. Colectivul de Expertiză Medicală Arad. (2055)

G.P.S Arad împărtăşeşte durerea colegei ONIGA ANCA la decesul tatălui şi transmite sincere condoleanţe familiei. (2084)

Cu sufletele îndurerate ne despărţim de verişorul nostru drag, cel ce a fost

conf.dr. ILIE IOVĂNAŞ.

Dumnezeu să-l odihnească în pace! Florica Săbădiş, Sandu şi Radu Iovănaş cu familiile. (2085)

Cu profundă durere aducem un ultim omagiu celui care a fost

FOGARASSY PETRU.

Dumnezeu să-l odihnească în pace! Colectivul Secţiei OPTICA-HELLIOS. (2103)

Pios omagiu celui ce a fost conferenţiar universitar dr.

ILIE IOVĂNAŞ,

specialist de valoare în ştiinţa dreptului administrativ românesc. Condoleanţe familiei îndoliate! Valentin Paul Neamţ.

Transmitem sincere condoleanţe familiei îndurerate pentru stingerea din viaţă a celui care a fost

ec. AUREL ONIGA.

Vecinii din blocul 140, str. Mioriţei. (2117)

Sincere condoleanţe pentru familiile: COJOCARU şi RUJESCU, la moartea mătuşii

SOFIA,

din partea nepoatei DOINA ŞERBAN.

Mulţumim cadrelor medicale care i-au acordat asistenţă

AURELIEI OLARIU

în timpul suferinţei, precum şi tuturor colegilor, prietenilor, colaboratorilor, rudelor şi vecinilor care, prin prezenţă, flori şi un gând pios au fost alături de noi în momentele grele ale pierderii mamei noastre dragi. Familiile: Olariu şi Gozman. (2118)

Profundă recunoştinţă şi mulţumiri colegilor de la Inspectoratul de Poliţie Arad, pentru ajutorul acordat, rudelor, cunoştinţelor şi tuturor celor care au fost alături de noi în momentele dureroase, conducând-o pe ultimul drum pe cea care a fost fiica, mama şi sora,

DOINA CRIŞAN.

Dumnezeu să o odihnească în pace! Familia în veci nemângâiată. (2121)

Sincere condoleanţe familiei ing. LUCA TEODOR, la pierderea mamei dragi. Familia ing. FENEŞAN TIBERIU. (2124)

Avocaţii din Baroul Arad deplâng trecerea prematură în nefiinţă a celui care, pentru mulţi, a fost un strălucit dascăl în timpul studenţiei,

conf. dr. ILIE IOVĂNAŞ.

Dumnezeu să-l odihnească în pace! (2125)

Sincere condoleanţe familiei LUKACS din partea colegilor de la S. D. Arad, Serviciul utilizarea energiei electrice - municipiul Arad. Dumnezeu să-l odihnească!

Suntem alături de familia LUKACS în greaua pierdere suferită de moartea celui care a fost

LUKACS ŞTEFAN.

Colegii de la casieria CONEL, Aurel Vlaicu.

Suntem alături de prietenul nostru, Edy Fogarassy, la decesul tatălui. Familia CORDEA şi familia MILANCOVICI.

Pentru tragica şi neaşteptata pierdere a tatălui, colegii de la Firma Expert îşi exprimă sincerele condoleanţe lui Dana Anghel şi familiei îndoliate. (2145)

Pentru tragica pierdere a celui ce a fost

AUREL ONIGA,

suntem alături de familia îndoliată. Anca şi Marius Moţ. (2144)

Suntem alături de familiile: Anghel şi Oniga, în greaua pierdere a celui ce a fost

ONIGA AUREL.

Familiile: Trasser şi N. Gherănescu. (2143)

Colectivul firmei IFB Finwest este alături de familia ONIGA şi ANGHEL în aceste grele momente şi transmite familiilor îndoliate condoleanţe. (2148)

† COMEMORĂRI †

Azi, se împlinesc 3 ani, de când a decedat

NYÁRI ECATERINA.

Dumnezeu s-o odihnească în pace! (1924)

UȘI ȘI FERESTRE
DIN PVC ARMAT CU GEAM TERMOPAN
PROFILE TROCAL GERMANIA
☞ LUCRU NEMȚESC

SATLINE

SALON DE EXPOZIȚIE:
ARAD, PIAȚA MIHAI VITEAZUL
BL. M 7, PARTER
TEL./FAX. 057/25 14 61; 094 50 72 11

S.C. „TEBA" S.A. ARAD
ANGAJEAZĂ:
- zidari - zugravi, sau
- echipă de zidari - zugravi

INFORMAȚII SUPLIMENTARE la sediul societății din Arad, str. Patria nr. 14 sau la tel. 094773810.

ADMINISTRATOR
ing. CECILIA KOVACS
(1287358)

COMISIA DE SELECȚIE A ADMINISTRATORILOR

Constituită în baza Hotărârii A. G. A. de la S. C. „Parc" S. A. Arad, din data de 22.12.1999, și în conformitate cu OUG 49/1999 și Normele Metodologice aprobate prin HG 364/1999, completate cu dispozițiile referitoare la administratori din Legea 31/1990, republicată, anunță:

ORGANIZAREA CONCURSULUI DE SELECȚIE AL ADMINISTRATORILOR la sediul S. C. „Parc" S. A. Arad, str. G. Dragalina nr. 25, în data de 24.02.2000, orele 10,00.

OFERTELE se depun în plic sigilat, până la data de 23.02.2000, la sediul societății.

DOCUMENTELE prevăzute la art. 8 din HG 364/1999 sunt puse la dispoziția candidaților la sediul societății, începând cu data de 26.01.2000, contra cost.

INFORMAȚII SUPLIMENTARE se pot obține la sediul societății.
(4873599)

INTERNET
- linii închiriate
- DIAL-UP
Tarif: 15.000 lei/h (TVA inclus) sau 4 USD/50 Mb

PRO net computers & Internet
Vinde:
- computere începând cu 459 USD
- componente
- echipamente retea
- accesorii
Bd. Revoluției 67, Tel. 270.533

S.C. ARĂDEANCA S.A.
ANGAJEAZĂ
- PICTORI FIGURINE
- INGINER MECANIC
- energetic și investiții, de preferință cu experiență în domeniu

RELAȚII SUPLIMENTARE la sediul unității din Arad, str. Pădurii nr. 2-4 sau la telefon 280814.
(4932416)

S.C. ECOS-IMPEX SRL
Arad, Calea A. Vlaicu 257 (lângă Peco) tel. 289740
DEPOZIT MATERIALE DE CONSTRUCȚII
Vinde din stoc și preia comenzi la:
- țigle indigene și din import Ungaria
- cărămidă indigenă și import Ungaria
- B. C. A. și bolțari din beton
- oțel beton
- var, ciment, iposos, glet, adezivi
- plasă gard, rabitz, cuie
- diferite materiale de construcții

NOU Oferta lunii - țiglă tip Romana 14 buc./m. p. - 30 ani garanție - 4500 lei /buc. inclusiv TVA
(4873577)

Firma autorizată pentru vânzare-service
Case de marcat fiscale
OPTIMA GERMANIA
SAPEL ITALIA
Oferim soluția Optimă ... fără codificarea produselor
... asigurăm service și la Raxon
S. C. READY SRL Arad TEL/FAX: 272727
str. Vicențiu Babeș, 22A

ATENȚIE AGRICULTORI!
SC PRODAGRO BIAN SRL ARAD
TEL 288306
ACHIZIȚIONEAZĂ
la depozitul firmei din Aradul Nou, str. Bicaz nr. 6 (în spate la fabrica PEPSI COLA, PRIGAT):
- PORUMB BOABE - preț 1.300 lei/kg
- PORUMB ȘTIULEȚI - preț 910 lei/kg

Plata se face PE LOC în bani sau prin compensare cu erbicide, semințe, îngrășăminte chimice (azot, complexe).
VĂ AȘTEPTĂM ZILNIC ÎNTRE ORELE 8,00-18,00!
(1287352)

◆ Dealer autorizat al UZINEI DACIA PITEȘTI ◆ Service autorizat de Registrul Auto Român

DACIA

S.C. „AUTOSERVICE CÂMPUL LINIȘTII "S.R.L.
Câmpul Liniștii, Nr. 1 (vizavi de Vama de interior Arad)
Telefoane: 247535; 092-826559; 092-349071; 212959

Singurul SERVICE din Arad care VĂ ONOREAZĂ COMENZILE ÎN 7 ZILE
- Asigurăm reparații la autoturismele în garanție și postgaranție
- Înmatricularea autoturismelor cumpărate
- Montăm profesional sisteme de alarmă și închidere centralizată
- Echipăm autoturisme cu radiocasetofoane PIONEER și BLAUPUNKT

NOU MONTĂM SUPRASTRUCTURI DACIA 1304-1307
(659243)

Contor ZENNER®

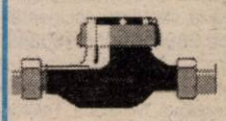

Arad, Str. M-șal Ion Antonescu nr. 32, Tel. 25.09.55, 25.00.53, Fax 25.05.24

Acum visul multora devine realitate!

Puteți achiziționa în 2 RATE

CONTOARELE DE ENERGIE TERMICĂ

ZENNER®

BANCA ROMÂNĂ PENTRU DEZVOLTARE
GROUPE SOCIÉTÉ GÉNÉRALE
Sucursala Județeană ARAD
Bd. Revoluției nr. 5-7
Telefon 253280

ADEVĂRUL

COTIDIAN INDEPENDENT ARAD

Anul XII, nr. 2908

Vineri, 28 ianuarie 2000 ● 20 pagini ● 2000 lei ● e-mail: adevarul@arad.ro

BRAT Publicație auditată în semestrul I 1998. Tiraj mediu zilnic vândut: 35.948

WEST BANK
B-dul Revoluției nr. 88
2900 ARAD
AGENT WESTERN UNION || MONEY TRANSFER
Cel mai rapid mod de a prim bani din întreaga lume

După 3 ani și ceva

PDSR ȘI ION ILIESCU, DIN NOU ÎN TOPUL PREFERINȚELOR ELECTORATULUI

În primul sondaj de opinie publicat anul acesta PDSR-ul continuă să bată de departe toate partidele. Culmea este că, potrivit Metro MediaTransilvania - autorul sondajului de care pomeneam - pentru întâia oară în cei 10 ani scurși de la Revoluție, partidul lui Ion Iliescu și Ion Iliescu în persoană se află în topul preferințelor locuitorilor Timișoarei, un oraș, până mai ieri, aproape sută la sută cederist și pro Constantinescu.

Ce a determinat o întoarcere de 180 de grade a sentimentelor timișorenilor ? Firește că o cauză însemnată a acestei răsturnări spectaculoase de situație o constituie dezamăgirea tot mai manifestă a majorității românilor, inclusiv a celor de pe malul Begăi, față de actuala Putere care, cu o lipsă de pudoare, ca să nu spunem altfel, greu de înțeles, și-a călcat în picioare cele mai multe dintre făgăduințele și jurămintele făcute cu prilejul alegerilor.

În paranteză fie zis, mai zilele trecute am primit două scrisori de la cititori, ca replică la precedentul comentariu, în care analizam prestația din cei trei ani de când se găsește la conducere a Convenției Democratice și îndeosebi a PNȚCD-ului. Cei doi semnatari ai scrisorii încearcă să mă lămurească că dată fiind participarea la guvernare și a altor partide - PD, PNL și UDMR-PNȚCD-ul nu și-a putut ține promisiunile. Așa este până la un punct, dar dacă liderii săi au văzut și au văzut că nu-i chip să conducă împreună cu ceilalți și deci, nu-și vor putea îndeplini făgăduielile făcute electoratului - spre a nu fi acuzați că sunt neserioși și că își trădează electoratul - cel mai cinstit ar fi fost ca ei să se retragă de la guvernare.

Ușor de zis, însă greu de făcut, mai ales când ai ajuns, în sfârșit, la borcanul cu miere atât de mult visat și te-ai înfruptat din el ...

Revenind la ideea de la începutul acestor rânduri, este limpede deci că o explicație a ascensiunii vertiginoase din ultimii trei ani a PDSR-ului o constituie sprijinul, fără voie, tocmai prin greșelile săvârșite, oferit de către actuala Putere. Nu este însă mai puțin adevărat că un merit pentru recâștigarea unei mari părți a electoratului revine și PDSR-ului, conducerii sale centrale ca și celor locale care, fără a se pierde, după înfrângerea din alegerile din '96 și-au reconsiderat încetul cu încetul tactica și îndeosebi tonul intervențiilor publice mizând pe inerentele gafe pe care le va face noua Putere ca și pe lipsa ei de experiență.

MIRCEA DORGOȘAN

(Continuare în pagina 4)

Săturându-se să tot fie criticat de „haidamacii" din Comisia de Învățământ a Camerei Deputaților

MINISTRUL ANDREI MARGA ȘI-A PREZENTAT DEMISIA

Marga anunțase, cu cîteva ore în urmă, în timpul audierii la Comisia de învățământ a Camerei Deputaților, că își va înainta demisia de la conducerea ministerului, deoarece nu mai poate accepta să fie atacat pe nedrept.

"M-am săturat să fiu criticat de haidamacii din această sală. Eu mi-am făcut datoria onest", a spus Marga, precizînd că este imposibil să se găsească soluții la revendicările profesorilor, în condiții de sărăcie.

El a reprosat președintelui comisiei, deputatul PRM Anghel Stanciu, că a trimis, în 21 ianuarie, premierului Isărescu, o scrisoare în care critica, în numele comisiei, starea învățământului românesc și activitatea ministerului de resort. În respectivul document, Anghel Stanciu afirma că învățământul românesc e în colaps și că profesorii au dreptate în privința declanșării grevei.

La Parchetul Curții de Apel Timișoara s-a făcut liniște

ȘEFUL PARCHETULUI ARAD A FOST NUMIT PROCUROR GENERAL

Ieri, dr. Simeon Murgu, prim-procuror al Parchetului de pe lângă Tribunalul Arad, a fost numit, cu delegație, procuror general al Parchetului de pe lângă Curtea de Apel Timișoara.

Pag. 4

Contor ZENNER®
Contorizare=ECONOMIE
2000 LEI / zi
Tel. 25.00.53, 25.09.55

SC BEYLER DECOR SRL
UȘI METALICE
B-dul Revoluției Nr. 35, sc. C, ap. 5
Arad, 057-278141
PREȚ
2.700.000 - 5.100.000 lei

SPORT
pag. 15

Supliment: Programul săptămânal al televiziunii

MOBIL VENEZIA
■ MOBILIER MODERN LA COMANDĂ
■ AMENAJĂRI SPAȚII COMERCIALE
■ MATERIALE IMPORT
■ CALITATE SUPERIOARĂ
STR. VIȘINULUI NR. 74
TEL: 057/224885
092/777361

CU TERRA CÂȘTIGI DE DOUĂ ORI !
TERRA
5 PREMII X 1.000.000 LEI
10 PREMII X 500.000 LEI
Premii de 10 milioane în fiecare lună cu produsele TERRA
Detalii în magazine.

Foto: AL. MARIANUȚ

Grevă cadrelor didactice continuă. Deci...

Dr. ing. Monica Zdremțan - *nominalizată pentru femeia anului 2000*

Pag. 3

În weekend vremea se va încălzi treptat

Vremea va continua să se încălzească treptat. Cerul va fi parțial noros în prima parte, când, trecător, se vor semnala precipitații mixte slabe, izolat favorizând depunerea poleiului.

Vântul va sufla slab la moderat din sector vestic. Dimineața, izolat, se va semnala ceață.

Temperaturi maxime: +1 la +6°C Temperaturi minime: -5 la 0°C.

ALGLASS GEAM TERMOPAN
●STICLE ORNAMENTALE COLORATE SI CURBATE
●PRELUCRARI DE SLEFUIRE, GAURIRE, FAZETARE SI SABLARE
Str. Roșiori nr.26;Tel./Fax: 289053
Str. Steagului nr.1-Sânicolaul Mic; Tel./Fax: 278833

CALENDAR

● Astăzi, Soarele răsare la ora 7 și 40 de minute și apune la ora 17 și 18 minute.

● Au trecut 28 de zile din acest an. Au mai rămas 338 de zile până în 2001.

● **Praznicul zilei: Biserica Ortodoxă:** Cuvioșii Efrem Sirul, Paladie și Iacob; **Biserica romano-catolică:** Toma de Aquino; **Biserica greco-catolică:** Sfântul Efrem Sirul (+373); Sfântul Toma de Aquino (+1274).

A venit BARZA!

La Arad: Bogar Casandra Loredana, Bej Iasmina Andra, Trif Laurențiu, Stoica Andreas Horst, Bîc Marta, Petruș Ida Andreea.

La Lipova: Berja Daiana, Rus Inna.

METEO

Vremea va continua să se încălzească ușor și treptat. Cerul va fi variabil, mai ales la deal. Vântul va sufla slab la moderat, din N-V. Dimineața, izolat se va semnala ceață, care va persista.

Temp. max. -1 la +3°C
Temp. min. -6 la -3°C

Meteorolog de serviciu,
A. T. ROȘCA

AU PLECAT DINTRE NOI

✝ **Codrean Sabin Ioan (1969), Kasovszki Andrei (1941), Virag Mihai (1951), Cocan Aurelia (1928), Coman Simion (1923), Kopasz Iosif (1949).**

PREȚUL AURULUI

BANCA NAȚIONALĂ. Pentru gramul de aur de 24K: prețul cu ridicata - 168.511 lei/g, iar prețul de achiziție - 151.659 lei/g. Prețuri valabile ieri. **PIAȚA NEAGRĂ - Aur 14 K** cumpărare: 90.000 lei/g, vânzare: 100.000 lei/g. **Aur 18 K** cumpărare: 100.000 lei/g, vânzare 130.000 lei/g.

ACTUALITATEA CULTURALĂ

TEATRE

Sâmbătă, 29 ianuarie a. c., Teatrul de Stat Arad va prezenta cu începere de la ora 18,00, spectacolul cu piesa „Patima roșie", de Mihail Sorbul. Regia artistică: Ion Ardeal Ieremia; Scenografia: Doru Păcurar.

Premieră

Duminică, cu începere de la ora 17, pe scena Teatrului de Stat Arad va avea loc PREMIERA piesei „Mușchetarii... Măgăriei Sale" de Ion Lucian și Virgil Puicea. Regia artistică: Daniel Prallea-Blaga. Scenografia Simo Enikő.

CINEMATOGRAFE

Dacia: Ironia soartei (SUA) 9,30; 11,45; 14; 16,30; 19

Mureșul: Corupție în cartierul chinezesc (SUA) 10; 12,30; 15; 18

Arta: Matrix (SUA) 15; 17,30

Sala mică: Bowfinger (SUA) 15,00; 18,00

Progresul: Capcana pentru părinți (SUA) 17

La Marionete

SPECTACOL SUSPENDAT DIN CAUZA GRIPEI

Avanpremiera Teatrului de Marionete Arad, de duminică 30.01.2000, ora 11,00, **Simbad Marinarul**, în regia lui Victor Ioan Frunză, se suspendă, datorită îmbolnăvirii de gripă a câtorva actori din distribuție. Spectacolul va fi reprogramat pentru o dată ulterioară, pe care o vom anunța în paginile cotidianului nostru.

C.L.

UTILITARE

PIEȚE, TÂRGURI

Astăzi este zi de piață la Ineu, Lipova, Covăsînț, Mișca, Moneasa, Șepreuș, Șimand, Vladimirescu. Tot astăzi se organizează târguri săptămânale la Ineu, Șepreuș, Șimand.

Mâine, sâmbătă, vor avea loc târguri săptămânale la Felnac, Lipova, Pâncota, Hălmagiu și Moneasa, iar duminică, la Sântana și Vinga.

FARMACIA DE SERVICIU

În noaptea de vineri spre sâmbătă este de serviciu cu program non-stop Farmacia „ARGE-FARM", str. Abrud, bloc 126, telefon 256.985.

Farmacia SINAPIS, Bd. Revoluției nr. 88, lângă Noul Stil, telefon 282369 și „Noua Farmacie", str. Andrei Șaguna nr. 15, telefon 948, este de serviciu cu program non-stop.

CONSULTAȚII ȘI TRATAMENTE CU PROGRAM NON-STOP

Cabinetul „**Apollonia**", situat la parterul blocului din spatele Casei Albe (zona Gării), str. Miron Costin nr. 13, sc. A, ap. 1, telefon 251.225, efectuează tratamente injectabile (intramuscular și intravenos), aerosoli, E.K.G., ecografie și analize laborator.

CABINET STOMATOLOGIC

Cabinet stomatologic privat, B-dul Revoluției nr. 62, telefon 256.665, deschis zilnic între orele 8,00-12,00 și 14,00-20,00.

ÎNTRERUPERI DE CURENT

Nici în municipiu și nici în județ nu sunt programate întreruperi de curent.

În cazul abonaților rău-platnici

RAAC VA TRECE LA DEBRANȘĂRI

După cum bine se știe, fiecare prestare de servicii trebuie plătită. Și cum trebuie plătite încălzirea, gazul, telefonul și toate celelalte, așa trebuie plătită și apa rece. În momentul de față, cum sunt unii care nu au făcut acest lucru, Regia Apă-Canal inventariază și somează toți abonații aflați în această situație. Aceasta pentru că, în mod normal, achitarea facturilor se face în termen de 30 de zile de la înmânarea actului de plată. În caz contrar, se aplică o penalizare de 0,2% pentru fiecare zi de întârziere, pe o perioadă de 45 de zile. După expirarea acestui nou termen, urmează somarea abonatului, urmând ca la expirarea termenului de somație, care este de 3 zile, să se treacă la debranșarea de la rețea a consumatorului, fără nici o altă motivare.

A.B.

CONSTRUCȚII FĂRĂ AUTORIZAȚII

Cu ocazia unei acțiuni efectuată de polițiști împreună cu inspectori de la Primăria Municipiului Arad, Serviciul Urbanism, au fost depistate **Ciucla Floare, Telegdi Lidia** și **Benea Lidia,** toate din Arad, care au executat lucrări de construcții fără a poseda autorizații. Au fost sancționate conform Legii 125/1996 cu câte 3.500.000 lei fiecare.

ADEVĂRUL
COTIDIAN INDEPENDENT ARAD

Editor: S.c. ADEVĂRUL s.r.l. Arad

● COD FISCAL R 1681938 ● COD SICOMEX 19.604 ● CERTIFICAT J 02/1886 din 31 X 1991 ● COD SIRUES 020956601 ● ISSN 1220 - 7489

Redacția și administrația: 2900 Arad, Bd. Revoluției nr. 81. **Telefoane:** SECRETARIAT - **281802**, fax **280655, 280625**; ADMINISTRAȚIE - CONTABILITATE- **281797**; MICA PUBLICITATE - **210775**. MAREA PUBLICITATE - **280904**; CLUBUL PRESEI - **280989**.

Consiliul de administrație: DOREL ZĂVOIANU (președinte) **telefon 281802, 280625**; ȘTEFAN TABUIA (vicepreședinte) **telefon 210776**; MIRCEA CONTRAȘ (redactor-șef) **telefon 281802, 280854**; NICU COJOCARU (director comercial) **telefon 280904**; DOREL BARBU (contabil-șef) **telefon 281797.**

Colegiul de redacție: MIRCEA CONTRAȘ (redactor-șef); AUREL DARIE (secretar general de redacție) **telefon 281802, 280854**; MIRCEA DORGOȘAN (șef secție actualități); telefon **281855; 280003**; IOAN IERCAN (șef secție politică), telefon **280943**; DORU SAVA (șef secție social-economic), telefon **281738**; VASILE FILIP (șef secție cultură-învățământ), telefon **281855; 280003**; ALEXANDRU CHEBELEU (șef secție sport), telefon **281701**; SORIN GHILEA (șef secție tineret) **telefon 281855, 280003**; MARCEL CANCIU (șef secție foto), telefon **280943**; NICU COJOCARU (șef secție publicitate) telefon/fax: **280904.**

Tiparul executat la Imprimeria S.C. MEDIAGRAF S.A. ARAD, str. Feleacului F.N., telefon 250902, fax 250920.

Cotidianul „Adevărul" poate fi citit și pe **Internet** la adresa **http://adevarul.arad.ro**

Echipa de serviciu
AUREL DARIE
-secretar de redacție.
Bianca Felea, Adela Homorâceanu, Ioan Leac, Dina Rujan, Ramona Vidulescu
– tehnoredactare computerizată.
Ioana Frățilă, Doina Jurcă, Aurica Telcian
– corectură.

NEVĂZĂTORII SE PREGĂTESC SĂ INTRE ÎN GREVA FOAMEI

Consilierul Central al Asociației Nevăzătorilor din România a decis să protesteze împotriva gravelor omiteri pe care Ordonanța 102/99 le are față de Legea 53/92 - referitoare la toate aspectele vieții persoanelor cu handicap din România.

Astfel, începând cu 3 februarie, nevăzătorii vor intra în greva foamei. Filiala arădeană se alătură acestei acțiuni de protest.

„Credem că, pentru început, trei sau patru membri vor protesta astfel", ne spune Costel Turcu, președintele Asociației Nevăzătorilor din România filiala Arad, ce numără, în prezent, 1435 de membri.

Situația disperată în care se găsește această categorie de persoane îi determină să recurgă la această formă de protest.

Printre nemulțumirile nevăzătorilor se numără faptul că minorii cu handicap grav nu mai beneficiază de gratuitate pe transportul în comun urban, persoana adultă nu mai beneficiază de gratuitatea taxei lunare de abonament telefonic. O altă nemulțumire a nevăzătorilor este că Ordonanța 102/99 nu prevede drepturi și facilități fiscale și stimulatorii pentru aceștia.

GERLINDE KNAP

HOROSCOP

Vineri, 28 ianuarie

BERBECUL (21.03-20.04). La fiecare pas vă așteaptă facilități. Sunteți mai detașat(ă), mai surâzător(oare). Bunătatea se împletește cu ambiția.

TAURUL (21.04-20.05). Vi se fac oferte nesperate. Receptivitatea dvs. este la plus. Și încă un atu - puteți convinge prin blândețe și delicatețe pe aproape oricine.

GEMENII (21.05-20.06). Nu faceți alte datorii, ci mai bine gândiți-vă cum să le achitați pe cele vechi. Spre seară, persoana iubită vă va face o surpriză plăcută.

RACUL (21.06-22.07). Doriți să vă manifestați mai mult ca de obicei, atât în activitățile profesionale cât și în relațiile cu cei din anturajul dvs.

LEUL (23.07-22.08). S-ar putea să vorbiți, din nou, mai mult decât trebuie, însă acest lucru nu va avea nici un fel de repercusiuni negative asupra evoluției viitoare. Totuși, nu este cazul să perseverați.

FECIOARA (23.08-22.09). La serviciu trăiți o lungă așteptare, ceea ce nu vă este pe plac deloc. În schimb, acasă, partenerul(a) de viață vă face o surpriză plăcută, motiv pentru care sunteți dispus(ă) să-i treceți cu vederea micile greșeli din trecut. Aveți ocazia să petreceți o seară cu adevărat romantică.

MOCHETA
Arad, Piața Gării
Telefon 235221
Vinde și montează mochetă la prețuri cu o reducere de 10-20%

BALANȚA (23.09-22.10). Nu vă mai vedeți capul de treburi și de aceea sunteți puțin iritat(ă). De acolo de unde vă așteptați cel mai puțin va veni un ajutor excelent, care vă va scoate la liman.

SCORPIONUL (23.10-21.11). Nu uitați că aveți de dat un telefon important. Veți primi o invitație la o petrecere, ceea ce vă va bucura nespus. Atenție la sănătate!

SĂGETĂTORUL (22.11-21.12). Rezultatele muncii dv. vor începe să se ivească la orizont, trezind cele mai vii comentarii. Nu trebuie să fiți trist(ă) pentru ca așa este lumea.

CAPRICORNUL (22.12-19.01). Sunteți mai irascibili decât de obicei, așa că încercați să nu discutați în contradictoriu cu colegii de muncă. Un telefon primit de la un prieten vă va aduce la realitate.

VĂRSĂTORUL (20.01-19.02). Persoana iubită așteaptă un semn de la dumneavoastră. Doriți să vă deplasați în orice direcție numai pentru a evita monotonia.

PEȘTII (20.02-20.03). Relațiile cu partenerul de viață sunt cam tensionate, fără a exita un motiv anume. În câteva zile totul va intra pe făgașul normal.

„ADEVĂRUL" VĂ ASCULTĂ

La telefonul dimineții, 280944, între orele 9,00 - 12,00

▼ **Repetiția e mama învățăturii!** D-na Iuliana Rabotca din „Vlaicu" ne-a întrebat: 1. Balconul intră la plata încălzirii? Răspunsul e da, deoarece încălzirea se calculează în funcție de cota parte indiviză, unde intră și suprafața balconului.

2. Cei ce au firme trebuie să plătească încălzirea la Asociația de locatari? Da, în funcție tot de cota parte indiviză. 3. Reparația liftului se plătește după suprafața locuibilă? Da, când este vorba de reparație. Atunci când discutăm despre plata curentului electric la lift, aceasta se face în funcție de numărul de persoane din apartament.

▼ **Mașini parcate aiurea.** Mai mulți arădeni care locuiesc pe strada Banu Mărăcine au reclamat faptul că „pe toată strada, mai ales după ora 18,00, se parchează mașinile pe trotuar. Ba, unii au ajuns să intre până pe spațiile verzi. Ce fac gardienii Primăriei, nu știm? Cert e că după cum ne-au spus vreo doi colegi de-ai lor «nici nu le pasă!»"

Luând legătura cu dl. Corneliu Neamțiu din cadrul Primăriei Arad, am fost informați că va fi trimisă o patrulă a gardienilor, în zonă, pentru a reglementa situația.

Redactor de serviciu,
N.O.

La telefonul după-amiezii, 280003, între orele 15,00-18,00

Promisiuni deșarte. Dl. Iosif Tămaș din „Vlaicu" și-a descărcat năduful: „Pentru ce guvernanții în frunte cu președintele țării au promis pensionarilor că în 1999 pensiile se vor majora în funcție de indicele inflației? Oare, numai ca să ducă de nas milioane de pensionari? Spun asta pentru că, în 1999 inflația a fost de aproape 50% iar pensiile nu s-au indexat decât cu vreo 25%. Colac peste pupăză, în ianuarie, nu s-au mai indexat deloc, cică nu este act normativ. Pentru tot felul de drepturi și facilități pe care le au guvernanții s-a găsit însă, de fiecare dată act normativ!" Fără comentarii.

Când apa caldă e... semirece! Dl. Ștefan Emanuel locuiește pe B-dul Decebal din Arad: „De câteva săptămâni bune, în fiecare zi până spre ora 16,00, apa caldă este un fel de apă semi-rece! Uneori mai vine și murdară! Cu cheltuielile sunt la zi, chit că am plătit ARTERM-ului bani serioși pentru ceva ce nu au livrat: apa caldă! Dacă eu înțeleg să-mi fac datoria și în aceste condiții, aștept ca și ARTERM-ul să procedeze în consecință."

Redactor de serviciu,
N. O.

ALIANȚA ANTI SUICID
O MÂNĂ DE AJUTOR
LINIA VIEȚII
057/214214
între orele 20,00-08,00
Vă ascultă, vă înțelege și vă ajută

IDENTIFICAȚI ȘI ÎNCARCERAȚI

În urma măsurilor specifice întreprinse de polițiștii arădeni au fost depistați și încarcerați: **Mate Istvan**, de 24 ani, din Arad, și **Isztojka Gabor**, de 28 ani, ambii din Săcel, județul Harghita, care au de executat câte un mandat de 6 luni închisoare, pentru furt; **Zah Valeria**, de 41 ani, din Arad, care are de executat un mandat de 3 ani închisoare, pentru proxenetism și **Bud Gheorghe**, de 31 ani, din Arad, urmărit general, care are de executat un mandat de 5 ani închisoare, pentru furt.

CURSUL VALUTAR*

– VALORI ÎNREGISTRATE IERI, 27 IANUARIE 2000

Denumirea valutei	BNR	BCR		BRD		Banca Transilvania		Banca Agricolă		BIR		Bursa neagră	
		C	V	C	V	C	V	C	V	C	V	C	V
Dolar	18463	18350	18475	18250	18530	18270	18470	18275	18420	18200	18600	18250	18460
Marca germană	9445	9314	9567	9320	9540	9280	9470	9275	9440	9200	9520	9300	9400

A șaptea ABN AMRO ROMÂNIA ARE, DE IERI, O SUCURSALĂ ȘI ÎN ARAD

Desemnată ca „cea mai bună Bancă a deceniului în România", ieri, Banca olandeză ABN Amro și-a inaugurat cea de-a șaptea sucursală din țară, la Arad. Banca oferă o gamă de servicii destinate societăților comerciale românești și străine care includ: servicii de transfer, finanțare pentru comerț, „electronic banking", conturi multivalută, trezorerie și Trade Finance. Răspunzând întrebării adresate de „Adevărul", la conferința de presă organizată cu ocazia debutului sucursalei pe piața arădeană, Robert C. Rikkers, directorul general în România al Băncii, a declarat: „Pentru noi este important potențialul pieței. În ultimul timp Aradul a devenit o zonă interesantă pentru a stabili noi relații nu doar cu companii internaționale ci și locale. Mă refer și la Zona Liberă Curtici. Am avut impresii pozitive și succes în zona Timișorii și credem că vom avea aceeași dezvoltare și la Arad". Rikkers a mai precizat că o companie foarte importantă pentru oraș și județ este și Trinity care este client al ABN Amro. De asemenea, Banca este și depozitara activelor SIF Banat-Crișana.

Sucursala și-a început activitatea cu o echipă formată din șapte persoane. Directorul sucursalei este d-na Cătălina Bălan. A patra Bancă din Europa și a opta din lume, ABN Amro operează în România din 1 noiembrie 1995. De ieri și în Arad.

DORU SAVA

HĂLMĂGEL ȘI HĂLMAGIU - CELE MAI AFECTATE DE NINSOARE

Ieri, în localitățile de deal și de munte ale județului, ninsorile n-au mai fost atât de abundente. În toate zonele înzăpezite se acționează pentru îmbunătățirea condițiilor de circulație cu utilaje și materiale antiderapante.

În localitatea Hălmăgel, sunt izolate două gospodării. La Luncșoara trei gospodării sunt în aceeași situație. Hălmăgelul are patru cătune izolate iar Luncșoara, opt. Satul Sârbi mai are două cătune cu care se poate comunica iar Târnăvița și Sohești, câte unul.

În total sunt cinci gospodării izolate unde se află 14 persoane. În celelalte 19 cătune izolate sunt cuprinse 171 de gospodării unde trăiesc 356 de persoane. Totalul persoanelor care au nevoie de ajutor - 11. D.C. 46 este deszăpezit până la km 7. Mai departe nu se poate acționa din cauza avalanșelor mari de zăpadă de patru metri. Un alt drum cu probleme este DC 47 Târnăvița, care este nedeszăpezit. Și localnicii județului Hunedoara au încercat să înlăture zăpada de pe acest drum, dar fără nci un rezultat.

La Hălmagiu, autoritățile folosesc utilaje grele în lupta cu zăpada. Nici în această zonă ninsorile n-au fost abundente, așa încât se poate lucra. Pe drumuri se circulă greu, doar per pedes sau cu mașini grele. Autobuzul Brusturi - Arad nu poate urca mai departe de Hălmagiu.

Comisia Județeană de Apărare împotriva dezastrelor ne informa că în zona localităților Lipova, Chișineu-Criș și Sebiș se acționează cu antiderapante. Cătunul Băncești este lipsit de energie electrică din cauza unui post de transformare afectat de zăpadă. Radiotelul Romtelecomului Arad-Pâncota este blocat din cauza gheții depuse pe ghidul de nudă. Din acest motiv, de ieri nu se poate lua legătura telefonică cu localitățile Pâncota, Sebiș și Sântana.

DR. ING. MONICA ZDREMȚAN - NOMINALIZATĂ PENTRU FEMEIA ANULUI 2000

În urma referințelor trimise din România, în cursul anului 1999, Institutul Biografic American din Carolina de Nord a hotărât nominalizarea dnei dr. ing. Mônica Zdremțan drept „Femeia anului 2000". Dânsa este directoarea Fabricii de Fermentare a Tutunului Arad, sucursală a Societății Naționale „Tutunul Românesc", care are în subordine nu mai puțin de 12 județe din Ardeal. Iată ce ne-a declarat, ieri, d-na Monica Zdremțan: „Practic n-am știut nimic până la sfârșitul anului trecut, când am fost contactată de către cei de la Institutul Internațional Profesional al Femeilor de Afaceri. La începutul acestui an, Institutul Biografic American din Carolina de Nord mi-a comunicat că am fost nominalizată pentru «Femeia Anului 2000»". Firesc, am întrebat-o de ce crede că a fost nominalizată pentru această celebră distincție. Cu modestie, ne-a răspuns: „Nu cunosc criteriile care au stat la baza nominalizării, dar probabil că le vom afla."

FL. TRUȚ

ICOANA CU GHINION

Bauer Aurel, 37 ani, din Arad, a fost identificat de polițiști și este cercetat în stare de arest preventiv. În noaptea de 25/26 ianuarie, acesta a sustras din locuința lui Șimăndan I. din Arad, un tablou (icoană) din lemn. Icoana o reprezintă pe Fecioara Maria și este estimat la 40 de milioane de lei. Tabloul a fost recuperat...

Marele concurs al Revelionului 2000
A ADUS TELEFOANE MOBILE CU... SCANDAL

2000 de persoane din România s-au ales de pe urma Marelui Concurs al Revelionului 2000, cu câte un telefon mobil. Deocamdată însă doar pe hârtie!

Doamna C. V. din Arad a câștigat la rându-i un astfel de telefon. Conform celor scrise în înștiințarea pe care a primit-o acasă, s-a prezentat la magazinul indicat să-și ridice telefonul. Numai că acesta nu exista la adresa indicată, adică Piața Sportului nr. 10. Magazinul s-a mutat de vreo doi ani, în Piața Spitalului! Aici, altă surpriză! Femeii i s-a spus că dacă vrea să primească premiul trebuie să încheie un abonament pe un an de zile, cu 5 USD/lună, la una dintre rețelele de telefonie mobilă. Și mai apoi a aflat că deocamdată telefoanele nici măcar n-au ajuns la Arad. „Ce șmecherie bagă ăștia pe gâtul sărmanilor oameni? - se întreabă soțul doamnei C. V. Noi doi de abia trăim din pensiile pe care le avem, de unde să ne mai permitem așa ceva? Noi nu avem nevoie de telefon. Să ne dea banii sau să ni-l dea și să facem ce vrem noi cu el. Nu să ne oblige la abonament!"

Dna Angelica Dămăcuș, de la magazinul CCW, prin care urmează să fie distribuite aceste telefoane, ne-a declarat: „Problema a pornit de la faptul că cei de la Publirom n-au scris în hârtia care le-a fost trimisă câștigătorilor, faptul că aceștia trebuie să încheie abonamente. Deocamdată, telefoanele n-au ajuns la Arad și nu știm ce se va întâmpla cu cei care nu doresc să încheie abonamente. Problema e că la Arad au fost arondați să-și ridice premiile și câștigătorii din alte județe. Conform celor scrise în înștiințare, aceștia s-au prezentat la Arad, dar n-am avut de unde să le dăm telefoanele...".

La Publirom, organizatorul acestui concurs , am discutat cu dna Gabriela Zamfirescu - media-planer. „Publirom a încheiat cu firma Adisan la Cluj un contract pentru 2000 de telefoane. A fost singura firmă care ne-a putut oferi un număr așa de mare de telefoane mobile. La semnarea contractului ei au impus clauza cu abonamentul. Fiindcă nu am avut încotro, am acceptat-o. Dar Adisan nu s-a încadrat în prevederile contractuale. Încă nu au aparatele. Există posibilitatea să reziliem acest contract. Ne-am gândit să le dăm câștigătorilor contravaloarea telefoanelor. Oricum, vreau să vă spun că au fost o grămadă de probleme cu acest contract."

Am încercat să luăm legătura și cu S. C. ADISAN. Din păcate, acest lucru nu a fost posibil, întrucât telefonul firmei sună în permanență ocupat.

Deocamdată nu se știe când și cum cei în drept vor ajunge în posesia telefoanelor. O problemă însă rămâne. Aceea a abonamentelor. Ni se pare inadmisibil ca cineva să impună o astfel de condiție. E vorba, la urma urmei, de un premiu pe care ar trebui să-l folosești cum crezi de cuviință. Asta cu atât mai mult cu cât atunci când s-a făcut „promo" pentru acest concurs nimeni nu a pomenit nimic de acest lucru!

DANA LASC

FURT DIN BUZUNARE

Poliția o cercetează în stare de arest preventiv pe **Baci Marinela-Sorina**, 17 ani din Târnăveni. S-a stabilit că respectiva aflându-se pe 2 septembrie 1999 într-o garnitură de tren i-a sustras lui Balaș Francisc, din buzunar, suma de 150 D.M.

Parchetul a emis mandat de arestare împotriva acesteia, pe timp de 30 de zile.

„VÂNĂTOARE" DE ... PROSTITUATE

În noaptea de 26/27.01.a.c., polițiștii au efectuat o acțiune pe linie de prostituție și proxenetism, în parcările de TIR de pe raza municipiului Arad. Cu această ocazie au fost depistate **Nichiforeac Ana**, de 24 ani, din Răpsig; **Buha Nicoleta**, de 23 ani, din Sânmartin, și **Kolo Adina**, de 24 ani, din Bonțida, județul Cluj. Acestea acostau cetățeni străini, în vederea întreținerii cu aceștia de relații intime, în scopul primirii de foloase materiale. Respectivele au fost sancționate conform Legii 61/1991 cu amezi în valoare de 1.400.000 lei.

Înfășurat în cartoane, cârpe și haine murdare
„PETRICĂ AL PIEȚELOR" A MURIT, IERI NOAPTE, DE FRIG

În dimineața zilei de ieri, în Piața Catedralei, sub una dintre mese a fost găsit cadavrul unui bărbat. Micii producători agricoli ce-și vând zi de zi produsele în Piața Catedralei l-au recunoscut. Era „Petrică al pieței", un boschetar care de șapte ani își făcea veacul pe acolo.

Se pare că motivul morții este temperatura scăzută în care „Petrică al pieței" dormea noapte de noapte, consumul intens de alcool, toate acestea pe fondul unei boli de plămâni. Ridicat de la locul decesului, Petrică a fost transportat la Spitalul județean, unde i se va efectua autopsia. Din cercetările Poliției, se pare că Petrică se numea Petre Mihuț și era din comuna Șagu.

„Piețarii" se gândesc la el cu părere de rău. „Era un om necăjit - ne spunea un vânzător. În fiecare zi ne ajuta la căratul sacilor cu legume de la mașini până la mese sau ne ținea mesele ocupate. Pentru asta îi dădeam bani sau mâncare." Acesta a fost traiul lui Petrică în ultimii ani. Locul lui preferat de petrecere a nopții era acoperișul toaletei publice. În nopțile mai friguroase intra sub vreo poartă și dormea acolo.

Ieri dimineață, când oamenii l-au găsit, i-au pus lumânări la cap. Era „tare cinstit. Nu fura și nu făcea rău nimănui."

După câteva ore de la ridicarea cadavrului, pe masa sub care fusese găsit o femeie vindea boia. Viața merge înainte...

ȘTEFAN TUDOSE
Foto: **ONORIU FELEA**

La Parchetul Curții de Apel Timișoara s-a făcut liniște

ȘEFUL PARCHETULUI ARAD A FOST NUMIT PROCUROR GENERAL

Ieri, dr. Simeon Murgu, prim-procuror al Parchetului de pe lângă Tribunalul Arad, a fost numit, cu delegație, procuror general al Parchetului de pe lângă Curtea de Apel Timișoara. Aceasta survine în urma revocării din funcție a Constanței Cârstea. Fostul procuror general, care a reușit să aducă după gratii câțiva mafioți celebri din Timișoara nu a reușit însă să colaboreze cu colectivul de magistrați ai Parchetului Curții de Apel. Pentru a pune capăt scandalului s-a decis numirea în funcția vacantă, la propunerea procurorului general al României, Mircea Criste, a unui magistrat din exteriorul instituției. Opțiunea asupra primului-procuror al Parchetului de pe lângă Tribunalul Arad este firească, având în vedere performanțele obținute în ultima perioadă de procurorii arădeni. Este pentru a doua oară într-o scurtă perioadă de timp când Parchetul General apelează la procurori arădeni pentru a rezolva situații conflictuale la alte Parchete. Reamintim că anul trecut, Galos Păunel, șeful Parchetului Ineu, a fost numit prim-procuror al Parchetului de pe lângă Tribunalul Bihor.

Magistrații arădeni, de altminteri dețin și funcții importante la Curtea de Apel Timișoara: Ana Boariu (președinte), Chiu Mircea (vicepreședinte) Godea Mircea (șef secție penală). Fostul procuror general Constanța Cârstea și-a luat concediu.

DORU SAVA

Profesorii vor continua greva indiferent de demisia ministrului Andrei Marga

Profesorii din învățământul preuniversitar sînt hotărîți să continue greva generală declanșată luni, indiferent de demisia ministrului Educației, Andrei Marga, au declarat, joi, pentru MEDIAFAX, reprezentanți din conducerea Federației Sindicatelor Libere din Învățământ (FSLI). "Chiar dacă unii dintre profesorii protestatari au cerut demisia lui Marga, scopul grevei este acela de a rezolva problemele cu care se confruntă dascălii, adică majorarea salariului de referință, acordarea diferențelor salariale și a primei anuale", au precizat liderii FSLI. Andrei Marga a transmis Guvernului, joi, demisia sa din funcția de ministru al Educației, după ce declarase, cu cîteva ore în urmă, în timpul audierii la Comisia de învățămînt a Camerei Deputaților, că nu mai poate accepta să fie atacat pe nedrept.

Sindicaliștii din învățământ s-au întînit din nou, joi dimineață, cu reprezentanții Ministerului Educației Naționale (MEN) pentru a discuta situația creată în sistemul de învățămînt în urma declanșării grevei, precum și stadiul revendicărilor sindicale. La încheierea negocierilor, președintele Federației Educației Naționale, Cătălin Croitoru, a declarat pentru MEDIAFAX că MEN și-a asumat obligația de a media o întrevedere a sindicaliștilor cu ministrul de stat Mircea Ciumara și de a cere Inspectoratelor școlare să renunțe la acționarea în justiție a sindicaliștilor, întrucît greva este legală. Croitoru a precizat că profesorii greviști au înregistrat, miercuri, la Ministerul Muncii și Protecției Sociale, conflictul de interese dintre sindicate și MEN, conform noi legislații în domeniu, astfel încît greva este legală în toate județele. "Greva profesorilor va înceta numai atunci cînd banii promiși – prima anuală, diferențele salariale prevăzute de legea 154/1998 – vor ajunge în trezorerii, iar Executivul va emite o hotărîre pentru majorarea salariului de referință", a conchis Croitoru. Din cauza grevei profesorilor, elevii vor termina, vineri, semestrul I, fără a avea mediile școlare încheiate. Pe perioada vacanței intersemestriale greva se suspendă, ea urmînd să fie reluată după 7 februarie, o dată cu începerea semestrului II, dacă între timp nu vor fi soluționate revendicările.

După 3 ani și ceva

PDSR ȘI ION ILIESCU, DIN NOU ÎN TOPUL PREFERINȚELOR ELECTORATULUI

(Urmare din pagina 1)

Că n-a fost ușor pentru PDSR în acea vreme este lesne de înțeles, partidul suferind atunci o contracție - pe care unii i-au prevăzut-o mortală - prin plecarea en-gros spre alte zări - a se citi PNȚCD, PNL și PD - a multor așa-ziși membri ai partidului. De fapt niște păsări călătoare mânate doar de interese materiale așa cum de altfel se găsesc peste tot, genul acesta de „migrație" având o ciclicitate de-acum verificată și răsverificată: după câștigarea alegerilor de către un partid „ azimutul" fiind către partidul cu pricina și după pierderea alegerilor de către același partid, „migrația" săvârșindu-se în acest caz în sens contrar. Adică, cât mai departe de partidul - ciumat!

Nu contează că 4 ani ai supt de la țâța lui, că 4 ani ai belferit și te-ai servit de numele lui când ai vrut și cât ai putut, că 4 ani ai fost mândru să ți se spună pedeserist, că 4 ani nimeni sau aproape nimeni nu a îndrăznit să se atingă de tine. Sau dacă s-a atins nu s-a ales cu nimic ...

Paradoxal, dar înfrângerea din '96 a fost într-un fel benefică pentru PDSR, partidul reușind astfel să se autocurețe de toate „uscăturile" și falșii susținători și „simpatizanți". Din nefericire însă, după câte aud, acum când PDSR-ul este din nou „în cărți" coada de la intrarea în sediu ca și de la intrarea în partid s-a refăcut. Ba, chiar este mai mare ca cea din 1992, existând pericolul ca în el să pătrundă, din nou, toți nechemații și interesații care precum în '92-'96 îl vor duce de râpă. Nu încape însă îndoiala ca la revenirea în prim-planul atenției generale a PDSR-ului **un rol extrem de mare i-a revenit și îi revine lui Ion Iliescu.**

Aș vrea să nu fiu greșit înțeles. Nu fac parte din nici un partid și, prin urmare nu am pentru ce să-i iau apărarea lui Ion Iliescu. Ba, dimpotrivă, nu o dată am susținut public că poate pentru prezentul și îndeosebi pentru viitorul partidului, ar fi mai bine ca Ion Iliescu să se retragă, să cedeze conducerea altcuiva, el rămânând, eventual - pentru că orice s-ar spune o merită - președintele de onoare al partidului.

E o părere strict personală combătută, cel puțin deocamdată, de către sondajele de opinie care-l dau câștigător al „prezidențialelor", pe Ion Iliescu. Repet, **chiar dacă am o anume părere este de necontestat că președintele PDSR-ului încă mai constituie o atracție pentru foarte mulți români.** O atracție care chiar și în 1996 - deci când a pierdut alegerile - a însemnat circa 5 milioane de voturi, număr cel puțin egal, dacă nu chiar mai mare, pe care, se pare, că l-ar putea face astăzi. Pentru ce românii îl preferă pe Ion Iliescu altora nu are rost să vorbim aici.

Este opțiunea și dreptul fiecăruia să voteze și să creadă în cine vrea fără ca prin aceasta acel cineva să fie etichetat drept retrograd sau „european". Cum mai fac unii.

O nouă premieră la Teatrul de Stat Arad

„MUȘCHETARII... MĂGĂRIEI SALE"

Teatrul de Stat Arad a organizat ieri, 27 ianuarie 2000, o conferință de presă cu privire la premiera spectacolului cu piesa **„Mușchetarii... Măgăriei Sale"** de Ion Lucian și Virgil Puicea. Au vorbit despre viitoarea premieră domnii Ion Văran, directorul interimar al T. S. A. și **Daniel Prallea Blaga** (de la Opera Română Timișoara), regizorul spectacolului. Din distribuție fac parte Dan Covrig, Doru Nica, Emilia Dima Jurcă, Carmen Butariu, Constantin Florea, Gina Cazan, Teodor Vușcan, Oltea Blaga, Mariana Dănilă, Oana Hui, copiii **Ioana-Miruna Goia** și Andrei Stoica și cele două debutante pe scena teatrului arădean - Mariana Tofan și Carmen Vlaga. Scenografia este semnată de Simo Enikö de la Teatrul „Arlechino" Brașov, coregrafia aparține Maurei Stoica. Muzica acestui spectacol a fost creată de compozitorul arădean Cristian Faur. Vă invităm duminică, 30 ianuarie, ora 17,00, la acest „spectacol muzical pentru toate vârstele".

CĂTĂLINA LATU

Demisie la Teatrul de Stat Arad

Domnul **Mihai Popovici**, secretar literar al Teatrului de Stat Arad, a demisionat din această funcție, ieri, 27 ianuarie 2000, din „motive personale". Demisia i-a fost aprobată de directorul interimar al teatrului, domnul **Ion Văran.** Comentând această demisie, dl. **Ion Văran** a caracterizat activitatea dlui Mihai Popovici astfel: „Nu și-a îndeplinit sarcinile de serviciu, culminând cu afișul de la ultimul spectacol („Mușchetarii... Măgăriei Sale" - n. n.) care este plin de greșeli. Îmi cer scuze pentru acest fapt celor care au citit afișul, apărut deja pe străzi. Am retras imediat restul de afișe și se vor tipări altele. M-a nemulțumit și mă nemulțumește, trebuie să recunosc, atitudinea dlui Popovici, cuvintele chiar injurioase și indecente adresate personalului teatrului, indiferent de sex, vârstă, profesie. Eu nu i-am cerut dlui Popovici această demisie, i-am spus doar să nu mai vină în instituție în stare de ebrietate. Dânsul și-a înaintat demisia, „din motive personale", cum a și scris, iar eu i-am aprobat-o. Nu voi mai reveni asupra acestui lucru."

Motivându-și gestul, dl. Popovici a declarat: „Nu lucrez cu diletanți, cu veleitari, cu oameni pe care Freud i-a întepenit în proiect." Amintim că dl. Mihai Popovici este în prezent directorul Casei de Cultură a Municipiului Arad și, conform noii legislații, nu ar fi putut deține acest cumul de funcții.

CĂTĂLINA LATU

Conform unei hotărâri a CLM

CURȚILE ȘI GRĂDINILE SE VOR VINDE

Așa după cum v-am mai informat la ultima ședință a CLM Arad a fost adoptată o hotărâre prin care a fost reglementată situația juridică a terenurilor (curți și grădini) aferente locuințelor vândute în baza Legii 112/1995, precum și a chiriilor datorate pentru terenurile (curți și grădini) rămase în domeniul privat al municipiului Arad.

Conform hotărârii aprobate marți, proprietarii locuințelor cumpărate în temeiul Legii nr. 112/1995, pot solicita Primăriei Arad să le fie vândute curțile și grădinile ce aparțin de respectivele locuințe. Ieșirea din indiviziune (vânzarea) se face cu achitarea sultei pe bază de expertiză însușită de Consiliul local al municipiului Arad, cu posibilitatea achitării prețului în maximum cinci ani de zile.

De asemenea, proprietarii locuințelor cumpărate în baza Legii 112, pot solicita concesionarea directă a terenurilor (curți și grădini). Fac excepție de la această prevedere loturile noi, construibile, cu front stradal ce se vor crea prin parcelare și care vor fi valorificate conform prevederilor legale. Durata concesiunii este pe durata construcției iar prețul acesteia se poate plăti în maximum 25 de ani. Prețul concesiunii se aprobă prin hotărâre a CLM.

Terenurile rămase în domeniul privat al municipiului Arad vor fi închiriate în baza unei metodologii adoptate o dată cu hotărârea amintită.

Terenurile încadrate în categoria de folosință arabil, rămase la dispoziția Primăriei municipiului Arad, ca urmare a reunțării la beneficiul lor de către chiriași, vor fi închiriate solicitanților pentru exploatarea lor în anul agricol respectiv. Renunțarea la folosința terenului se face în formă autentică, cu acceptarea de către proprietarul locuinței a servitutei de trecere.

DANA LASC

Mitingul PRM de susținere a primarului Clujului Gheorghe Funar a fost anulat

PRM a anunțat, joi, că anulează manifestarea de susținere a lui Gheorghe Funar, programată pentru sîmbătă, în Piața Avram Iancu din Cluj–Napoca, transmite corespondentul MEDIAFAX.

"Avînd în vedere situația creată și condițiile meteo, manifestarea programată pentru sîmbătă se amînă pentru o dată ulterioară", se arată în comunicatul PRM.

Purtătorul de cuvînt al Primăriei clujene, Dan Brudașcu, a declarat, joi, că manifestarea de sîmbătă era o inițiativă exclusivă a PRM, iar în cazul în care acesta a decis anularea acțiunii, Primăria Cluj Napoca nu are în vedere organizarea unui miting similar.

PRM a intenționat să organizeze, sîmbătă, în Piața Avram Iancu, o manifestare de protest față de suspendarea din funcție a lui Gheorghe Funar la care era așteptată o participare de peste 100.000 de persoane și a liderului PRM, Corneliu Vadim Tudor.

NE SCRIU CITITORII

A fost odată ca niciodată, când Aradul a fost considerat unul din cele mai civilizate orașe ale României. Acest lucru îl știm, noi, cei de vârsta a treia. Am fost mândră că trăiesc în Arad. Dar, acum când văd cum arată cartierele și multe străzi din apropierea centrului, mi-e rușine că trăiesc în Arad și sufletul mi-e plin de amărăciune. Îi invidiez pe cei ce trăiesc în localitățile unde se vede mâna bunului gospodar.

Abia am pășit în anul 2000 și în unul dintre numerele cotidianului „Adevărul" apare articolul: **„LA CÂTEVA ZILE DUPĂ ANUL NOU, ARADUL ESTE SUB ASEDIUL GUNOAIELOR"**. Dacă nu am trăi în Arad, am crede că autorul articolului, a avut un vis, dar, din păcate, nu e vis, ci trista realitate. Povestea că nu sunt bani etc. nu mai merge, deoarece vedem că bani se găsesc când „alești noștri au interes."

Au început propunerile pentru viitorul primar al municipiului Arad. După trista experiență cu foștii primari, pe care i-a interesat mai mult deplasările prin străinătate - fără nici un rezultat pentru urbea noastră - poate ar fi bine, ca viitorul primar să fie o „femeie". Sunt convinsă că în Arad s-ar găsi „o femeie tânără, ambițioasă, capabilă să readucă Aradul la gradul de civilizație, pe care l-a avut odată". Femeile, în general au mai multă ambiție, răbdare și știu ce metode să întrebuințeze pentru a mobiliza cetățenii municipiului, care pot și trebuie să contribuie la o mai bună gospodărire a localității în care trăiesc și de care să fie mândri.

CODREANU CORNELIA

Lungul și întortocheatul drum al unei pensii...

Este știut că celor care dintr-un motiv sau altul și-au pierdut vederea, statul le acordă o pensie. Nu este mare dar, oricum ar fi, în aceste vremuri de restriște constituie un mic ajutor la acutele nevoi zilnice.

Necazul este că până să ajungă acești bani în mâinile destinatarului parcurg drum lung, anevoios, întortocheat și nu de puține ori obstrucționat de către cei plătiți să lucreze operativ.

Banii sosesc la Asociația Nevăzătorilor în ultima decadă a fiecărei luni. De aici, cu deosebită conștiinciozitate, dna S. B., care se ocupă de acest lucru, trimite taloanele la Direcția Județului Timiș; care pare a fi ordonatorul de credite. Aici, după ce „dospesc" între 5 și 12 zile, ajung și pe meleagurile municipiului nostru unde „se prelucrează" din nou. Dacă sosesc într-o zi de vineri, nimeni nu mai ia în considerare nimic și plata se amână pentru următoarea săptămână. Dacă mai ai norocul să mai fie și o sărbătoare ca Sf. Ion, Boboteaza sau alta, atunci poți aștepta cu răbdare până s-o îndura Sfântul Așteaptă etc. Scuze se găsesc destule: nu sunt bani, n-au venit de la Timișoara, sâmbăta nu se lucrează cu bani etc.

Toate acestea sunt fapte reale și s-au întâmplat în această lună a ultimului an din acest mileniu. Cine are urechi de auzit să audă și să înțeleagă că această categorie de oameni n-are nevoie de tracasare, de plimbare și de cheltuirea în zadar a impulsurilor telefonice.

Prof. SEPTIMIUS PĂCURARIU

Flăcările n-au iertat nici casa, nici mașina

* * *

Miercuri seara un lipovean n-a avut de lucru și s-a apucat să dezghețe o conductă de apă folosind un arzător racordat la o butelie de aragaz.

Ce-a făcut, ce n-a făcut, cert e că la un moment dat i-a luat foc casa. Flăcările au mistuit acoperișul.

Așa, în loc să dezghețe conducta, trebuie să scoată din buzunar 25 de milioane de lei - bani gheață - pentru a-și reface acoperișul. Focul a fost stins de către pompierii civili din Lipova ajutați de pompierii militari din Bârzava.

Ieri dimineață, în timp ce conducea mașina pe Calea Romanilor, un arădean s-a trezit cu mașina în flăcări !

Din cauza unui scurt-circuit, focul s-a extins rapid. O bună parte din instalația electrică a mașinii, la care se adaugă bordul și o parte din tapițerie, s-a transformat în scrum.

Incendiul a fost lichidat de pompierii militari arădeni, care estimează pagubele la câteva milioane de lei.

N. O.

Mandatul PNȚCD Arad la Delegația Permanentă:

UN NU HOTĂRÂT PENTRU RADU VASILE

La Delegația Permanentă de la București pe ordinea de zi se vor afla raportul lui Ion Diaconescu, alegerea forurilor conducătoare (BCCC etc.), modificarea statutului. Se va urmări omogenizarea ideilor politice ale PNȚCD. Un punct important îl va reprezenta stabilirea relației cu PNL în cadrul CDR. Se va adopta strategia politică a PNȚCD.

Inițial, pentru Delegația Permanentă au fost aleși: Gh. Neamțiu, Eugen Vancu, Gh. László și Romulus Tașcă. (M. Calimente și I. Hui sunt membri de drept în Delegație). S-a contestat valabilitatea acestor alegeri și astfel se explică noua formulă a delegației arădene pentru București. Situația e cu cântec și explicațiile schimbării de formulă nu au convins ziariștii.

Biroul PNȚCD Arad s-a întrunit marți și a întocmit un mandat cu care pleacă arădenii la București. În mesajul arădenilor se precizează că Aradul nu-l sprijină pe Radu Vasile și nici Grupul popular.

R. Ghidău a fost mandatat să transmită mesajul PNȚCD Arad. Arădenii sunt de acord cu ideea ca prim-vicepreședintele PNȚCD să fie ardelean și susțin candidatura deputatului R. Ghidău pentru funcția de secretar-adjunct al PNȚCD.

„Demisia din partid este o opțiune personală" zice dl. C. Cristea referitor la întrebarea dacă deputatul M. Calimente va demisiona din partid.

„Nu ne așteptăm la un val de demisii după Delegația Permanentă" afirmă țărăniștii arădeni.

Consilierii municipali țărăniști au avut cele mai multe inițiative, în optica d-lui V. Dolha, consilier municipal.

Și acum au pe rol trei proiecte: stadionul UTA (deși țărăniștii zic că Primăria le-a pus piedici la acest proiect, precizează că **„nu dăm în ei pentru că suntem prieteni"**), un centru de noapte pentru cei fără adăpost și acordarea de ajutoare bănești pentru categoriile defavorizate ale populației pentru încălzire.

I. IERCAN

„SUSȚINEM GREVA PROFESORILOR"

Ieri, la sediul P. S. din Arad a fost organizată o conferință de presă la care au participat Florin Remețan, președinte, Viorel Enache, vicepreședinte, Iuliana Mureșan vicepreședinte și Gheorghe Morar, consilier județean.

În deschidere, președintele Florin Remețan a apreciat că PNȚCD-ul este în cădere liberă în sondaje, având doar 3% și în curând PS-ul va trece pe lângă el în viteză. „Actualii guvernanți compromit ideea de democrație asociind-o cu sărăcia, șomajul, frigul și foamea" a apreciat președintele P. S. Arad.

Conferința de presă P. S.

Referindu-se la greva profesorilor, Florin Remețan a precizat că P. S. o susține și o găsește oportună în condițiile în care profesorii din România câștigă doar salariul minim pe economie. De asemenea, s-a făcut un apel către conducerea Inspectoratului Școlar să nu atace în justiție greva. „D-na Pașcalău și dl. Matekovits să nu uite că sunt în primul rând profesori" au precizat socialiștii, încheind că acel 4% din PIB trebuie neapărat alocat învățământului.

P. S. Arad, prin cei doi consilieri județeni pe care îi are, a avut întotdeauna poziții realiste și a susținut oamenii cu inițiativă.

Ș. POPESCU

Liderii PROPACT Arad sunt de părere că

LEGEA LUPU A FOST IMPUSĂ DE CONSILIUL EUROPEI

Conferința de presă organizată ieri de sindicatul „PROPACT" Arad a dezbătut Legea nr. 1/2000, cunoscută și sub numele de Legea Lupu. **„Această lege -** ne declara N. Chirilă - **va fi consemnată în istoria țăranilor din România. Totuși, nu politicienii CDR-ului se pot mândri cu această realizare, ci Consiliul Europei".**

Sindicatul „PROPACT" și-a făcut un titlu de glorie în ceea ce privește militarea pentru aplicarea acestei legi, iar de acum încolo va urmări îndeaproape respectarea strictă a legalității. **„Furtul de pământ care s-a produs prin aplicarea incorectă a Legii 18 trebuie reparat, pământul trebuie retrocedat pe fostele amplasamente, iar sindicatul nostru se va transforma într-un sindicat al proprietarilor de pământ. De-abia acum va începe greul în ceea ce ne privește; proprietarii va trebui sprijiniți și agricultura va progresa."**

Implicându-se în aplicarea corectă și integrală a Legii Lupu, PROPACT-ul va reclama toate nedreptățile care se vor produce pe trei direcții: deputatului Vasile Lupu, președintelui țării și Consiliului Europei.

DORU SINACI

„TINERII - COMPLEXAȚI DE DICTATURA... BANILOR"

– La ultimul interviu ați apreciat că „Tinerii trebuie să meargă înainte, privind - optimiști - înainte". Credeți că perspectivele tinerei generații s-au mai schimbat între timp?

– Cu siguranță coordonatele preocupărilor specifice tinerei generații au rămas aceleași, dar luând în calcul capacitățile și aspirațiile tinerilor și raportându-le la șansele de afirmare socio-profesională, la posibilitățile de întemeiere a unei familii, a obținerii unei locuințe decente, consider că tineretului arădean (și tineretului român, în general) nu i se acordă prea multă atenție, nu i se acordă facilități însemnate. Preocupările și perspectivele tinerilor sunt tot mai frecvent îngrădite de puterea financiară a fiecăruia!

Despre ce perspective au tinerii în societatea actuală am mai vorbit. Astăzi, am purtat un scurt dialog cu tânărul Marius Sălăjan (președinte O.T. PDSR Arad). Tema discuției este, evident, problema tinerei generații. Complexele și neîmplinirile tinerilor, dezamăgirea și - poate cel mai grav - pierderea speranței în anumite situații.

– În perioada grevelor studențești ați abordat o radicală poziție în favoarea studenților de la „Vlaicu".

– Atâta timp cât studenții cereau respectarea legii și dreptatea era de partea lor, iar revendicările erau rezonabile (terenuri de sport, reduceri la transportul în comun - local, o bibliotecă etc.) am considerat protestele lor ca fiind îndreptățite. Am afirmat în repetate rânduri că nu sprijinim mișcările greviste, dar nu putem fi de acord cu încălcarea legilor.

– Aveți argumente să afirmați că tinerii au perspective sumbre în întemeierea unei familii?

– Mai degrabă tinerii nu au încredere în forțele proprii. După 1996, tot mai puțini tineri se căsătoresc și acest lucru îngrijorător denotă faptul că tinerii sunt complexați de una dintre cele mai dureroase fenomene ale democrației românești: **dictatura banilor.** Pentru cheltuielile de întreținere, diverse bunuri gospodărești sau creșterea unui copil, salariile tinerilor sunt de cele mai multe ori insuficiente, în timp ce protecția socială a tinerilor este fragilă! De fapt, situații similare întâlnim la toate categoriile sociale, dar cele mai defavorizate categorii sunt tinerii și pensionarii.

– Sunteți un pesimist?

– Dimpotrivă! Motto-ul care mă caracterizează este: „Dacă pământul pe care-l căutați există, continuă să crezi și Cineva îl va crea pentru Tine!". Am încredere în tineri, în profesionalismul și dăruirea lor, dar actualii formatori (dascăli și părinți) trebuie să-și asume cu mai multă responsabilitate modelarea generațiilor ce le vor lua locul, pentru o societate românească civilizată și prosperă, în care cetățenii să iubească cultura, tradiția, pământul, moralitatea și celelalte daruri sfinte lăsate moștenire de strămoși!

A consemnat
SORIN GHILEA

UFD NU ESTE PENTRU... CONTRA!

„Candidatul UFD nu va fi unul conjunctural, care să lupte CONTRA altora, ci un câștigător care va ști să impună Autoritatea, Demnitatea, Competența și Moralitatea în Primăria Aradului" susțin UFD-iști arădeni într-un comunicat remis ziariștilor la conferința de presă de ieri.

Comunicatul a fost o reacție la zvonurile că UFD ar putea sprijini un candidat independent, alături de unele partide de centru-stânga de pe eșichierul politic arădean. Președintele pe județ, Gelu Roman, și cel pe municipiu, Radu Onea, și-au exprimat convingerea că viitorul candidat al UFD la Primăria Aradului va fi unul dintre favoriți și va crește cota partidului. ■ Dan Antoci, purtător de cuvânt, a făcut scurte referiri la Asociația Comercianților din Arad, înființată la inițiativa UFD. Gelu Roman a dat asigurări că Asociația nu va recurge la greva fiscală dacă va fi respectată promisiunea ministerului de Finanțe de a reduce numărul taxelor speciale de la 22 la 6. ■ Astăzi este prezent la Arad copreședintele UFD Adrian Iorgulescu. Acesta are în program o întâlnire cu staff-ul local (ora 9,30 la sediu), una cu oameni de cultură și de afaceri (ora 10,30, Sala 33 a Consiliului Județean) și o conferință de presă (ora 12,00, Sala 33). Va urma deplasarea la Timișoara, unde va participa - împreună cu o delegație arădeană - la Conferința județeană a UFD Timiș.

S. TODOCA

ANDREI MARGA PRECIZEAZĂ CĂ DEMISIA SA NU ESTE UN ACT CONJUNCTURAL

Andrei Marga a precizat, într-un comunicat remis, ieri, agenției MEDIAFAX și adresat opiniei publice, că nu a demisionat din funcția de ministru al Educației ca urmare a unei decizii conjuncturale.

Vă prezentăm textul integral al declarației:

"Informez opinia publică că mi-am prezentat demisia din funcția de ministru al Educației Naționale. Rațiunile fundamentale ale demisiei mele sunt următoarele: a) am angajat, cu bună credință, împreună cu o echipă competentă, o reformă cuprinzătoare a învățământului, dar sprijinirea politică a reformei nu este suficientă. Am atras atenția asupra acestui aspect cu un an în urmă, crezînd că sunt utile semnale pentru schimbare în societatea noastră; b) m-am simțit dator să aplic Legea învățământului cu prevederile ei privind finanțarea învățământului. Resursele financiare ce se alocă învățământului în țara noastră sunt, de foarte mulți ani, sub nivelul prescris. Nu se poate face reformă fără resurse financiare. Nu se poate face integrare europeană fără educație. Nu putem realiza alte reforme fără reforma educației. Înțeleg nevoile salariale ale oricărui concetățean și cu atît mai mult ale celor din profesia mea. Am căutat să pun în valoare toți oamenii din sistem și să cresc ponderea socială și prestigiul dascălului; c) se extinde, din nefericire, în societatea noastră o demagogie de prost gust și o rețea de diversiuni și falsuri care împiedică eforturile oneste și deciziile raționale de reformă. Putem sesiza chiar o contrareformă care, în condițiile speciale ale anului electoral, atinge paroxismul, prin vulgaritate și lipsă de scrupule.

Demisia mea nu este conjuncturală, ci se bazează pe o evoluție în timp. Rămîn atașat profund coaliției de guvernare, care și-a asumat rolul dificil de a întreprinde reformele necesare într-o perioadă de austeritate dramatică, cu premise foarte dificile".

La PNL

CONFERINȚĂ DE PRESĂ CU CÂNTEC(E)

Sprijinirea culturii arădene a fost tema conferinței de presă de ieri a organizației municipale PNL. Primarul Valentin Paul Neamț, secondat de către consilieri municipali și județeni, a oferit câteva detalii privitoare la susținerea instituțiilor arădene de cultură de către CLM. ● În limita posibilităților, PNL-ul a făcut recent în sprijinul valorilor culturale autentice însă nu poate fi de acord cu așa-zisele creații muzicale „cu un conținut dubios" (prof. Tiberiu Novac). ● Din păcate, legea sponsorizării nu este favorabilă instituțiilor de cultură ● Printre cetățenii de onoare ai Aradului sunt mulți oameni de cultură, ceea ce îi demonstrează poziția fruntașă în topul zonelor de cultură ale României. ● În 1999 s-au cheltuit 11,2 miliarde de lei pentru susținerea instituțiilor culturale arădene. Primarul Valentin Paul Neamț consideră că în acest an, având în vedere rata inflației, suma trebuie să crească la minimum 15 miliarde.

S. TODOCA

CONFERINȚĂ DE PRESĂ LA P.N.R.

Chiar dacă n-a fost prezent, președintele P. N. R. Arad, Teodor Mara, membrii staff-ului arădean al P. N. R. au ieșit în prim-plan, ca de obicei, cu probleme interesante, de interes public.

După o scurtă prezentare a conferinței de presă susținută la nivel național în 26 ianuarie, făcută de purtătorul de cuvânt al PNR Arad, dl. Tătaru, prim-vicepreședintele Constantin Buzatu a reținut atenția presei cu o chestiune deosebit de interesată, care se vrea un semnal de alarmă. În condițiile în care România se luptă pentru integrarea europeană, o hotărâre a Ministerului Agriculturii apare cel puțin ca ilară, dacă nu periculoasă. Este vorba de construirea unor gropi de dezinfectare la fiecare punct de intrare în țară, unde să fie dezinfectate mașinile care vin din Uniunea Europeană! „Cui folosește această măsură stupidă?" se întreba dl. Buzatu. Este probabil vorba de interesele unor firme care să preia execuția acestor gropi.

Prezentarea situației organizatorice în județ a fost făcută de obicei de președintele organizației municipale și candidatul de primar al P. N. R. Arad, dl. Vasile Heredea.

Astfel, am reținut că au fost înființate noi și puternice organizații la Secusigiu, Șagu, Felnac, Turnu și Șiria, iar în municipiu, numai săptămâna trecută, s-au înscris peste 20 de membri. Totodată, s-a anunțat că tinerii din PNR invită pe toți cei care doresc, miercuri, la discoteca „Corleone" și joi la Clubul Frontiera, pentru a petrece împreună câteva momente de recreere.

În încheiere să mai spunem doar că în 5-6 februarie, la Brașov va avea loc congresul P. N. R.

Ș. POPESCU

PUR a semnat un protocol de colaborare cu Asociația nevăzătorilor

Conferința de presă organizată de către PUR Arad a dezbătut Protocolul de colaborare semnat de partidul umaniștilor cu Asociația Nevăzătorilor din România. Dincolo de aspectul umanist al colaborării, d-na Cornelia Ardelean ne-a prezentat obiectivele concrete ale acestei colaborări; **„susținerea intereselor nevăzătorilor și, în contrapartidă, susținerea politică a PUR."** Mai mult, PUR va asigura și locuri pe listele electorale pentru nevăzători, acolo unde aceștia au constituite organizații județene.

Tot la conferința de presă am aflat că în luna martie, președintele PUR, Dan Voiculescu, va fi prezent la Arad, unde se va desfășura Conferința anuală a PUR din zona Banat-Crișana și Conferința județeană de alegeri a organizației locale.

Până în prezent, PUR Arad are filiale în toate orașele județului și în șaptesprezece comune, va avea un candidat propriu la Primăria Arad (care nu va fi d-na Cornelia Ardelean) și, la sfârșitul lunii martie, PUR Arad va avea acoperit (din punct de vedere politic) 75% din teritoriul județului.

DORU SINACI

GREVA DIN ÎNVĂȚĂMÂNTUL PREUNIVERSITAR CONTINUĂ

Adeziunile dascălilor la protest se înmulțesc

Greva din învățământul preuniversitar arădean, la fel ca și din cel românesc a continuat și ieri. Văzând că guvernanții prelungesc negocierea revendicărilor prin discuții interminabile și fără rezultate concrete dascălii care protestează prin grevă sunt tot mai mulți. Și în județul nostru această grevă ia amploare, procentul unităților școlare aflate în grevă apropiindu-se de 90%. Acesta ar putea fi mai mare dar, sunt unități școlare în județ care nu au putut fi contactate de liderii de sindicat datorită condițiilor atmosferice precare. În municipiu, doar **Liceul de Artă** nu a participat la grevă dar, începând de ieri și această unitate școlară și-a început formele de protest. Acestea vor debuta, așa cum cere legea cu o grevă de avertisment urmând a fi precedată de greva generală.

La nivel național Federația Sindicatelor Libere din Învățământ a înaintat o scrisoare de protest președintelui României și tuturor forurilor conducătoare începând cu Guvernul României. În scrisoare se atrage atenția că sistemul național de învățământ se află în pragul colapsului iar greva generală este motivată de:

▼ salariile cele mai mici din sectorul bugetar, atingând limita de subzistență a personalului didactic, improprii asigurării unui statut social adecvat acestuia;

▼ neasigurarea manualelor școlare pentru o bună parte dintre elevi;

▼ perimarea și diminuarea bazei materiale a învățământului;

▼ încetarea în majoritatea universităților și școlilor a plăților pentru energia termică, electrică, apă, canalizare etc.

▼ prăbușirea iminentă a peste 260 localuri de școli;

▼ neplata la timp a salariilor personalului didactic și didactic auxiliar, a burselor și a celorlalte ajutoare sociale acordate de lege elevilor și studenților;

Toate acestea sunt datorate subfinanțării accelerate a învățământului (de la 3,85% în 1997, la 2,67% din PIB în 1999) prin încălcarea voită a Legii învățământului, a Statutului personalului didactic și a Legii nr. 154/1998 privind salarizarea bugetarilor.

Din cele afirmate de președintele S.L.I. Marius Göndor au intrat în grevă și școlile din Buteni și Șeitin. Cele două sindicate arădene (S.D.I., și S.L.I.) au fost anunțate că vor fi chemate în judecată de către Inspectoratul Școlar Județean pentru verificarea Legii 168 (privind procedura de grevă). Totuși cei doi lideri - **Ștefan Balița** (S.D.I.) și **Marius Göndor** (S.L.I.) - au hotărât continuarea grevei. Dacă instanța va hotărî că greva nu este legală se va înceta această formă de protest dar se vor căuta alte „portițe" pentru intrarea în legalitate a acestei forme de protest.

Vă reamintim că F.S.L.I. (Federația Sindicatelor Libere din Învățământ) a înregistrat conflictul de muncă abia miercuri, 26 ianuarie 2000.

OLIMPIU BULZAN
Foto: AL. MARIANUȚ

Ultima oră **COMUNICAT**

În urma chemării în instanță de către Inspectoratul Școlar Județean Arad, Sindicatul Liber din Învățământul arădean precizează:

Greva noastră este legală, suntem uniți, mergem mai departe în susținerea revendicărilor noastre.

Lider S.L.I. Arad
prof. MARIUS GÖNDOR

Centrul Social din Dorobanți

O RAZĂ DE LUMINĂ PENTRU CEI OROPSIȚI DE SOARTĂ

Ordinul Suveran al Cavalerilor de la Malta este unul dintre cele mai vechi ordine catolice existente. Ordinul a fost înființat în 1070 pe Pământul Sfânt. Misiunea sa este de a îngriji bolnavi și a servi credința. Ordinul s-a consacrat acestei obligații de-a lungul secolelor, cu mijloace conforme spiritului timpului și își urmează misiunea sa și în zilele noastre, în peste 70 de țări.

În România, Serviciul de Ajutor Maltez a luat ființă la Cluj, în 1991, momentan existând la noi în țară 24 de filiale.

În județul nostru, acest ordin își face simțită prezența în special prin Căminul Social pentru Handicapați Locomotor din Dorobanți. Activitatea acestui centru este condusă de familia Almași, care, după cum veți vedea în cele ce urmează, a adus o rază de speranță și un ajutor de specialitate celor care, oropsiți de soartă, vor sta acolo tot restul vieții lor.

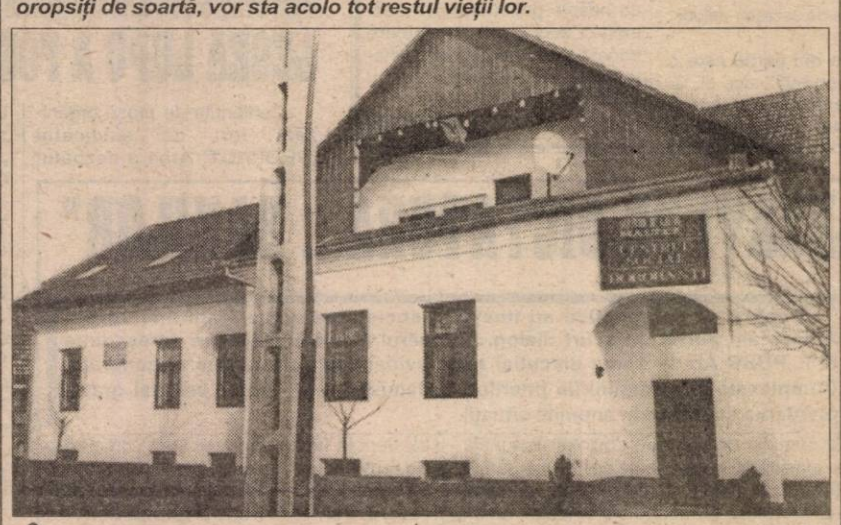

Începuturile au fost grele

Proiectul Centrului Social pentru Handicapați Locomotor din Dorobanți a fost inițiat de familia Almași în 4 august 1995. Atunci a fost estimat la 70 de milioane de lei, dar el nu este terminat în întregime nici acum.

Drumul de început a fost destul de greu. Despre acest lucru ne povestește dna Olga Almași. **„Proiectul a fost inițiat cu sprijinul**

Serviciului de Ajutor Maltez din Germania și de Centrul maltez. Ne-am prezentat cu proiectul la mai multe selecții și suntem primii care am câștigat 60 de mii de ECU din fonduri PHARE. Condiția era ca să existe totuși o clădire. De atunci ne-am prezentat în mod repetat cu acest proiect și de cinci ori am câștigat licitația în Ungaria și ne vom duce și anul acesta. Sperăm ca banii să ne revină tot nouă."

De asemenea, familia Almași a mai prezentat un proiect pentru PHARE Lyon, și unul pentru Fondul Național de Dezvoltare din România. **„Până acum, din partea străinilor am primit foarte mult ajutor, dar de la noi din țară nu am avut nici un sprijin. Pot spune că suntem mai cunoscuți în Europa Centrală decât în România."**

O casă pentru o viață

Persoanele cu handicap locomotor internate aici nu vor mai pleca niciodată. **„Momentan avem 13 internați, repartizați în zece camere: cei în cărucior la parter, iar cei care au fost cât de cât recuperați și se pot ridica în picioare i-am cazat la etaj."**

Totul a fost în așa fel conceput încât cei nevoiți să se interneze aici să se simtă ca acasă. Și putem spune, după cele văzute, chiar mai bine decât acasă, pentru că puțini dintre noi au asemenea condiții.

Fiecare cameră este zugrăvită într-o culoare diferită de celelalte, existând și un televizor color, în cazul în care bolnavii nu agreează programul de la televizorul din salon.

După cum ne-a relatat dna Almași, acest proiect se ridică la standardele internaționale și suntem siguri că așa este.

Bolnavii au un program bine stabilit, zilnic beneficiind de o sală de gimnastică și de aparatură de recuperare primită din Germania. **„Au în fiecare zi exerciții de recuperare, după care li se face o ședință de masaj. Și pot să spun cu mândrie că după exercițiile de rigoare avem câteva persoane care acum pot să se ridice din cărucior."**

Dna Alamși a mai precizat faptul că centrul funcționează ca un ONG și nu se ține cont de religie sau de naționalitate.

Opt asistente oferă pacienților servicii de calitate

Personalul existent acum nu este prea mare, dar suficient pentru a oferi o îngrijire calificată persoanelor internate.

„Momentan avem opt asistente sociale și îngrijitoare bolnavi și doi bucătari. În Occident, persoanele care se îndeletnicesc cu așa ceva primesc un concediu din șase în șase luni, pentru că e foarte greu să lucrezi cu acești bolnavi. Eu nu pot să le ofer acest lucru, dar au alte câteva facilități. O masă caldă pe zi și posibilitatea de a se îmbrăca de două ori pe an din ajutoarele pe care le primim."

Există aici și o gospodărie anexă cu 30 de porci, vite și găini, care îi ajută să supraviețuiască. De asemenea, un ajutor substanțial vine din partea firmei locale S. C. AGRODOR S. A., care le furnizează produse agroindustriale.

Mese calde pentru copii și bătrâni

Pe lângă ajutorul oferit internaților, zilnic copiii cu probleme și vârstnicii primesc o masă caldă **„64 de copii care au probleme sociale vin aici și mănâncă o dată pe zi, iar bătrânilor care nu se pot deplasa li se duce mâncarea la domiciliu. Deocamdată acoperim doar Dorobanțiul, dar din luna februarie vom merge și la Curtici"** ne spune d-na Almași. La ora la care ne aflam acolo primii copii de vârstă preșcolară au venit să ia masa. Chiar dacă mulți dintre ei au probleme sociale, am fost uimiți cât erau de bine îmbrăcați. Doamna Almași ne-a explicat că și acești copii beneficiază de ajutoare în îmbrăcăminte.

Proiecte de viitor

În lunile care urmează vor începe lucrările și la celelalte pavilioane, la sfârșitul proiectului creându-se 40 de locuri pentru bolnavi. Ca o notă aparte, clădirea a treia va fi dotată și cu un lift pentru ca bolnavii să poată urca fără probleme.

O mare nemulțumire a doamnei Almași este că nu primește nici un ajutor din partea statului român. **„Lunar plătesc încălzirea centrală în jur de 17 milioane, iar când vine factura pentru energie electrică, ce să vă mai povestesc. Nicăieri în Europa aceste centre sociale nu plătesc serviciile respective. Măcar o reducere ar fi normal să ne acorde și nouă."**

Concluzii de suflet

Dincolo de date și cifre, Căminul Social din Dorobanți rămâne în primul rând o investiție de suflet. Privindu-i pe acești năpăstuiți ai soartei ți se umple sufletul de milă, dar în același timp de mulțumirea că au găsit un loc, o casă și niște oameni cu dragoste pentru semenii lor.

Chiar dacă au existat greutăți pe parcursul derulării proiectului, familia Almași este foarte mulțumită de realizările obținute, de lucrurile frumoase pe care au reușit să le ducă la bun sfârșit. Și ce mulțumire mai mare poți avea decât fericirea din ochii acelor oameni care văd în tine raza de speranță care-i ajută să rămână în viață?

SORINA AMBRUȘ
Foto: AL. MARIANUȚ

13 firme arădene GATA DE INTERVENȚIE POST-SEISMICĂ

Inspecția în Construcții, Lucrări Publice Urbanism și Amenajarea Teritoriului Arad nu deține o evidență a clădirilor expuse riscului seismic. Dl. **Danciu Zamfir**, inspector șef adjunct, informează că RECONS S.A. deține mai multe informații despre numărul și proprietarii acestor clădiri.

„Curiozitatea profesională m-a determinat să fac un studiu asupra cutremurelor. Conform unui standard din 1963, Aradul avea gradul 6 de risc seismic, pe o scară de la 2 la 12. Cifra „6" se referă la media magnitudinii cutremurelor din zona seismică Banat-Crișana, între anii 1794-1992 s-au înregistrat 44 cutremure, cel mai puternic fiind de 5,7 grade Richter, în decembrie 1991."

Clădirile construite înainte de 1840 nu au fost proiectate astfel încât să reziste la cutremure. Dl Danciu nu neagă existența lor în Arad. Dovada - ele au fost și vor fi expertizate de I.C.L.P.U.A.T.

Alarmant este faptul că în Arad, avem o clădire la **clasa I** de risc seismic (strada Tribunul Dobra nr.5) și alte patru cu „risc seismic potențial". (Piața A. Iancu, str. Tribunul Dobra nr. 9, str. N. Bălcescu nr. 8.) Lucrările de consolidare la aceste construcții se tot amână din cauza lipsei de bani. Inspecția în Construcții a întocmit lista agenților economici specialiștilor care pot participa la acțiune de salva post-seismice. Lista cuprinde 13 din societățile c construcții cele mai importante ale orașului. Întreb cum sunt pregătiți specialiștii respectivi, dl. Danc spunea că „fiecare e calificat în meseria lui. În c de (...) e nevoie și de sudor și de tâmplar, ș.a.m.d

A. IOS

Antonio Banderas

TV supliment ADEVĂRUL

Programele săptămânii 28 ianuarie - 3 februarie 2000

De-ale celebrităților

Cunoscutul actor și viitorul candidat la președinție Warren Beatty a fost anunțat că va primi în acest an premiul decernat de Irving Thalberg Memorial, o distincție specială care se acordă pentru întreaga carieră. Beatty este singura persoană care a fost nominalizată vreodată la Oscaruri în calitate de producător, regizor, scenarist și actor pentru același film. Și a cîștigat de două ori "Heaven Can Wait" (1978) și "Reds" (1981). Trofeul pentru realizările de-o viață îi va fi înmînat în cadrul ceremoniei premiilor Oscar, în 26 martie.

Michael J. Fox a anunțat că va părăsi, la sîrșitul lunii ianuarie serialul "Spin City", de vină fiind lupta pe care o duce cu boala Parkinson. Fox, în vîrstă de 38 de ani, a declarat că nu renunță la nici una dintre meseriile sale (actor, producător sau regizor), dar a spus că are de gînd să-și petreacă mai mult timp alături de familia lui și să caute un tratament potrivit pentru maladia de care suferă, o boală incurabilă care cauzează accese de tremurat și afectează peste 1,5 milioane de americani.

Un judecător federal din Los Angeles a blocat vînzarea bunurilor lui Ronald Isley. Cîntărețul falimentar a fost de acord să-și vîndă drepturile care îi revin din asupra single-urilor din catalogul R&B: "Shout", "Twist and Shout", "It's Your Thing", "This Old Heart of Mine".

John Tesh a intentat un proces site-ului Celebsite.com pentru a-și lua înapoi numele. Într-o plîngere înaintată curții Supreme, fosta gazdă a emisiunii "Entertainment Tonight" a afirmat că site-ul respectiv a violat dreptul la intimitate, înregistrînd o pagină web cu numele JohnTesh.com. Tesh spune că vrea ca acest nume să fie purtat de un site propriu, care să conțină informații despre familia sa și că nu vrea ca acesta să fie gestio-nat de compania Celebsite.

Catherine Zeta Jones

TVR 1

7,00 Matinal național
9,00 TVR Iași
10,05 O vedetă ... cu cântece - rel.
10,35 Casa mea - rel.
11,05 TVR Cluj-Napoca
12,05 Moștenirea - s., rel.
12,55 TVR Timișoara
14,00 Jurnal
14,15 Ciberfan
14,30 Tribuna partidelor parlamentare
15,00 Scena
15,30 Emisiune în limba germană
17,00 O vedetă cu ... cântece
17,30 Cuvânt pentru necuvântătoare
18,00 Corect!
18,05 Jumătatea ta
19,00 Avanpremieră Știri
19,05 Amintiri din secolul 20
19,10 Sunset Beach - ep. 617
20,00 Jurnal * Meteo * Sport
20,55 Doi băieți, o fată și o pizzerie - ep. 15
21,20 Știrile de sâmbăta asta
21,50 Culise - cu Irina Radu
22,35 Omul de nicăieri - ep. 14
23,25 Jurnalul de noapte
23,40 Miss Marple: Jocul oglinzilor - thriller, Marea Britanie, 1988
1,35 Tenis: Openul australian

TVR 2

7,00 Santa Barbara - rel.
7,45 Misiunea Eureka - s.
8,40 Care pe care - rel.
9,20 Limbi străine: spaniolă
9,45 Veni, video, vici - rel.
10,00 Arca lui Noe - rel.
10,50 Osia lumii - rel.
11,20 Turnul de control - rel.
12,10 Documentar istoric - rel.
13,00 Desene animate
13,30 De la lume adunate
14,00 Toți, împreună
14,45 Santa Barbara - s.
15,30 Știri
15,40 Trupa DP 2
17,45 Călătorind prin țară
18,00 Care pe care
18,45 Se întâmplă acum
19,15 Știri bancare
19,20 Căsuța cu povești
19,30 Știri
19,40 Râul albastru - f. SUA, 1995
21,15 Artiști români pe meridianele lumii (I)
22,20 Alfred Hitchcock prezintă ... „Prognoza meteo sumbră" - s.
23,10 Știri
23,15 Mari creatori „citind" Biblia
23,30 Cranberries în concert
0,15 TV Mesager

PRO TV

7,00 Bună dimineața, PRO TV e al tău!
10,00 Tânăr și neliniștit - rel.
10,50 Trauma - f., rel.
12,30 Vărul din străinătate - s.
12,55 Știrile Pro TV
13,05 Renegatul - s.
13,50 Gașca din Malibu - s.
14,15 Miracolul tinereții - s.
14,45 Adevărul gol-goluț-s.
15,15 Nisipurile din Miami - s.
16,10 Tânăr și neliniștit - ep. 928
17,00 Știrile Pro TV
17,30 Urmărire generală - emis. de educație civică
18,00 Reforma la români
18,25 Dădaca - ep. 24
18,50 Chestiunea zilei
19,00 Știrile Pro TV
19,50 Chestiunea zilei
20,00 Dosarele X - ep. 138
21,00 Profiler - ep. 20
21,55 Știrile Pro TV
22,00 Chestiunea zilei
23,30 Știrile Pro TV
0,00 Criminaliștii - ep. 86
0,45 Chestiunea zilei
2,10 Dădaca - s., rel.
2,30 Baschet NBA Action
3,00 Baschet NBA: Sacramento-Chicago
5,30 Aripile pasiunii - s.
6,15 Nisipurile din Miami - s., rel.

TV ACASĂ

5,00 Guadalupe - s.
5,50 Iubire sfântă - s., rel.
6,45 Dragoste și putere - rel.
7,15 Acasă la bunica - rel.
7,30 Căsuța poveștilor - rel.
8,10 Pentru iubirea ta - s., rel.
9,00 Înger sălbatic - s., rel.
10,00 Luz Clarita - s., rel.
10,50 Angela - s., rel.
11,40 Nimic personal - rel.
12,30 Easy Rider - f., rel.
14,10 Antonella - s.
15,00 Dragoste și putere - s.
15,30 Iubire sfântă - s.
16,30 Luz Clarita - s.
17,25 Vremea de acasă
17,30 Pentru iubirea ta - s.
18,30 Angela - s.
19,25 Vremea de acasă
19,30 Acasă la bunica - rețete culinare
19,45 Desene animate: Planeta fantastică
20,30 Înger sălbatic - s.
21,30 Sânge din sângele meu - s.
22,25 Vremea de acasă
22,30 Să ne iubim - f. SUA 1960, cu Marilyn Monroe, Yves Montand
0,35 Dragoste și putere - s., rel.
1,00 Acasă la români - rel.

ANTENA 1

7,00 Observator
8,00 Dimineața devreme
10,00 Știri
10,10 Pe cont propriu - s.
11,00 Lecția vieții - f. SUA 1987, cu Patricia Arquette, Danny Aiello
13,00 Știrile amiezii
13,15 Procurorul
14,00 Decepții - s.
15,00 Răsfățata - s.
17,00 Știri
17,25 Capcanele destinului - ep. 74, 75
19,00 Observator
20,00 Sugartime - f. SUA, 1995, cu John Turturro, Mary Louise Parker
22,00 Observator
22,30 Vitamina V... Veselia
23,00 Afaceri de familie - f. SUA, 1995
0,30 Adevărul despre sex - f. erotic SUA, 1993
2,00 Răsfățata - s., rel.
3,30 Capcanele destinului - s., rel.
5,00 Dallas - s.

TV ARAD

7,00 Observator
8,00 Știri TVA - rel.
8,30 Fiți cu ochii pe noi! - rel.
10,00 Știri
10,10 Pe cont propriu - ep. 18
11,00 Lecția vieții - dramă, SUA 1987
13,00 Știrile amiezii
13,15 Procurorul - ep. 6
14,00 Decepții - ep. 55
15,00 Răsfățata - ep. 56, 57
17,00 Știri
17,25 Divertisment
17,50 Anunțuri
18,00 Păstorul cel Bun
18,30 Știri TVA
19,00 Observator
20,00 Politica fără prejudecăți
21,30 Știri TVA
22,00 Observator

TV INTERSAT

8,55 Deschiderea programului
9,00 Intersat Music
9,30 Legacy of Evil - f., rel.
11,00 Știrile Intersat
11,30 Dulce ispită - s.
12,15 Intersat Music
12,30 Emisiune în lb. maghiară
13,30 Sporturi Safari
14,00 Microb - rel.
15,30 Tehnologia de înaltă performanță
16,00 Călătorie în întuneric - film
17,30 Emisiune de tradiții și folclor
18,00 Mock și Sweet
18,25 Haideți să ne jucăm
18,45 Știrile Intersat
19,20 Când inima așteaptă-s.
19,45 Lumea adâncurilor - s.
20,05 Ți-e teamă de întuneric?
20,30 Impact - direct
22,00 Fetele vor să se distreze - f.
23,30 Știrile Intersat

ANIMAL PLANET

8,00 Spectacolul naturii
8,30 Salvați animalele!
9,00 Wishbone: un câine cu imaginație
9,30 Noile aventuri ale lui Black Beauty
10,00 În lumea animalelor
11,00 Crocodilii
12,00 Cazurile judecătorului Wapner
13,00 Fiordul crabilor uriași
14,00 Vânătorul de crocodili
15,00 Urgențe veterinare
15,30 Salvați animalele!
16,00 Pacienții lui Harry
16,30 Povestiri de la grădina zoologică
17,00 Spectacolul naturii. Qeensland
17,30 Crocodilii
18,30 Acvanauții
19,00 Urgențe veterinare
19,30 Povestiri de la grădina zoologică
20,00 Vânătorul de crocodili
21,00 Călătorii incredibile

BUDAPESTA 1

6,42 Matinal; 6,45 Lumea satului; 7,00 Magazin matinal; 7,00 Magazin matinal; 10,05 Din opera lui Chopin; 11,00 Din arhiva TV; 11,25 Făuritori; 12,05 Cerc familial; **13,00 Senzație** - s.; 13,50 Clubul trei dorințe; 14,00 Magazin informativ; 14,35 Actual; 15,00 1100 ani în centrul Europei; 15,30 Dvs. ați cerut!; 16,30 Casa maghiară; 17,00 Strada școlii; 18,30 Panorama; 19,00 Tenis-Australian Open; 20,40 Desene animate; 21,00 Jurnal; 21,30 Atelierele secolului; 21,50 Ungaria 2000; **22,25 Floare de fier** - f. Ungaria

BUDAPESTA 2

6,42 Matinal; 6,45 Lumea satului; 7,00 Magazin matinal; 7,00 Magazin informativ; 7,30 Cărțile poveștilor - rel.; **8,10 Ținutul dorințelor** - s.; **12,10 Moștenirea familiei Guldenburg** - s.; 13,00 Magazin informativ; 14,00 Magazin regional; 15,05 Aventurile unui câine - s.; **15,25 După mine, copii!** - s.; **16,05 Ochii Helenei** - s.; **17,00 Căutătorul de comori** - s.; 17,30 Imaturii - s.; 18,00 Fox Kids - d. a.; 18,30 Mesajul Locurilor Sfinte; 18,50 Jurnale regionale; 19,00 Știri; 19,15 Tema; 19,30 Cel mai... cel mai - lexicon; 20,00 Totul pentru iubire; 20,30 Jurnal; **21,00 Crimă în Orient Expres** - f. Anglia; 23,05 Jurnal; 23,10 Actual; 23,35 Puțin cunoscut - emis. lui Törőcsik Mári; **0,05 Dosarele X** - s.

VĂ RECOMANDĂM

TV ACASĂ

- 22,30: SĂ NE IUBIM

- f. SUA, 1960 -

muzical/comedie/dragoste

Nominalizat la Oscarul pentru cea mai bună muzică, „Let's Make Love" fiind una dintre melodiile interpretate de Marilyn Monroe în film. Industriașul miliadar Jean-Claude Clement este infomat că pe Broadway se pune în scenă un spectacol care îl ia în zeflemea. Făcându-și apariția incognito la repetiții, o vede pe frumoasa actriță aspirantă Amanda cântând „My Heart Belogs to Daddy" (alt cântec celebru din repertoriul vedetei) și se îndrăgostește de ea. Sentiment reciproc.

VĂ RECOMANDĂM

HBO

ora 20,30 ASASINI

PERFECȚI

Doctorul Ben Carroway este unul dintre cei mai experimentați psihologi din cadrul FBI-ului. Ani de zile el s-a ocupat cu studierea celor mai periculoși criminali din lume. Dar, acum se vede pus în dificultate. Înalți funcționari guvernamentali sunt atacați de un grup de teroriști bine antrenați, ucigași perfecți: fără frică, fără remușcări, care își îndeplinesc misiunea chiar cu prețul vieții. După o luptă grea, oamenii legii reușesc să captureze un terorist, iar Ben își începe munca.

PRIMA

7,00 Karaoke Show - rel.
8,00 Dimineața cu Prima
12,00 Celebri și bogați - s. rel.
13,00 Politica de mâine - rel.
15,00 Apel de urgență - rel.
15,30 De colo colo - rel.
16,00 Viața în direct
17,00 Celebri și bogați - s.
18,00 Focus
18,55 Clip Art
19,00 Karaoke Show
20,00 Menajera - dragoste, coprod., 1990, cu Martin Sheen
21,30 Exploziv
22,00 Clip Art - rel.
22,05 Focus
22,30 Revista presei
22,35 Politica de mâine
0,30 Film artistic
2,00 Focus

TELE 7 ABC

7,10 Bună dimineața, România
9,00 Documentar
10,00 Știri
10,30 Dintre sute de ziare - rel.
11,10 Derrick - rel.
12,00 Reporter Tele 7 - rel.
12,30 24 din 24 - rel.
13,00 Drumuri printre amintiri - rel.
13,30 Documentar
14,00 Crizantema de aur - rel.
15,00 Știri
15,10 Teleshopping
15,45 Post Meridian
18,00 Documentar
18,55 Pariul Trio
19,00 Secția de poliție - s.
20,00 Telejurnal
20,30 Economic ABC
21,00 Dintre sute de ziare
21,40 Pariul Trio
21,45 Loto
22,00 Linia întâi
23,00 Derrick - s.
0,00 Știri
0,30 Ora H - emisiune de confesiuni
1,35 Teleshopping
2,10 Telejurnal - rel.
2,35 Documentar - rel.
3,00 Documentar
4,00 Secția de poliție - rel.
5,00 Linia întâi - rel.

HBO

10,00 Linia erotică - comedie, Spania, 1995
11,45 Viața în sălbăticie - aventuri, SUA, 1987
13,15 Angie - dramă, SUA, 1994
15,00 Star Trek: Generația următoare - SF, SUA, 1994
17,00 Dragoste nebună - dramă, SUA, 1995
18,45 Noua dezordine mondială - acțiune, SUA, 1999
20,30 Teoria conspirației - suspans, SUA, 1997
22,45 Major League 3 - comedie, SUA, 1998
0,30 Întruparea diavolului - thriller, SUA, 1998

DISCOVERY

10,00 Universul misterios al lui Arthur C. Clake:
10,30 Călătorii la întâmplare
11,00 Povestiri despre supraviețuire în Australia
11,30 Aventuri la pescuit cu Rex Hunt
12,00 Dinozaurii
13,00 Imperiul solar
14,00 Automobile în top
14,30 Creaturi fantastice
15,00 Animal X
15,30 Pasul următor
16,00 Dezastre
16,30 Flightline
17,00 Naufragii
18,00 Aventuri la pescuit cu Rex Hunt
18,30 Discovery astăzi
19,00 Echipa timpului
20,00 Sateliți-spion
21,00 Școala de scufundări
21,30 Discovery astăzi
22,00 Psihologia escrocilor
23,00 Dosarele FBI
0,00 Detectivi legiști
1,00 Câmpuri de bătălie: Bătălia Franței
2,00 În căutare de senzații tari
3,00 Discovery astăzi
3,30 Pasiunea pentru automobile

TV INTERNAȚIONAL

21,30 S-a întâmplat... azi
21,35 Revista presiei
21,40 Practic Info
22,00 Jurnal curs valutar, meteo
22,40 Scrieți-ne! Vă răspundem! Poșta TVR!
22,55 Istoria clipei
23,05 Cu ochii'n 4
23,35 Călătoria premianților
23,50 Teatru TV: Copiii soarelui de Maxim Gorki

ATOMIC TV

7,00 Selector
10,25 Reactor
10,30 Atomic Café
11,00 Atomix cu Tudor
14,00 Interactiv
15,55 Reactor
16,00 Metropolis cu Dinu
17,00 Selector
19,00 Atomix cu Mircea
21,55 Reactor
22,00 Hai Hui - rel.
22,30 South Park - desene animate
23,00 Klub Bizzar - rel.
0,00 Insomnia

TV 2

7,00 Ediție matinală; 7,30 Bună dimineața, România!; **9,30 Bogați și frumoși** - s.; **9,55 Riviera** - s.; 10,25 Airport - doc.; **10,55 Clinica de animale** - s.; 11,20 Ura; 11,50 Ofertă directă; 12,20 Internet; 12,55 Curs de engleză; **13,10 În trei** - s; **13,35 Riviera** - s; **14,00 Incredibilele aventuri ale lui Marco Polo** - f. av. IT-Anglia; **15,45 Bogați și frumoși** - s.; **16,10 Grupul de acțiune** - s.; **17,00 Sunset Beach** - s.; **17,45 Vipera** - s. Mexic; **18,40 Samantha** - s.; 19,30 Fapte; 20,00 Roata norocului; **20,30 Rosalinda** - s.; **21,00 Unul în pielea altuia** - comed. SUA, cu Judge Reinhold, Fred Savage; **21,30 Ocazia face sexul** - comed. SUA; 22,45 Bună seara, Ungaria!; **23,30 Stripteuza** - f. Anglia;

PRO 7

7,45 Taff magazin; **8,10 Simpsonii** - s.; **8,40 Cine-i șeful?** - s.; **9,10 Bill Cosby Show** - s.; **9,40 Mallorca** - s.; **10,15 Iubirea mușcă** - comed. vampiri SUA, 1992, cu Adam Ant; 12,00 Diagnostic - crimă; **13,00 Matlock** - s.; 14,00 Sam - mag. amiezii; 15,00 Talkshow-uri; 18,00 Taff - magazin; **18,30 Simpsonii** - s.; **19,00 Fam. Bundy** - s.; **19,30 Bill Cosby Show** - s.; **20,00 Mallorca** - s.; 20,30 Știri; 20,50 Galileo - magazin; **21,15 Mama vitregă este o extraterestră** - comed. SUA, 1988 cu Kim Basinger, Dan Aykroyd; 23,20 Switch show; 23,50 Reporterul - magazin; **0,50 Into Deep - Vânătoare în adâncuri** - act. SUA, 1995, cu Matt McColm

RTL

7,00 Magazin matinal; 7,30 Bună dimineața; 8,00 Magazin matinal; **8,30 Bogați și frumoși** - s.; **8,55 Între noi** - s.; **9,25 Vremuri bune...** - s.; 10,00 Dimineața mea - magazin; 11,30 Sabrina talk; 12,30 Duelul familiilor - conc. tv; 13,00 Magazinul amiezii; 14,00 Talkshow-uri; **18,00 Dădaca** - s.; **18,30 Între noi** - s.; 19,00 Bună seara RTL; 19,30 Exclusiv - vedete; 19,45 Știri; 20,10 Exploziv - mag.; **20,40 Vremuri bune, vremuri rele** - s.; 21,15 Cine va fi milionar? - show; **22,15 Balko** - s.; **23,15 Vânătorul de fantome** - s. mistery Germ.; 0,10 UFO 2000 - doc.; 1,00 Știri; **1,30 Golden Girls** - s.

TV 5

14,05 Magazin; **15,15 Doctorul Sylvestre** -s.; 17,15 Întrebări TV 5; 17,30 Teleturism. Informații din turism; 18,05 Piramide; 18,30 Întrebări pentru campion; 19,00 Jurnal TV5; **19,15 Doctorul Sylvestre** - s.; 21,00 Jurnal Elveția; 21,30 Jurnal France 2; 22,05 Documentar ; 23,00 Jurnal TV 5;

EUROSPORT

9,30 Schi fond - 5 km fem. Trondheim; 11,00 Fotbal - Cupa Africii, select.; 13,00 Bob CM - St. Moritz; 14,00 Schi fond - 10 km bărbați; 15,00 Snowboard - Fieberbrunn în direct; 15,30 Tenis - turneu WTA Tokio, optimi; 17,00 Ciclism - Australia; 18,00 Fotbal - Cupa Africii grupa 4 în direct; 20,00 Fotbal - Cupa Africii; 22,00 Box; 23,00 Sportul puterii - Insulele Feroe; 0,00 Motosport - curse camioane; 0,30 Fotbal - legendele C.E.; 1,30 Ciclism - Australia et. 3 și 4.

VĂ RECOMANDĂM

ACASĂ

22,00. ZIUA CEA MAI LUNGĂ - dramă, SUA, 1962

Marea Debarcare de pe coastele Normandiei, în iunie 1944. Trupele aliate erau masate în Anglia și așteptau semnalul. Germanii și Hitler tot mai credeau că atacul se va da la Calais ... dezorientați de manevrele de învăluire ale aliaților și bazându-se pe vremea proastă din Normandia. Comandantul suprem al aliaților, generalul american Eisenhower, dă ordinul de atac aerian, naval și terestru, iar cea mai lungă zi a războiului începe ...

Scenele de luptă, care pot concura cu cele din „Salvați-l pe soldatul Ryan", au fost filmate cu opt camere, în condiții meteo similare cu cele reale, din timpul debarcării.

VĂ RECOMANDĂM

HBO

20,30 TEORIA CONSPIRAȚIEI

- suspans, SUA, 1997

DISCOVERY

22,00 PSIHOLOGIA ESCROCILOR

PRO TV

20,00 CINEVA CARE SĂ MĂ APERE

- thriller, SUA, 1987, cu Tom Berenger, Mimi Rogers

Joi, 3 februarie 2000 — ADEVĂRUL — PROGRAME TV

TVR 1
7,00 Matinal național
9,00 TVR Iași
10,00 Hora satului - rel.
10,30 Impas în doi - rel.
11,00 TVR Cluj-Napoca
12,05 Tezaur folcloric - rel.
12,55 TVR Timișoara
14,00 Jurnal
14,15 CiberFan
14,30 Destinul unei națiuni
15,00 Convețiuni
16,00 Pentru dv., doamnă!
17,00 La telefon, muzica populară!
17,30 Casa mea
18,00 Corect!
18,05 Jumătatea ta
19,00 Avanpremieră Știri
19,05 Amintiri din secolul XX
19,10 Sunset Beach - s.
20,00 Jurnal * Meteo * Sport
20,55 Moștenirea - s.
21,45 Reflecții rutiere
22,00 Memorialul Timișoara, decembrie 1989
23,15 Jurnalul de noapte
23,00 Punct ochit - talk-show politic
0,15 Rock la miezul nopții

TVR 2
7,00 Santa Barbara - rel.
7,45 Misiunea Eureka - rel.
8,40 Care pe care - rel.
9,20 Limbi străine: germană
9,45 Veni, video, vici! - rel.
10,00 Pas cu pas - rel.
11,20 Mit și istorie - rel.
12,05 Integrale - rel.
13,00 Desene animate
13,30 Tribuna partidelor parlamentare
14,00 Toți, împreună
14,45 Santa Barbara - s.
15,30 Știri
15,40 Trupa DP2
17,45 Călătorind prin țară
18,00 Care pe care
18,45 Se întâmplă acum!
19,15 Știri bancare
19,20 Căsuța poveștilor
19,30 Știri
19,40 Ryaba, găinușa mea - dramă, coprod. 1994
21,40 Turnul de control
22,25 Alfred Hitchcock prezintă ... „Juratul" - s.
23,15 Știri
23,20 Artiști români pe meridianele lumii (II): Soliști și orchestra Operei Naționale dirijată de Răzvan Cernat
0,10 Limbi străine: spaniolă
0,35 TVM: Mesager

PRO TV
7,00 Bună dimineața, Pro TV e al tău!
10,00 Tânăr și neliniștit - rel.
10,50 Dilema - f. rel.
12,30 Vărul din străinătate - s.
12,55 Știrile Pro TV
13,05 Renegatul - s.
13,50 Gașca din Malibu - s.
14,15 Miracolul tinereții - s.
14,45 Adevărul gol-goluț - s.
15,15 Nisipurile din Miami - s.
16,10 Tânăr și neliniștit - s.
17,00 Știrile Pro TV
17,30 După 25 de ani - partea a doua
18,25 Dădaca - s.
18,50 Chestiunea zilei
19,00 Știrile Pro TV
19,50 Chestiunea zilei
20,00 Cineva care să mă apere - thriller, SUA, 1987, cu Tom Berenger, Mimi Rogers
21,55 Știrile Pro TV
22,00 Chestiunea zilei
23,30 Știrile Pro TV
0,00 Criminaliștii - s.
1,00 Chestiunea zilei - rel.
2,30 Știrile Pro TV
3,00 Dădaca - s.
3,30 Harriet - s. rel.
4,00 După 25 de ani - rel.
4,45 Povești extraordinare - ep. 3

TV ACASĂ
5,00 Guadalupe - s.
5,50 Iubire sfântă - rel.
6,45 Dragoste și putere - rel.
7,15 Acasă la bunica - rel.
7,30 Căsuța poveștilor - rel.
7,45 Luz Clarita - rel.
8,30 Pentru iubirea ta - rel.
9,15 Înger sălbatic - rel.
9,55 Angela - rel.
10,45 Sânge din sângele meu - rel.
11,30 Nimic personal - rel.
12,15 O zi la curse - f., rel.
14,00 Antonella - s.
14,45 Iubire sfântă - s.
15,30 Dragoste și putere - s.
16,00 Luz Clarita - s.
17,00 Pentru iubirea ta - s.
18,00 Acasă la bunica - rețete culinare
18,15 Acasă la români - emisiune de muzică populară
18,20 Desene animate
18,30 Știrile de Acasă
19,00 Sânge din sângele meu - s.
20,00 Înger sălbatic - s.
21,00 Angela - s.
* Vremea de acasă
22,00 Ziua cea mai lungă - f. SUA, 1962
1,00 Dragoste și putere - rel.
1,25 Surorile - s.

ANTENA 1
7,00 Observator
8,00 Dimineața devreme
10,00 Știri
10,10 Pe cont propriu - s.
11,00 Rebel - dramă, SUA, 1985, cu Matt Dillon
13,00 Știrile amiezii
13,15 Procurorul - s.
14,00 Decepții - s.
15,00 Răsfățata - s.
17,00 Știri
17,25 Capcanele destinului - ep. 86, 87
19,00 Observator
20,00 V.I.P. - ultimul ep.
21,00 Air America - ep. 23
22,00 Observator
22,30 Brigada mobilă
23,00 Marius Tucă Show
1,00 Caracatița 9 - s.
2,00 Răsfățata - rel.
3,30 Capcanele destinului - rel.
5,00 Dallas - s.

TV ARAD
7,00 Observator
8,00 Știri TVA
8,30 Club T
9,50 Anunțuri
10,00 Știri
10,10 Pe cont propriu - s.
11,00 Rebel - dramă/dragoste, SUA, 1985
13,00 Știrile amiezii
13,15 Procurorul - s.
14,00 Decepții - s.
15,00 Răsfățata - s.
17,00 Știri
17,25 Divertisment
17,50 Anunțuri
18,00 Viața Spirituală
18,30 Știri TVA
19,00 Observator
20,00 Fiți cu ochii pe noi
21,20 Anunțuri
21,30 Știri TVA
22,00 Observator
22,30 Brigada mobilă
23,00 Marius Tucă Show

TV INTERSAT
9,00 Deschiderea programului
9,15 Revista presei - Realizator: Alcina Popovici
9,45 Film artistic - rel.
11,15 Știri - rel.
12,00 Telenovela Preciosa - ep. 2 - rel.
12,45 Comorile lumii
13,05 Desene animate
13,45 Cazuri deosebite - rel.
14,45 Telenovela Preciosa - ep. 3
15,15 Dedicații muzicale - rel.
15,30 Joia populară
17,30 Emisiune în limba maghiară - Realizator Ioan Ujj
18,30 Dedicații muzicale
18,45 Știri, Meteo, Sport, Publicitate, Vocea străzii
19,30 Emisiune socială în direct. Realizator - Melania Jiduc
20,30 Muzica Populară
21,00 Microb emisiune sportivă în direct. Realizator: Ioan Hamza

ANIMAL PLANET
8,30 Salvați animalele!
9,00 Wishbone: un câine cu imaginație
9,30 Noile aventuri ale lui Black Beauty
10,00 În lumea animalelor
11,00 Aventurile vânătorului de crocodili
12,00 Cazurile judecătorului Wapner
13,00 Girafele din Etocha
14,00 Vânătorul de crocodili
15,00 Urgențe veterinare
15,30 Salvați animalele!
16,00 Pacienții lui Harry
16,30 Reportaje de la grădina zoologică
17,00 Spectacolul naturii
17,30 Aventurile vânătorului de crocodili
18,30 Acvanauții
19,00 Urgențe veterinare
19,30 Reportaje de la grădina zoologică
20,00 Vânătorul de crocodili
21,00 Păunul și tigrul
22,00 Urgențe veterinare

BUDAPESTA 1
6,45 Lumea satului; 7,00 Piața Libertății; **10,05 Bestia** - s; **11,00 Soția ambasadorului** - s; **12,10 Moștenirea familiei Guldenburg** - s.; 13,00 Magazin informativ; 14,05 Împreună - mag. minorităților; **15,00 Aventurile unui câine** - s.; **15,30 După mine, copii!** - s.; **16,00 Ochii Elenei** - s.; 17,00 Omul și animalul; **17,30 Imaturii** - s.; 18,00 Fox Kids - des.animate; 18,30 Destine și destine; 18,50 Știri regionale; 19,00 Știri; 19,15 Tema; 19,30 Cuvântarea primului ministru Orban Victor; 20,30 Știri; **21,00 Orășelul** - s.; 21,30 Show juridic; 22,00 Idolul show-ului; 23,00 Știri; 23,05 Actual; 23,30 Panorama; **0,00 Twin Peaks** - s.

BUDAPESTA 2
10,00 Autoportret: Pitti Katalin; 11,00 Din arhiva MTV; 12,00 Mag. de modă; 12,30 Mag. cultural; **13,00 Vin și putere** - s.; 14,00 Magazin informativ; 14,35 Actual; 15,00 Delta - mag. de știință; 15,30 Jani merge acasă; 16,00 Halo; 16,30 Salon maghiar; 17,00 Strada școlii; 18,30 Casa maghiară; 19,00 Hochei pe gheață; 20,40 Desene animate; 21,00 Știri, sport; 21,30 Mesajul premierului Orban Victor; **22,25 N.N. îngerul morții** - f. Ungaria; 24,00 Ora de închidere

VĂ RECOMANDĂM

ACASĂ

12,15 O ZI LA CURSE - comedie/suprarealism, SUA, 1937

Film de referință al genului. Groucho este Hugo Z. Hackenbush, un veterinar care se dă drept doctor de oameni când bogata Emily vrea ca el să preia sanatoriul Standish, condus de Chico, care muncește pe gratis pentru că o iubește pe proprietară, încântătoarea Judy. Harpo este un jocheu, mereu necăjit de răul Morgan, care ar pune mâna pe sanatoriu imediat ce Judy ar fi declarată falită. După o serie de încurcături, soarta sanatoriului ajunge să depindă de Marea Cursă, în care calul Hi-Hat trebuie neapărat să treacă primul linia de sosire ...

VĂ RECOMANDĂM

HBO

20,30 TEORIA CONSPIRAȚIEI - dramă, SUA

Jerry Fletcher (Mel Gibson) pare să știe toate știrile cenzurate din sfera radioului sau Internet-ului. Savanți de la NASA, responsabili de cutremure, acțiuni teroriste, vieți secrete. Știe totul chiar înaintea conspiratorilor. Una dintre poveștile sale este întâmplător adevărată. Astfel el devine o țintă.

PROGRAME TV — ADEVĂRUL — Vineri, 28 ianuarie 2000

PRIMA
7,00 Karaoke show - rel.
8,00 Dimineața cu Prima
12,00 Celebri și bogați - s., rel.
13,00 Politica de mâine - rel.
15,00 Exploziv - rel.
15,30 Tradiții - rel.
16,00 Viața în direct
17,00 Celebri și bogați - s.
18,00 Focus
18,55 Clip Art
19,00 Nadine show
20,00 Alegeți filmul!
21,30 Real TV
22,00 Clip Art - rel.
22,05 Focus
22,45 Revista presei
23,00 Suflete dezgolite - f. SUA, 1995, cu Pamela Anderson
1,00 Om de rând - f. SUA, 1941

TELE 7 ABC
7,00 Știri
7,10 Bună dimineața, România
9,00 Documentar
10,00 Știri
10,30 Dintre sute de ziare - rel.
11,10 Secția de poliție - s., rel.
12,00 Linia întâi - rel.
13,00 Cântecul și casa lui
14,00 Documentar
15,00 Știri
15,30 Domino
17,00 Planetele - tainele spațiului cosmic
18,00 Secția de poliție - ep. 134
19,00 În justiție
20,00 Telejurnal
20,30 Economic ABC
21,00 Dintre sute de ziare
22,00 Lumea în clipa 2000
23,20 Tentații
0,00 Știri
0,30 Ora H
1,35 Teleshopping
2,10 Telejurnal - rel.
2,35 Economic ABC - rel.
3,00 Secția de poliție - rel.
4,00 Lumea în clipa 2000 - rel.
5,30 În justiție - rel.

HBO
10,00 Lumea Evei - f. SUA, 1997
11,45 Dancer, Texas - f. SUA 1998
13,30 Comoara lui Curly - comed. SUA, 1994, cu Billy Crystal
15,30 Cursă sub soare - f. SUA, 1996
17,15 A doua zi de Crăciun - comedie SUA, 1997
18,45 Ace Ventura: Un nebun în Africa - comed. SUA, 1995, cu Jim Carrey
20,30 Asasini perfecți - f. SUA, 1998
22,15 Focul din adâncuri - f. SUA, 1997
0,00 În rol de avocat - comed. SUA, 1997
1,45 Vampirul din Brooklyn - comed. SUA, 1995
3,30 Stargate - s.

DISCOVERY
10,00 Universul misterios al lui Arthur C. Clarke
10,30 Călătorii la întâmplare
11,00 Povestiri despre supraviețuire în Australia
11,30 Aventuri la pescuit cu Rex Hunt
12,00 Mari comandanți
13,00 Galeria răufăcătorilor: Al Capone
14,00 Magazin auto
14,30 Aventuri în Australia
15,00 Nick și liliacul-vampir
15,30 Pasul următor
16,00 Dezastre: Accident pe submarin
16,30 Flightline
17,00 Viitorul planetei
18,00 Aventuri la pescuit cu Rex Hunt
18,30 Avanpremiera Discovery
19,00 Echipa timpului
20,00 Vehicule de teren
21,00 Confesiunile unei ... bărci de salvare
21,30 Avanpremiera Discovery
22,00 Echipa timpului
1,00 Mașini extreme: Vehicule de zăpadă și gheață
2,00 Detectivi legiști: Indicii naturale
3,00 Avanpremiera Discovery - rel.
3,30 Școala de scufundări

TV INTERNAȚIONAL
21,30 S-a întâmplat... azi
21,35 Revista presei
21,40 Practic Info
22,00 Jurnal, curs valutar, meteo
22,40 Art Mania
23,40 Știrile de sâmbăta asta
0,10 Retro TV - Divertisment

ATOMIC TV
7,00 Selector
10,25 Reactor
10,30 Cybernet
11,00 Atomix cu Mircea - rel.
14,00 Interactiv
15,55 Reactor
16,00 Turnul Londrei
17,00 Selector
19,00 Atomix cu Oana
21,55 Reactor - știrile zilei
22,00 Album Show
23,00 Vibrații - rel.
0,00 Insomnia

TV 2
7,00 Magazin matinal; 7,30 Bună dimineața Ungaria!; **9,30 Bogați și frumoși** - s.; **9,55 Riviera** - s.; 10,25 Modă; 10,50 Ungaria, mâine; 11,20 Curs de lb. engleză; 11,45 Sănătatea e principalul; 11,50 Ofertă directă; 12,20 Internet; **13,10 În trei** - s.; **13,35 Riviera** - s.; **14,00 Zorro, cavalerul negru** - f. av. Italia-Franța, cu Femando Sancho; **15,45 Bogați și frumoși** - s.; **16,10 Misiune imposibilă** - s.; **17,00 Sunset Beach** - s.; **17,45 Samantha** - s.; **18,40 Luz Maria** - s.; 19,30 Fapte; 20,00 Roata norocului; **20,30 Rosalinda** - s.; 20,55 Dardo - show; 21,45 Bună seara, Ungaria!; 23,30 Nopți capricioase; **24,00 Plutonul** - f. acț. SUA, cu Charlie Sheen, Tom Beranger; 2,00 Autosalon 2000

PRO 7
7,40 Taff - magazin; 8,05 Desene animate; **8,30 Cine-i șeful?** - s.; **9,00 Bill Cosby show** - s.; **9,30 Mallorca** - s.; **10,05 Sărut de rămas bun** - comed. SUA, 1982, cu Sally Field; **12,00 Diagnostic: crimă** - s.; **13,00 Matlock** - s.; 14,00 SAM - magazin; 15,00 Talkshow-uri; 18,00 Taff magazin; **18,25 Simpsonii** - s.; **19,00 Familia Bundy** - s.; **19,30 Bill Cosby show** - s.; **20,00 Mallorca** - s.; 20,30 Știri, sport, meteo; 20,50 Galileo - magazin; **21,15 Jocuri patriotice** - thriller politic SUA, 1991, cu Harrison Ford, Anne Archer; **23,35 Mandat pentru a ucide** - f. acț. SUA, 1989, cu Jean Claude van Damme; **1,10 Defender** - f.

RTL
7,00 Matinal; 7,30 Bună dimineața; 8,00 Matinal; **8,30 Bogați și frumoși** - s.; **8,55 Între noi** - s.; **9,25 Vremuri bune ...** - s.; 10,00 Dimineața mea - mag.; 11,30 Sabrina - talk-show; 12,30 Duelul familiilor - conc. tv; 13,00 Mag. amiezii; 14,00 Talkshow-uri; **18,00 Dădaca** - s.; **18,30 Între noi** - s.; 19,00 Bună ziua - magazin; 19,30 Exclusiv; 19,45 RTL Aktuell; 20,10 Exploziv - mag. **20,40 Vremuri bune, vremuri rele** - s.; 21,15 Cine va deveni milionar? - conc. TV; **22,15 Totul Atze** - s. distr. Germ.; **22,45 Vecini diabolici** - s.; 23,15 Fun & Lifestyle magazin; 0,15 Planet Comedy; 1,00 Știri; **1,30 Fete de aur** - s.;

TV 5
13,05 Întrebări TV 5; **15,15 Între cer și mare** - s.;17,00 Jurnal TV 5; 17,15 Întrebări; 17,30 Magazin; 18,05 Piramide; 18,30 Întrebări pentru campion; 19,00 Jurnal TV 5; **19,15 Între cer și mare** - s.; 21,00 Jurnal Belgia; 21,30 Jurnal France 2; **22,05 Diva** - s.; 23,00 Jurnal TV 5; 23,15 Divertisment; 1,00 Jurnal Elveția

EUROSPORT
9,30 Magazin olimpic; 10,00 Snowboard CM Gstaad; 10,30 Schi trambulină CM Hakuba; 12,00 Tenis - Australian Open Melbourne - semifinale; 17,00 Fotbal - Cupa Africii - Nigeria - rep. Congo în direct; 19,00 Sanie CM - Innsbruck - în direct; 19,30 Fotbal - Cupa Africii: Egipt-Senegal; 21,30 Sanie CM Igls; 21,45 Fotbal - Cupa Africii: Camerun-Coasta de Fildeș - în direct; 0,00 Sportcentre Special; 0,15 Tenis - Turneu Australian Open - semifinale; 1,15 Box; 2,15 Sportcentre

RADIO ARAD & RADIO CONTACT (99,1 MHz)
5,00-8,00 Lupta cu somnul; 8,00-10,00 Bună dimineața, Arad!; 10,00-12,00 Contact FM; 12,00-14,00 Pulsul zilei; 14,00-16,00 Contact FM; 16,00-17,00 Atenție mare; 17,00-18,00 Născuți pentru muzică; 18,30-19,00 Preluare știri Deutsche Welle; 19,00-19,30 Bună seara, Arad!; 19,30-20,00 Viața spirituală; 20,00-22,00 Seară de seară; 22,00-5,00 Vineri seară nu mi-e somn

RADIO PRO FM (92,1 MHz)
0,00 - 5,00 PRO FM BY NIGHT; 5,00 - 6,00 BULETIN DE ȘTIRI - la fiecare sfert de oră; **6,00 - 7,00 RONDUL DE DIMINEAȚĂ - INFO PRO** cu Dan Apostol și Laura Călăceanu; **7,00 - 10,00 PRO FM PÂNĂ LA 10** - cu Flavius Esnican; **10,00 - 13,00 MIHAI CU NOI** - cu Mihai Dobrovolschi; **13,00 - 14,00 13-14 CU ANDREI** - cu Andrei Gheorghe; **14,00 - 17,00 ORAȘUL SUB LUPĂ** - cu Cătălin Lăpușcă; **17,00 - 19 ASCULTĂ-ȚI INIMA!** - cu Marius Dobre; **19,00 - 21,00 ASCULTĂ-ȚI MUZICA!** - cu Călin Gheorghe; **21,00 - 23,00 LATINO PARTY; 23,00 - 1,00 HOT PARTY MIX** - cu DJ MIKE

RADIO TIMIȘOARA
6,00 Ceasurile dimineții; 8,00 Muzică populară cu dedicații; 9,00 Cânt din suflet; 10,00 Radio circuit; 11,00 Gramofon; 12,00 Miez de zi la polul vest; 13,00 Emisiune în lb. germană; 14,00 Emisiune în lb. maghiară; 15,00 Emisiune în lb. sârbă; 16,00 Radio cocktail; 18,00 Actualitatea radio; 18,10 România 2000 plus; 19,00 Radiojurnal; 19,15 Idei în dialog; 20,05 Călătorie în lumea poveștilor; 20,15 Istoria muzicii rock; 21,00 Curierul de seară; Știri: 6,00; 7,55; 11,00; 12,55; 17,00; 20,00; 21,00; 21,55.

RADIO SEBIȘ
6,00 Matinal „21"; 9,00 Alo, tu alegi!; 10,00 Cafeaua de zece; 12,00 Magazin „21"; 14,00 Astăzi te sărbătorim - muzică populară și dedicații muzicale; **15,00 Secvența „21"; 18,00 La mulți ani!** - dedicații muzicale; **19,00 Rock Da Hause; 20,00 Adina și Pamela Șou; 22,00 Club „21"; 0,00 Telefonul îndrăgostiților**

TVR 1

7,00 Știrile de sâmbăta asta - rel.
7,30 Omul de nicăieri - s., rel.
8,30 Odissea - s.
9,10 Desene animate
10,00 Acum poți afla
10,30 Vă place filmul?
11,00 Art-mania. Cu Florin Iaru
12,00 Garantat 100%
12,45 Muzica da capo al fine
13,30 Lumea și noi
14,00 Arca Marinei. În lumea nevestelor celebre
16,00 Autoclub
16,30 Polo: Steaua București-Partizan Belgrad
17,20 Teleenciclopedia
18,05 Mare schimbătoare - ep. 11
19,00 Perechea potrivită
19,30 Carol și compania - ep. 15
20,00 Jurnal * Sport * Meteo
20,30 Contele de Monte Cristo - dramă, Franța, 1998, ultima parte
22,05 Dr. Quinn - ep. 15
22,55 Jurnal
23,00 Săptămâna sportivă
0,00 Japonezii sunt amanți grozavi - comed. Germania, 1994

TVR 2

7,00 Santa Barbara - rel.
7,45 Misiunea lui Eureka - s.
8,40 Care pe care - rel.
9,20 Osia lumii
9,50 Lumea de mâine
10,15 Star Trek - Generația următoare - s.
12,05 Avalanșa, moartea albă - doc.
13,00 La noi, la români!
14,05 Un înger adolescent - s.
14,30 Atlas
15,00 Știri
15,05 Santa Barbara - s.
15,50 Vraja muzicii
16,25 Documente culturale. Marile civilizații uitate
17,20 Top TVR 2 - emis. muzicală pt. tineri
18,25 Timpul trecut. Las Vegas și mormonii - doc.
19,15 Videoclipuri
19,30 Știri
19,40 Primul val - s.
20,35 Integrale - REM
21,30 Lumea vitezei
22,00 Fotbal: Meci din Campionatul Spaniei. În pauză Știri
0,00 TV Mesager

PRO TV

7,00 Desene animate
9,00 Tânărul Hercule - s.
10,00 Lois și Clark - ep. 57
11,00 Promotor
12,00 Profesiunea mea, cultura - talk-show
12,55 Știrile Pro TV * O propoziție pe zi
13,05 Prietenii tăi - s.
13,30 Dharma și Greg - ep. 31
14,00 Generația Pro
15,00 Ce se vede - emis. de Ada Rosetti
15,30 Xena - prințesa războinică - s.
16,15 News Radio - ep. 2
16,45 Profashion
17,15 Proces de conștiință - f. SUA, 1991, cu Gene Hackman
19,00 Știrile Pro TV
19,30 Chestiunea zilei - retrospectiva săptămânii
20,15 Formidabilul II - comedie, SUA, 1993, cu Charlie Sheen, Valeria Golino
21,45 Echipa condamnaților - s.
22,30 Forțele morții - thriller SUA '85, cu Jeff Bridges, Rosanna Arquette, Andy Garcia
0,30 Sex în Beverly Hills - ep. 2
1,00 Proces de conștiință - f. SUA, rel.

TV ACASĂ

5,50 Iubire sfântă - s., rel.
6,45 Dragoste și putere - s., rel.
7,15 Acasă la bunica - rel.
8,10 Pentru iubirea ta - s., rel.
9,00 Înger sălbatic - s., rel.
9,45 Luz Clarita - s., rel.
10,30 Angela - s., rel.
11,15 Nimic personal - s., rel.
12,00 Să ne iubim - f., rel.
14,00 Acasă la Alexandrina Halic
14,30 Doctorul casei - emis. medicală
15,00 Desene animate
16,00 Fotbal II Calcio, în direct
17,55 Vremea de acasă
18,00 Micuțele doamne - s.
19,00 Floare de aur - s.
20,00 Columbo: Balast mortal - f. SUA, cu Peter Falk
21,40 Vremea de acasă
21,45 Omul care voia să fie rege - coprod. 1975, cu Seann Connery, Michael Caine, Christopher Plummer
0,00 Fotbal II Calcio

ANTENA 1

7,00 Egiptul antic
8,00 Povești cu câței
8,30 Desene animate
9,00 Nightman
10,00 Casa de piatră
10,30 Roata de rezervă
11,00 Orient Express
13,00 Fortune Hunter - ep. I
14,00 Compania a VII-a sub clar de lună - comed. Franța, 1977
15,30 Cocoșatul de la Notre-Dame - f. SUA, 1982
17,30 Capcanele destinului - ep. 76, 77
19,00 Observator
20,00 Turnul de control - f. SUA, 1998, cu Kiefer Sutherland, Kelly McGillis
22,00 Observator
22,30 Bufnița și pisicuța - comed. SUA, 1970, cu Barbra Streisand
0,00 Legea străzii - f. SUA, 1949, cu Humphrey Bogart
1,45 Emmanuelle For Ever - f. erotic SUA, 1993
3,30 Capcanele destinului - s., rel.

TV ARAD

7,00 Documentar: Civilizații dispărute
8,00 Știri TVA
8,30 Politica fără prejudicăți
10,00 Casa de piatră
10,30 Roata de rezervă
11,00 Orient Expres - talk show realizat de Stelian Tănase
13,00 Agentul secret - ep. 1
14,00 Compania a VII-a sub clar de lună - comedie Franța
15,30 Cocoșatul de la Notre-Dame - f. SUA, 1982
17,30 Divertisment
18,20 Anunțuri
18,30 Știri TVA
19,00 Observator
20,00 Aniversarea TV Arad 1990-2000
22,00 Știri TVA
22,30 Bufnița și pisicuța - comed. SUA, 1970
0,00 Legea străzii - f. SUA,

TV INTERSAT

8,55 Deschiderea programului
9,00 Călătorie în întuneric - film, rel.
10,30 Emisiune de tradiții și folclor
11,00 Știrile Intersat
11,30 Ținuturi vești nic sălbatice - 1
12,30 Războiul cu temporal - 2 - f.
14,00 Impact - rel.
15,30 Aventurierii - s.
16,00 Prințesa îndrăgostită - film
17,30 Emis. de tradiții și folclor
18,00 Mock și Sweet - ep. 10
18,25 Haideți să ne jucăm!
18,45 Știrile Intersat
19,20 Neon Rider - ep. 18
20,05 Mămica, detectiv particular - ep. 19
20,30 Muzică și film cu Alecu Chiriță
22,00 Întrunire de familie - film
23,30 Știrile Intersat

ANIMAL PLANET

8,00 Lassie - s.
9,00 Cazurile judecătorului Wapner
9,30 Wishbone: un câine cu imaginație
10,30 Zig & Zag
11,30 Aventurile vânătorului de crocodili
12,30 Vânătorul de crocodili
13,30 Salvați animalele!
14,00 Povestiri despre cai
15,00 Vânătorul de crocodili
16,00 Atacul mușteloor
17,00 Insecte canibale
18,00 Orașul furnicilor
19,00 Acvanauții
20,00 Aventurile vânătorului de crocodili
21,00 Vânătorul de crocodili
22,00 Urgențe veterinare
23,00 Africa neîmblânzită
0,00 Leii, în căutarea libertății
2,00 Lassie

BUDAPESTA 1

6,45 Lumea satului; 7,00 Mesajul trecutului; 9,00 Religie; 9,10 Zanzibar - emis. pt. tineri; 10,30 Dutevino; 11,00 Unde? Ce?; 11,30 Emisiunea pensionarilor; 12,00 Fereastra - mag. informativ; 13,00 Știri; 13,05 Magazin de muzică populară; **13,35 Cer senin** - s.; 14,30 Magazin cultural; 15,00 Halo; 15,30 Delta - mag. de știință; 16,00 Boutique muzical; 16,35 Atelierele secolului; 17,20 1100 de ani în centrul Europei; 17,50 Baschet feminin; 19,30 12 uși - show; 20,00 Loto-show; 20,30 Știri; 21,00 Bruhaha - cabaret; 22,00 I. Q. Casino; **23,00 Film; 0,35 Erik, vikingul - f. Anglia**

BUDAPESTA 2

7,00 Mag. minorităților; 8,40 Lumea satului; **10,00 Eu, Luminosul și Întunecatul - f. Italia; 11,35 Emily - s.**; 12,25 Cupa Surko; 12,50 Lanț muzical; **13,00 Chibrit suedez - s.; 14,00 Orășelul - s.**; 14,30 Gaia - jurnal ecologic; 17,25 Șlagăr TV; **18,20 Păpușa ucigașă - f. Franța**; 19,50 Talkshow; 20,40 Desene animate; 21,00 Știri, sport; **21,30 Linda și șeful de trib - s.**; 23,05 Cheful tinerilor; **23,25 Ally McBeal - s.**

VĂ RECOMANDĂM

ANTENA 1
ORA 20,00 -
TURNUL DE CONTROL
- f. acțiune

Ceea ce trebuia să fie o noapte obișnuită se transformă într-un coșmar. În ciuda eforturilor depuse de Jack Harris, un avion se prăbușește. Ultimele cuvinte ale pilotului îi vor răsuna multă vreme în urechi. Tulburat profund, în urma acestui incident, Harris ajunge să-și piardă slujba, familia și respectul de sine. După mai mulți ani, i se oferă însă șansa de reabilitare. O furtună dă traficul aerian peste cap, iar turnul de control din Pheonix nu poate face față. Tocmai de aceea este nevoie de ajutorul lui Jack, cel care fusese cel mai bun controlor de zbor.

VĂ RECOMANDĂM

TVR 1
20,30 CONTELE DE MONTE CRISTO -
dramă, Franța, 1998, ultima parte

PRO TV
20,15 FORMIDABILUL II
- comedie, SUA, 1993,
cu Charlie Sheen, Valeria Golino

PRIMA

7,00 Karaoke Show
8,00 Dimineața cu Prima
12,00 Celebri și bogați - s. rel.
13,00 Politica de mâine - rel.
15,00 Bilanț - rel.
15,30 Vacanță a la Petrișor - rel.
16,00 Viața în direct
17,00 Celebri și bogați - s.
18,00 Focus
18,55 Clip Art
19,00 Karaoke Show
20,00 Comisarul Rex - s.
21,00 CI5: Profesioniștii - s.
21,30 Apel de urgență
22,00 Clip Art - rel.
22,05 Focus
22,30 Revista presei
22,35 Politica de mâine
0,30 Film artistic
2,00 Focus

TELE 7 ABC

7,00 Știri
7,10 Bună dimineața, România!
9,00 Documentar
10,00 Știri
10,15 Teleshopping
10,30 Dintre sute de ziare - rel.
11,15 Cutia Pandorei - rel
12,00 Dincolo de stadion - rel.
13,30 Club ABC - rel.
15,00 Știri
15,10 Teleshopping
15,45 Post Meridian
18,00 Documentar
19,00 Secția de poliție - ep. 136
20,00 Telejurnal
20,30 Economic ABC
21,00 Dintre sute de ziare
22,00 Reporter Tele 7
22,45 Derrick - ep. 107
0,00 Știri
0,30 Ora H - emisiune de confesiuni
1,35 Teleshopping
2,10 Telejurnal - rel.
2,35 Economic ABC- rel.
3,00 Documentar
4,00 Concert
5,00 Reporter Tele 7 - rel.
5,30 Secția de poliție - rel.
6,35 Teleshopping

HBO

10,00 Angel - acțiune, SUA, 1999
11,45 Nu poți uita trecutul - dramă, SUA, 1996
13,15 Asasini perfecți - acțiune, SUA, 1998
15,00 Echipa de hochei 3 - aventuri, SUA, 1996
14,45 Anastasia - animație, SUA, 1997
18,30 Demonii printre noi - thriller, SUA, 1998
20,30 Doi în plus - comedie, SUA, 1997
22,15 Stargate - s.
23,00 Rămășițele zilei - dramă, SUA, 1993
0,15 Calea spre extaz - erotic, SUA, 1997

DISCOVERY

10,00 Universul misterios al lui Arthur C. Clarke
10,30 Călătorii la întâmpiare
11,00 Povestiri despre supraviețuire în Australia
11,30 Aventuri la pescuit cu Rex Hunt
12,00 Aventura cunoașterii
13,00 Flote secrete
14,00 Automobile în top
14,30 Piratii
15,00 Ambulanță aeriană
15,30 Pasul următor
16,00 Dezastre
16,30 Flightline
17,00 Dansând cu lupii
18,00 Aventuri la pescuit cu Rex Hunt
18,30 Discovery astăzi
19,00 Echipa timpului: Fortăreața de pe lac
20,00 Pole position
21,00 Pasiunea pentru automobile
21,30 Discovery astăzi
22,00 Secretele Marelui Zid Chinezesc
23,00 Vremuri grele
0,00 Mari egipteni
1,00 Aripi
2,00 Locuri interzise: Moartea
3,00 Discovery astăzi
3,30 Povestiri din război: George Millar

TV INTERNAȚIONAL

21,30 S-a întâmplat... azi
21,35 Revista presei
21,40 Practic Info
22,00 Jurnal * Curs valutar * Meteo
22,40 Scrieți-ne! Vă răspundem!
23,00 Istoria clipei
23,10 Cu ochii'n patru
23,35 Călătoria premianților
23,50 Teatru TV: **Copiii soarelui** de Maxim Gorki - p. II

ATOMIC TV

7,00 Selector
10,25 Reactor - rel.
10,30 Cinematomic - rel.
11,00 Atomix cu Andreea - rel.
14,00 Interactiv
15,55 Reactor - știrile zilei
16,00 Rockada - rel.
17,00 Selector - muzică non-stop pe toate gusturile
19,00 Atomix cu Tudor
21,55 Reactor - știrile zilei
22,00 Atomic Café
22,30 Cybernet
23,00 Metropolis
0,00 Insomnia

TV 2

7,00 Magazin matinal; 7,30 Bună dimineața, Ungaria!; **9,30 Bogați și frumoși** - s; **9,55 Riviera** - s.; 10,25 Mamă - copil magazin; 10,50 Zoom; 11,50 Ofertă directă; 12,55 Curs de engleză; **13,10 În trei** - s; **13,35 Riviera** - s; **14,00 Jocul** - f. pol. Spania cu Antonio Banderas; **15,45 Bogați și frumoși** - s.; **16,10 Grupul de acțiune** - s.; **17,00 Sunset Beach** - s.; **17,45 Samantha** - s.; **18,40 Luz Maria** - s.; 19,30 Fapte; 20,00 Roata norocului; **20,30 Rosalinda** - s.; **21,00 Vipera** - s. Mexic; 23,00 Bună seara, Ungaria!; 23,30 Faptele de mâine; **24,00 Proba iubirii** - f. SUA cu Jessica Hathaway; 1,35 Internet

PRO 7

7,45 Taff-magazin; 8,10 Simpsonii - s.; **8,35 Cine-i șeful?** - s.; **9,10 Bill Cosby Show** - s.; **9,40 Mallorca** - s.; **10,10 Precum tatăl așa fiul** - comed. SUA 1987, cu Dudley Moore; **12,00 Diagnostic - crimă** - s.; **13,00 Matlock** - s.; 14,00 Sam - magazinul amiezii; 15,00 Talkshow-uri; 18,00 Taff - magazin; **18,25 Simpsonii** - s.; **19,00 Familia Bundy** - s.; **19,30 Billy Cosby Show** - s. SUA; **20,00 Fam. Bundy** - s.; 20,30 Galileo - magazin științific; 20,55 Știri; **21,15 Întotdeauna** - romantic SUA, 1989 cu Holly Hunter, Richard Dreyfus; 23,20 Magazin erotic; **0,25 Amantul invizibil** - f. erotic Franța, 1996; **2,00 Legătura sângelui** - thriller erotic SUA, 1997

RTL

7,00 Șapte fix; 7,30 Bună dimineața!; 8,00 Opt fix; **8,30 Bogați și frumoși** - s.; **8,55 Între noi** - s. Germania; **9,25 Vremuri bune...** - s. Germania; 10,00 Dimineața mea - magazin; 11,30 Sabrina - talk; 12,30 Duelul familiilor - conc. TV; 13,00 Magazinul amiezii; 14,00 Schi trambulină - Bishofshofen în direct; 14,00 Talkshow-uri; **18,00 Dădaca** - s.; **18,30 Între noi** - s. Germania; 19,00 Magazin regional; 19,30 Exclusiv magazin; 19,45 Știri, sport, meteo; 20,10 Exploziv magazin; **20,40 Vremuri bune, vremuri rele** - s. Germania; **21,15 Negoț murdar cu plăcerea** - thriller erotic Germania, 1999; 23,10 Stern TV - magazin; 1,00 Jurnalul nopții; **1,30 Fete de aur- s.**

TV 5

13,05 100% Întrebări; 14,05 Timpul prezent; 15,00 Jurnal TV 5; **15,15 Nestor Burma** - s.; 17,00 Jurnal TV 5; 17,15 Întrebări TV 5; 17,30 Gurmanzi; 18,05 Piramide; 18,30 Întrebări pentru campion; 19,00 Jurnal TV 5; **19,15 Nestor Burma** - s.; 21,00 Jurnal Elveția; 22,05 Magazin; **23,15 Doctorul Sylvester** - s.; 1,00 Jurnal

EUROSPORT

9,30 Eurogol magazin: 11,00 Fotbal - Cupa Africii; 13,00 Bob CM - St. Moritz; 14,30 Schi fond - Trondheim în direct - 5 km femei; 15,15 Schi fond - Trondheim 10 km bărbați în direct; 16,30 Sanie CM; 17,00 Ciclism - Australia; 18,00 Fotbal - Cupa Africii în direct; 20,00 Fotbal - Cupa Africii grupa 2 în direct; 22,00 Aerobic - Los Angeles; 23,00 Fitness - Miss Fitness Universe, Orlando (Florida); 0,00 Funsport - Red Bull Air Day' 99; 1,00 Snowboard - slalom în paralel

VĂ RECOMANDĂM

ANTENA 1
20,00 FRONTIERA ROȘIE
- acțiune

Acțiunea filmului se petrece în viitorul apropiat, undeva în Moscova. Stabilitatea socială a fost distrusă, iar străzile orașului sunt controlate de grupuri de punk-iști. Peste tot domnește violența, iar corupția și criminalitatea au atins cote maxime. John Anderson Wade, un întreprinzător american, plănuiește să dea o ultimă lovitură, înainte de a se retrage. Afacerea pe care o conduce împreună cu iubita sa Katya și Merrick, prietenul său, s-a dus de râpă. Mai mult, Merrick îl trădează și îl omoară. Autoritățile ruse hotărăsc să folosească corpul lui Wade pentru un experiment. Și acesta reușește.

VĂ RECOMANDĂM

HBO
20,30 DOI ÎN PLUS
- comedie, SUA, 1997

ANTENA 1
20,00 FRONTIERA ROȘIE
- acțiune, SUA, 1997, cu Rutger Hauer

Miercuri, 2 februarie 2000

TVR 1
7,00 Matinal național
9,00 TVR Iași
10,00 Dor - rel.
10,30 Scuzați! Pardon! Mersi! - rel.
11,00 TVR Cluj-Napoca
12,00 Punct ochit - rel.
13,00 TVR Timișoara
14,00 Jurnal
14,15 Ciber-Fan
14,30 Evrika!
15,00 Excelența în cultură: acad. Ștefan A. Doinaș - doc. rel.
16,00 Ecoturism
16,30 Medicina pentru toți
17,00 Hora satului...
17,30 Impas în doi
18,00 Corect!
18,05 Jumătatea ta
19,00 Avanpremieră: Știri
19,05 Amintiri din secolul 20
19,10 **Sunset Beach** - ep. 620
20,00 Jurnal * Meteo * Sport
20,55 **Crime la postul de radio** - suspans, SUA, 1994
22,50 În flagrant
23,25 Jurnalul de noapte
23,40 Lumea dansului
0,40 Café Corso
1,15 Tenis

TVR 2
7,00 **Santa Barbara** - rel.
7,45 **Misiunea Eureka** - s.
8,40 Care pe care - rel.
9,20 Limbi străine: franceză
9,45 Veni, video, vici! - rel.
10,15 **Alfred Hitchcock prezintă...** - rel.
11,20 Puls 2000 - rel.
12,05 Documentar - rel.
13,00 Desene animate
13,30 La izvorul dorului
13,45 Toți, împreună
14,45 **Santa Barbara** - s.
15,30 Știri
15,40 Trupa DP 2
17,45 Călătorind prin țară
18,00 Care pe care
18,45 Se întâmplă acum!
19,15 Știri bancare
19,20 Căsuța cu povești
19,30 Știri
19,40 **Gaudeamus Igitur** - dramă, România, 1965, cu Șerban Cantacuzino
21,20 Mituri și istorie
22,05 **Alfred Hitchcock prezintă... „Diagnostic: pericol"** - s.
22,55 Știri
23,00 Retrospectiva Premiilor APTR 1995
0,20 Nocturna
0,30 Limbi străine: germana
0,55 TVM. Mesager

PRO TV
7,00 Bună dimineața, Pro TV e al tău!
10,00 Tânăr și neliniștit - s.
10,50 Ultima frontieră - s.
11,45 Pensacola - s.
12,30 Vărul din străinătate - s.
12,55 Știrile Pro TV
13,05 Renegatul - s.
13,50 Gașca din Malibú - ep. 11
14,15 Miracolul tinereții - s.
14,45 Adevărul gol-goluț - s.
15,15 Nisipurile din Miami - s.
16,10 Tânăr și neliniștit - s.
17,00 Știrile Pro TV
17,30 După 25 de ani - s.
18,25 Dădaca - s.
18,50 Chestiunea zilei
19,00 Știrile Pro TV
19,50 Chestiunea zilei
20,00 Dilema - dramă, SUA, 1991, cu John Travolta
21,55 Știrile Pro TV
22,00 Chestiunea zilei
23,30 Știrile Pro TV
0,00 Criminaliștii - s.
1,00 Chestiunea zilei
2,30 Știrile Pro TV
3,00 Dădaca - rel.
3,30 Harriet - ep. 6
4,00 După 25 de ani - rel.
4,45 Povești extraordinare - ep. 2
5,30 Aripile pasiunii - ep. 16

TV ACASĂ
5,00 **Guadalupe** - s.
5,50 Iubire sfântă - rel.
6,45 Dragoste și putere - rel.
7,15 Acasă la bunica - rețete culinare - rel.
7,30 Căsuța poveștilor - rel.
7,45 Luz Clarita - rel.
8,30 Pentru iubirea ta - rel.
9,15 Înger sălbatic - rel.
10,00 Angela - rel.
10,45 Sânge din sângele meu - rel.
11,30 Nimic personal - s.
12,15 Spectacolul vieții - rel.
14,00 Antonella - s.
14,45 Iubire sfântă - s.
15,30 Dragoste și putere - s.
15,30 Iubire sfântă - s.
16,00 Luz Clarita - s.
* Vremea de acasă
17,00 Pentru iubirea ta - s.
18,00 Acasă la bunica - rețeta culinară a zilei
18,15 Acasă la români
18,20 Desene animate
* Vremea de acasă
18,30 Știrile de Acasă
19,00 Sânge din sângele meu - s.
20,00 Înger sălbatic - s.
21,00 Angela - s.
* Vremea de acasă
22,00 Cântând în ploaie - f. SUA, 1952, cu Gene Kelly
23,50 Dragoste și putere - rel.

ANTENA 1
7,00 Observator
8,00 Dimineața devreme
10,00 Știri
10,10 Pe cont propriu - s.
11,00 Moravuri scandaloase - thriller, SUA, 1998
13,00 Știrile amiezii
13,15 Procurorul - s.
14,00 Decepții - s.
15,00 Răsfățata - s.
17,00 Știri
17,25 Capcanele destinului - ep. 84, 85
19,00 Observator
20,00 Frontiera roșie - acțiune, SUA, 1997, cu Rutger Hauer
22,00 Observator
22,30 Marius Tucă Show
1,00 Caracatița 9 - s.
2,00 Răsfățata - rel.
3,30 Capcanele destinului - rel.
5,00 Dallas - s.

TV ARAD
7,00 Observator
8,00 Știri TVA
8,30 Poliția 955 - rel.
9,50 Anunțuri
10,00 Știri
10,10 Pe cont propriu - s.
11,00 Moravuri scandaloase - thriller, SUA, 1996
13,00 Știrile amiezii
13,15 Procurorul - s.
14,00 Decepții - s.
15,00 Răsfățata - s.
17,00 Știri
17,25 Divertisment
18,20 Anunțuri
18,30 Știri TVA
19,00 Observator
20,00 Club T
21,20 Anunțuri
21,30 Știri
22,00 Observator
22,30 Marius Tucă Show

TV INTERSAT
8,55 Deschiderea programului
9,15 Revista presei - realizator: Alciona Popovici
9,45 Film artistic - rel.
11,15 Știri
12,00 Telenovela Preciosa - ep. 1 - rel.
12,45 Documentar
13,15 Desene animate
13,45 Emisiune politică - rel.
14,45 Documentar
15,15 Dedicații muzicale - rel.
15,30 Telenovela Preciosa - ep. 2
16,15 Documentar - rel.
16,45 Emisiune în limba sârbă - rel.
17,15 Deșertul vorbește
17,45 Camera ascunsă
18,15 Comorile lumii
18,35 Dedicații muzicale
18,45 Știri, Meteo, Sport, Publicitate, Vocea străzii
19,30 Cazuri deosebite emisiune în direct - realizator Călin Butzan

ANIMAL PLANET
8,30 Salvați animalele!
9,00 Wishbone: un câine cu imaginație
9,30 Noile aventuri ale lui Black Beauty
10,00 În lumea animalor
11,00 Aventurile vânătorului de crocodili
12,00 Cazurile judecătorului Wapner
13,00 Moartea bizonului
14,00 Vânătorul de crocodili
15,00 Urgențe veterinare
15,30 Salvați animalele!
16,00 Pacienții lui Harry
16,30 Reportaje de la grădina zoologică
17,00 Spectacolul naturii Monterey
17,30 Aventurile vânătorului de crocodili
18,30 Acvanauții
19,00 Urgențe veterinare
19,30 Reportaje de la grădina zoologică

BUDAPESTA 1
6,45 Lumea satului; 7,00 Magazin matinal; **10,05 Bestia** - s.; **11,00 Soția ambasadorului** - s.; **12,10 Moștenirea familiei Guldenburg** - s; 13,00 Magazin informativ; 14,00 Magazinul minorităților croate și române; **15,05 Aventurile unui câine** - s.; **15,30 După mine, copii** - s.; **16,00 Ochii Elenei** - s.; 17,05 Curs de germană; **17,30 Imaturii** - s.; 18,00 Surprize pentru copii - des. anim.; 18,30 Mărturisitori - Maica Mirjam; 18,50 Jurnale regionale; 19,00 Știri; 19,15 Tema; 19,30 Fan - mag. cinematografic; **20,00 Totul pentru iubire** - s.; 20,30 Știri; 21,00 Show; **21,30 Eu, Luminosul și întunecatul** - f. IT.; 23,05 Știri; 23,10 Actual; 23,35 Ora de primire - informatica în pedagogie;

BUDAPESTA 2
10,05 Mozart; 11,00 Din arhiva TV; 12,00 Mag. poliției; 12,30 Telenoroc; **13,00 Dl. prof. Specht** - s.; 13,45 Valori de artă populară; 14,00 Magazin informativ; 14,35 Actual; 15,00 Mesajul trecutului; 16,30 Mag. economic; 17,00 Strada școlii; 18,30 Magazin pt. handicapați; 19,00 Baschet fem.; 20,40 Desene animate; 21,00 Știri, sport; 21,30 Theremin - doc. Anglia; **22,35 Poliția nautică** - s.; **23,20 Berarul** - s. Danemarca ep. 1

VĂ RECOMANDĂM

ACASĂ
22,00 CÂNTÂND ÎN PLOAIE
- muzical, SUA, 1952

1927. Cinematograful face primii pași înspre sonor, ceea ce va detrona multe vedete ale filmului mut. Don Lockwood și Lina Lamont formează un cuplu romantic, dar numai pe ecran, pentru că, în realitate, între cei doi nu există iubire. Când ultimul lor film e transformat într-un muzical, pentru realizatori devine clar că vocea Linei trebuie dublată și e adusă o debutantă, Kathy Selden, iar pe parcursul lucrului, între ea și Don se înfiripă o poveste de dragoste. La premieră, în spatele cortinei, Kathy este cea care o mai dublează o dată pe Lina. Ultima oară însă, pentru că ...

VĂ RECOMANDĂM

PRO TV
20,00 DILEMA
- dramă

Acțiunea filmului se petrece în anii '50, începutul epocii de aur a rock'n'roll-ului. Jack Cabe (John Travolta), de profesie muzician, fuge din Texas, fiind căutat pentru omorârea unui bărbat, în timpul unei ședințe de înregistrări. Încercând să eludeze legea, Jack se refugiază la Școala Benedict de băieți și se angajează ca profesor de muzică. Aici, el se împrietenește cu Jesse Tucker (James Walters), un elev rebel, pe care îl introduce în tainele a ceea ce se numește rock'n'roll.

PRIMA
7,00 Emisiune pentru copii - rel.
11,00 Povești pescărești
11,30 Sport Magazin
13,00 Motor
13,30 Apel de urgență - rel.
14,00 Real TV
14,30 Dosarele Y - s.
15,30 Camera ascunsă
16,00 Comisarul Rex - s.
17,00 Celebri și bogați - s.
18,00 Focus
18,30 Clip Art
18,35 Popular - Divertisment
21,00 Un erou obișnuit - f. SUA, 1977
22,45 Clip Art - rel.
22,50 Focus
23,00 Show-ul de noapte
1,00 Nimic sacru - comed. SUA, 1937, cu Carole Lombard, Frederic March
2,30 Focus

TELE 7 ABC
8,00 Știri
8,10 Dintre sute de ziare - rel.
9,00 Țara spiridușilor
10,00 Practic la Tele 7
11,00 Lumea în clipa 2000 - rel.
12,15 Documentar
13,00 Studioul Tudor Vornicu
17,00 Celebritate - ep. 137
18,00 Rendez-vous la Tele 7
19,00 Globetrotter
20,00 Telejurnal
20,30 Documentar
20,45 Nate și Hayes - f. av. SUA, 1983, cu Michael O'Keefe
22,30 Club ABC
0,00 Știri
0,15 Celebritate - s., rel.
1,00 Rendez-vous la Tele 7 - rel.
2,00 Telejurnal - rel.
2,30 Documentar
3,00 Studioul Tudor Vornicu - rel.
7,00 Clipuri muzicale

HBO
10,00 Franklin. Războinicii stelari - d. a.
10,30 Desene animate - Războinici stelari
11,00 Major League 3 - comed. SUA 1998, cu Scott Bakula
12,45 Fantomele trecutului - f. SUA, 1996, cu Alec Baldwin
15,00 Poștașul - f. SF SUA, 1997
18,00 Misiunea - f. SUA, 1997
20,00 Cinema - noutăți din lumea filmului
20,30 Palmetto - f. SUA, 1998, cu Woody Harrelson
22,30 Ucigași de schimb - f. SUA, 1998, cu Mira Sorvino
0,00 Arahnofobia - f. SUA, 1990
1,45 Pacientul englez - f. SUA, 1996

DISCOVERY
10,00 Creaturi fantastice: Caii legendari
10,30 Animal X
11,00 Aventuri în Australia
11,30 Nick și liliacul vampir
12,00 Flightline
12,30 Piratii: Corsarii barbari
13,00 Mari comandanți
14,00 Dinozaurii: Reconstituiri
15,00 Aripi pe mare
16,00 Viitorul planetei
17,00 Pacificatorul
18,00 Automobile rapide
19,00 Ferrari
20,00 Mașini extreme: Super-automobile
21,00 Îngropat de viu
22,00 Construcții din fiare vechi
23,00 Pericol extrem
0,00 Istoria parașutismului
1,00 Detectivi legiști
2,00 Automobile rapide - rel.
3,00 Mașini extreme: Super-automobile - rel.

TV INTERNAȚIONAL
21,30 S-a întâmplat... azi
21,35 Revista presei
21,40 Kiki Riki Miki
22,00 Jurnal * Meteo
22,30 Meridianul Iași
23,00 Clipa de poezie
23,05 Scrinul cu amintiri
23,35 Zodia VIP
0,35 Vedete pe portativ - Divertisment

ATOMIC TV
7,00 Selector
10,30 Romanian Top 100
12,30 File de poveste: Probleme de familie - La Familia
13,00 High Action Adrenalin
13,30 Cinematomic - rel.
14,00 K Lumea
16,00 Selector
18,30 Atomix cu Tudor - rel.
21,30 Febra - party music
22,30 Vibrații
23,30 Klub Bizzar
0,30 Insomnia

TV 2
7,00 Rădăcini; 7,30 **Biblia pentru copii**; 8,00 Matineu, **desene animate**; 10,00 **Desene animate**; 12,10 Party TV; **12,20 De-alungul firului de păr** - s; 12,50 Șlagăre; 13,05 Zoom; 14,05 Șlagăre; 14,35 Cinemania; **15,30 Club 7** - s. **Anglia**; **15,55 Evadați stelari** - s.; **16,50 Sabrina** - s.; **17,15 Buni prieteni** - s; **17,40 Cameleonul** - s.; **18,35 Hercules** - s.; 19,30 Fapte; 20,00 Un milion sau nimic - conc. tv; **20,30 Rosalinda** - s.; **21,00 Cyborg - Femeia robot - SF acț. cu Jean Claude Van Damme**; **22,35 Invazie - thriller SUA 2/1**, cu Luke Perry; 0,30 Supershow; **1,20 Legături focoase - f. erotic SUA**

PRO 7
7,05 Nicole - talk; 7,55 Desene animate; **12,15 Time Trax** - s.; 13,05 Desene animate; 14,30 Lava, Lava - d. a.; **14,35 Familia Bundy** - s. 2 ep.; **15,35 Jesse** - s. distr. SUA; **16,05 Prieteni** - s.; **16,30 Sabrina** - s; **17,00 Vrăjită** - s; **18,00 Buffy** - s; 19,00 Trandafiri de la fostul - show; 20,00 Talk, talk, talk; 20,30 Max - magazin; 20,55 Știri, sport; **21,15 Boomerang - comed. SUA, 1992**, cu Eddie Murphy; **23,35 Greu de ucis - f. SUA 1990**, cu Steven Seagal; 1,30 TV Total; 2,20 Quatsch club

RTL
7,15 Desene animate; 9,00 Disney Club; **11,50 Power Rangers** - s.; 12,55 Desene animate; **13,20 Boston College** - s.; **13,40 Moeska** - s.; **14,05 O familie puternică** - s.; **14,30 A treia planetă de la Soare** - s.; **15,00 Prințul din Bel Air** - s.; **15,30 Anii 70, ani nebuni** - s.; **15,55 Meșterul casei** - s.; **16,55 Beverly Hills** - s.; **17,50 Melrose Place** - s.; 18,45 Top of The Tops; 19,45 Weekend; 20,10 Se caută un milionar - show; 21,15 Cei mai curajoși pompieri din lume - rep.; 22,10 Atacuri incredibile ale animalelor - rep.; 23,10 Karl Dahl Show; 0,00 Box extra - în direct; **1,30 South Park** - s.; **1,55 Iubirea trebuie să fie nebună!** - s.;

TV 5
15,15 Magazin cultural; **16,30 Invențiile vieții** - s.; 17,00 Jurnal TV 5; 17,15 Întrebări TV 5; 17,30 Sport Africa; 18,05 Piramide; 18,30 Întrebări pentru campion; 19,00 Jurnal France 2; 19,15 Magazin; 20,35 Autovision; 21,00 Jurnal Belgia; 21,30 Jurnal France 2; 22,05 Thalassa Magazin; 23,00 Jurnal TV5; 23,15 Trimis special

EUROSPORT
9,30 Raliul Monte Carlo; 10,30 Snowboard; 11,00 Bob CM dublu în direct; 12,00 Sanie CM Innsbruck în direct; 13,00 Bob CM în direct; 14,00 Sanie simplu fem., în direct; 15,00 Tenis Australian Open, finala femei; 17,00 Schi alpin CM - Garmisch - Partenkirchen; 18,00 Schi alpin - slalom fem. Zwiesel; 19,00 Bob CM St. Moritz; 19,30 Fotbal - Cupa Africii: Zambia-Burkina Fasso - în direct; 21,30 Fotbal - Cupa Africii: Ghana-Algeria în direct; 23,45 Fotbal - selecțiuni; 0,00 Sportcentre; 0,15 Atletism - Halle; 1,15 Box

VĂ RECOMANDĂM

ACASĂ
OMUL CARE VROIA SĂ FIE REGE -
f. av. Anglia/SUA, 1975.

Film nominalizat la patru Oscaruri și la Globul de Aur. Scenariu bazat pe nuvela omonimă a lui Rudyard Kipling. Scriitorul e întrerupt din lucru de sosirea unui vechi cunoscut pe nume Peachi Carnahan, care-i povestește incredibilele aventuri trăite în India împreună cu un prieten, Daniel Dravot. Cei doi foști ofițeri britanici încearcă să pună în aplicare tot felul de scheme, pentru a face rost de bani și, ajungând într-o îndepărtată provincie, plină de bogății, dar rămasă neatinsă de civilizație, le vine ideea ca Daniel să se dea drept încarnarea lui Alexandru cel Mare.

VĂ RECOMANDĂM

PRO TV FORMIDABILUL II
- comedie SUA, 1993.

America e în criză. Încă o dată, bravi patrioți au fost luați ostatici de un psihopat ce vrea să se răzbune pe America pentru motive personale. Președintele Tug Benson știe bine că un singur om e capabil să rezolve situația - „Topper" Harley. În fruntea unui comando format de elită, super-pilotul Topper trebuie să pătrundă în teritoriul inamic, adică în Irakul lui Saddam Hussein, și să elibereze ostaticii. Două femei splendide, Ramada și Michelle ajung în preajma acestui macho în condiții cu totul speciale. Prima,d eși acum măritată, continuă să suspine după el. Cealaltă este un subtil agent CIA, al cărei șef este și el ținut captiv. filmul este o reușită parodie a producțiilor gen „Rambo".

TVR 1

7,00 Ceasul deșteptător
8,00 Desene animate
8,30 Kiki Riki Miki
9,30 Universul credinței
11,00 Viața satului
12,30 Tezaur folcloric
13,30 De luni până duminică
14,00 National TV Bingo
16,30 Auto Club
17,00 Blankenese - s.
17,55 Spectacolul lumii văzut de Ioan Grigorescu
18,25 Trupa de șoc
19,00 Perechea potrivită
19,30 21 - cu Ștefan Bănică Jr.
20,00 Jurnal * Meteo
20,30 Duminica sportivă
20,40 Zodia VIP
21,40 Indiscrețiile unei soții - dramă, SUA, 1998, cu Anne Archer
23,10 Jurnal
23,15 Pe față
0,15 Tenis: Openul australian

TVR 2

7,00 Santa Barbara - rel.
8,30 Alfred Hitchcock prezintă... - rel.
9,45 Pas cu pas
10,15 Ferma
11,00 Tip-top, mini-top!
12,00 Arca lui Noe
12,30 Desene animate
13,25 Tradiții
14,00 Un înger adolescent - s.
14,25 D'ale lu' Mitică
15,00 Știri
15,05 Santa Barbara - s.
15,50 Un popas pe săptămână
16,05 Galele TVR 2
17,10 Povestirile operei Manon Lescault de G. Puccini
18,05 Videoclipuri
18,20 Handbal masculin: Finala Campionatului European
20,00 De capul lor - dramă, SUA, 1984, cu Kevin Bacon
21,45 Verde de micul Paris!
22,45 Știri
22,50 Teatrul Național de Televiziune prezintă: **Acolo departe...** de Mircea Ștefănescu
0,40 Atlas - rel.
0,10 TVM * Mesager

PRO TV

7,00 Cartea virtuților - d. a.
7,20 Căpitanul N - d. a.
7,40 Superman - d. a.
7,40 Peter Pan - d.a.
8,15 Superman - d.a.
8,30 Aventurile lui Sylvester și Teety - d. a.
9,00 Super Abracadabra
9,30 Meego - ep. 3
11,00 Destine celebre: **Sam Giancana - Asasinul din umbră** - doc.
12,00 Profeții despre trecut
12,55 Știrile Pro TV
13,05 Prietenii tăi - s.
13,30 Dharma și Greg - s.
14,00 Prețul corect - concurs
14,30 Echipa mobilă
14, 45 Beverly Hills 90210 - s.
15,45 Xena, prințesa războinică - s.
16,30 Super Bingo - Live
19,00 Știrile Pro TV
19,30 O viață ca-n filme - spionaj/dramă/dragoste, SUA, 1992, cu Michael Douglas
21,45 Ultimul verdict - thriller, SUA, 1989, cu Robert Downey Jr.
23,30 Criminaliștii - s.
0,15 Sex în Beverly Hills - s.
0,45 Xena, prințesa războinică - s. rel.
1,30 Dharma și Greg - s.
2,00 Beverly Hills 90210 - s.

TV ACASĂ

5,00 Guadalupe - s.
5,50 Acasă la români - rel.
7,30 Căsuța poveștilor - rel.
8,00 Micuțele doamne - rel.
8,45 Acasă la bunica
9,45 Floare de aur - rel.
10,30 Omul care vroia să fie rege - f., rel.
12,35 Columbo - Balast mortal - rel.
14,10 Înger sălbatic - rezumatul săptămânii
19,45 Planeta fantastică - s.
16,00 Fotbal II Calcio: Transmisiune directă
* Vremea de acasă
18,00 Micuțele doamne - rel.
19,00 Floare de aur - rel.
20,00 Acasă la români - muzică populară
* Vremea de acasă
21,30 Laguna albastră - f. SUA, 1980, cu Brooke Shields
23,15 Motown Live 1999
24,00 Fotbal Anglia Premier League

ANTENA 1

8,00 Credința și viața
9,00 Desene animate
10,00 Godzilla - d.a.
11,00 Buni prieteni
12,15 Aventurile lui Sinbad - s.
13,00 Fortune Hunter - ep. 2
14,00 Stan și Bran se însoară - comedie, SUA, 1931
14,30 Cactus Jack - comedie, SUA, 1979
16,00 Profetul - acțiune, SUA, 1998
17,30 Capcanele destinului - ep. 78, 79
19,00 Observator
19,50 TeleEurobingo show
23,00 O femeie dezlănțuită - thriller, SUA, 1993 cu Andrews Stevens
0,30 Femeia indecentă - erotic, Olanda, 1991
2,30 Aventurile lui Sinbad - rel.
3,15 Stan și Bran - rel.
4,00 Capcanele destinului - rel.
6,00 Credința și viața - rel.

TV ARAD

7,00 Bufnița și pisicuța - film, rel.
8,00 Știri TVA
8,20 Anunțuri
8,30 Divertisment
9,00 Desene animate
10,00 Godzilla - des. anim. SUA
11,00 Buni prieteni
12,00 Aventurile lui Sinbad - ep. 16
13,00 Agentul secret - ep. 2
14,00 Stan și Bran - f.
14,30 Cactus Jack - comed. SUA, 1979
16,00 Profetul - f. acț. SUA, 1998
17,30 Divertisment
18,20 Anunțuri
18,30 Știri TVA
19,00 Observator
19,50 TeleEurobingo Show
23,00 O femeie dezlănțuită - thriller SUA, 1993
0,30 Femeia indecentă - f.

TV INTERSAT

8,55 Deschiderea programului
9,00 Prințesa îndrăgostită - film
10,30 Emisiune de tradiții și folclor
11,00 Știrile Intersat
11,30 Pasionați de animale
12,00 Muzică bănățeană
14,00 Muzică și film cu Alecu Chiriță - rel.
15,30 Mama ta poartă bocanci - film
17,00 Intersat Sport Show
18,00 Kelly - s.
18,25 Desene animate
18,45 Știrile Intersat
19,20 Nu mai cumpăra dulciuri - film
21,00 Eurocops - s.
22,00 Fata din Cadillac - film
23,30 Știrile Intersat
0,00 Erotica
1,00 Închiderea programului

ANIMAL PLANET

8,00 Cazurile judecătorului Wapner
9,00 Wishbone: un câine cu imaginație
10,00 Acvanauții - 2 ep.
11,00 Povestiri despre cai
11,30 Aventurile vânătorului de crocodili
14,00 Povestiri de la grădina zoologică
16,00 Acvanauții - 2 ep.
17,00 Wishbone: un câine cu imaginație
18,00 Zig & Zag
19,00 Infinitul oceanului
20,00 Salvați și salvatori
21,00 Ultimul refugiu: Kakadu
22,00 Echipa de intervenție - 2 ep.
23,00 Habitatele Africii: Bushveld
23,30 Stăpânii sălbăticiei
0,00 Neîmblânzita Amazonie
1,00 Parada animalelor

BUDAPESTA 1

7,00 Magazinul gospodarilor; 7,20 Mesajul Bibliei; 7,30 Desene animate; 8,00 Insula duminicală; 9,40 Să vorbim despre viitor!; 10,00 Să descoperim Ungaria!; 12,00 Clubul trei dorințe; 13,00 Știri; 13,05 Ungaria viitorului; **13,40 Cer senin** - s.; **14,30 Casa de la țară** - comed. FR cu Danielle Darieux; 16,10 Religie; **16,35 Viața păsărilor** - s.; **17,30 Emily** - s.; 18,25 Șasele magic; 18,55 Lumea minunilor; 20,00 Ora șapte - informații știri; 21,00 Repede!; **22,00 Elixirul** - f. SUA, Brad Renfro; 23,40 Despre vii și despre morți; 0,25 După 11

BUDAPESTA 2

8,40 Mag. gospodarilor 9,00 Religie; **10,45 Julie va împlini 12 ani și jumătate** - f. FR; 12,10 Video-clipuri; 12,30 Du-te vino! **13,00 Chibrit suedez** - s.; **14,00 Punct verde** - mag. ecol.; 14,55 Trend; 15,20 12 uși - show; 15,50 Mesajul locuitorilor sfinte; 16,10 Polo pe apă; 17,20 Despe vii și morți; 18,05 Bruhaha - cabaret; 19,00 Casino I.Q.; 19,55 Handbal CE; 21,30 Șasele magic - concurs TV; 22,00 Știri; 23,05 Telesport; **23,25 Ally Mc Beal** - s.;

VĂ RECOMANDĂM

TVR 1

ora 21,40

INDISCREȚIILE UNEI SOȚII

- f. dragoste

Julia Burton este soția unui diplomat american, care trăiește în Roma. Sensibilă și cu un puternic simț artistic, Julia se simte sufocată de obligațiile sociale și politice pe care trebuie să le îndeplinească. Mai mult, relația cu soțul său, Russel, se deteriorează pe zi ce trece. O întâlnire cu un bărbat fermecător, Matteo, trezește pasiuni și dorințe pentru multă vreme reprimate.

VĂ RECOMANDĂM

TV ACASĂ

Laguna albastră - f. aventură/dragoste - SUA 1980.

Cum ar fi să crești într-un colț izolat din Pacific și să descoperi misterele adolescenței fără sfatul adulților? - întrebare pe care o pune Henrx DeVere Stacpoole în faimosul său roman „The Blue Lagoon", scris în 1803.

O frumoasă aventură trăită de doi copii de 8 ani, Emmeline și Richard, ce supraviețuiesc unui tragic naufragiu și ajung pe o splendidă insulă nelocuită din Pacific, cu singura ocrotire a matrozului Paddy, pentru o vreme. Aici, departe de civilizație, pe măsură ce cresc, descoperă întâi secretul iubirii și apoi pe cel al nașterii. Numai că viața lor paradisiacă este tulburată, la un moment dat, de evenimente care îi forțează să ia o hotărâre dramatică...

PRIMA

7,00 Karaoke Show - rel.
8,00 Dimineața cu Prima
12,00 Celebri și bogați - s.
13,00 Politica de mâine - rel.
15,00 Motor - rel.
15,30 Real TV - rel.
16,00 Viața în direct
17,00 Celebri și bogați - s.
18,00 Focus * Sport * Meteo
18,55 Clip Art
19,00 Karaoke Show
20,00 Duet de unul singur - dramă, SUA, 1986 cu Julie Andrews
21,30 Bilanț
22,00 Clip Art - rel.
22,05 Focus - știri
22,30 Revista presei
22,35 Politica de mâine
0,30 Fim artistic
2,00 Focus - rel.

TELE 7 ABC

7,00 Știri
7,10 Bună dimineața, România
9,00 Dino Riders - d.a.
10,00 Știri
10,30 Dintre sute de ziare - rel.
11,15 Studioul Tudor Vornicu - rel.
15,00 Știri
15,10 Teleshopping
15,45 Post Meridian
18,00 Documentar
19,00 Secția de poliție - s.
20,00 Telejurnal
20,30 Economic ABC
21,00 Dintre sute de ziare
22,00 Cutia Pandorei
22,45 24 din 24
23,15 Festivalul „Om bun"
0,00 Știri
0,30 Ora H - emisiune de confesiuni
1,35 Teleshopping
2,10 Telejurnal - rel.
2,35 Economic ABC
3,00 Documentar
4,00 Secția de poliție - s. rel.
5,00 Cutia Pandorei - rel.

HBO

10,00 Puiul de urs - aventuri, SUA, 1997
11,30 Războinicii stelari - d.a.
12,00 Intrusul - dramă, SUA, 1995
13,30 Măscăriciul - comedie, SUA, 1997
15,00 Buddy - aventuri, SUA, 1997
16,30 Dl. Magoo - comedie, SUA, 1997
18,00 Cinema Cinema Cinema
18,30 Banii - comedie, SUA, 1997
20,30 Singur acasă 3 - comedie, SUA, 1998
22,15 Palmetto - thriller, SUA, 1998
0,15 Specialitatea casei: roșii verzi prăjite - dramă, SUA, 1992

DISCOVERY

10,00 Universul misterios al lui Arthur C. Clarke
10,30 Călătorii la întâmplare
11,00 Povestiri despre supraviețuire
11,30 Aventuri la pescuit
12,00 Specialiștii armatei britanice
13,00 Arheologie prin satelit
14,00 Automobile în top
14,30 Linia frontului
15,00 Stare de alertă
15,30 Pasul următor
16,00 Dezastre
16,30 Flightline
17,00 Aripi pe mare
18,00 Aventuri la pescuit cu Rex Hunt
18,30 Discovery astăzi
19,00 Echipa timpului
20,00 Povestiri din război: George Millar
21,30 Discovery astăzi
22,00 Știința supraviețuirii: Tornadele
23,00 Spitalul de urgență
0,00 Accidente în lanț
1,00 Tancuri: Bătălia pentru Normandia
2,00 Marele C
3,00 Discovery astăzi
3,30 Nebuni după avioane

TV INTERNATIONAL

21,30 S-a întâmplat... azi
21,35 Revista presei
21,40 Practic Info
22,00 Jurnal * Curs valutar * Meteo
22,40 Lumea și noi
23,10 Cutise
0,00 Dor
0,30 Anul 2000, anul Eminescu

ATOMIC TV

7,00 Selector
10,25 Reactor - rel.
10,30 File de poveste - rel.
11,00 Atomix cu Ina - rel.
14,00 Interactiv
15,55 Reactor
16,00 Aria 52 - rel.
17,15 Selector
19,00 Atomix cu Andreea
21,55 Reactor - rel.
22,00 Cinematomic cu Ina
22,30 High Action Adrenalin - rel.
23,00 Rockada
0,00 Insomnia

TV 2

7,00 Matinal; 7,30 Bună dimineața; **9,30 Bogați și frumoși** - s.; 9,55 **Riviera** - s.; 10,25 De-a lungul firului de păr; **10,50 Adrenalină** - s.; 11,20 Ajută-te!; 11,50 Ofertă directă; **12,45 Airport** - s.; **13,10 În trei** - s.; **13,35 Riviera** - s.; **14,00 Din cauza unei fete** - comed. FR cu Antoine Hubert; **15,45 Bogați și frumoși** - s.; **16,10 Grupul de acțiune** - s.; **17,00 Sunset Beach** - s.; **17,45 Samantha** - s.; **18,40 Luz Maria** - s.; 19,30 Fapte; 20,00 Roata norocului; **20,30 Rosalinda** - s.; **20,55 Urmă fierbinte** - s.; **21,50 Profiler** - s. pol. SUA; 22,45 Bună seara, Ungaria!; **23,30 Joc interlop** - s. SUA, cu Ice T.; **0,25 Inamici jurați** - s.; 1,20 Internet

PRO 7

7,50 Taff - magazin; 8,20 Desene animate; **8,45 Cine-i șeful?** - s. **9,15 Bill Cosby show** - s.; **9,45 Mallorca** - s.; **10,20 Întâlnire cu un străin** - thriller erotic SUA 1994 cu Ally Sheedy; **12,00 Diagnostic - crimă** - s.; **13,00 Matlock** - s.; 14,00 Sam - magazin; 15,00 Talkshow-uri; 18,00 Taff - magazin; **18,25 Simpsonii** - s.; **19,00 Familia Bundy** - s.; **19,30 Roseanne** - s.; **20,00 Mallorca** - s.; 20,30 Știri; 20,50 Galileo - magazin științific; **21,15 Doc Hollywood** - comed. SUA, 1991 cu Michael J. Fox; **23,15 Total Recall 2070** - s. SF, SUA, 1998; 0,15 History; **0,40 Furie după plan** - s.

RTL

7,00 Șapte fix; 7,30 Bună dimineața!; 8,00 Opt fix; **8,30 Bogați și frumoși** - s.; **8,55 Între noi** - rel.; **9,25 Vremuri bune, vremuri rele** - s.; 10,00 Dimineața mea - magazin; 11,30 Sabrina talk; 12,30 Duelul familiilor - concurs; 13,00 Magazinul amiezii; 14,00 Talkshow-uri; **18,00 Dădaca** - s.; **18,30 Între noi** - s.; 19,00 Bună seara! - magazinul landurilor; 19,30 Exclusiv - magazinul vedetelor; 19,45 Știri; 20,10 Exploziv - magazin; **20,40 Vremuri bune, vremuri rele** - s.; **21,15 Medicopter 117** - s.; **22,15 Istețele** - s.; **23,15 Quincy** - s.; **0,15 Magnum** - s.; 1,10 Jurnalul nopții; **1,40 Fete de aur** - s

TV 5

14,05 Documentar; 15,00 Jurnal TV 5; 15,15 Cinema; 17,00 Jurnal TV 5; 17,15 Întrebări TV 5; 17,30 Taxi pentru America; 18,05 Piramide; 18,30 Întrebări pentru campion; 19.00 Jurnal TV 5; 19,15 Cinema; 21,00 Jurnal Elveția; 21,30 Jurnal France; 22.05 Timpul prezent; 23,00 Jurnal TV 5; **23,15 Nestor Burma -s;**

EUROSPORT

9,30 Tenis de masă - Liga campionilor; 11,00 Fotbal - Cupa Africii sinteze; 13,00 Eurogol magazin; 14,30 Atletism - Dortmund; 16,00 Ciclism - Olanda; 17,00 Ciclism - Australia et 1 și 2; 18,00 Fotbal - Cupa Africii, în direct; 20,00 Fotbal - Cupa Africii; 22,00 Box în direct; 0,30 Golf - Phoenix Open; 1,30 Ciclism Tour Down Unter 2000 Australia;

VĂ RECOMANDĂM

ANTENA 1

20,00 ADEVĂRUL, MAI PRESUS DE ORICE

- dramă

Din senin, băiatul familiei Fertig, Stevie, se simte rău. Dus la spital, el este neglijat de personalul medical. În cele din urmă Stevie moare în brațele tatălui său, sub privirile [illegible]. La ceva vreme după această tragedie, Harry Fertig, tatăl băiatului, împușcă personalul medical care fusese în acea dramatică noapte de serviciu. După care se predă și pledează vinovat pentru crimă. Șeful său, Jack Reynoble, un important om de afaceri, îi angajează cel mai bun avocat, pe Roy Bleakie. Ideea lui ar fi ca Fertig să invoce nebunia pentru a scăpa de condamnare.

VĂ RECOMANDĂM

HBO

20,30 SINGUR ACASĂ 3

- comedie, SUA, 1998

PRO TV

17,30 ÎNTOARCEREA PE PĂMÂNTUL SPERANȚEI

- ultima parte

TVR 1

7,00 Matinal național
9,00 TVR Iași
10,00 Acum poți afla - rel.
10,30 Agenția de plasare - rel.
11,00 TVR Cluj-Napoca
12,05 Justiție militară - rel.
12,55 TVR Timișoara
14,00 Jurnal
14,15 CiberFan
14,30 Repere sacre
15,00 Oameni ca noi
15,30 Convieţuiri... sub aripa muzei
16,00 Emisiune în limba maghiară
17,00 Dor
17,30 Scuzați! Pardon! Mersi!
18,00 Corect!
18,05 Jumătatea ta
19,00 Avanpremieră Știri
19,05 Amintiri din secolul 20
19,10 Sunset Beach - s.
20,00 Jurnal * Meteo * Sport
20,55 Cercul poeților dispăruți - dramă, SUA, 1989 cu Robin Williams
22,10 Nu trageți!
23,25 Jurnalul de noapte
23,25 A-Facerea
0,25 7 arte

TVR 2

7,00 Santa Barbara - rel.
7,45 Misiunea Eureka - s.
9,20 Limbi străine: engleză
9,45 Veni, video, vici! - rel.
10,00 D'ale lu' Mitică - rel.
10,30 Punct și de la capăt - rel.
12,15 Documente culturale - rel.
13,05 Desene animate
13,30 Tribuna partidelor parlamentare
14,00 Toți împreună
14,45 Santa Barbara - s.
15,30 Știri
15,40 Trupa DP 2
17,45 Călătorind prin țară
18,00 Care pe care - o nouă provocare!
18,45 Se întâmplă acum
19,15 Știri bancare
19,20 Căsuța poveștilor
19,30 Știri
19,40 Credo
20,45 Pagini uitate din „literatura" viorii
21,15 Puls 2000
22,00 Alfred Hitchcock prezintă... Cum să prinzi un fluture - s.
22,55 Știri
23,00 Pagini din istoria teatrului românesc
23,50 Nocturna
0,00 Limbi străine: franceza
0,25 TVM. Mesager

PRO TV

7,00 Bună dimineața, PRO TV e al tău!
10,00 Tânăr și neliniștit - rel.
10,50 Oameni respectabili - rel.
12,30 Vărul din străinătate - s.
12,55 Știrile PRO TV
13,05 Renegatul - s.
13,50 Gașca din Malibu - s.
14,15 Miracolul tinereții - s.
14,45 Adevărul gol-goluț - s.
15,15 Nisipurile din Miami - s.
16,10 Tânăr și neliniștit - s.
17,00 Știrile PRO TV
17,30 Întoarcerea pe pământul speranței - ultima parte
18,25 Dădaca - s.
18,50 Chestiunea zilei
19,00 Știrile PRO TV
19,50 Chestiunea zilei
20,00 Nikita - s.
21,00 Melrose Place - s.
21,55 Știrile Pro TV
22,00 Chestiunea zilei
23,30 Știrile Pro TV * Profit
0,00 Criminaliștii - s.
1,00 Chestiunea zilei - rel.
2,30 Știrile PRO TV
3,00 Dădaca - s.

TV ACASĂ

5,00 Guadalupe - s.
5,50 Iubire sfântă - rel.
6,45 Dragoste și putere - rel.
7,15 Acasă la bunica - rel.
7,30 Căsuța poveștilor - rel.
8,10 Pentru iubirea ta - rel.
9,00 Înger sălbatic - rel.
10,00 Luz Clarita - rel.
10,35 Angela - rel.
11,20 Nimic personal - s.
12,05 Filiera franceză - f., rel.
14,10 Antonella - s.
15,00 Dragoste și putere - s.
15,30 Iubire sfântă - s.
16,30 Luz Clarita - s.
17,25 Vremea de acasă
17,30 Pentru iubirea ta - s.
18,30 Angela - s.
* Vremea de acasă
19,30 Acasă la bunica - rețete culinare
19,45 Planeta fantastică - d.a.
20,30 Înger sălbatic - s.
21,30 Sânge din sângele meu - s.
* Vremea de acasă
22,30 S-a născut o stea - f. muzical, SUA, 1976, cu Barbara Streisand
24,55 Dragoste și putere - rel.
1,20 Surorile - s.

ANTENA 1

7,00 Observator
8,00 Dimineața devreme
10,00 Știri
10,10 Pe cont propriu - s.
11,00 Cocoșii - dramă, SUA, 1994, cu Sonia Braga
13,00 Știrile amiezii
13,15 Procurorul - s.
14,00 Decepții - s.
15,00 Răsfățata - s.
17,00 Știri
17,25 Capcanele destinului - ep. 82, 83
19,00 Observator
20,00 Confesiunea - dramă, SUA, 1999, cu Alec Baldwin
22,00 Observator
22,30 Marius Tucă Show
1,00 Caracatița 9 - s.
2,00 Răsfățata - rel.
3,30 Capcanele destinului - rel.
5,00 Dallas - s.

TV ARAD

7,00 Observator
8,00 Știri TVA
8,30 Arena
9,50 Anunțuri
10,00 Știri
10,10 Pe cont propriu - s.
11,00 Cocoșii - dramă SUA, 1994
13,00 Știrile amiezii
13,15 Procurorul - s.
14,00 Decepții - s.
15,00 Răsfățata - s.
17,00 Știri
17,25 Divertisment
18,00 Mileniul trei
18,20 Anunțuri
18,30 Știri TVA
19,00 Observator
20,00 Poliția 55
21,20 Anunțuri
21,30 Știri TVA
22,00 Observator
22,30 Marius Tucă Show
În continuare programul este identic cu cel al Antenei 1.

TV INTERSAT

9,00 Deschiderea programului
9,15 Revista presei
9,45 Film artistic
11,15 Știrile Intersat
12,00 Documentar
12,30 Des. animate
13,00 Săptămâna sportivă
13,30 Em. culturală
13,50 Dedicații muzicale
14,00 Em. de probleme de administrație
15,00 Documentar
15,30 Preciosa - s.
16,15 Documentar
16,45 Neon Rider - film
17,15 Videoclipuri
17,30 Des. animate
18,00 Emisiune în lb. sârbă
18,30 Dedicații muzicale
18,45 Știrile Intersat
19,30 Em. politică în direct
20,30 Documentar
21,00 Film artistic
22,30 Documentar
23,00 Știri

ANIMAL PLANET

8,00 Spectacolul naturii
8,30 Salvați animalele!
9,00 Wishbone: un câine cu imaginație
9,30 Noile aventuri ale lui Black Beauty
10,00 În lumea animalelor
11,00 Aventurile vânătorului de crocodili
12,00 Cazurile judecătorului Wapner
13,00 Nordul sălbatic
14,00 Vânătorul de crocodili
15,00 Urgențe veterinare
15,30 Salvați animalele!
16,00 Pacienții lui Harry
16,30 Povestiri de la grădina zoologică
17,00 Spectacolul naturii: Valea morții
17,30 Aventurile vânătorului de crocodili
18,30 Acvanauții
19,00 Urgențe veterinare
19,30 Povestiri de la grădina zoologică
20,00 Vânătorul de crocodili

BUDAPESTA 1

6,42 Magazin matinal; 6,45 Lumea satului; 7,00 Emisiune informativă; **10,05 Bestia** - s.; **11,00 Soția ambasadorului** - s. FR. ep. 1; **12,10 Moștenirea familiei Guldenburg** - s; 13,00 Magazin informativ; 14,00 Magazinul minorităților; **15,05 Aventurile unui câine** - s.; **15,30 După mine, copii!** - s.; **16,00 Ochii Helenei** - s.; **17,00 Cibernet** - s.; **17,30 Imaturii** - s.; 18,00 Des. animate; 18,30 Cronică catolică; 18,50 Jurnale regionale; 19,00 Știri; 19,30 Punct verde; **20,00 Totul pentru iubire** - s.; 20,30 Știri, sport; **21,00 Poliția nautică** - s.; 21,55 Tele-noroc; 22,20 Magazin de modă; 23,00 Știri; 23,05 Actual; 23,30 Magazin economic; **0,00 Mario, Maria și Mario** - f. Italia

BUDAPESTA 2

10,00 Capodopere; 11,00 Din arhiva TV; 12,00 În doi - em. lui Surany György; **13,00 Vin și putere** - s.; 14,00 Ședință extraordinară a Parlamentului; 17,30 Strada școlii; 18,30 Teatrul de operetă în Japonia - 3/2; 19,00 Telesport - scrimă femei CM; 20,40 Des. animate; 21,00 Știri; **21,30 Viața păsărilor** - s. Anglia; **22,20 Am ratat-o!** - f. Anglia; 0,00 Ora de închidere

VĂ RECOMANDĂM

TV ACASĂ
22,30 S-A NĂSCUT O STEA
- SUA, 1976

În lumea schimbătoare a rock-ului, starul John Norman și-a pierdut popularitatea și îi este din ce în ce mai greu să-și țină promisiunile față de agentul lui și jurnaliști. Iată însă că face cunoștință cu o tânără cântăreață, Esther, pe care o ajută să obțină un contract la o companie de discuri. Și în timp ce Esther face un triumfal debut, Norman se afundă în depresie... Cântecul Evergreen, lansat în acest film de Barbara Streisand, a devenit un șlagăr mondial și a primit Oscarul și Globul de Aur.

VĂ RECOMANDĂM

TV ROMANIA 1
20,55 LUMEA DINTR-UN ALT UNGHI
- dramă

În 1959, Academia Welton era apreciată și respectată pentru educația pragmatică pe care le-o dădea elevilor săi. Când un nou profesor sosește în școală, opiniile unor tineri despre procesul de învățământ și, chiar despre viață, se schimbă. John Keating este un profesor nonconformist, care obișnuiește să rupă pagini din manuale și să-și pună elevii să stea în picioare, pentru a privi lumea dintr-un alt unghi. Keating își introduce studenții în poezie, iar atitudinea lipsită de prejudecăți și filosofia sa au un mare impact asupra tinerilor.

PRIMA

7,00 Emisiune pentru copii
12,00 Vacanță a la Petrișor
12,30 Tradiții
13,00 De colo colo
13,30 Chic
14,00 Cinemagia
14,30 O fată ca tine - comedie, Anglia, 1970, cu Oliver Reed
16,00 Detectivi de elită - s.
17,00 Celebri și bogați - s.
18,00 Focus
18,30 Clip Art
18,35 Misiune în deșert - acțiune, SUA, 1996
20,00 Povestea lui Jack Reed - dramă, SUA, 1996
22,15 Clip Art - rel.
22,20 Focus
22,45 Revista presei
23,00 Nadine Show - rel.
0,00 Sport Magazin - rel.
1,30 Cinemagia - rel.
2,00 Focus - rel.

TELE 7 ABC

8,00 Știri
8,10 Teleshopping
8,20 Țara spiridușilor - rel.
9,30 Domino - rel.
11,00 În justiție - rel.
12,00 Îți mai aduci aminte Doamnă?
13,00 Ora unu a venit
15,45 Drumuri printre amintiri
16,15 Cutia muzicală
17,00 Forța destinului
18,00 Portretul unui artist
18,55 Pariul Trio
19,00 Dincolo de anul 2000 - doc.
20,00 Telejurnal
20,30 Documentar
21,00 Dintre sute de ziare
21,40 Pariul Trio
21,43 Loto
21,50 Destine - dramă, SUA, 1958, cu Marlon Brando
0,30 Știri
0,45 Festivalul „Om bun" - recital Doru Stănculescu
1,00 Ora unu a venit - rel.
3,30 Telejurnal - rel.
4,30 Forța destinului - rel.
5,30 Festivalul „Crizantema de aur" - rel.

HBO

10,00 Aproape eroi - comedie, SUA, 1998
11,30 Comoara lui Vivero - acțiune, SUA, 1998
13,15 Gol pușcă - comedie, SUA, 1997
14,45 Bărbații în negru - comedie, SUA, 1997
16,30 Sfera - SF, SUA, 1998
18,45 Inamicul public - acțiune, SUA, 1997
20,30 Noua dezordine mondială - acțiune, SUA, 1999
22,15 Poodle Springs - thriller, SUA, 1998
0,00 Spawn-arma dreptății - SF, SUA, 1997
1,45 Stragate - s.

DISCOVERY

10,00 Tribut lui Fangio
11,00 Specialiștii armatei britanice
12,00 Equinox: Adevăratele dosare X
13,00 Vânătorii de fantome
14,00 Schelete în nisip
15,00 Războiul lui Stalin cu Germania: Drumul spre Stalingrad (II)
16,00 Galeria răufăcătorilor: Al Capone
17,00 Imperiul solar
18,00 Aripile viitorului
19,00 Mașini extreme: Vehicule pentru gheață
20,00 Vânătorul de crocodili
21,00 Evoluția omului
22,00 Adevărații oameni în negru
23,00 Ridicarea și decăderea Mafiei
2,00 Magazin Discovery: Frica
3,00 Noi descoperiri: Secretele naturii

TV INTERNAȚIONAL

21,30 S-a întâmplat... azi
21,35 Revista revistelor
21,40 Viața spirituală
22,00 Jurnal * Meteo
22,25 No comment
22,30 De luni până duminică
23,15 Un secol de cinema: **Pepe și Fifi** - dramă, România, 1994 cu Irina Movilă

ATOMIC TV

7,00 Selector
11,00 Cybernet
11,30 Atomic Café - rel.
12,00 Reactor
12,30 Turnul Londrei - rel.
13,30 Hai Hui
14,00 Interactiv
16,00 Selector
18,30 Atomix cu Michelle - rel.
21,30 Selector
22,30 Album show
23,30 Insomnia

TV 2

7,00 Gânduri de dimineață; 7,30 Grădina zoologică în rucsac; 8,00 Matineu TV; 10,00 Desene animate; **12,00 Parker Lewis** - s.; **12,50 Rinaldo Rinaldini** - s. av. Germ.; 13,55 Ura, călătorim!; 14,00 Robin Williams și delfinii; **14,45 Mai iute decât glontele** - western, Italia; **16,15 Mac Gyver** - s.; **17,10 Quantum Leap** - s.; **18,05 Xena** - s.; 19,00 Știri, fapte; 20,00 Un milion sau nimic! - conc. tv; **20,30 Rosalinda** - s.; **21,00 Recepție senzațională** - comed. SUA, cu Michael J. Fox; **22,40 Colombo** - f. pol.; **0,15 Miss Arizona** - f. Marcello Mastroianni, Hannah Schygulla

PRO 7

7,45 Time Trax - s. SF; **8,25 Jesse** - s.; 8,50 Desene animate; **12,10 Lois și Clark** - s.; 13,00 Cinema TV; **13,50 Ajutor, mama este invizibilă** - comedie, SUA, 1995, cu Russ Tamblyn; **15,25 Aventurile lui Sindbad** - s.; **16,20 Lumea dispărută** - s.; **17,15 Corbul** - s.; **18,20 Star Cracks** - comed. SF, Anglia 1984 cu Mel Smith; 20,00 Lumea minunilor; 20,55 Știri; **21,15 Fantoma și întunericul** - avent., SUA, 1996, cu Michael Douglas, Val Kilmer; 23,20 Focus TV; **0,25 Evadații** - acțiune, SUA, 1994, cu Shannen Doherty; **1,45 Pentru tine, ucid** - thriller SUA, 1988

RTL

7,20 Matinal; 8,05 Desene animate; 8,55 Disney Club; **10,15 Aliens în familia mea** - s.; **11,05 Beverly Hills** - s.; 11,50 Silver Surfer - s. des. anim.; **12,15 Echipa A** - s.; 13,15 Parada filmelor Disney; **13,55 Aventurile lui Zotties** - comed. SUA, 1987; **15,15 Conor** - s.; **16,10 Stai, sau mama trage!** - comed. SUA 1991 cu Silvester Stallone; **17,55 Xena** - s.; 18,45 Exclusiv - Weekend magazin; 19,45 Știri, sport, meteo; 20,10 Se caută un milionar - show; **21,15 Junior** - comed. SUA 1994 cu Arnold Schwarzenegger, Danny De Vito; 23,20 Spiegel TV magazin; 0,05 Oamenii nopții - doc.; **0,45 South Park** - s.

TV 5

11,00 Jurnal TV 5; 11,15 Magazin; 13,30 Jurnal France 3; 14,05 Magazin; 15,00 Jurnal TV 5; 15,15 Fort Boyard - conc. TV; 17,00 Jurnal TV 5; 17,15 Întrebări TV 5; 17,30 Telecinema; 18,05 Chioșc; 19,00 Jurnal TV 5; 19,15 Divertisment. Duminici de sărbătoare; 21,00 Jurnal Belgia; 21,30 Jurnal France 2; 22,05 Magazin

EUROSPORT

9,30 Schi, trambulină Hakuba; 11,00 Bob, patru CM în direct; 12,00 Sanie CM simplu masc. în direct; 14,00 Sanie - cursa finală Innsbruck; 15,00 Tenis - Australian Open, Melbourne, finala bărbați; 18,00 Schi alpin - slalom fem. Zwiesel; 19,00 Bob CM - St. Moritz, retrosp.; 20,00 Ciclism - Olanda; 21,00 Motorsport - Madness Manster Jam; 21,30 Atletism - Dortmund; 23,00 Box; 0,00 Sportcentre; 10,15 Moto Trial Indoor; 1,15 Bob CM St. Moritz

VĂ RECOMANDĂM

PRO TV
ORA 21,45: ULTIMUL VERDICT - thriller SUA, 1989

Eddie Dodd este un fost avocat în procese civile, acum specializat în apărarea traficanților de droguri. Roger Baron, proaspăt absolvent al facultății de drept, este impresionat de faima obținută de Dodd în urma unor mari procese câștigate cu ani în urmă și vrea cu tot dinadinsul să-i calce pe urme. Acum Dodd și-a cam pierdut elanul și entuziasmul lui Baron îi prinde foarte bine. Înainte de a se retrage, Dodd se ocupă de o ultimă cauză pierdută și redeschide cazul tânărului coreean Shu Kai Kim, care se pare că stă în închisoare de opt ani pentru o crimă pe care nu a comis-o. Eddie Dodd și partenerul său uzează de toate abilitățile cu care sunt înzestrați pentru a scoate la iveală ilegalitățile comise.

VĂ RECOMANDĂM

PRO 7
13,50 AJUTOR, MAMA ESTE INVIZIBILĂ
- comedie, SUA, 1995, cu Russ Tamblyn

PRO 7
21,15 FANTOMA ȘI ÎNTUNERICUL
- avent., SUA, 1996, cu Michael Douglas, Val Kilmer;

TVR 1

12,00 Indiscreţiile unei soţii - dramă, SUA, 1998, cu Anne Archer
13,30 Studioul şlagărelor
14,00 Jurnal
14,15 TVR Craiova
15,00 Pro Patria
16,00 Emisiune în limba maghiară
17,30 Agenţia de plasare
18,00 Corect!
18,05 Jumătatea ta
19,00 Avanpremieră Ştiri
19,05 Amintiri din secolul 20
19,10 Sunset Beach - s.
20,00 Jurnal * Meteo * Sport
20,55 Felicity - s.
21,40 Cu ochii'n 4
22,10 Justiţie militară - s.
23,05 Jurnalul de noapte
23,15 Recurs la morală
0,00 Marele Jazz

TVR 2

12,00 Povestirile operei Boema - rel.
13,00 Desene animate
13,30 Cântecele neamului
14,00 Toţi, împreună
14,45 Santa Barbara - s.
15,30 Ştiri
15,40 Trupa DP 2
17,45 Călătorind prin ţară
18,00 Care pe care, o nouă provocare!
18,45 Se întâmplă acum!
19,15 Ştiri bancare
19,20 Căsuţa poveştilor
19,30 Ştiri
19,45 Punct şi de la capăt
21,30 E dreptul tău!
22,00 Lumea sportului
0,30 Nocturna
0,40 Limbi străine: engleză
1,05 TVM. Mesager

PRO TV

7,00 Bună dimineaţa, PRO TV e al tău!
10,00 Tânăr şi neliniştit - rel.
10,45 O viaţă ca-n filme - f. rel.
12,55 Ştirile Pro TV
13,05 Renegatul - s.
13,50 Gaşca din Malibu - s.
14,15 Miracolul tinereţii - s.
14,45 Adevărul gol - goluţ - s.
15,15 Nisipurile din Miami - s.
16,10 Tânăr şi neliniştit - s.
17,00 Ştirile PRO TV
17,30 Întoarcerea pe pământul speranţei - partea a şaptea
18,25 Dădaca - s.
18,50 Chestiunea zilei
19,00 Ştirile PRO TV
19,50 Chestiunea zilei
20,00 Oameni respectabili - dramă, SUA, 1991, cu John Turturro
21,55 Ştirile Pro TV
22,00 Chestiunea zilei
23,30 Ştirile Pro TV * Profit
0,00 Criminaliştii - s.
1,00 Chestiunea zilei - rel.
2,30 Ştirile PRO TV
3,00 Dădaca - s.
3,30 Harriet - rel.
4,00 Întoarcerea pe pământul speranţei - rel.
4,45 Poveşti extraordinare - s. rel.

TV ACASĂ

5,00 Guadalupe - s.
5,50 Acasă la români - rel.
7,30 Căsuţa poveştilor - rel.
8,00 Micuţele doamne - rel.
9,00 Înger sălbatic - rel.
10,00 Floare de aur - rel.
10,45 Acasă la Alexandrina Halic cu Ruxandra Săraru - rel.
11,15 Doctorul casei - rel.
11,45 Nimic personal - s.
12,30 Laguna albastră - rel.
14,10 Antonella - rel.
15,00 Dragoste şi putere - s.
15,30 Iubire sfântă - s.
16,30 Luz Clarita - s.
17,25 Vremea de acasă
17,30 Pentru iubirea ta - s.
18,30 Angela - s.
* Vremea de acasă
19,30 Acasă la bunica - reţete culinare
19,45 Planeta fantastică - aventură/comedie SUA, 1991
20,30 Înger sălbatic - s.
21,30 Sânge din sângele meu - s.
22,25 Vremea de acasă
22,30 Filiera franceză - acţiune, SUA, 1975 cu Gene Hackman
24,35 Dragoste şi putere - rel.
1,00 Surorile - s.

ANTENA 1

7,00 Observator
8,00 Dimineaţa devreme
10,00 Ştiri
10,10 Pe cont propriu - s.
11,00 Prinţul din Bel Air - comedie, SUA, 1985 cu Mark Harmon
13,00 Ştirile amiezii
13,15 Procurorul - s.
14,00 Decepţii - s.
15,00 Răsfăţata - s.
17,00 Ştiri
17,25 Capcanele destinului - ep. 80, 81
19,00 Observator
20,00 Lawless - s.
21,00 Dublă identitate - s.
22,00 Observator
22,30 Prezentul simplu
23,00 Marius Tucă Show
1,00 Caracatiţa 9 - s.
2,00 Răsfăţata - rel.
3,30 Capcanele destinului - rel.
5,00 Dallas - s.

TV ARAD

7,00 Observator
8,00 Ştiri TVA
8,30 Ém. în limba bulgară
8,50 Divertisment
9,50 Anunţuri
10,00 Ştiri
10,10 Pe cont propriu - s.
11,00 Prinţul din Bel Air - comed. SUA
13,00 Ştirile amiezii
13,15 Procurorul - s.
14,00 Decepţii - s.
15,00 Răsfăţata- s.
17,00 Ştiri
17,25 Divertisment
18,20 Anunţuri
18,30 Ştiri TVA
19,00 Observator
20,00 Arena
21,20 Anunţuri
21,30 Ştiri TVA
22,00 Observator
22,30 Prezentul simplu
23,00 Marius Tucă Show
În continuare programul este identic cu cel al Antenei 1

TV INTERSAT

8,55 Deschiderea programului
9,15 Revista presei
9,45 Film artistic
11,15 Documentar
11,45 Europoliţiştii - film
12,45 Des. animate
13,45 Sport Shows
14,45 Aventurierii americani - s.
15,30 Film artistic
16,45 Boomerang 2 - film
17,15 Des. animate
17,45 Săptămâna sportivă ardeleană
18,15 Em. de cultură
18,35 Dedicaţii muzicale
18,45 Ştirile Intersat
19,30 Em. în direct pe probleme de administraţie
20,30 Documentar
21,00 Film artistic
22,30 Documentar
23,00 Ştiri
23,45 Videoclipuri
0,05 Erotica

ANIMAL PLANET

8,00 Spectacolul naturii
8,30 Salvaţi animalele!
9,00 Wishbone: un câine cu imaginaţie
9,30 Noile aventuri ale lui Black Beauty
10,00 În lumea animalelor
11,00 Aventurile vânătorului de crocodili
12,00 Cazurile judecătorului Wapner
13,00 Conflicte din natură
14,00 Vânătorul de crocodili
15,00 Urgenţe veterinare
15,30 Salvaţi animalele!
16,00 Pacienţii lui Harry
16,30 Poveştiri de la grădina zoologică
17,00 Spectacolul naturii cu Jeff Corwin
17,30 Aventurile vânătorului de crocodili
18,30 Acvanauţii
19,00 Urgenţe veterinare
19,30 Reportaje de la grădina zoologică

BUDAPESTA 1

6,45 Lumea satului; 7,00 Magazin matinal; **10,05 Bestia** - s.; **11,00 Ţinutul dorinţelor** - s.; **12,10 Moştenirea familiei Guldenburg** - s.; 13,00 Magazin informativ; 14,00 Magazinul ţiganilor şi slovacilor; **15,05 Aventurile unui câine** - s.; **15,35 Vis californian** - s.; **16,05 Ochii Helenei** - s.; 17,00 Mâine - jurnalul mileniului; **17,25 Imaturii** - s.; 18,00 Un pic de Groenlanda - 3/3; 18,30 Rămâi cu noi!; 18,35 Modificarea legii cultelor; 18,50 Ştiri regionale; 19,00 Ştiri; 19,15 Thema; **19,30 Clipele norocului** - s.; 20,00 Totul pentru iubire; 20,30 Ştiri, sport; 21,00 112 - magazinul poliţiei; **21,30 Zona incredibilă** - s.; 22,30 În doi; 23,00 Ştiri; 23,30 Salon maghiar; **0,05 Incompatibilitate** - f. tv.

BUDAPESTA 2

10,05 Schubert; 11,00 Din arhiva TV; 12,05 Doamnele aleg; **13,00 Senzaţie** - s. Canada; 13,50 Valori de patrimoniu; 14,00 Magazin informativ; 14,35 Curs de limba germană; 15,00 Transmisiune din Parlament; 16,00 Jurnal parlamentar; 17,00 Strada şcolii; 18,30 Cvartet; 19,00 Baschet feminin; 20,40 Desene animate; 21,00 Ştiri, sport; 21,30 Portret Fejtö Ferenc; 22,25 Să vorbim despre viitor; **22,40 Marele turneu** - f. SUA

VĂ RECOMANDĂM

TV ACASĂ

22,30 FILIERA FRANCEZĂ - SUA, 1975

Jimmy „Popeye" Doyle s-a întors! De data asta, durul poliţist new-yorkez - cu o gleznă înţepenită şi pălărioasă caraghioasă - nu se mai află în elementul său, ci a traversat Atlanticul şi acţionează la Marsilia, oraş port vestit pentru afacerile internaţionale cu narcotice, unde încearcă să-l găsească pe vechiul său duşman, Charnier. Americanul trebuie să se lupte atât cu conservatorii săi colegi francezi, cât mai ales cu vicioasa lume interlopă a traficului de stufefiante, dar „Popeye" nu clachează nici după ce încasează câteva bătăi crunte, nici când este capturat şi drogat cu o doză mortală...

VĂ RECOMANDĂM

PRO TV

20,00 SETE DE PUTERE NEMĂSURATĂ - acţ.

Ce poate fi setea de putere din oameni? Cu siguranţă, nu lucruri bune. Mike Battaglia, de „meserie" ucigaş plătit, se află în slujba şefului mafiot Charlie D'Amico. Lucrurile merg destul de bine pentru criminal, dar soţia sa, Ruthie, este mereu nemulţumită. Ea ar dori ca Mike să înainteze pe scara ierarhică a clanului şi chiar să ajungă şeful acestuia. Şi, într-o bună zi, trei ghicitoare îi prezic ucigaşului plătit un viitor strălucit. El urmează să devină în curând şeful mafiei.

PRIMA

7,00 Karaoke show - rel.
8,00 Dimineaţa cu Prima
12,00 Celebri şi bogaţi - rel.
13,00 Politica de mâine - rel.
15,00 Chic - magazin de modă
15,30 Cinemagia - rel.
16,00 Nadine Show - rel.
17,00 Celebri şi bogaţi - s.
18,00 Focus * Sport * Meteo
18,55 Clip Art
19,00 Frontal
20,00 Dosarele Y
21,00 Brooklyn South - s.
22,00 Clip Art - rel.
22,05 Focus - ştiri
22,30 Revista presei
22,35 Politica de mâine
0,30 Film artistic
2,00 Focus - ştiri

TELE 7 ABC

7,00 Ştiri
7,10 Bună dimineaţa, România
9,00 Forţa destinului - rel.
10,00 Ştiri
10,15 Teleshopping
10,30 Dintre sute de ziare - rel.
11,30 Rendez-vous la Tele 7 - rel.
12,30 Ora unu a venit - rel.
15,00 Ştiri
15,10 Teleshopping
15,45 Post Meridian
18,00 Nate şi Hayes - f. rel.
20,00 Telejurnal
20,30 Economic ABC
21,00 Dintre sute de ziare
22,00 Dincolo de stadion
23,30 Cutia muzicală - rel.
0,00 Ştiri

HBO

10,00 Pulp Fiction - acţiune, SUA, 1994
12,30 Campionul - comedie SUA, 1996
14,45 Desene animate: **Războinici stelari**
15,15 Suspiciune - thriller, SUA, 1993
17,00 Dincolo de Rangoon - dramă, SUA, 1995
18,45 101 dalmaţieni - aventuri, SUA, 1996
20,30 Luna ucigaşă - acţiune, SUA, 1999
22,00 Totul despre sex - s.
22,30 Spawn - d.a.
23,00 Bubuială în Bronx - acţiune, SUA, 1995
0,30 Sherlock Holmes şi măştile morţii - thriller, SUA, 1984

DISCOVERY

10,00 Universul misterios a lui Arthur C. Clarke
10,30 Călătorii la întâmplare
11,00 Povestiri despre supravieţuire în Australia
11,30 Aventuri la pescuit
12,00 Eco Challenge 96
13,00 Cele mai bune automobile britanice
14,00 Magazin auto
14,30 Vânătorii de fantome
15,30 Pasul următor
16,00 Dezastre
16,30 Flightline
17,00 Liliecii - vampir
18,00 Aventuri la pescuit cu Rex Hunt
18,30 Discovery astăzi
19,00 Echipa timpului
20,00 Avionul secolului 21: Boeing 777
21,00 Nebuni - după avioane
21,30 Discovery astăzi
22,00 Dacă Luna nu ar exista
23,00 Naziştii: Conspiraţia ocultă
1,00 Un secol de război
2,00 Jurnal cu urşi grizzly
3,00 Discovery astăzi
3,30 Confesiunile unei... bărci de salvare

TV INTERNAŢIONAL

21,30 S-a întâmplat... azi
21,35 Revista presei
21,40 Practic Info
22,00 Jurnal * Curs valutar * Meteo
22,40 În flagrant
23,20 Românii de lângă noi
23,40 Destinul unei naţiuni
0,10 Ora planetei
0,30 A-Facerea

ATOMIC TV

7,00 Selector
10,00 Reactor - rel.
10,30 Hai Hui - rel.
11,15 Atomix cu Oana - rel.
14,00 Interactiv
15,55 Reactor
16,00 Romanian Top 100 cu Oana - rel.
18,00 Selector
19,00 Atomix cu Ina
21,55 Reactor
22,00 South Park - des. anim.
22,30 File de poveste - rel.
23,00 Aria 52
0,00 Insomnia

TV 2

7,00 Ediţie matinală; 7,30 Magazin matinal; **9,30 Bogaţi şi frumoşi** - s.; **9,55 Riviera** - s.; 10,25 A cincea dimensiune; 11,20 Autosalon 2000; 11,50 Ofertă directă; 12,20 Modă; **12,45 Clinica de animale** - s.; **13,10 În trei** - s; **13,35 Riviera** - s.; **14,00 Prinţul zborului** - f. Anglia; **15,45 Bogaţi şi frumoşi** - s.; **16,10 Misiune imposibilă** - s.; **17,00 Sunset Beach** - s.; **17,45 Samantha** - s.; **18,40 Luz Maria** - s.; 19,30 Fapte; 20,00 Roata norocului; **20,30 Rosalinda** - s.; **21,00 Comoara din Marea sudului** - s. av. Franţa; 22,45 Bună seara, Ungaria!; 23,30 Gol! Gol! Gol!; 0,05 Occident; 1,00 Ştiinţă pe Internet

PRO 7

7,20 Sam - magazin; 8,05 Taff - magazin; **8,30 Simpsonii** - s; **9,00 Cine-i şeful?** - s.; **9,30 Bill Cosby** - s.; **10,00 Mallorca** - s.; 10,30 Trandafirii de la Ex; 11,25 Talk, talk, talk; **12,00 Verdict, crimă** - s.; **13,00 Matlock** - s.; 14,00 Sam - magazin; 15,00 Talk-showuri; 18,00 Taff - magazin; **18,25 Familia Simpson** - s.; **19,00 Familia Bundy** - s.; **19,30 Bill Cosby Show** - s.; **20,00 Mallorca** - s.; 20,30 Ştiri; 20,50 Galileo - mag. de ştiinţă; **21,15 Dosarele X** - s., 2 ep.; **22,15 Seven Days - Poartă în timp** - s. mistery; 23,20 TV total; 0,15 Clubul comediei show

RTL

7,00 Magazin matinal; 8,00 Magazin; **8,30 Bogaţi şi frumoşi** - s.; 8,55 Între noi - s.; **9,25 Vremuri bune, vremuri rele** - s.; 10,00 Dimineaţa mea - magazin; 11,30 Sabrina, talkshow 12,30 Duelul familiilor; 13,00 Magazinul amiezii; 14,00 Talkshow-uri; **18,00 Nanny** - s.; **18,30 Între noi** - s.; 19,00 Bună seara - mag. ţandurilor; 19,30 Exclusiv - magazin; 19,45 Ştiri; 20,10 Exploziv magazin; **20,40 Vremuri bune, vremuri rele** - s.; **21,15 Cine va fi milionar? - show 22,15 După gratii** - s.; 23,15 Extra - magazin; 0,30 Trend - magazin; 1,00 Ştirile nopţii; 1,35 Magazin cultural.

TV 5

13,05 100% întrebări; 13,30 Jurnal France 3; 14,05 Documentar; 15,15 Cinema; 17,00 Jurnal TV 5; 17,15 Întrebări TV 5; 17,30 Mediterraneo; 18,05 Piramide; 18,30 Întrebări pentru campion; 19,00 Jurnal TV 5; 19,15 Cinema; 21,00 Jurnal Elveţia; 21,30 Jurnal France 2; 22,05 Punctul; 23,15 Cinema; 1,00 Jurnal Belgia;

EUROSPORT

9,30 Snowboard; 10,00 Schi alpin - slalom fem.; 11,00 BOB CM-dublu; 12,00 Sanie CM - Innsbruck; 13,00 Schi alpin - Super G - Garmisch; 15,00 Bob-. St. Moritz; 16,00 Schi trambulină Hakuba; 17,30 Sanie CM; 18,00 Fotbal - Cupa Africii: Ghana - Coasta de Fildeş în direct; 20,00 Tenis de masă - Cupa Europei; 22,30 Fotbal - Cupa Africii; 0,00 Eurogol magazin, 1,30 Box.

VĂ RECOMANDĂM

DISCOVERY

11,00 POVESTIRI DESPRE SUPRAVIEŢUIRE ÎN AUSTRALIA

HBO

0,30 SHERLOCK HOLMES ŞI MĂŞTILE MORŢII

- thriller, SUA, 1984

PRO TV

20,00 OAMENI RESPECTABILI - dramă, SUA, 1991, cu John Turturro

TVR 1

12,00 INDISCREŢIILE UNEI SOŢII

- dramă, SUA, 1998, cu Anne Archer

VĂ RECOMANDĂM

H.B.O.

23,00 BUBUIALĂ ÎN BRONX - acţ. SUA

Ah. Kung un poliţist din Hong Kong este invitat în Bronx la nunta unchiului său Bill. Dar prea mut timp de distracţie nu va avea la dispoziţie, fiindcă, de cum pune piciorul acolo, trebuie să lupte cu o bandă de motociclişti care tocmai jefuiesc magazinul unchiului. Apoi intervin şi mafioţii care caută în acelaşi magazin nişte diamante.

Baschet

WEST PETROMUL POATE ȘI TREBUIE SĂ ÎNVINGĂ LIDERUL

Ne aducem aminte cu ce emoții a reușit West Petromul accederea în prima grupă valorică, după tumeele de sală desfășurate în toamna anului trecut. Atunci, specialiștii sportului cu mingea la coș, din țara noastră, nu îi dădeau prea mari șanse în lupta pentru primele poziții ale clasamentului. Ba, mai mult, mulți vedeau locul 8 ocupat de echipa arădeană. Numai că mecanismul gândit de antrenorul Dragan Petricevic a început încet, dar sigur, să dea roade, iar, firesc, rezultatele nu au întârziat să apară. Adevărata ascensiune a „petroliștilor" a venit odată cu superbul succes în fața lui Dinamo, în chiar fieful bucureștenilor. Baschetbaliștii arădeni au urcat treaptă cu treaptă în ierarhia grupei valorice 1-8, iar prin frumoasa victorie din ultima etapă, în fața campionilor en-titre (scor: 80-70), au urcat pe locul trei.

Euforia acestei izbânzi a fost de scurtă durată, deoarece, cu toții erau conștienți de dificultatea proximului joc. Căci, la Arad, vine liderul. E drept, liderul actual, ISA Pitești a ajuns în frunte și cu mult noroc. Să nu uităm că, înaintea startului sezonului baschetbalistic 1999-2000, piteștenii s-au strâns doar cu o săptămână mai repede și au adunat șapte jucători - e drept, valoroși - de la tot atâtea echipe. Așezați bine în teren de antrenorul Ziguli și câștigând câteva jocuri la limită, ajutați de șansă, piteștenii au prins curaj și... tupeu, ajungând acum să domine chiar întrecerea internă. Trebuie să recunoaștem că ISA Pitești reprezintă ceva ieșit din tiparele sportului cu mingea la coș, din România. În tur, fără Vereș și Bubanja, arădenii au rezistat 30 de minute, după care, gazdele de-atunci s-au distanțat decisiv. Acum, ISA Pitești vine la Arad fără două „piese de calibru": Sere și Tatici (ambii accidentați), dar cu intenția mărturisită de a nu se împiedica de „hopul" West Petrom.

De partea cealaltă, așa cum ne spunea dl. Dinu Puf - președintele clubului arădean, băieții noștri sunt hotărâți să reediteze prestația din meciul cu Petrom Sibiu și să ofere publicului, care începe să vină la sală în număr tot mai mare, un spectacol de gală. Toți jucătorii sunt valizi, antrenorul Petricevic putând conta și pe Rareș Apostol, cel care a suferit o entorsă în meciul de săptămâna trecută.

„Ne așteaptă un meci dificil, cu lidera campionatului, dar nu cred că va fi mai greu decât cel cu Sibiul. Am mare încredere în echipă și sunt convins că vom învinge, pentru a ne consolida locul III din ierarhia masculină" - a declarat dl. Puf.

Un rol deosebit de important îl poate juca publicul, cel care ar putea deveni al 6-lea jucător al West Petromului, în confruntarea de mâine dimineață. Se mizează pe o prezență-record de spectatori, chiar și galeria echipei de fotbal UTA promițând că va fi alături de West Petrom, pentru a trece acest dificil examen cu bine.

Prețul biletelor de intrare la partida West Petrom Arad - ISA Pitești, găzduită de Sala Sporturilor, sâmbătă, de la ora 10,00, este de 10.000 lei pentru adulți și 5.000 lei pentru elevi și studenți. Acest veritabil derby al etapei va fi oficiat de cuplul de arbitri: Stelian Bănică (București) - Doru Vinași (Cluj-Napoca). Din partea FR Baschet va fi prezent însuși secretarul general al acestui for, dl. Mircea Câmpeanu.

DANIEL SCRIDON

Dinu Puf și Dragan Petricevic pun la cale strategia pentru jocul cu ISA Pitești

Foto: ȘTEFAN MATYAȘ

LA GALAȚI FRIGUL ESTE INAMIC PUBLIC

DIN NOU - VICTORIE PENTRU BC ICIM

Ieri, în a doua zi a turneului de baschet feminin de la Galați, campioanele de la BC ICIM Arad au obținut o nouă victorie, depășind cu scorul de **45-34 (20-14)**, echipa brașoveană Fartec. Au înscris pentru formația arădeană: Stoenescu 13, Nastor 10, Tretiak 9, Drăguș 6 (1x3), Mandache 6 și Matei 1. Punctele echipei adverse au fost realizate de Anuței 9, Tuchel 7, I. Radu 6, Lazăr 6, Bichiș 4 (1x3) și Dumitru 2. Au arbitrat Claudia Cangea (București) și Marius Ciulin (Constanța). Referitor la acest joc, managerul BC ICIM, Stelian Văduva, ne-a declarat că frigul pătrunzător din sală și-a pus amprenta asupra celor petrecute pe suprafața de joc (evoluție, scorul de pe tabelă): „Nu se poate vorbi despre baschet, în asemenea condiții. Am solicitat organizarea turneului la Arad, dar nu am fost înțeles. Acum nu mai avem de ales - trebuie să rezistăm și să câștigăm toate jocurile rămase, chiar dacă suntem foarte nemulțumiți de împrejurări."

Cu mențiunea că în partida adjudecată în fața grupării BNR București, cu 71-43, BC ICIM a punctat prin Drăguș 21 (3x3), Stoenescu 17 (3x3), Nastor 11, Mandache 7, Tretiak 7, Iaroshka 4, Matei 2 și Grecu 2, vă prezentăm în continuare alte rezultate consemnate în primele două zile: Olimpia București-Livas Târgoviște 46-70, Rapid București-Fartec Brașov 52-25, Univ. Craiova-„U" Cluj 45-64, Sportul Studențesc - Someșul Dej 50-48, Universitatea Oradea-LPS Galați 61-53 (miercuri), „U" Cluj-Oradea 61-31, Someș Dej-„U" Craiova 66-49 (joi).

ADRIAN HĂRȚĂU

UN RETUR CU EMOȚII PENTRU CRIȘUL CHIȘINEU CRIȘ

De foarte mulți ani, echipa Crișul Chișineu Criș nu s-a mai confruntat cu o „pasă" neagră atât de îndelungată. Returul Diviziei D este unul „de foc" pentru echipa de pe Crișul Alb, care are ca obiectiv principal salvarea de la retrogradare.

După cum ne-a spus vicepreședintele acestei asociații, dl. Eugen Terebenț, chiar dacă la capitolul financiar sunt probleme, cu toții, cei implicați în destinele acestei formații, sunt convinși că vor scăpa de griji. În acest sens, lotul actual a fost întărit cu Anghel (Motorul-Astra), Vinter (Avram Iancu) și Gagea (Universitatea „Vasile Goldiș" Arad). De asemenea, sunt speranțe pentru o înțelegere cu conducătorii liderei la zi a „D"-ului arădean, pentru transferul portarului Fador. În continuare, conducerea administrativă dă credit „băncii tehnice", formată din: Radu Turcaș și Mihai Coroamă.

Cu mari eforturi s-au găsit soluții pentru un stagiu de pregătire centralizată de opt zile, la Tinca (județul Bihor), în perioada 12-20 februarie. Firesc s-au pus și bazele meciurilor amicale, printre adversarele Crișului le-am aminti pe: Olimpia Salonta, AS Avram Iancu, Viitorul Sepreuș (toate tur-retur).

Dar, pentru AS Crișul Chișineu Criș, poate, cea mai mare realizare din ultimul deceniu, este ascensiunea lui Claudiu Drăgan, jucător crescut în pepiniera acestei formații. Conducătorii grupării de pe Criș speră să ajungă cu FC UTA, în mod amiabil, la o înțelegere, privind o cotă parte din transferul lui „Iedu". Dacă nu din acesta de la Dinamo, măcar din cel de la Rapid, din urmă cu trei ani. Pentru că, așa este normal ...

DANIEL SCRIDON

Încă o victorie

UDINESE (TINERET) - UTA 0-2 (0-1)

Ieri, în Italia, în cel de-al patrulea joc amical disputat de elevii lui Lorenzo Rubinacci, aceștia au reușit să câștige încă o dată: Udinese (tineret) - UTA 0-2 (0-1). Golurile au fost marcate de Ianu - min. 20 și Rus - min. 65. De notat că ambele formații au evoluat în teren doar cu juniori.

Consultantul clubului UTA, Luigi Piedimonte ne-a declarat - aseară - că **„meciul a fost de un excelent nivel tehnico-tactic, în ciuda faptului că pe teren s-au aflat tinerii celor două echipe. UTA putea obține o victorie și mai concludentă, dar ocaziile mari de gol au fost irosite cu mare seninătate."**

Tot Luigi Piedimonte ne-a spus că la acest joc, antrenorul Rubinacci nu a participat, din motive personale.

Iată, în continuare, unsprezecele cu care UTA a intrat în teren: Huțan-Ardelean, Demian, Bier, Anca-Drida, Mărginean, Matei, Fritea-Ianu,Rus. Au mai jucat: Bedini și Sighete.

LEO SFÂRA

România - învingătoare în Cipru

Ieri la Limassol, echipa națională de fotbal a României alcătuită numai din jucători ce evoluează în campionatul intern a disputat primul joc de pregătire programat în turneul din Cipru. Elevii antrenați de Emerich Ienei au întâlnit echipa de prima ligă ucraineană, Șahtior Donețk. Scorul a fost de 3-1 (2-0) pentru „tricolori".

Pentru România au marcat: Roșu, Fl. Petre și N. Răducan.

D.T.

HINGIS, DAVENPORT ȘI AGASSI - FINALIȘTI LA AUSTRALIAN OPEN

• Primele trei semifinale ale turneului de Grand Slam de la Sydney - Australia s-au disputat desemnând finaliștii. Ultima semifinală a avut loc în această dimineață, la masculin, învingătorul de anul trecut Evgheni Kafelnikov întâlnindu-l pe sud-edezul Magnus Norman. În prima semifinală masculină, după un meci dramatic, Andre Agassi a dispus în cinci seturi de Petre Sampas cu 6-4; 3-6; 6-7; 7-6; 6-1. La feminin, finală previzibilă Hingis - Davenport. În semifinale: Martina Hingis - Conchita Martinez 6-3; 6-2 și Lindsay Davenport - Jennifer Capriati 6-2; 7-6. • Azerbaidjanul a fost exclus din orice competiție fotbalistică de către FIFA. Președintele forului mondial, Joseph Blatter a anunțat această decizie, venită în urma conflictelor din țara exsovietică, dintre Ministerul Sportului și Federația de fotbal, nefinalizat din 1994. • Diego Maradona este o interminabilă sursă de scandal. Ultima boacănă a starului argentinian - agresarea unui fotograf care „a avut o atitudine lipită de respect". • Echipa

Bursa știrilor

din divizia secundă engleză, Tranmere Rovers a reușit calificarea în finala Cupei Ligii din Anglia după ce a dispus de Bolton (D2). Cealaltă semifinală va opune echipele din primul eșalon, Aston Villa și Leicester.• Revenind pe plaiuri mioritice să spunem că fostul atacant al UTA-ei, Claudiu Drăgan continuă să impresioneze în jocuri amicale pentru noua sa echipă Dinamo. Astfel, în partida cu Faur București, disputată la Săftica și câștigată cu 5-3 de „câini", ledu a înscris două goluri și „a scos" două penalty-uri, transformate de Kiriță și Cernat. • Fotbaliștii din Divizia A caută să își îmbogățească noțiunile de cultură generală. Dacă mijlocașul Stelei, Falemi N 'Gassan citește Hugo și ascultă Mozart, echipa F.C.M. Bacău are ca obiective în cantonamentul din Italia, Teatrul Verdi din Montecatini Terme, Galeriile Uffizzi și chiar celebra „Scala di Milano". • Încheiem cu un anunț. Federația Română de Fotbal are programată Adunarea Generală pe data de 1 martie. Pe ordinea de zi figurează următoarele puncte: raportul de activitate al Comitetului Executiv de la ultima adunare și până în prezent, raportul bugetului financiar și al comisiei de cenzori, bugetul pe 2000, propuneri, afilieri de cluburi și secții de fotbal.

DACIAN TODUȚA

Programul competițiilor

● **Baschet.** Sâmbătă, ora 10, la Sala Sporturilor „Victoria", are loc meciul de baschet din cadrul Diviziei A/masculin: B. C. West Petrom Arad - C. S. U. ITSA Pitești.

● **Polo.** În perioada 30 ianuarie-1 februarie, la Bazinul acoperit „Delfinul" are loc, de la orele 9,30-17, turul I, etapele I-V ale Campionatului național de juniori. Participă echipele: Steaua, Rapid, Dinamo, CSS1, toate din București precum și Crișul Oradea și Astra Arad.

Fotbal internațional

Fiorentina iese din cursă

Miercuri seara în Peninsulă s-au disputat două partide contând pentru manșa retur a sferturilor de finală ale Cupei Italiei. Pe stadionul „Artemio Franchi" din Florența, după meci dramatic Fiorentina și Venezia au terminat la egalitate 1-1 (în tur 0-0). Eroul negativ al întâlnirii a fost atacantul gazdelor, Enrico Chiesa care a ratat un penalty și calificarea Fiorentinei, în ultimul minut al prelungirilor. Așadar, Venezia merge în semifinale unde va da piept cu vice-campioana Italiei, Lazio. Într-un meci al marilor ambiții, pe „Olimpico" din Roma, lazialii s-au impus la limită (2-1) în fața lui Juventus, care deși câștigase în tur cu 3-2 s-a văzut eliminată datorită faptului că Lazio a înscris mai multe goluri în deplasare. Sfertul cu numărul patru dintre Inter și AC Milan s-a disputat după închiderea ediției.

Franța - etapa 23-a

Troyes - Marseille 1-2; Metz - Monaco 1-1; St. Etienne - Auxerre 0-0; Rennes - Nantes 0-0; Paris SG - Strasbourg 4-2; Lyon - Bordeaux 1-1; Lens- Le Havre 4-0; Bastia- Sedan 1-0; Montpellier - Nancy 1-0.

În clasament: 1. Monaco 49 p; 2. ParisSG 41 p; Auxerre 39 p.

* * *

Într-un meci restant din etapa a XVIII-a a Primerei Division: Real Madrid - Real Betis Sevilla 2-1. Madrilenii nu au putut conta pe aportul „pieselor grele" Hiero și Raul care în aceeași seară au evoluat pentru naționala iberică în meciul împotriva Poloniei. Raul a și înscris un gol pentru victoria facilă a Spaniei (3-0), celelalte două puncte purtând semnătura basculului Urzaiz.

C. MNERIE

„Red Fighters" alături de West Petrom

Membrii galeriei echipei UTA sunt convocați pentru sâmbătă, 29.01.2000, orele 10,00 la Sala Polivalentă „Victoria" pentru a încuraja echipa locală „West Petrom" Arad în dificilul meci pe care îl va susține în compania liderului la zi în campionatul masculin de baschet: „U" ISA Pitești.

Adunarea la ora 9,30 în fața Sălii Polivalente.

„Suporter Club UTA - Red Fighters"

Bombă pe stadionul Olimpic din Roma

Responsabilii poliției de pe stadionul Olimpic din Roma, pe care, miercuri, s-a disputat partida Lazio Roma - Juventus Torino, scor 2-1, contând pentru manșa secundă a sferturilor de finală ale Cupei Italiei, au descoperit un obiect exploziv rudimentar, considerat periculos, a informat, joi, agenția italiană ANSA, citată de AFP. În timpul verificărilor, efectuate înaintea sosirii pe stadion a spectatorilor, polițiștii au găsit, la toaletele de la peluza din nord, o cutie de Coca Cola, umplută cu aluminiu și cuie, legată printr-un fitil, de o petardă.

Staelens a primit trofeul "Gheata de aur"

Fundașul belgian al formației Anderlecht Bruxelles, Lorenzo Staelens, a primit, miercuri, la Ostende, trofeul "Gheata de aur", pentru anul 1999, premiu care recompensează cel mai bun jucător din campionatul belgian de fotbal, informează AFP. Staelens, în vîrstă de 35 de ani, care este căpitanul naționalei belgiene, cu 63 de selecții, primește, pentru prima dată în cariera sa acest trofeu. În clașamentul realizat de cotidianul "Het Laatste Nieuws", în urma voturilor ziariștilor, antrenorilor și personalităților fotbalului belgian, Lorenzo Staelens i-a devansat pe atacantul ceh Jan Koller și pe belgianul Toni Brogno.

GHEORGHE POP VA ȚINTI LA „EUROPENE"

Zilele trecute s-au desfășurat Campionatele Internaționale de tir ale României, la Brașov. În proba de pistol cu aer comprimat, locul 2 a fost ocupat de arădeanul Gheorghe Pop (CSM Conar), cu 575 de puncte, la mare luptă cu câștigătorul întrecerii, dinamovistul Lucian Calița. Antrenat de Ion Vasilescu, pistolarul nostru urmează să participe la Campionatele Balcanice organizate în Capitala Bulgariei, în perioada 5-11 februarie, împreună cu valorosul său coleg, Iulian Raicea. Concursul are un caracter de verificare în vederea Campionatului European de la München, de la sfârșitul lunii viitoare. La competiția din Bavaria, este cvasi-certă prezența trăgătorilor Gheorghe Pop, Sorin Babii și Lucian Calița. Merită evidențiat că arădeanul Pop reușise în prealabil un rezultat excelent, 580 de puncte, la „Cupa Dinamo".

A. HĂRȚĂU

CULTURA TUTUNULUI - SUPER - PROFITABILĂ:

PESTE 80 DE MILIOANE DE LEI VENIT, LA DOUĂ HECTARE!

Fără putere de tăgadă, agricultorii arădeni s-au convins în ultimii ani că cea mai profitabilă cultură rămâne cultura tutunului. Cei care au avut inspirația să cultive tutun și-au ridicat case frumoase, și-au cumpărat mașini sau și-au pus bani deoparte pentru „zile negre". Toate acestea au fost posibile datorită faptului că doar tutunul este cultura care răsplătește înzecit sudoarea muncii pământului.

A ÎNCEPUT PERIOADA CONTRACTĂRILOR!

După reorganizarea Regiei Autonome „TUTUNUL ROMÂNESC" în Societatea Națională „TUTUNUL ROMÂNESC" S.A., Aradul a devenit cel mai puternic centru de preluare a tutunului din Ardeal. Astfel, Fabrica de Fermentare a Tutunului Arad are în subordine nu mai puțin de 12 județe, adică un sfert din județele țării. Fapt ce dovedește seriozitatea conducerii și specialiștilor de la fabrica arădeană de tutun, investită cu încrederea de a coordona și controla întreaga activitate în domeniu din vestul țării. Încă un motiv în plus pentru a-i determina pe agricultorii arădeni să colaboreze cu F.F. TUTUN Arad, care nu le-a înșelat niciodată așteptările. Dovadă o fac și...

... REZULTATELE EXTRAORDINARE DE ANUL TRECUT:

Dintre mulțimea de arădeni care au cultivat anul trecut tutun, am ales la întâmplare trei nume și veniturile obținute în urma contractelor încheiate cu fabrica arădeană de fermentare a tutunului:

- **PETRU ORZ - din Curtici; 2 HA - 82.260.000 lei**
- **FRANCISC CZAMK - din Iratoș; 0,15 HA - 12.530.000 lei**
- **IOSIF SZASZ - din Țipar: 0,05 HA - 4.000.000 lei**

E lesne de observat că de pe două hectare de pământ cultivat cu tutun s-a obținut peste 80 de milioane de lei! Cifre absolut reale, verificabile. Comentariile, în acest sens sunt de prisos, reieșind cu claritate cât de bănoasă este cultura tutunului. Mai exemplificăm, totuși, câțiva cultivatori din județele Timiș și Mureș, care au obținut venituri substanțiale și sigure din tutun.

JUD. TIMIȘ: Mircea Blaj (Saravale) - 0,50 HA - 36.300.000 lei
Dănuț Duluță (Recaș) - 0,50 HA - 25.770.000 lei
Domnica Bugariu (Macedonia) 0,10 HA - 5.610.000 lei
JUD. MUREȘ: Lucian Mândruțiu (Câmpia Turzii) - 2,00 HA - 65.120.000 lei
Ioan Ollean (Luduș) - 0,50 HA - 17.970.000 lei
Marius Damșa (Silivaș) - 0,10 HA - 4.250.000 lei

Rezultatele de mai sus au fost obținute la prețurile de anul trecut. În acest context redăm mai jos...

NOILE PREȚURI DE ACHIZIȚIE DIN RECOLTA ANULUI 2000

An de an, ținând cont de o mulțime de criterii, dar mai ales pentru a veni în sprijinul cultivatorilor, Societatea Națională „TUTUNUL ROMÂNESC" S.A. a crescut mereu prețurile de achiziție a tutunului.

Iată prețurile de achiziție a tutunului BURLEY din recolta anului 2000:

CALITATEA I - 19.000 LEI/KG
CALITATEA II - 16.000 LEI/KG
CALITATEA III - 8.000 LEI/KG
CALITATEA IV - 3.900 LEI/KG

- Prețuri de achiziție la tutun foarte avantajoase, față de alte culturi (cu un preț mediu de 16.000 lei/kg se poate obține o valoare de 17.000.000 lei/0,3 ha);
- Plata se face în maxim 30 de zile de la preluarea tutunului;
- Transportul tutunului gratuit de la producător la fabrică.

În plus, pe lângă prețurile de achiziție foarte avantajoase...

... SE ACORDĂ GRATUIT:

- sămânța necesară producerii răsadului de tutun pentru plantarea suprafețelor contractate, iar în caz de calamitate sămânța necesară pentru reînsămânțare;
- folie de polietilenă, anual, pentru protejarea răsadului de tutun;
- pesticide destinate protecției răsadului de tutun;
- un tain de țigarete Carpați - pentru 1 kg tutun uscat nefermentat livrat se acordă 20 țigarete pentru tutunul din clasa I, II și III;
- asistență tehnică de specialitate pe întreaga perioadă de producere a tutunului de la însămânțare până la predare.

CULTIVATORI!

- **ANALIZAȚI ȘI VEȚI CONSTATA CĂ ESTE RENTABIL.**
- **ÎNCHEIAȚI DIN TIMP „CONTRACTE DE VÂNZARE-CUMPĂRARE A TUTUNULUI"**

INFORMAȚII: F.F. TUTUN ARAD,
STR. PETRU RAREȘ, NR. 3
TEL. 057-233131, INTERIOR 16.

A consemnat
F. TRUȚ

Licitație

Vindem ferma de animale (împrejmuită) situată între Hanul de la Răscruce și Vama TURNU, compusă din: vilă cu etaj având 7 camere (recent construită), grajduri, iaz, în suprafață de 15.000 m.p. cu posibilități de amenajare parcare TIR-uri, han, pescărie.

Informații la telefon: 057-220616; 235934.

(1287374)

INFOTON ROMÂNIA
Str. L.Blaga, nr.2-4
Tel.: 280175, 281800

Instalații de secretariat modulare INFOTON 204/408

Centrale telefonice PANASONIC (mică, medie și mare capacitate)

Faxuri PANASONIC, Af310

Telefoane pentru linii individuale și cuplate PANASONIC, SIGNO, AKTRON

INFOTON ROMÂNIA — NOI DĂM TONUL COMUNICAȚIILOR

Service garanție și post garanție

S.C. CENTRAL S.A. Arad

ANGAJEAZĂ prin selecție:

- *un șef de sală restaurant*
- *doi ospătari*
- *un recepționer*

CONDIȚII:

- *aptitudini de organizare și conducere*
- *aspect fizic plăcut*
- *vârsta maximă 35 ani*
- *pregătire și experiență în domeniu*

Informații la sediul societății din Arad, str. Horia nr. 8.

(1287376)

S.C. PREFIN EST EUROPE S.R.L.

STR. 6 VÂNĂTORI, NR. 35/A - ARAD

ANGAJEAZĂ:

1. CONTROLOR TEHNIC DE CALITATE (FEMEIE) PENTRU ARAD
2. CONTROLOR TEHNIC DE CALITATE (FEMEIE) PENTRU FIRMELE COLABORATOARE DIN AFARA ORAȘULUI ȘI JUDEȚULUI

CONDIȚII:

- Experiență în domeniul confecții îmbrăcăminte
- Vârsta maximă - 35 ani
- Disponibilitate la program prelungit de lucru
- Cunoștințe de limba italiană

Cei interesați se vor prezenta la sediul societății începând cu data apariției anunțului în ziar.

SALARIZAREA VA FI ATRACTIVĂ, conform experienței de lucru.

(1287338)

Lucas

LUCAS WIRING SYSTEMS ROMANIA

face parte din grupul internațional de companii TRW, având peste 50.000 de angajați, producător și furnizor de componente și echipament pentru industria de automobile și aeronave.

În prezent dorim să angajăm personal pentru următoarele poziții:

ELECTRONIST

EXPERIENȚA ȘI PREGĂTIREA PROFESIONALĂ:

- **Experiența în domeniu**
- **Cunoștințe operare PC**

Acest post reprezintă o posibilitate de a vă alătura unei importante companii multinaționale și oferă excelente oportunități în carieră.

Vă rugăm trimiteți curriculum vitae însoțit de o scrisoare de recomandare și o fotografie la sediul din str. Poetului 105-107, Arad, între orele 8 și 16,30, până la data de **miercuri, 2 februarie 2000.**

(1287377)

ANIVERSĂRI

Cu ocazia pensionării celei mai conștiincioase și competente secretare din Arad,
d-na ANGELA FISTIOC
conducerea și întreg colectivul de la SC „MODA" SA ARAD îi mulțumesc pentru întreaga activitate depusă de-a lungul unei perioade de peste 30 de ani, pentru zâmbetul, răbdarea și bunăvoința care au caracterizat-o întotdeauna. Vă dorim pensie lungă, multă sănătate și numai bucurii alături de familie. Vă așteptăm cu drag să ne mai vizitați! (2155)

MATRIMONIALE

Domn, 40 ani, dublă naționalitate româno-franceză, bună situație, caut domnișoară, până la 30 ani, pentru prietenie, eventual căsătorie. Scrieți, cu foto, pe adresa: Joan Stauber, str. Hortenzia nr. 3, Arad. (2127)

VÂNZĂRI APARTAMENTE O CAMERĂ

Vând garsonieră cf. I, et. I, îmbunătățiri, Confecții, bl. 17, telefon, satelit + garaj autorizat, 11.500 DM, negociabil. Telefon 273720, 094 821 879. (1908)

Vând apartament 1 cameră, amenajat (gresie, faianță, parchet, mochetă, lavabilă), parter Grădiște, 10.500 DM. Telefon 243303, 094 282 509. (1746)

Vând apartament 1 camere, Banu Mărăcine nr. 1, bl. 1, ap. 21. (1780)

Vând garsonieră cf. I, str. Poetului, îmbunătățiri: gresie, faianță, lambriuri hol, baie cu vană, balcon închis, telefon, satelit, bloc contorizat, 9.500 DM, negociabil. Telefon 253681.

Vând garsonieră cf. II, Confecții, 5.000 DM. Telefon 273563. (1598)

Vând garsonieră mobilată, Micălaca, bloc 231, preț 6.700 DM negociabil. Telefon 557315. (1155)

Vând garsonieră bl. 29, Alfa, et. III. Telefon 277068; 094.119.443, negociabil. (2072)

Vând garsonieră confort III, îmbunătățită, 4.000 DM. Telefon 095.814.475. (2010)

Vând garsonieră confort I, zona 700 Micălaca (faianțat, parchetat, balcon închis), preț 8.200 DM. Telefon 282460. (2090)

Vând garsonieră cf. I, ușă stejar, faianță, gresie, balcon închis, str. Poetului, bl. P3, et. III, satelit. Telefon 245947, 241687. (1258)

Vând apartament o cameră și garaj zidit, zona Podgoria. Telefon 233317. (1857)

Vând urgent garsonieră cf. I, zona 300, amenajată, preț 8.900 DM. Telefon 271385. (2163)

Vând garsonieră cf. I (lângă Fabrica Confecții) cu multiple îmbunătățiri, 8.000 DM, negociabil. Informații telefon 234981. (2136)

Vând garsonieră deosebită, mobilată, telefon, satelit, gresie, faianță, parchet, zona Romanilor, 5.300 DM. Telefon 237048. (2194)

Vând urgent garsonieră Pecica, bl. G3, ap. 29. Telefon 468897, orele 16-18. (2189)

Vând apartament 1 cameră, Alfa, bl. 70, sc. B, ap. 1. (2240)

VÂNZĂRI APARTAMENTE DOUĂ CAMERE

Vând, schimb, apartament 2 camere, cf. II, parțial îmbunătățit, et. III + garaj, cu apartament 2 camere, decomandat cu sau fără garaj, excludem parter, 4, plătim diferența. Telefon 057-247319, 092 605 819. (2154)

Vând apartament bloc 2 camere, Piața Mihai Viteazul. Telefon 282684. (1624)

Ocazie! Vând apartament 2 camere, Vlaicu, 9.800 DM. Telefon 253364. (1894)

Vând apartament central, parter, posibil și privatizare. Telefon 253313, după masă. (1755)

Vând urgent apartament ultracentral, în Ineu. Telefon 511479 sau 094 631 007. (1260)

Vând apartament 2 camere, îmbunătățit, Alfa. Telefon 258434 sau 094.803.940. (2062)

Vând apartament 2 camere, cf. I, garaj, UTA. Telefon 249246. (2101)

Vând apartament 2 camere, semidecomandate, et. I, Podgoria, 24.000 DM. Telefon 254619, 094 183 663. (2037)

Vând apartament 2 camere, decomandat + garaj, Romanilor. Telefon 252030. (1910)

Vând apartament la casă, ultracentral, spațios, 2 camere, et. II, gaz, termoficare, pod mare. Telefon 254928. (1858)

Vând apartament 2 camere, bloc Libelula, vedere stradală, etaj 7, multiple îmbunătățiri. Telefon 092.391.569; 465372. (1558)

Vând convenabil apartament 2 camere, Micălaca, bl. 324, ap. 18. Informații telefon 094 811 395.

Vând apartament 2 camere, Micălaca. Telefon 279586. (1365)

Ocazie! Vând apartament 2 camere, Vlaicu, 9.800 DM. Telefon 253364. (1894)

Vând apartament 2 camere, et. IV, zona Gării stare excepțională. Telefon 281516, după ora 18. (2949)

Vând apartament la casă, 2 camere, central și anexe în curte, preț 19.000 DM, negociabil. Telefon 283553. (2182)

Vând urgent apartament 2 camere, str. Ștefan Cicio Pop nr. 15, ap. 2. (2130)

Vând apartament 2 camere, Vlaicu + garaj nou, 16.000 DM, negociabil. Informații telefon 234981. (2136)

Vând apartament 2 camere, Micălaca, bl. 512, ap. 19. Telefon 219959; 092.288.577. (2249)

VÂNZĂRI APARTAMENTE TREI CAMERE

Vând apartament 3 camere, et. I, decomandat, parchetat, rolete, Micălaca 500. Telefon 092 344 743. (1356)

Vând apartament 3 camere, central, 150 mp, parter, bun firme; 39.999 DM. Telefon 281195. (1588)

Vând apartament 3 camere, confort I, decomandat, etaj 2, zona UTA. Telefon 243568, 253660. (1188)

Vând apartament 3 camere, Vlaicu, bl. Z. Telefon 248690, 274561. (37672)

Vând apartament, central, 3 camere, bucătărie, baie, baie de serviciu, cămară, posibilități garaj. Telefon 240618. (1718)

Vând apartament 3 camere, zona 300. Telefon 092 469 540. (1895)

Vând apartament 3 camere, Vlaicu, 12.000 DM. Telefon 253364. (1894)

Vând apartament 3 camere, decomandat, et. II, Alfa, 16.500 DM, negociabil. Telefon 275744. (2099)

Vând apartament 3 camere, decomandabile, zona 300, negociabil. Telefon 268424. (2181)

Vând apartament 3 camere, et. II, zona Tic-Tac. Telefon 253204. (2183)

Vând apartament 3 camere, Poetului, cu îmbunătățiri, 20.000 DM, negociabil. Telefon 289226. (2141)

Vând, în București, apartament 3 camere, bucătărie, 2 holuri, baie cu vană telefon, str. Colentina, faleză, vizavi de Bucur Obor, 22.000 $. Telefon 092 419 337. (2216)

VÂNZĂRI APARTAMENTE PATRU-CINCI CAMERE

Vând apartament 4 camere, contorizat, gară, zona Bihorului. Telefon 223552. (1774)

Vând 2 apartamente, ultracentral: str. Cosbuc, 160 mp; str. Coziei, 140 mp. Telefon 092 227 450. (1287)

Vând apartament 4 camere, Alfa, bloc 68, parter, 19.000 DM. Telefon 094.774.506; 277567. (1179)

Vând apartament 4 camere, decomandate, suprafața 73 mp, parchetat, faianțat, vană 1,50 m, geamuri cu ușa balcon cu jaluzele, bl. Y3, et. III, ap. 13, Vlaicu, Aleea Neptun nr. 4. Telefon 242779. (2157)

VÂNZĂRI CASE

Vând (schimb) casă în Galșa. Informații telefon 466723 și 251037. (1920)

Vând casă, ultracentral, parter - alimentara, restaurant; etaj - apartament. Telefon 234862. (1702)

Vând casă de vacanță, ski, în Straja - Lupeni. Telefon 092.560.009. (1565)

Vând casă central 3 camere, absolut tot confortul, intrare comună, curte separată, suprafață totală 180 mp, 50.000 DM, negociabil. Telefon 270664; 095.803.598. (2025)

Vând casă în centru, în localitatea Curtici. Telefon 276772. (2091)

Vând imobil nou în zonă turistică, potențial motel, localitatea Baratca. Telefon 273730. (342)

Vând casă construcție nouă, 4 dormitoare, 2 băi, bucătărie + sală de servit, masă, salon 80 mp, garaj. Telefon 257724. (1549)

Vând casă 3 camere, dependințe și grădină mare, în comuna Livada. Telefon 094.555.692; 276641, orele 17-20. (495)

Vând CASĂ cu SPAȚIU COMERCIAL. Telefon 211414. (2119)

Vând casă 5 camere, anexe, garaj, grădină 14.000 mp, apă, gaz, în Aradul Nou, str. Adi Endre (fostă Engels) nr. 21, ocupabilă imediat. Informații telefon 092.288. 595. (1736)

Vând casă 2 camere, str. Baba Novac nr. 18 (Bujac). Telefon 256560. (1987)

Vând urgent casă cu etaj, Grădiște 68.000 DM. Telefon 220182. (2064)

Vând vilă lângă Banca Religiilor. Informații între orele 14-16, marți, joi, sâmbătă, telefon 282593. (1892)

Vând casă 3 camere, dependințe, grădină mare, Sânpaul. Telefon 248450. (2172)

Vând casă, grădină 1.200 mp, preț convenabil, acces la șosea, Frumușeni nr. 565. Telefon 057-257753. (2160)

Vând casă familială, 5 camere, grădină, sat Secusigiu. Telefon 056-208334. (2149)

Vând (schimb) casă mică, central, 2 camere, baie, bucătărie, cămară, gaz, accept plata în 2 rate. Telefon 232943. (2151)

Vând urgent casă mare, Vladimirescu, str. Mihai Eminescu nr. 46, vizibilă zilnic, compusă din: 3 camere, bucătărie, pivniță, anexă, curte, vie și animale, 12.500 DM și în 2 rate + vânzătorul face transcrierea pe cumpărător. (2195)

Vând casă în Tauț. Telefon 461307. (2196)

Vând casă foarte mare cu depozite, 500 mp construiți, Aradul Nou, str. Bagdazar nr. 55. Telefon 092.207.518; variante. (2246)

Vând casă, Grădiște, str. I.B. Deleanu nr. 40, toate facilitățile. Telefon 092.207. 518. (2246)

Vând urgent casă cu grădină, parc, piscină, seră de flori (1700 mp), Aradul Nou și loc de casă (3.000 mp) Mândruloc pe malul Mureșului. Telefon 094.703.743. (2236)

VÂNZĂRI SPAȚII

Vând gheretă în Piața Alfa. Informații telefon 057-222519. (1977)

Vând spațiu comercial în incinta Strandului Neptun. Telefon 240139, seara, ora 18. (2108)

Vând (închiriez) SPAȚII-CENTRAL-ULTRACENTRAL. Telefon 259715; 098.621.112; 280753. (2265)

VÂNZĂRI TERENURI

Vând loc casă (1.300 mp), cu branșament curent electric, fântână, aproape de șosea, în Șiria. Telefon 531599, după ora 18. (2115)

Vând un ha de pământ arabil, localitatea Vladimirescu. Telefon 514177. (1615)

Vând loc de casă cu fundație, central, 700 mp, Curtici. Telefon 464563. (1653)

Vând 2 locuri de casă în Bodrogul Vechi. Informații telefon 255211, orele 8-16; 092 457 373. (1975)

Vând teren în Miniș, situat pe zonă deluroasă, 1.792 mp, amplasament deosebit, aproape de drumul principal, acces auto, curent, 12 m front stradal, zonă pitorească. Telefon 095 611 224. (2173)

Vând 27 ha teren arabil, într-o tarla, în Chișineu Criș, lângă stația meteo. Telefon 237789. (2175)

Vând teren intravilan, șoseaua națională în Radna. Telefon 461298. (2196)

VÂNZĂRI AUTO

Vând RENAULT 25, an fabricație 1988, benzină, 5.400 DM, negociabil. Telefon 094 763 254. (2079)

Vând VW Golf Diesel, 4 uși, înmatriculat, stare perfectă. Telefon 240015. (2161)

Vând Dacia 1310, Audi 80, înmatriculate p.f., stare foarte bună. Telefon 092 635 192. (2170)

Vând Renault 25, an 1987 și Dacia 1310, 1986. Telefon 092.231.156. (2023)

Vând ANVELOPE AUTO second-hand, cu REDUCERI de PREȚURI de până la 130.000 lei/buc. Oferta valabilă până în 31 ianuarie 2000. Telefon 259339; 094.706.321. (389)

Vând Mercedes 240 Diesel Combi, înscris, 12/00, preț 2.500 DM; microbus VW LT 28 supraînălțat, numere Germania, 2.800 DM; Opel Kadett neînmatriculat, 500 DM; remorcă tractor 5 t, basculabilă, înscrisă, CIV, 800 DM. Telefon 094 764 539. (1611)

Vând Opel Vectra GT, an 1991, înmatriculat recent, multe extrase + computer bord. Telefon 094.574.812; 092.424.083. (1745)

Vând Mercedes 250 Diesel, an 1992, înmatriculat persoană fizică, stare ireproșabilă. Telefon 094 616 315. (1809)

Vând Ford Scorpio an fabricație 1988, preț negociabil. Telefon 271278. (1969)

Vând motor Saviem după RK, cu factură. Telefon 057-243905. (1973)

Vând instalații gaz auto și piese BMW. Telefon 094. 479.799; 094.146.994. (2007)

Vând Mercedes Coupe 300 CE24, 1990, înmatriculat, preț avantajos. Telefon 092. 625.710. (2030)

Vând Dacia 1300, an 1978, preț negociabil. Telefon 281450, 281493. (1370)

Vând combină Claas Matador, masa 3,6m, combină Claas Dominator 80, masa 4,5m. Telefon 057/ 216293; 057/216349; 094/ 600296. (1803)

Vând Volkswagen Transporter Diesel, fabricație 1989. Telefon 259697. (1784)

Vând Dacia 0 km injecție și Euro 2; str. M. Eminescu, nr. 54. Telefon 092.203.237. (605)

Vând caroserie Volkswagen bus. Telefon 094 870 419. (1949)

Vând urgent, ieftin, Ford Fiesta 1,6i, 1990, înmatriculat persoană fizică și Fiat Ducato camionetă 1,5 t, înmatriculat non profit. Telefon 092 972 089. (1941)

Vând Fiat Ducato Maxi lung, înalt, an 1990, preț 8.500 DM, negociabil. Telefon 094 784 412. (1893)

Vând Dacia '90, 2.500 DM, negociabil și motor VW 1,6 D. Telefon 238425. (1812)

Vând 2 alternatoare Ford 2,3 Diesel, relee, blocuri lumini, semnalizări față. Telefon 271320. (2012)

Vând Renault 21 Nevada, Diesel, an 1989. Telefon 273626, 093 280 634. (2003)

Vând Volkswagen Transporter, motor 1.600 cmc, an 1979. Informații telefon 057-222519. (1978)

Vând Peugeot 305 Combi, unul înscris și unul pentru piese. Telefon 057-216349. (2035)

Vând Opel Astra 1,7 TD, an 1993, înmatriculat recent. Telefon 281250, 092 293 806. (2100)

Vând Volkswagen Scirocco, stare de funcționare, preț 1.200 DM, negociabil. Telefon 265412. (2153)

Vând AUTODUBĂ 3,5 tone. Telefon 098.621.112; 259715; 280753. (2265)

VÂNZĂRI ELECTRO

Vând VITRINE FRIG, CAMERE FRIG, DULAPURI FRIG, COMBINE FRIG; garanție 1 an. Telefon 281384 orele 8-18. (444)

Vând TV COLOR, en gros, en detail, diferite mărci, prețuri minime, garanție. Telefon 289456, 092 239 242. (1572)

Vând telefon celular Bosch 908 și Alcatel (Easy). Telefon 092.231.156. (2023)

Vând TELEVIZOARE COLOR, preț 980.000 lei, garanție 6 luni. Telefon 244904; orele 9-17. (1065)

Vând CÂNTARE ELECTRONICE și CASE MARCAT FISCALE, omologate. Telefon 272727. (392)

Vând FRIGIDER, LADĂ, COMBINĂ FRIGORIFICĂ (reducere de preț de până la 50%). Telefon 259339; 094. - 706.321. Ofertă valabilă, numai această săptămână! (389)

Vând MAȘINĂ SPĂLAT AUTOMATĂ, preț vechi 2.500.000 lei, preț nou 1.500.000 lei; GARANȚIE. Telefon 259339. (389)

Vând TV COLOR cu telecomandă (REDUCERE de preț de până la 790.000 lei); GARANȚIE! Telefon 259339; 094.706.321. Oferta este valabilă până în 31 ianuarie. (389)

Vând TV color, modele noi, cu garanție la prețuri bune. Telefon 260807. (1782)

Vând calculatoare, imprimante, xeroxuri, secondhand, garanție. Telefon 247182; 092 498 141; 092 745 292. (1827)

Vând calculator IBM386. Telefon 245290. (1996)

Vând videorecorder functional 50 DM. Telefon 275277. (1915)

Vând combină frigorifică marca Phillips, 200 DM. Telefon 275277. (1915)

Vând TV color Phillips, stereo, text, telecomandă, 90 programe 250 DM. Telefon 275277. (1915)

Vând mașină de spălat automată marca Siemens, 1.100 rotații /minut, 200 DM. Telefon 275277. (1915)

Vând mașini spălat automate, import, modele noi, preț 2.500.000-4.000.000 lei. Telefon 270518. (1956)

Vând diferite telecomenzi pentru televizor (165.000 lei), video, satelit, transformatoare linii. Telefon 092 368 868. (mp. 3164)

Vindem toată gama de piese frigorifice noi. Telefon 270622. (1372)

Vând TV Sony Trinitron, dublu deck Aiwa, deck Grundig digital, amplificator Pioneer 4x450W. Telefon 249474, 094 193 190. (2105)

Vând vitrină frigorifică de 1,5 m. Informații la telefon 057-216349. (2035)

Vând TV color Philips, Grundig, Telefunken, stereo, teletext. Telefon 264004. (2174)

Vând televizoare color Nokia, ecran Panoramic 16/9 și Grudnig ITT, videorecorder. Telefon 251354. (2198)

Vând TELEVIZOR cu PIP + televizoare TXT, stereo. Alfa, bl. 70, sc. B, ap. 1. (2240)

Vând TV color stereo bandă largă. Telefon 284755. (2239)

Vând TV color, stereo, TXT, telecomandă, bandă largă, 70 cm cu PIP. Telefon 211491. (2238)

VÂNZĂRI DIVERSE

Vând en-gros HAINE second hand, GERMANIA, peste 20 sortimente. Telefon 289456, 092 239 242. (1572)

Vând termoteka Bertta, convectoare pe gaz, boilere. Telefon 253973. (2193)

Vând FĂINĂ BL 55, import UNGARIA, 4300 lei + TVA. Telefon 057/286378; 094. 120.038. (2254)

Vând: COTURI și BURLANE, PLASĂ GARD zincată, CUIE CONSTRUCȚII, PLASĂ RABITZ și STÂLPI GARD. Str. Vrabiei nr. 4, telefon 289997. (719)

Vând ouă prepeliță (medicament, reproducție) cu instrucțiuni. Telefon 289966. (1704)

Vând acte firmă schimb valutar, activitate întreruptă temporar. Telefon 094 661 161. (1737)

Vând fermă privată cu clădiri, teren arabil, în localitatea Nădlac. Telefon 092 621 598. (1706)

(Continuare în pagina 18)

(Urmare din pagina 17)

Vând LEMNE FOC, tăiate, esență tare, orice cantitate. Telefon 276488. (1757)

Vând cazan țuică, noi. 170 litri. Telefon 094 698 849. (1831)

Vând mobilă brad, nouă, preț 4.000.000 lei, negociabil; vând mobilă bucătărie Probota, preț 2.500.000 lei, negociabil. Telefon 259891 sau 276583. (1842)

Vând șuncă (păstramă) de gâscă, afumată. Telefon 264781. (1974)

Vând termoteci gaz, instant baie, bucătărie, convectoare. Ofer un an garanție. Telefon 092.989.017. (2031)

Vând căței Bull-terrier, excepționali. Telefon 243015. (2082)

Vând lemne foc, tăiate, esență tare. Telefon 277027. (1459)

Vând canapele extensibile, colțare, fotolii, toate noi; convenabil. Telefon 264892. (636)

Vând colțare și canapele noi. Telefon 270700. (1432)

Vând TV color, combină frigorifică, mașină de spălat automată, ski, bicicletă, cântar electronic, video, combină muzicală. Telefon 094 870 419. (1949)

Vând schiuri; 2 boxe 250 W; lanțuri antiderapante. Telefon 279582. (28422)

Vând 40 ovine tinere (țurcană și țigaie). Informații comuna Cermei, sat Avram Iancu nr. 42. (3038672)

Vând făină cu 4.700 lei/ kg; făină furajeră, 2.500 lei/ kg și tărâțe grâu cu 1.500 lei/ kg. Informații telefon 462342.

Vând colțar cu fotoliu, stil occidental, pe maro. Telefon 278352. (2054)

Vând garaj autorizat, zona Electrometal, bl. X1. Telefon 241723. (2098)

Vând, ieftin, SRL, toate activitățile, capital 2.000.000 lei. Telefon 243977, orele 9-17. (2133)

Vând porci grași. Telefon 286048. (2137)

Vând aparate foto profesionale (Minolta, Pentax etc.). Telefon 250703, după ora 17 și 093 284 028. (2120)

Vând 80 oi țurcane. Informații localitatea Cuied nr. 249, Duma Emil, seara, de la ora 17. (3231822)

Vând blăni de iepure de câmp, tăbăcite. Telefon 282362.

Vând lemne foc din carpen, tăiate. Informații telefon 250681. (2178)

Vând mașini de spălat automate, televizoare color, biciclete, Opel Kadett. Telefon 216143. (2200)

Vând ieftin sobă de gătit cu lemne. Telefon 220408. (2199)

Vând ARO 244, 4.500 DM; moară cu piatră pentru boia. Telefon 287041. (2190)

Vând termotecă pe gaz pentru încălzire și apă caldă. Informații telefon 267381. (2207)

Vând garaj metalic autorizat, zona 300. Informații telefon 279231. (2204)

CUMPĂRĂRI TERENURI, IMOBILIARE

Cumpăr gheretă în vad comercial bun. Telefon 257946. (2045)

Cumpăr pământ agricol în loturi, până la 10 ha. zona: Vladimirescu, Sînleani. Telefon 092.349.066. (829)

Tânăr căsătorit, serios, cumpăr urgent garsonieră cf. I-II, nefinisată (în stare proastă), exclus zona Confecții și et. IV, ofer 5.000-6.000 DM. Informații telefon 094 876 625.(1889)

Cumpăr teren arabil, de la 5 până la 15 ha, cu ieșire la șoseaua Zimand-Sântana. Informații telefon 094 617 936. (4811721)

Cumpăr urgent casă cu grădină în Arad (Pârneava, Gai, Bujac), cca 1.000 mp, gaz, apă, baie, loc ridicat, preț rezonabil, pe loc. Telefon 280944, NUMAI VINERI, între orele 15-17.

CUMPĂRĂRI AUTO

Cumpăr talon Audi 80, 1987-1990, Ford Escort 1986-1990. Telefon 092.284.409; 092.625.710. (2030)

Cumpăr talon autoturism marca BMW 324 Diesel. Telefon 412254 (2122)

CUMPĂRĂRI DIVERSE

Cumpăr GRÂU de PANIFICAȚIE, cantități mari, plata pe loc, oferim preț bun. Telefon 276477. (1449)

Cumpăr porumb. Telefon 094 142 941, 283345, 243905. (1738)

Cumpăr acțiuni la Pâncotas, Metalimpex, Feroneria, Victoria, BAT, Astra Vagoane, SIF Banat Crișana, Astoria, Remat, Alro Slatina. Telefon 094 474 030. (1753)

Cumpăr grâu cantități mari. Telefon 247429, 094.764.623. (2088)

Cumpăr acțiuni Feroneria și Armopan. Telefon 094. 693.516. (1109)

Cumpăr grâu de panificație, 2.300 lei/ kg, plata pe loc. Informații telefon 462342. (4811718)

Cumpăr grâu. Informații la telefon 057-216350, 216293, 094 600 296. (2035)

Cumpăr SRL cu capital majorat fără activitate. Telefon 244991. (2164)

Cumpăr porci grași: 130-150 kg. Telefon 232943. (2259)

CERERI ȘI OFERTE DE SERVICII

BANCA POPULARĂ „FAMILIA" - BUCUREȘTI, pregătește și testează personal pentru angajare, str. Bușteni, nr. 5. Telefon 235982. (1968)

SUPERMARKET ALIMENTAR angajăm CASIERI, VÂNZĂTORI, OPERATORI CALCULATOR (contabilitate primară). C.V. se depun la parterul MAGAZINULUI ZIRIDAVA. (1898)

NOVA DENT LABOR angajează TEHNICIAN DENTAR. Telefon 237365, orele 11-17. (1911)

FABRICA DE CĂMĂȘI angajează CONFECȚIONERE calificate PFAFF, CROITOR BANDZIC, MAISTRU CONFECȚII, incinta TEHNOMETALICA. Telefon 253062. (2086)

„MINI MOND" angajează CONFECȚIONERI. Vinde MAȘINI de CUSUT, un compresor. Telefon 256053. (1874)

„M'ART VLADIMIRESCU" angajează TINICHIGIU AUTO. Telefon 216043 sau 094 283 053. (1899)

Angajez CONTABIL pentru o firmă privată. Informații la telefon 057-216349. (2035)

„INTERNAȚIONAL SILVIA MODE" Arad, str. Fântânii nr. 10, angajează CONFECȚIONERE. Se asigură transportul personalului. Informații la sediul firmei. (2016)

Angajăm FEMEIE DE SERVICIU. Informații telefon 094 798 000 sau 094 320 321. (2077)

SC „FASON ARAD MODE" SRL angajează SECRETARĂ (se cer cunoștințe de contabilitate primară). Informații telefon 272238. (2056)

SOCIETATE GERMANĂ angajează persoane tinere 18-24 ani, cunoscând limba germană ca „AU-PAIR" în familiile germane. Informații telefon 057-285611, 270066. (2109)

Angajez BRUTAR CALIFICAT, condiții de lucru și salarizare avantajoase. Informații telefon 094 198 658. (2107)

Caut femeie serioasă pentru îngrijirea unei bătrâne. Telefon 270483 între orele 8-20 sau 230691 sâmbătă și duminică.

SC IROM angajează tinere pentru lucru manual. Prezentarea în 31 ianuarie 2000, ora 8, str. Liviu Rebereanu nr. 98 (incinta EDIL CONSTRUCȚII). (2131)

Caut îngrijitor animale 24 din 24 în afara localității. Ofer 600.000 lei și mâncare, preferabil familie fără copii. Telefon 514764. (2123)

Angajăm AGENT COMERCIAL pentru distribuție produse alimentare. CONDIȚII: stagiul militar satisfăcut, domiciliul în Micălaca. Telefon 094 617 995, între orele 9-17. (2177)

FIRMA „OLIMP" angajează AGENȚI COMERCIALI cu experiență. Telefon 092 423 399. (2176)

Angajăm COCĂTOR pentru cuptor cu VATRĂ. Telefon 057/286378; 094.120. 038. (2255)

PRESTĂRI SERVICII

CABINET individual CONTABILITATE, oferă servicii de EVIDENȚĂ CONTABILĂ. Telefon 211055. (1832)

Școala șoferi „PODOABĂ" categoriile B, C, E; VICTORIEI 34. Telefon 256050; 243626. (584)

Școala de șoferi col. RUSU LUCIAN, face înscrieri. Telefon 283696. (1195)

REDIȘ - reparații frigidere, la domiciliul clientului. Telefon 212961. (1875)

TAPIȚEZ, REPAR canapele, rolete, tâmplărie (avem instalator), negociabil. Telefon 268529. (1965)

ȘCOALA ȘOFERI „TORNADO" înscrie serie nouă, tarife minime; elevi, studenți, reducere. Telefon 235945, 094 804 543. (2147)

CABINET STOMATOLOGIC, Aradul Nou, str. Ștefan cel Mare nr. 14A. (18979)

Execut găuri în pereți de beton, cărămidă pentru dibluri. Telefon 094 784 556. (2202)

TURISM

VIZE și EXCURSII, ORIUNDE PE GLOB. Telefon 094 906 428. (1901)

CITAȚII

JUDECĂTORIA GURAHONȚ, dosar 141/ 99. Pârâții Leuca Barbura, Leuca Marcu, Leuca Gheorghe, Teaha Iulian, Coroi Constanța, Burtă Maria, toți cu domiciliul necunoscut sau eventualii lor moștenitori, sunt citați la această instanță pentru termenul din 2 februarie 2000, ora 8.30, în proces cu Mircea Dumitru și Anica pentru ieșire din indiviziune. În caz de neprezentare cauza se judecă în lipsă. (4808356)

SCHIMBURI

Schimb casă 5 camere, Sânleani, cu apartament 2-3 camere Arad + diferență, negociabil. Telefon 093 305 285. (1887)

Schimb apartament două camere în stație la Fortuna cu casă. Telefon 235523. (1777)

ÎNCHIRIERI

Ofer spre închiriere apartament 2 camere, central. Telefon 289149. (2192)

Dau în chirie spațiu comercial cu tot ce trebuie. Telefon 246535, după ora 13.

Ofer spre închiriere spațiu comercial 450 mp, Calea Timișorii. Informații telefon 094/798000; 094.320.321. (2078)

Ofer spre închiriere spațiu comercial 230 mp, str. Cozia nr. 5, ap. 1. Telefon 094 798 000. (1921)

Închiriez apartament 3 camere, et. I, decomandat, parchetat, proaspăt zugrăvit, Micălaca 500. Telefon 092 344 743. (1356)

Ofer spre închiriere spațiu comercial 144 mp, vad deosebit, parter, bl. U1, Piața UTA, Arad. Telefon 094 661 161. (1737)

Dau în chirie spațiu comercial complet renovat, UTA. Telefon 289722. (1985)

Ofer spre închiriere garsonieră, occidentală, 120 DM, anticipat. Telefon 281195. (1835)

Ofer spre închiriere microfermă în Socodor: 10 ha teren, grajd, locuință, îngrijitor. Telefon 119 Socodor, 275070, după ora 20. (1967)

Dau în chirie spațiu comercial, str. Andrei Șaguna. Telefon 093.346.517; 057/ 232371. (1853)

Închiriez spațiu comercial 67 mp, Calea Lipovei nr. 113. Telefon 092.92.11.03. (2029)

Ofer spre închiriere apartament 2 camere, mobilat, telefon, satelit, bloc cu contor la încălzire, apă caldă. Telefon 270874, după ora 16. (2036)

Ofer spre închiriere garsonieră mobilată, Micălaca. Telefon 263711; 094.256.787. (2080)

Dau în chirie apartament 3 camere, confort I, nemobilat, zona Vlaicu. Telefon 249090 sau 241966. (2075)

Ofer spre închiriere garsonieră, mobilată, Micălaca. Telefon 251587, 264794; vineri 251587; 279612. (2097)

Ofer spre închiriere spațiu comercial central, 100 mp. Telefon 094.774.506; 277567. (1181)

Închiriez garsonieră pe termen lung. Telefon 249871. (1851)

Ofer spre închiriere apartament 2 camere, central, tot confortul. Telefon 274024 după ora 16 sau 094 546 579. (1816)

Închiriez garsonieră mobilată, Micălaca 700, tot confortul. Informații bl. 724, et. I, ap. 5. (2068)

Ofer spre închiriere garsonieră ultracentral, mobilată, confort occidental, satelit. Telefon 212560. (2074)

Ofer spre închiriere garsonieră mobilată, cf. I, în Grădiște, 80 DM + cheltuieli întreținere, plata anticipat. Informații telefon 462342. (4811719)

Închiriez garsonieră pe termen lung, zona Micălaca. Telefon 284896. (1971)

Caut să închiriez hală, mică producție, 250 mp. Telefon 094 232 913, 232576. (2013)

Ofer spre închiriere apartament 2 camere, central și apartament 3 camere, Micălaca, zona 300. Informații telefon 284294. (2142)

Ofer spre închiriere garsonieră. Telefon 260375, 276533, 220427. (2138)

Ofer pentru închiriere apartament 2 camere, occidental, lângă Teatru, 300 DM. Telefon 281195. (2162)

Închiriez apartament 2 camere, et. II, Grădiște. Telefon 223702. (2166)

Închiriez garaj, zona Miorița (bl. 152). Informații telefon 266469. (2167)

Primesc o fată în gazdă, 40 DM. Telefon 263841. (2184)

Închiriem spațiu comercial în Piața Agroindustrială Lipova. Informații telefon 092 499 975. (4873618)

PIERDERI

Pierdut legitimație acces eliberată de CTP Arad, pe numele Grigoroaie Dobrin Laurențiu. O declar nulă. (2094)

Pierdut cartnet student eliberat de Universitatea de Vest Vasile Goldiș pe numele Colda Ovidiu. Îl declar nul. (2138)

Pierdut tichet asigurare ASIROM nr. 230-6213 pe număr circulație AR.01. Z.N.J. proprietar S.N.P. PETROM SA, Sucursala PECO Arad. Îl declar nul. (2261)

† DECESE †

Familia întristată anunță cu regret stingerea din viață a celui care a fost omul de excepție,

IOAN ARDELEAN.

din Ineu. Înmormântarea va avea loc astăzi, 28 ianuarie 2000, ora 13, din str. Bradului nr. 25. Familia îndoliată.

Cu adâncă durere anunțăm moartea fulgerătoare a celei care a fost soție, mamă,

SFĂT MARCELA,

în vârstă de 63 ani.

Înmormântarea va avea loc sâmbătă, 29 ianuarie 2000, ora 14, de la Capela Cimitirului Pomenirea. Soțul și fiul îndoliați.

Cu inima zdrobită și nemărginită durere în suflet, anunțăm încetarea din viață, după o grea suferință, în cel de-al 77 an al vieții și al 52-lea an al unei fericite căsătorii, a celui care a fost soț, tată și bunic,

SIMION COMAN.

Înmormântarea va avea loc vineri, 28 ianuarie 2000, ora 12, de la locuința din Arad, str. Oituz nr. 70, după rânduiala bisericii ortodoxe române. Familia îndoliată.

Cu adâncă durere în suflet anunțăm trecerea în neființă, după o grea suferință a scumpului nostru soț, tată, socru și bunic,

CĂRĂUȘAN GHEORGHE,

în vârstă de 60 ani.

Înmormântarea va avea loc azi, 28 ianuarie 2000, ora 12, în localitatea ȘICLĂU.

Cu adâncă durere anunțăm moartea celei mai scumpe ființe și credincioase soție,

BUN ANICA,

la numai 57 ani. La revedere, în veșnicie! Înmormântarea va avea loc azi, 28 ianuarie 2000, ora 13. Soțul BUN VASILE și sora NEGRU ELENA cu familia.

A plecat în veșnicie cea care a fost scumpa mea soție

COCAN AURELIA,

născută POPESCU, în vârstă de 71 ani. Înmormântarea va avea loc sâmbătă, 29 ianuarie 2000, ora 13, de la domiciliul din str. Banu Mărăcine bl. 5, la Cimitirul Eternitatea. Soțul Cornel, îndoliat

Cu adâncă durere în suflet anunțăm moartea fulgerătoare a scumpei noastre mamă, fiică, soră și cumnată

BULBUC SONYA.

Înmormântarea va avea loc sâmbătă, la ora 12, la Cimitirul din Aradul Nou. Familia îndoliată.

Cu adâncă durere anunțăm încetarea din viață a celui mai bun soț, tată, bunic și străbunic

MEGYESI MIHALY

Înmormântarea azi, 28 ianuarie 2000, ora 14, la Cimitirul Sînleani. Familia îndoliată.

Cu adâncă durere anunțăm încetarea din viață după o scurtă suferință a celui care a fost soț, tată, bunic

BONCA SIMEON,

în vârstă de 68 ani. Pentru cei care l-au cunoscut și iubit, înmormântarea va avea loc în comuna Zimand Cuz, astăzi 28 ianuarie 2000, ora 14. Îndoliată soția Ilonka, fiica Lenuța, nepotul Robi și ginerele Ocsi.

Cu inima încărcată de durere anunțăm trecerea în neființă a celei care a fost soție, mamă

GOLDA AURELIA,

în vârstă de 67 ani. Înmormântarea va avea loc azi, 28 ianuarie 2000, de la domiciliul din Sîmpetru German nr. 33. Familia îndoliată.

† SERVICII FUNERARE †

SC „NOSFERATUM" SRL,

ARAD, str. Ghiba Birta nr. 26, telefon 270437; Non stop 094.554.874,

NĂDLAC, str. 1 Decembrie, nr. 4, telefon 092. 922.337.

NON - STOP

SERVICII FUNERARE COMPLETE.

SICRIE, RESPETE, CRUCI (prețuri de producător)

ACCESORII: prosoape, batiste, panglică neagră, baticuri, mânere, lumânări, catafalc, șfeșnice, steag de doliu.

SERVICII: capelă, spălat, îmbălsămat, îmbrăcat, transport intern și internațional. Asigurăm colaci, colivă, coroane, jerbe, fotografii profesionale, fanfară, organizăm pomeni. OFERTA BRAD: sicriu brad, respete, cruce - 750.000 lei. Transportul sicriului la domiciliu este gratuit!!!

Experiența noastră este garanția dv. (c. 44)

(Continuare în pagina 19)

(Urmare din pagina 18)

NON STOP RO-STYL COMPANY
firmă producătoare de sicrie, str. M. Eminescu nr. 4 (vizavi Cinema MUREȘUL), telefon 211929, 094.537.715, 094.558.712
TOTUL ÎNTR-UN SINGUR LOC, LA PREȚ DE PRODUCĂTOR, CALITATE și OPERATIVITATE OCCIDENTALĂ:
- îmbălsămat, îmbrăcat, cosmetizat
- sicrie: 400.000-1.600.000 lei
- sicrie lux
- lenjerie deces: 160.000-600.000 lei
- cruci, mânere - sicriu, etc.
OFERTĂ: sicriu, lenjerie, cruce - 730.000 lei.
Transport în Arad GRATUIT.
Nou! Se plătește avans 50%, restul într-o lună.
Suntem producători nu simpli comercianți. NOU! Se plătește 50% avans, restul într-o lună. (c. 45)

† CONDOLEANȚE †

Suntem alături de familia LUKACS în greaua încercare pricinuită de trecerea fulgerătoare în neființă a prietenului și vecinului nostru
LUKACS ȘTEFAN.
Dumnezeu să-l odihnească în pace! Familia Dorgoșan.

Cu durere ne luăm un ultim rămas bun de la ființa iubită,
SFĂT MARCELA,
pe care nu o vom uita niciodată. Dumnezeu să o odihnească în pace! Sora ta, Iuhas Dorina, cumnatul Doru și nepoții: Mihăiță și Cristian, cu familiile. (2185)

Cele mai sincere regrete pentru dispariția fulgerătoare a verișoarei și mătușii noastre,
SFĂT MARCELA.
Dumnezeu s-o odihnească în pace! Familia VĂLEANU. (2186)

Transmitem sincere condoleanțe familiei prof. IOVĂNAȘ IOAN, greu încercată de dispariția prematură a fratelui drag. Colectivul de cadre didactice din comuna Livada. (2179)

În aceste momente de imensă durere ne despărțim de adorata noastră mamă, soție și bunică,
prof. ADA GRECU.
Vei fi mereu cu noi, în suflet și-n amintirile noastre! Monica, Dan, Jan cu familiile lor. (2168)

Suntem alături de familiile îndoliate prin pierderea celui care a fost
conf. univ. dr. ILIE IOVĂNAȘ.
Familia Lamoș Teodor. (4873617)

Asociația de proprietari bl. A, Piața Gării, este alături de doamna COSMA DOINA, în marea durere pricinuită de decesul mamei și-i transmite sincere condoleanțe. (2206)

Profundă recunoștință și mulțumiri: rudelor prietenilor de familie, colegilor de la Policlinica CFR Arad, vecinilor și tuturor celor care au fost alături de noi în momentele dureroase, conducând-o pe ultimul drum pe: sora, cumnatul și mătușa noastră
PUȘCUȚĂ EUGENIA.
Dumnezeu s-o odihnească în pace! Familiile: Șterț, Moldovan și Pușcuță. (2218)

Colectivul Policlinicii Municipale este alături de doamna doctor CIOCMĂREANU MARIA în durerea pricinuită de moartea mamei sale. (2243)

Sincere condoleanțe, domnișoarei dr. CIOCMĂREANU MARIA, din partea colectivului Secției Oftalmologie, la decesul mamei. (2250)

Sincere condoleanțe la stingerea din viață a celui care a fost
ec. AUREL ONIGA.
Familia, ing. Nădășan Teodor. (2252)

Suntem alături de CORNEL în momentele grele ale despărțirii de soția sa
COCAN AURELIA.
Familia Cîmpan. (2253)

Asociația de Proprietari din strada Banul Mărăcine bloc nr. 5 este alături de familia COCAN CORNEL în greaua pierdere pricinuită de moartea soției sale
COCAN AURELIA
(71 ani) și îi transmite sincere condoleanțe. (2241)

† COMEMORĂRI †

S-au împlinit 5 ani, de când dragul nostru
ROIBU IOAN,
a plecat pe drumul fără întoarcere. Dumnezeu să-l odihnească în liniște și pace! Nu-l vom uita niciodată. Familia

Se împlinesc 2 ani de la trecerea în neființă a iubitei soții, mamă, soacră și bunică,
MÂNDRUȚĂU ELENA.
Nu te vom uita niciodată! Dumnezeu să te odihnească! Cu durere în suflet, familia îndurerată. (1834)

Au trecut 2 ani de durere și tristețe de când ne-a părăsit pentru totdeauna, cel care a fost soț, tată, socru și bunic,
HOTĂRAN MIRCEA.
Vei rămâne veșnic în inimile noastre! Dumnezeu să-l odihnească în pace! Familia îndoliată. (1883)

Doar inimile noastre știu ce am simțit când în urmă cu un an, în seara de 2 februarie, ne-am despărțit pentru totdeauna de cea care a fost soție și mamă,

POPA ȘTEFANA.
Gândurile, lacrimile și cuvintele sunt prea puține pentru a exprima durerea și tristețea pe care o avem în suflet. Nu te vom uita niciodată! Parastasul va avea loc duminică, 30 ianuarie, la Biserica Ortodoxă din Vladimirescu. (1953)

Se împlinește un an de la trecerea în neființă a celui care a fost
LEGENY TIBERIU.
Slujba de pomenire va avea loc sâmbătă, 29 ianuarie 2000, ora 12.30, la noua Catedrală Ortodoxă (Podgoria). Familia Drăgănescu. (2150)

Cu aceeași durere în suflet ca și în ziua despărțirii, amintesc celor ce l-au cunoscut și iubit, pe dragul meu fiu,
BOȘNEAC GHEORGHE
din Păuliș, că astăzi, 28 ianuarie 2000 ar fi împlinit 46 ani. La 39 ani a trecut în neființă, schimbându-mi viața în durere fără leac. Dragă GHIȚĂ, mi-ai lăsat sufletul pustiit în bătaia greutăților vieții. Mă voi ruga neîncetat pentru odihna sufletului tău. Mama. (1957)

În fiecare an la 28 ianuarie ne-am adunat de ziua ta,
BOȘNEAC GHEORGHE,
întreaga familie. Bunătatea și generozitatea ta erau fără margini, presimțind poate că ne vei părăsi în floarea vieții. Și astăzi ne vom aduna de ziua ta, dar în loc de „La mulți ani!" ne vom ruga și vom plânge pentru tine. Dumnezeu să te odihnească! Sora, cumnatul și nepoții. (1957)

† Duminică, clopotele vor bate mai tare, lumânările vor arde cu flacără mai mare, căci se împlinește un an de zbucium crunt, un an de jale și dor nespus, un an de înțeles fără răspuns, de când a plecat dintre noi, cel care a fost fiu, tată și soț,
PARASCHIV IOAN (NELU),
la numai 46 ani, „O, moarte, de ce trebuie să vii?/ De ce plătim cu-atâtea lacrimi/ Ale noastre scurte bucurii?/ Pe fața noastră suferința nestinsă/ Lăsat-a chipul mut/ Și nimenea pe lumea asta/ Nu poate ntoarce ce-am pierdut." Parastasul va avea loc duminică, 30 ianuarie 2000, la Biserica din Aradul Nou. (1989)

Se împlinesc 2 ani de la decesul soțului meu,
COMAN ȘTEFAN,
născut în orașul Pâncota. „Doresc ca lacrimile mele și florile ce-mpodobesc al Tău mormânt, să ușure țărâna, ce apasă pe-al tău mormânt." SOȚIA LETIȚIA, singură și în veci nemângâiată. (1912)

Pios omagiu la trei ani de la trecerea în eternitate a celei care a fost
CIURBA OLIMPIA,
mamă, bunică și soacră. Parastasul va avea loc la Catedrala Ortodoxă (veche), sâmbătă, 29 ianuarie 2000, ora 17.45. Familia Danciu. (1923)

MISIRCA PLUJAR (MISU)
Tristă-i ziua fără soare, dar mai tristă va fi ziua de 30 ianuarie. Dragă mami, azi știam că trebuie să îți spunem „La mulți ani" și să îți dăruim un buchet de 36 de trandafiri dar noi vom merge la tristul tău mormânt și îi vom pune pe pământ și îi vom uda cu lacrimi fierbinți. Dumnezeu să te odihnească în pace! Nemângâiați în veci, soțul Liubomir și fiica Delia. (2001)

A doua iarnă s-a așternut peste tristul mormânt acoperit de lacrimi și flori al scumpei noastre
MISIRCA PLUJAR
care ar fi împlinit 36 de ani, pe 30 ianuarie. Nu-ți putem spune „La mulți ani!" scumpa noastră MISIRCA doar să-ți sărutăm crucea rece, să ne plângem zilele grele rămase fără tine și să-l rugăm pe bunul Dumnezeu să te odihnească în pace și liniște. Te plânge neîncetat, îndurerate și nemângâiate mama și sora. (2001)

Se împlinesc în 29 ianuarie, 6 săptămâni de la trecerea în neființă a celei care a fost scumpa noastră mamă,
CRIȘAN ELENA.
Parastasul sâmbătă, 29 ianuarie 2000, ora 11, la Biserica Ortodoxă Șega II (UTA). În veci nemângâiate, fiicele: Doina și Mia cu familiile. (2017)

Ne pare viața o veșnicie de când am pierdut, în urmă cu 4 ani pe iubitul nostru soț, tată, bunic și socru,

PONTA IOAN.
Rugăm pe bunul Dumnezeu să te odihnească în pace! Te plâng soția Elisabeta, fiicele: Marika, Rodica, ginerele Nicu, Toni și nepoții. (2056)

Se împlinesc șase luni de la trecerea în neființă a celei ce a fost
MARIA BLAGA.
Dumnezeu s-o odihnească în pace! Parastasul are loc sâmbătă, 29 ianuarie, ora 12.30, la Catedrala Ortodoxă din Arad. Familia îndoliată. (2093)

Sâmbătă, 29 ianuarie se împlinește un an de la trecerea în neființă a celui care a fost soț, tată, bunic, frate,
GROZA VASILE.
Parastasul sâmbătă, ora 11, Biserica Ortodoxă Vlaicu. Familiile îndoliate: Miloș, Maier și Groza. Dumnezeu să-l ierte! (2110)

Se împlinesc 6 săptămâni de când viața în casa noastră s-a schimbat în durere în sfânta zi de Crăciun. De acum Crăciunul nu va fi ca în fiecare an prilej de bucurie ci tristețe împletită cu lacrimi, deoarece stâlpul familiei noastre,
ing. DOMOCOȘ EMIL IOAN,
ne-a părăsit. Îi păstrăm vie amintirea și rugăm pe bunul Dumnezeu să-i odihnească sufletul. Parastasul duminică, 30 ianuarie, la Biserica Ortodoxă Sântana, ora 12. Sunt invitați la comemorare toți cei care l-au cunoscut și apreciat. Familia. (4811720)

S-au scurs 6 săptămâni de când ne-a părăsit pentru totdeauna, scumpul nostru soț, tată, bunic,
POPOVICI VASILE,
din Zădăreni, lăsând în urmă tristețe și durere. Dumnezeu să te odihnească în pace! Familia. (2152)

Azi, 28 ianuarie se împlinesc 3 ani de când s-a stins dintre noi, după o lungă și grea suferință, cel care a fost
FURDE LIVIUS (LULU),
din Covăsânț. Te plâng cei de totdeauna: soția, fiica, ginerele și a ta nepoată Lavinia. (2142)

Se împlinesc 6 luni de când ne-a părăsit cel care a fost un minunat și bun soț, tată,
BIRTA PETRU.
Comemorarea va avea loc sâmbătă, 29 ianuarie, ora 11, la Catedrala Ortodoxă. Dumnezeu să-l ierte și să-l odihnească în pace! Familia îndoliată. (2165)

Cu inimile întristate anunțăm că se împlinește un an de când s-a stins din viață, iubitul nostru soț, tată, bunic, socru și frate,
ec. CRIȘAN SOFRA.
Parastasul va avea loc sâmbătă, 29 ianuarie, ora 13, la Biserica Ortodoxă (Catedrala). Familia îndoliată. (2171)

Au trecut 6 săptămâni de când a plecat dintre noi
prof. CLAUDIA MELNIC,
un suflet cald și bun. Parastasul va avea loc la Catedrala Ortodoxă din Arad, sâmbătă, 29 ianuarie 2000, ora 11.30. Amintirea ei va rămâne vie în sufletele celor care au cunoscut-o. Dumnezeu să o ierte și să o odihnească! Prietena. (2180)

Niciodată nu se va stinge din inimile noastre tristețea, lacrimile și dorul care s-au așternut în urmă cu 3 ani, când a plecat dintre noi, cel care a fost soț și tată,
TURC IOAN
din Almaș. Dumnezeu să-l odihnească în pace! Soția Maria și copiii: FILA și IONICĂ TRIFA. (Ag. Sebiș, 3231824)

A trecut un an de când inima celei mai iubitoare mătuși,

LIDIA ANCATEU,
a încetat să mai bată. Nepoții din Sâmbăteni care nu te vor uita niciodată îți spun: „La revedere, în Cer!" Mărioara, Cristi, Nicu. (2203)

Pios omagiu la împlinirea a 6 luni de când s-a stins cea care a fost o mamă devotată, o bunică iubitoare și soție,
MAKKOS PARASCHIVA.
Acum, pașii ne poată cu dor spre tristul tău mormând, lăsându-ți lacrimi și flori. Vei rămâne veșnic în inimile noastre. Dumnezeu să te odihnească în pace! Familia. (2208)

Se împlinesc 2 ani de când bunul nostru soț, tată, socru și bunic
CIUPE PETRU
din MIȘCA ne-a părăsit pentru totdeauna. Fie ca sufletul tău bun să se odihnească în pace! În veci nemângâiați soția și copiii. (2257)

Trei ani de durere, lacrimi și dor s-au scurs de când a plecat pe drumul veșniciei, cel ce a fost
GHIȚĂ CRIȘAN,
soț, fiu, ginere iubitor. Dumnezeu să te odihnească în pace! Soția Aurica, mama și soacra. (2210)

Trista și neuitată va rămâne ziua de 29 ianuarie, în care cu 3 ani în urmă a plecat dintre noi, cel mai bun tată și socru,
GHIȚĂ CRIȘAN.
Nu vom uita niciodată dragostea cu oare ne-a înconjurat. Pentru bunătatea lui îi datorăm amintire veșnică. Fiica Adriana și soțul Marius. (2210)

Cu aceeași durere în suflet, ca și în ziua despărțirii, amintim celor care au cunoscut-o pe iubita noastră
LENUȚA DRAGOȘ,
că se împlinesc 6 săptămâni de lacrimi și durere. Va rămâne veșnic în inimile noastre. Dumnezeu să o odihnească în pace și liniște! Fiica Roxana, soțul Octavian și mama Veronica. Slujba de pomenire va avea loc la Biserica Ortodoxă Vladimirescu, duminică 30 ianuarie 2000. (2245)

Cu sufletele îndurerate și mult dor amintim că se împlinesc 6 săptămâni de când dragul nostru soț, tată, bunic

FLOREA BLIDARU (PAPA)
a trecut în eternitate. Parastasul de pomenire va avea loc sâmbătă, 20 ianuarie 2000, la Catedrala Veche, ora 12. Dumnezeu să-l odihnească în pace! Familia îndurerată.

Cu nemărginită durere în suflet anunțăm trecerea a 6 săptămâni de la plecarea dintre noi, într-un tragic accident, a dragului nostru soț și tată
CIOBANU VASILE (PUIU).
Parastasul va avea loc, duminică 30 ianuarie 2000, ora 12, la Biserica Ortodoxă Micălaca Nouă (Calea Iuliu Maniu nr. 124). Sunt invitați la comemorare, prietenii, vecinii și toți cei care l-au cunoscut și apreciat. Dumnezeu să-l odihnească în pace! Soția Mariana, fiul Eugen, nora Anca. (2256)

Se împlinesc 6 săptămâni de lacrimi și dor de când a plecat dintre noi, iubitul nostru soț și tată

BĂTRÎN PAVEL.
Parastasul va avea loc, sâmbătă, 29 ianuarie 2000, ora 12, la Biserica Ortodoxă Podgoria. Odihnește-te în pace, dragul nostru. Te vom plânge mereu: soția și copiii. (2268)

UȘI ȘI FERESTRE
DIN PVC ARMAT CU GEAM TERMOPAN
PROFILE TROCAL GERMANIA
☞ LUCRU NEMȚESC

SATLINE

SALON DE EXPOZIȚIE:
ARAD, PIAȚA MIHAI VITEAZUL
BL. M 7, PARTER
TEL./FAX. 057/25 14 61; 094 50 72 11

PARTENERUL DUMNEAVOASTRĂ DE DRUM

AUTO MDA

ARAD - Calea Timișorii nr. 50, tel. 057/286283; 286085; fax 057/278757
Modem 057/287136; e-mail auto mda@arad.ro
- Calea Radnei nr. 203, tel. 057/219050; modem 057/219049

CAUȚI... PRODUSELE PENTRU SEZONUL RECE ?

BOSCH PRESTOLITE - acumulatori
TECNOCAR MAHLE - filtre - de combustibil - de ulei
ICAT N.G.K. - bujii incandescente
BUGATTI - pompe de apă
BRIDGESTONE SAVA - anvelope
WINN"S - antigel - spray pornire - spray dezgheț
VERNET MOTORAD - termocuple - termostate
I.C.R.A. - bendix - perii electromotor - relee bujii incandescente
ERLAU OTTINGER - lanțuri auto

PUR ȘI SIMPLU TOT CE-ȚI DOREȘTI
Amortizoarele SACHS, nu numai pentru o călătorie confortabilă, ci mai ales pentru una sigură

TESTER AMORTIZOARE SACHS

● Testați-vă amortizoarele acum folosind tehnologia avansată oferită de firma SACHS. Noi vă vom arăta - NEGRU PE ALB - starea acestora.

TESTAREA ȘI MONTAREA AMORTIZOARELOR SACHS CUMPĂRATE DE LA AUTO M.D.A. se face în mod GRATUIT pe testerul montat la STATION CAR SERVICE str. Ștefan cel Mare nr. 26; tel. 287666

S.C. „CONAR" S.A. ARAD

Livrează betoane și mortare proaspete în perioada de timp friguros, preparate cu apă caldă și aditivi speciali petru eliminarea efectelor timpului friguros, asigurând mijloace de transport la prețuri competitive. Informații la telefon 262772 sau 259085 - Micălaca, str. Grădina Poștei F. N.
(1287337)

SEX · PHONE

891.393

CCIA ARAD

DEPARTAMENTUL ÎNVĂȚĂMÂNT

ANUNȚĂ ORGANIZAREA URMĂTOARELOR CURSURI:

- Inițiere în utilizarea calculatoarelor (Windows, Word);
- Contabilitate;
- Operatori carnete de muncă.
- Limbi străine (engleză, italiană, franceză).

Informații suplimentare la sediul Camerei de Comerț Arad, str. Closca nr.5, camera 31, etajul2, tel.:25.22.50 sau 25.30.00

SCOALA DE SOFERI CUSTOM

B-dul Revolutiei nr.78 et.2,ap.11
În cladirea cu Mc Donald's
veți găsi cel mai modern cabinet de legislatie rutieră.
orar: De LUNI până VINERI 10,00 - 17,00
Cu cele mai mici tarife din ARAD!
Tel.: 254196 sau 092.925770

Societate comercială cu capital mixt angajează

ECONOMIST

Condiții:
- studii superioare economice
- experiență în domeniu financiar contabil (min. 5 ani)
- cunoștințe operare P. C.
- vârsta max. 35 ani

Relații la telefon 092/683024
(4932420)

Contor ZENNER®

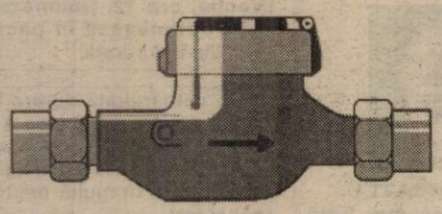

Arad, Str. M-șal Ion Antonescu nr. 32, Tel. 25.09.55, 25.00.53, Fax 25.05.24

Firma **Contor ZENNER România**, renumită pentru produsele sale de calitate - contoare de apă și de energie termică, dorește să vină în sprijinul Dvs. prin lărgirea gamei de produse oferite în domeniul energetic. Astfel, firma a devenit în 1999 PARTENERUL AUTORIZAT - comercializare și service - a firmei GRUNDFOS POMPE ROMÂNIA.

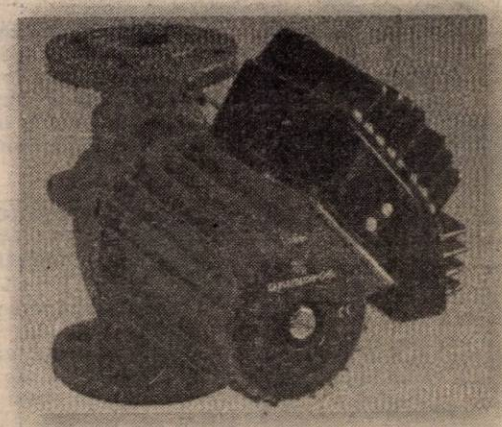

Pentru informații suplimentare contactați-ne la telefoanele de mai sus!

POMPE GRUNDFOS

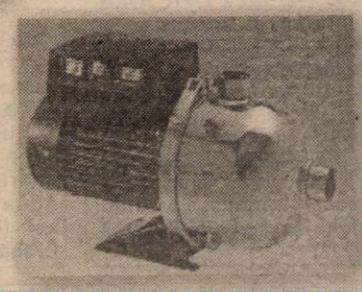

BANCA ROMÂNĂ PENTRU DEZVOLTARE
GROUPE SOCIÉTÉ GÉNÉRALE
Sucursala Județeană ARAD
Bd. Revoluției nr. 5-7
Telefon 253280

ADEVĂRUL

COTIDIAN INDEPENDENT ARAD

Anul XII, nr. 2909

Sâmbătă, 29 ianuarie 2000 ● 12 pagini ● 2000 lei ● e-mail: adevarul@arad.ro

BRAT Publicație auditată în semestrul I 1998. Tiraj mediu zilnic vândut: 35.948

WEST BANK
ARAD, B-dul Revoluției nr. 88
TELEFON: 284.888
FAX: 285.202
Oferă clienților posibilitatea consultării automate a soldului contului curent în lei și valută (inclusiv extrase de cont informative) apelând telefonul 285.400

DEZINTEGRAREA P.N.Ț.C.D.

La P. N. Ț. C. D. e jale mare. În prima din cele trei zile prevăzute pentru lucrările Delegației Permanente, un număr de 12 parlamentari - 9 deputați și 3 senatori - (conform postului TV Antena 1) au dezertat din partid, alăturându-se mai înainte mazilitului Radu Vasile, fost prim-ministru al guvernului și fost secretar general al PNȚCD. Este a doua mare explozie în principalul partid de guvernământ, după cea datorată de autoexcluderea fostului prim-ministru Victor Ciorbea, în urma debarcării sale din fruntea guvernului. La despărțire, i s-au alăturat, așa cum se știe, frații Boilă și o importantă parte din masa țărăniștilor de rând, formând noul partid Alianța Națională Creștin-Democrată. Radu Vasile pleacă - și el - cu grupul de la Brașov și cu gând să-și constituie un partid popular creștin-democrat, subțiind și mai mult trupul ros de necruțătoare lupte interne al P. N. Ț. C. D.

Impactul scandalului din partidul țărănist este major în viața politică românească. P. N. Ț. C. D. este partid de guvernământ - și nu unul oarecare - ci chiar cel dintâi. Iar felul în care conduce țara se răsfrânge în mod direct în viața de zi cu zi a cetățeanului. Viață legată cu ață, cum zice vorba din popor, având în vedere muntele de necazuri prăvălit în capul amărâtului de român. Comportamentul aberant al țărăniștilor capabili să se încaiere pe ciolan atunci când țara se află pe margine de prăpastie este dincolo de orice înțelegere. Văzându-l pe fruntașul Paul Alecu, la tribuna tapetată cu vigilentul ochi țărănist, cum spinteca aerul cu pumnul, amenințând în stil bolșevic selectul auditoriu, stai și te întrebi nedumerit: Domnule, aceștia sunt conducătorii noștri? Pe ei să-i fi ales românii în '96 în speranța că le vor aduce râvnita schimbare în bine? Acești scandalagii de mahala să fie oare cei mai morali, mai verticali, mai drepți și mai creștini dintre oamenii noștri politici?

ȘTEFAN TABUIA

(Continuare în pagina 5)

CUTREMUR ÎN PNȚCD

★ Zece parlamentari PNȚCD - printre care și arădeanul Mihai Calimente - au părăsit partidul și s-au alăturat lui RADU VASILE, pentru a forma Partidul Popular Creștin-Democrat

★ IOAN MUREȘAN a fost ales prim-vicepreședintele PNȚCD-ului, iar Remus Opriș secretar-general

Pag. 5

BASCHET

ÎNVINGÂND ȘI PE LIVAS, B. C. ICIM ESTE TOT MAI APROAPE DE TITLU

Pag. 9

„PNȚCD ARAD A ÎNCĂPUT PE MÂNA UNEI BANDE DE COPII”

În cursul zilei de ieri, la scurtă vreme după ce și-a anunțat demisia din PNȚCD, deputatul Mihai Calimente ne-a acordat o declarație în exclusivitate: „Până astăzi am fost președintele PNȚCD Arad. Plec din acest partid cu o mare rană sufletească, având la activ zece ani de muncă și crez. Din nefericire, PNȚCD-ul de astăzi nu mai este cel de pe vremea lui Corneliu Coposu și nici măcar cel din 1996. Eu, personal, am fost acuzat în fel și chip de niște copii veniți în partid în 1996, chiar și de președintele organizației de elevi... PNȚCD Arad a încăput pe mâna unei bande de copii, dornici de îmbogățire rapidă, care n-au nimic în comun cu valențele creștin-democrației. Din acest considerent, cred că foarte mulți membri de partid mă vor urma.”

DORU SINACI

O instituție academică de prestigiu

UNIVERSITATEA DE VEST „VASILE GOLDIȘ” - AFIRMARE CERTĂ PE TREPTELE ÎNVĂȚĂMÂNTULUI SUPERIOR ROMÂNESC

Pag. 6

□ CRIZA FINANCIARĂ DE LA ASTRA-CĂLĂTORI SE ACCENTUEAZĂ □ CONDUCEREA A PROPUS MUNCITORILOR CONCEDII FĂRĂ PLATĂ □ ARADUL A DEVENIT CAPITALA TUTUNULUI DIN ARDEAL □ ANGAJAȚII DE LA ARIS SE ÎNGHESUIE PE LISTA DE DISPONIBILIZĂRI

Pag. 7

Contor ZENNER®
Contorizare=ECONOMIE
2000 LEI / zi
Tel. 25.00.53, 25.09.55

● FERESTRE ȘI UȘI DIN ALUMINIU ȘI P.V.C.
STR. ROȘIORI 26 TEL/FAX: 289053
ALGLASS
● GEAM TERMOPAN ● FIRME ȘI RECLAME ● MOBILIER LA COMANDA
PIAȚA SPITALULUI BL. 1 D, TEL/FAX: 253868

CALENDAR

Sâmbătă 29 ianuarie 2000

■ Astăzi, Soarele răsare la ora 7 și 39 de minute și apune la ora 17 și 20 minute.

■ Au trecut 29 de zile din acest an. Au mai rămas 337 de zile până în 2001.

■ **Praznicul zilei**: **Biserica Ortodoxă**: Aducerea moaștelor Sfântului Sfințit Mucenic Teoforul; **Biserica romano-catolică**: Martina, Olga; **Biserica greco-catolică**: Aducerea moaștelor Sfântului Ignațiu al Antiohiei (445).

„ADEVĂRUL" VĂ ASCULTĂ

La telefonul dimineții, 280944, între orele 9,00-12,00

■ **Propunere interesantă.** Dl. Teodor Herdea din Grădiște strada Tismana, face o propunere celor de la gaz: „Curentul electric îl plătim în cartier, deoarece există casierie și se merge pe auto-citire. Pentru ce nu am putea plăti la fel și gazul?! Așa mergem la casieria aia de la Polivalentă, ne îmbulzim ca oile la stână și mai trebuie să așteptăm 3-4 ore până să plătim!" Iată o propunere interesantă, la care sunt chemați să mediteze „andrisanții!", în speță distribuitorii de gaz.

■ **Impozit pe bicicletă cu motor.** Dl. Mircea Selejan de pe strada Lipovei nr. 53 întreabă dacă se plătește impozitul pe motoretă și bicicletă, ce acte trebuie, unde și cât se plătește?

Luând legătura cu d-na Lili Hanțig, inspector de specialitate din cadrul Primăriei Arad, am aflat că: pentru motorete se plătește 15.600 lei/an pentru fiecare fracțiune de 500 cm3, actul necesar fiind CIV-ul. La biciclete și triciclete cu **motor** (repetăm, doar la cele cu motor) se plătește 7530 de lei/an, actul necesar fiind factura cu care s-a cumpărat motorul.

Sediul Direcției fiscale a Primăriei este pe B-dul Revoluției nr. 97.

Redactor de serviciu, N. O.

Cursuri de specializare

UNIVERSITATEA DE VEST „VASILE GOLDIȘ" ARAD,
Facultatea de Marketing, Management, Informatică organizează începând cu data de **21 februarie 2000**, cursuri de specializare în domeniile:

- **Birotică și tehnoredactare (Windows 98, Word 7.0)**
- **Evidență contabilă pe calculator (CIEL)**
- **Internet și tehnoredactare**
- **Corespondență comercială (engleză, franceză, germană)**
- **Marketing și management pentru întreprinderile Mici și Mijlocii**
- **Expertizarea produselor agro-alimentare**

Diplomele obținute de absolvenți sunt recunoscute de Ministerul Educației Naționale.

INFORMAȚII SUPLIMENTARE și înscrierile se fac la secretariatul facultății din strada Calea Victoriei nr. 33-35, telefon 057/230416.

A venit BARZA!

La Arad: Plaștin Alexandru George, **Iovanovici** Ovidiu Paul, **Groza** Daniela Lenuța, **Știrbu** Anca, **Șerban** Alexandra, **Muntean** Iulia Nicoleta, **Nichici** Miorina, **Rotariu** Dennis Claudiu, **Vasilache** Alexandra, **Silov** Luciana.

La Ineu: Brad Aurelian, **Ghergar** Cosmin.

La Lipova: Schedan Andreea Denisa, **Dumitrean** Diana Maria.

La Sebiș: Demian Rebeca Alisa.

METEO

Vremea va fi frumoasă și va continua să se încălzească ușor și treptat. Cerul va fi variabil, mai mult senin la deal și munte. Vântul va sufla slab la moderat din NV. Dimineața, în zonele joase se va semnala ceață.

Temp. max. 2 la +5°C

Temp. min. -6 la -3°C

Meteorolog de serviciu, EUGENIA RUS

ALIANȚA ANTI SUICID

O MÂNĂ DE AJUTOR

LINIA VIEȚII

057/214214
între orele 20,00-08,00

Vă ascultă, vă înțelege și vă ajută

CURSUL VALUTAR*

– VALORI ÎNREGISTRATE IERI, 28 IANUARIE 2000

Denumirea valutei	BNR	BCR		BRD		Banca Transilvania		Banca Agricolă		BIR		Bursa neagră	
		C	V	C	V	C	V	C	V	C	V	C	V
Dolar	18454	18375	18525	18250	18500	18300	18500	18300	18480	18300	18600	18300	18400
Marca germană	9292	9261	9525	9256	9477	9280	9460	9270	9455	9200	9460	9300	9400

SIMPOZION

Zilele trecute, la Palatul Copiilor din Arad s-a desfășurat Simpozionul „Valențe ale activității de educație extracurriculară privind prevenirea și diminuarea infracționalității juvenile".

Organizatorii simpozionului s-au bucurat de un deosebit sprijin din partea Inspectoratului Școlar al Județului Arad, al Prefecturii Județului Arad - reprezentat prin Biroul de Integrare Europeană, Direcției de Protecție a Drepturilor Copilului, Inspectoratului Județean de Poliție Arad, Centrului de Probațiune Arad și a unor licee și școli generale din municipiul Arad.

Referatele, comunicările prezentate în plenul simpozionului au abordat diferite probleme legate de identificarea fenomenului și evoluția lui, modul de manifestare, etiologia și în mod deosebit măsuri diferite de prevenire și apărare.

Dezbaterile care a avut loc pe cele două secțiuni au constituit un cadru deosebit de confruntare de experiențe în domeniul educației și idei novatoare.

S-a remarcat prezența și aportul adus cu această ocazie a unei noi generații de tineri, profesori, psihologi, sociologi, ofițeri, consilieri juridici, profesori consilieri, care cu elanul specific vârstei au animat desfășurarea întregului program.

director prof. ECATERINA GEROLD

AU PLECAT DINTRE NOI

✝ **Bucșa Octavian (1999), Bulbuc Sonia Angelica (1960), Steoan Sofia (1936), Diaconescu Corneliu (1924), Papp Rozalia (1927), Bodzan Ioan (1922), Topor Pavel (1928), Mărienuț Gheorghe (1961), Haasz Martin (1922), Michiciuc Savina (1924), Dumitrescu Marin (1944).**

ACTUALITATEA CULTURALĂ

TEATRE

Azi, 27 ianuarie a. c., Teatrul de Stat Arad va prezenta cu începere de la ora 18,00, spectacolul cu piesa „Patima roșie", de Mihail Sorbul. Regia artistică: Ion Ardeal Ieremia; scenografia: Doru Păcurar

PREMIERĂ

Duminică, cu începere de la ora 17, pe scena Teatrului de Stat Arad va avea loc PREMIERA piesei „Mușchetarii... Măgăriei Sale" de Ion Lucian și Virgil Puicea. Regia artistică: Daniel Prallea-Blaga. Scenografia: Simo Enikö.

CINEMATOGRAFE

Dacia: Ironia soartei (SUA) 9,30; 11,45; 14; 16,30; 19
Mureșul: Corupție în cartierul chinezesc (SUA) 10; 12,30; 15; 18
Arta: Dansează cu mine (SUA) 15; 17,30. **Sala mică:** Bowfinger (SUA) 15,30; 18,00
Progresul: Capcana pentru părinți (SUA) 17

UTILITARE

■ PIEȚE, TÂRGURI

Astăzi este zi de piață la Chișineu Criș, Lipova, Pâncota, Felnac, Grăniceri, Hălmagiu, Moneasa, Pecica, Vărșand, Socodor, Șeitin, Vladimirescu, Zimandu Nou, Covăsânț. Târguri **săptămânale** se desfășoară astăzi la Lipova, Pâncota, Hălmagiu, Moneasa.

■ FARMACIA DE SERVICIU

În nopțile de sâmbătă spre duminică și duminică spre luni este de serviciu, cu program non-stop, farmacia **„SIMFARM"**, B-dul Revoluției nr. 23 (la Podgoria). Telefon 233.138.

Farmacia **„Sinapis"**, Bd. Revoluției nr. 88, lângă Noul Stil, telefon 282369 și și **„Noua Farmacie"**, strada Andrei Șaguna nr. 15, telefon **948**, este de serviciu cu program non-stop.

■ CONSULTAȚII ȘI TRATAMENTE CU PROGRAM NON-STOP

Cabinetul „Apollonia", situat la parterul blocului din spatele Casei Albe (zona Gării), str. Miron Costin nr. 13, sc. A, ap. 1, tel. 251225, efectuează tratamente injectabile (intramuscular și intravenos), aerosoli, E.K.G., ecografie și analize laborator.

■ CABINET STOMATOLOGIC

Cabinet stomatologic privat, Bd. Revoluției nr. 62 (vizavi de Biserica Roșie), telefon 256665, este deschis sâmbătă de la ora 9,00-19,00 iar duminică este închis.

■ URGENȚE STOMATOLOGICE

Serviciul de urgență stomatologică, situat pe strada Andreescu - vizavi de ieșirea de la Cinematograful Dacia - este zilnic deschis non-stop. Telefon: 253794.

■ ÎNREGISTRĂRI ÎN CAZ DE DECES

În caz de deces, la Biroul de stare civilă de la Primăria Arad se pot face înregistrări, inclusiv sâmbăta și duminica, între orele 9,00-11,00.

PREȚUL AURULUI

BANCA NAȚIONALĂ. Pentru gramul de aur de 24K: prețul cu ridicata - 170.066 lei/g, iar prețul de achiziție - 153.089 lei/g. Prețuri valabile ieri.

PIAȚA NEAGRĂ - Aur 14 K cumpărare: 90.000 lei/g, vânzare: 100.000 lei/g. **Aur 18 K** cumpărare: 100.000 lei/g, vânzare 130.000 lei/g.

Echipa de serviciu

GABRIELA GROZA
secretar de redacție.
Bianca Felea, Adela Homorâceanu, Ioan Leac, Dina Rujan, Ramona Vidulescu
– tehnoredactare computerizată.
Ioana Frățilă, Doina Jurcă, Aurica Telcian
– corectură.

ADEVĂRUL
COTIDIAN INDEPENDENT ARAD

Editor: S.c. ADEVĂRUL s.r.l. Arad
● COD FISCAL R 1681938 ● COD SICOMEX 19.604 ● CERTIFICAT J 02/1886 din 31 X 1991 ● COD SIRUES 020956601 ● ISSN 1220 - 7489

Redacția și administrația: 2900 Arad, Bd. Revoluției nr. 81. **Telefoane:** SECRETARIAT - **281802**, fax **280655, 280625;** ADMINISTRAȚIE - CONTABILITATE- **281797;** MICA PUBLICITATE - **210775.** MAREA PUBLICITATE - **280904;** CLUBUL PRESEI - **280989.**

Consiliul de administrație: DOREL ZĂVOIANU (președinte) **telefon 281802, 280625;** ȘTEFAN TABUIA (vicepreședinte) **telefon 210776;** MIRCEA CONTRAȘ (redactor-șef) **telefon 281802, 280854;** NICU COJOCARU (director comercial) **telefon 280904;** DOREL BARBU (contabil-șef) **telefon 281797.**

Colegiul de redacție: MIRCEA CONTRAȘ (redactor-șef); AUREL DARIE (secretar general de redacție) **telefon 281802, 280854;** MIRCEA DORGOȘAN (șef secție actualități); telefon **281855; 280003;** IOAN IERCAN (șef secție politică), telefon **280943;** DORU SAVA (șef secție social-economic), telefon **281738;** VASILE FILIP (șef secție cultură-învățământ), telefon **281855; 280003;** ALEXANDRU CHEBELEU (șef secție sport), telefon **281701;** SORIN GHILEA (șef secție tineret) **telefon 281855, 280003;** MARCEL CANCIU (șef secție foto), telefon **280943;** NICU COJOCARU (șef secție publicitate) telefon/fax: **280904.**

Tiparul executat la Imprimeria S.C. MEDIAGRAF S.A. ARAD, str. Feleacului F.N., telefon 250902, fax 250920.

Cotidianul „Adevărul" poate fi citit și pe **Internet** la adresa **http://adevarul.arad.ro**

HOROSCOP

Sâmbătă, 29 ianuarie 2000

BERBECUL (21.03-20.04). Sunteți plin de inițiative pe care ați putea începe să le puneți în practică. Și chiar dacă sunteți puțin tensionat, forța a început să vă revină.

TAURUL (21.04-20.05). O reuniune de familie ar fi o ocazie de a vă spune ofurile. De fapt, toată lumea este de acord că problemele trebuie lămurite fără întârziere.

GEMENII (21.05-20.06). Vă simțiți vioi și plin de inițiative, iar dorința dvs. de a face lucrurile mai puțin corect ar putea să creeze încurcături. Ar fi bine să ascultați sfatul celor de acasă.

RACUL (21.06-22.07). N-ar fi exclus să primiți o propunere de la cineva apropiat. Acceptați-o fără rezerve!

LEUL (23.07-22.08). Partenerul de viață va primi bani de la o rudă apropiată. În rest, nici un eveniment deosebit.

FECIOARA (23.08-22.09). Cineva din familie va avea parte de un eveniment important. O persoană de sex opus vă va atrage atenția.

MOCHETA
Arad, Piața Gării
Telefon 235221
Vinde și montează mochetă la prețuri cu o reducere de
10-20%

BALANȚA (23.09-22.10). O ieșire în afara orașului, măcar pentru câteva ore dacă nu zile, v-ar prinde bine. Dispoziția dvs. către cheltuieli exagerate este mare. Atenție însă: nu s-a inventat sacul fără fund.

SCORPIONUL (23.10-21.11). Energia dvs. fizică este în scădere. Profitați de acest week-end și odihniți-vă.

SĂGETĂTORUL (22.11-21.12). Aveți ocazia să vă faceți publice planurile dvs. de viitor. Sănătatea este în limitele normale.

CAPRICORNUL (22.12-19.01). Aveți parte de o zi în care se vor isca discuții cu privire la viitorul dumneavoastră. Totuși vă bucurați de o clipă de răgaz.

VĂRSĂTORUL (20.01-19.02). Puneți punctul pe i în problemele amânate de prea multe ori. Vă adoptați proiectele la mesajele primite de la prieteni.

PEȘTII (20.02-20.03). Abilitatea dvs. a atins cota maximă! Vă așteaptă surprize. Cele mai plăcute sosesc de la persoanele de sex opus, de la părinții sau protectorii dumneavoastră.

Avanpremieră

„MUȘCHETARII... MĂGĂRIEI SALE"

„Muşchetarii... Măgăriei Sale" este încă un text actual. Inspirată din fabula lui Grigore Alexandrescu - „Măgarul şi Privighetoarea", piesa lui **Ion Lucian** şi **Virgil Puicea** a cunoscut succesul în cele peste 50 de teatre în care a fost jucată, datorită în special mesajului său antitotalitar. „Muşchetarii... Măgăriei Sale" s-a jucat, se pare, în premieră pe ţară chiar la Teatrul de Stat Arad. Tema piesei este răsturnarea valorilor într-o lume în care Măgarul ajunge rege al pădurii în locul Leului şi închide Privighetoarea, pentru ca vocea lui să fie cea mai frumoasă. Bineînţeles, în final Privighetoarea este eliberată, iar valorile se repun în drepturi. Aşadar, acest spectacol nu se adresează doar copiilor - care vor vedea în el un basm, ci şi adulţilor - prin elementele sale de parabolă.

Regizorul spectacolului, **Daniel Prallea Blaga** de la Opera Română Timişoara, este la a doua montare cu **Enikö**, de la Teatrul Arlechino Braşov, care a creat costume în culori vii, încântătoare şi un decor atât

„Muşchetarii... Măgăriei Sale", prima fiind la Teatrul Liric din Braşov. Regizorul datorează succesul acestei montări şi colaborării excelente cu scenografa **Simo** sugestiv, cât şi funcţional, cu coregrafa **Maura Stoica** - aflată la debut, şi cu compozitorul **Cristian Faur**, a cărui muzică inspirată este parte integrantă din spectacol.

Actorii din distribuţie, de la copii până la cei mari, formează o echipă, şi acest lucru se vede în plăcerea de a (se) juca. Ei sunt: **Dan Covrig, Emilia Dima Jurcă, Doru Nica, Constantin Florea, Gina Cazan, Teodor Vuşcan, Oltea Blaga, Mariana Dănilă, Oana Hui, Carmen Butariu** şi cele două debutante pe scena arădeană - **Mariana Tofan** şi **Carmen Vlaga**. Lor li se alătură copiii **Ioana - Miruna Goia** şi **Andrei Stoica**.

Personajele care populează scena sunt Măgarul, Privighetoarea, Vulpea, Cocoşelul, Ursuleţul şi altele, care vorbesc, cântă şi dansează, spre bucuria copiilor şi părinţilor, pe care îi invităm la premiera de duminică, 30 ianuarie, orele 17,00.

CĂTĂLINA LATU

UN BĂTRÂN A FOST GĂSIT MORT ÎN LOCUINŢA SA

CHEPTĂNUŞ MĂNASE-GHEORGHE, 87 ani, din Arad, pensionar care locuia singur, a fost găsit de vecinii săi decedat în locuinţa sa din Arad, str. Coşbuc nr. 49.

Cadavrul bătrânului prezintă o leziune la nivelul capului. Poliţia împreună cu Parchetul efectuează cercetări cu privire la stabilirea împrejurărilor decesului. Din verificările preliminare se pare că bătrânul a fost omorât. Vom reveni.

LUP A FURAT 3 PORCI

Poliţia îl cercetează în stare de arest preventiv pe LUP IOAN, 43 ani, din Poieni, judeţul Cluj, urmărit general. S-a stabilit că în cursul lunii septembrie 1999 acesta a furat 3 porci din gospodăria lui POPOVICI TERENTE din Sebiş.

Urmează ca Lup să fie prezentat Parchetului.

IDENTIFICAŢI ŞI ÎNCARCERAŢI

În urma măsurilor specifice întreprinse, de poliţişti au fost identificaţi şi încarceraţi **Luţă Mitru**, de 45 ani, din Nădab, care are de executat un mandat de 2 ani închisoare, pentru conducerea unui autovehicul pe drumurile publice, având în sânge o îmbibaţie alcoolică peste limita legală; **Lucuţa Gabriel**, de 31 ani, din Arad, care are de executat 28 de zile de închisoare contravenţională, conform Legii 61/1991; **Sebeşi Iosif**, de 40 de ani, din Arad, care are de excutat 8 zile închisoare contravenţională, conform Legii 61/1991; **Lăcătuş Floare**, de 33 ani, din Maramureş, care are de executat un mandat de 2 ani închisoare, pentru violare de domiciliu şi **Căciulă Florin**, de 27 ani, din Curtici, care are de executat 40 de zile închisoare contravenţională, conform Legii 61/1991.

De la METALINA

S-AU FURAT LINGOURI DE CUPRU ÎN VALOARE DE 62 MILIOANE DE LEI

Poliţia i-a identificat şi-i cercetează în stare de arest preventiv pe DAROCI ROBERT, 21 ani, din Buduslău, judeţul Bihor şi ALIOAIEI CONSTANTIN, 42 ani, din Arad, fără ocupaţie.

În perioada noiembrie-decembrie 1999, cei doi au sustras lingouri de cupru din depozitul societăţii comerciale METALINA SRL din Arad, în valoare de 62.000.0000 lei.

Împotriva celor doi, Parchetul a emis mandat de arestare preventivă pe timp de 30 de zile.

TREI DEŢINUŢI ŞI-AU INJECTAT... SALIVĂ ŞI TUTUN

Deţinuţii nu epuizează niciodată metodele de automutilare. Duminica trecută, un deţinut şi-a injectat un amestec de salivă şi tutun macerat. Exemplul său a fost urmat luni de alţi doi deţinuţi. Căpitan **Ovidiu Teodorescu**, educator la Penitenciarul Arad, nu a putut preciza de unde au obţinut deţinuţii seringa. Dânsul e de acord că putea fi obţinută de la vizitatori. De reţinut că „pacienţii" şi-au aplicat tratamentul individual. Intravenos, nu subcutanat, ceea ce dovedeşte o bună experienţă în domeniu. Luni, saliva şi tutunul au cauzat dureri generalizate. Deţinuţii au fost duşi în oraş pentru consult, doi dintre ei fiind internaţi. La ora actuală, starea lor e bună şi firească, sunt păziţi.

„Automutilările sunt diverse, de la înghiţirea acelor şi altor obiecte ascuţit-tăietoare, până la baterea cuielor în cap", spunea cpt. Teodorescu. Prin aceste metode, deţinuţii urmăresc obţinerea unor drepturi şi înlesniri. Uneori, motivul este ameninţarea sau şantajul colegilor de celulă. De reţinut că unul din „injectaţi" avea pe corp cinci tăieturi. Întrebaţi de motivul injectării, deţinuţii au spus, vag, că la mijloc e situaţia lor juridică...

A. IOSIF

POLIŢIA PE ŞOSELE

În puncte fixe şi pe trasee, poliţiştii au testat şi verificat 1.528 autovehicule în trafic şi ca urmare s-au reţinut 5 certificate de înmatriculare pentru defecţiuni tehnice, au fost aplicate 111 amenzi pentru încălcarea Legii circulaţiei, în valoare de 8.815.000 lei şi s-au ridicat în vederea suspendării 7 permise de conducere, din care 2 pentru conducere sub influenţa alcoolului, respectiv cel al lui **Muranga Gabriel**, cu autoturismul AR-02-GSC şi a lui **Agud Copil-Cristian**, cu autoturismul AR-03-UXG, ambii din Arad.

De la începutul anului

MONTAREA CONTOARELOR DE CĂLDURĂ SE PLĂTEŞTE

Până în toamna anului trecut, Artermul a aparţinut de Consiliul Judeţean, iar proiectarea şi montarea contoarelor a fost subvenţionată. Aşadar, cei care doreau să-şi monteze un contor, plăteau doar preţul de achiziţionare al acestuia. De când Artermul a trecut, însă, la Consiliul Local, acesta nu are banii necesari pentru a mai subvenţiona montarea contoarelor de apă caldă şi căldură.

În luna decembrie a anului trecut, în Monitorul Oficial a fost publicată Decizia nr. 70 pentru aprobarea contractelor cadru de furnizare a energiei termice. Printre multiplele prevederi ale actului respectiv, în art. 15, litera h, se spune:**„Se solicită furnizorului contra cost, instalarea de grupuri de măsurare/ contoare, atât pentru asociaţiile de proprietari, cât şi pentru membrii individuali ai asociaţiei la cererea acestora."** Iar în articolul 5 al aceleiaşi decizii se preciza că:**„ Prezenta decizie intră în vigoare de la data publicării în Monitorul Oficial."** Adică de la sfârşitul anului trecut.

În ceea ce priveşte preţul proiectării şi al montării, de la conducerea Artermului, aflăm:„ Preţurile variază pentru că reprezintă o prestare de servicii. Oricum, la ora actuală am trimis doar documentaţia Consiliului Local."

ANCA BUGARIU

AGENŢII ECONOMICI POT REZILIA CONTRACTELE CU RAAC

Contractul încheiat de abonaţii agenţi economici cu Regia Autonomă Apă-Canal Arad, ca orice contract, poate fi reziliat. Pe această cale, RAAC anunţă agenţii economici că rezilierea contractului de furnizare a serviciilor apă-canal, încheiate de regie pentru sediile şi punctele de lucru ale acestora se efectuează în baza unei adrese. Adresa trebuie să fie însoţită de rezoluţia oficiului Registrului Comerţului pentru înscrierea de menţiuni care să ateste faptul că agentul economic în cauză radiază punctul de lucru sau suspendă activitatea.

În plus, agenţii economici constituiţi în baza Decretului-Lege 54/1990 vor fi obligaţi să prezinte şi adeverinţa eliberată de Consiliul Judeţean Arad care să confirme încetarea activităţii.

A.B.

IOAN GORNIC TRĂIEŞTE BINE, MERSI, ÎN SPANIA!

Nimic nou despre „Saba"

I. Meszaros, Calea Romanilor, 256, Arad: Patronul „celebrului" joc Saba, Ioan Gornic s-a născut în Arad, are 44 de ani şi este de meserie inginer mecanic. Într-adevăr, el a ajuns nu se ştie cum în Statele Unite de unde s-a întors imediat după Revoluţie întemeind la Arad, în 1991, un SRL pe nume „Imagine" care se ocupa cu importul de citrice. Escrocheria cu „Saba" care a debutat în octombrie 1993 a „prins" foarte repede dovadă că două luni mai târziu aşa-numitul circuit de întrajutorare număra peste 35.000 de depunători.

Din păcate nu vă putem spune nimic nou despre „cazul Gornic" pentru simplul motiv că nu s-a făcut nimic, musiu Gornic trăind, bine, mersi, în Spania, la o adresă cunoscută (!), autorităţile socotind că nu e treaba lor să-i ajute pe cei păcăliţi să-şi recapete banii şi cu atât mai puţin să-l caute şi să-l pedepsească pe escroc. V-aţi aşteptat la altceva?

În 1990, în judeţul Arad, Ion Iliescu a adunat 78% din voturi

St. Moraru, Calea Aradului, Lipova: Primele alegeri libere de după Revoluţie au avut loc în 20 mai 1990, alegeri la care au participat efectiv 14.826.616 de români cu drept de vot. Rezultatul votului a fost următorul: Ion Iliescu - 12.232.498 voturi, Radu Câmpeanu - 1.529.188 voturi şi Ion Raţiu - 617.007 voturi.

În judeţul Arad structura scrutinului din 20 mai 1990 a arătat astfel. Pentru Ion Iliescu total număr de voturi - 241.138, adică 78%, pentru Radu Câmpeanu - 48.688 voturi, adică 15,75% şi Ion Raţiu - 19.341 voturi, adică 6,26% cel mai mare procent de voturi a fost obţinut de Ion Iliescu în judeţele Botoşani - 96,20% (!), Tulcea - 95,63% şi Călăraşi - 95,58%. În Bucureşti, Ion Iliescu a obţinut 76,72% din voturi.

Nimeni nu ştie nimic ...

N. Brându, bloc 14, Micălaca Arad: 1) Aşa cum am promis vom publica într-unul din numerele viitoare ale ziarului, Ordonanţa cu privire la utilizarea noilor aparate de marcat electronice. Până atunci însă reamintim că, potrivit ordonanţei, au obligaţia de a folosi noile tipuri de case de marcat: a) de la data de 1 ianuarie 2000 contribuabilii care au realizat în 1998 venituri totale de peste 500 de milioane de lei b) De la data de 1 aprilie 2000 agenţii economici care au obţinut în anul 1998 venituri totale între 100 şi 500 de milioane de lei.

2) Chestiunea aşa-zisului război radioelectronic continuă să rămână unul dintre misterele Revoluţiei, mulţi considerând acest lucru drept o invenţie asemenea temuţilor, dar niciodată găsiţi „teroriştii". Cu toate acestea în rapoartele militare din acele zile sunt consemnate evenimente cel puţin ciudate care, culmea, au debutat chiar pe teritoriul judeţului nostru. Astfel, în 22 decembrie la, doar câteva ore după fuga cuplului Ceauşescu, mai exact la 18,53 pe radiolocatoarele unităţii militare din Chişineu Criş apare prima ţintă aeriană căreia i se dă numărul de cod 5391. Ţinta, nimeni nu poate să spună precis ce anume, s-a mişcat în stânga şi în dreapta pe o lungime de 60-80 de km până în jurul orei 19,22 când a dispărut tot aşa de brusc cum a apărut. Evident că în acest răstimp toate unităţile militare şi în special cele antiaeriene din zonă au fost puse în stare de alertă. Aceeaşi ţintă a mai apărut o dată, muit mai târziu, cam pe la ora 23,12, tot la Chişineu Criş, asemenea fenomene înregistrându-se, mai apoi şi în alte localităţi.

Poşta redacţiei

Cum se vede, ceva, ceva tot a fost însă ce a fost cu adevărat nimeni nu ştie. Sau nu vrea să ştie. Sau să spună.

3) PRM-ul a atins vârful de popularitate în noiembrie 1998 când el a atins în sondaje 16 la sută. Mai apoi, PRM-ul a început să piardă teren, el înregistrând 10% în mai 1999, 8% în octombrie 1999 şi 7% luna trecută. Conducerea PRM contestă aceste sondaje ea vorbind, conform unor sondaje proprii, de 18 şi chiar de 22%.

Cea mai drastică prăbuşire în sondaje a înregistrat-o însă CDR-ul care de la 30% în noiembrie 1998 a coborât în decembrie 1999 la 18%, pierderea de popularitate fiind de 12% procente.

Evident că toate sondajele au o notă de probabilitate, în general, acceptată de către cei aflaţi în top şi contestată normal de „proscrişi", singurele alegerile fiind cele care urmează să demonstreze ce şi cum stau lucrurile cu fiecare partid. Deci, să mai avem puţintică răbdare, aşa, până prin iunie când vom vedea câtă dreptate au avut sondajele de opinie.

MIRCEA DORGOŞAN

GUVERNUL VA APROBA, ÎN ȘEDINȚA DE DUMINICĂ, NORMELE DE APLICARE A ORDONANȚEI PRIVIND PRIVATIZAREA FOSTELOR IAS

Guvernul va aproba, în ședința de duminică, normele de aplicare a ordonanței privind privatizarea fostelor IAS, afirmă surse din Executiv.

Potrivit acestor surse, premierul Mugur Isărescu a cerut, în ședința Executivului care a avut loc joi, amînarea acestei hotărîri, pentru a "studia" textul propus de Ministerul Agriculturii.

Ministrul Agriculturii, Ioan Mureșan, a protestat față de decizia premierului de a amîna adoptarea normelor de aplicare a ordonanței de privatizare a fostelor IAS. Disputa dintre Mureșan și Isărescu s-a finalizat după ce premierul i-a propus ministrului Agriculturii să poarte, sîmbătă, o discuție legată de aceste norme de privatizare.

DIRECȚIA GENERALĂ DE PAȘAPOARTE INTENȚIONEAZĂ SĂ INTRODUCĂ UN NOU TIP DE PAȘAPORT PENTRU CETĂȚENII ROMÂNI

Direcția Generală de Pașapoarte intenționează să introducă un nou tip de pașaport pentru cetățenii români, cu elemente de siguranță de nivel european, pentru a se încadra în cerințele de securizare a frontierelor cerute în procesul de aderare la Uniunea Europeană, au declarat, ieri, agenției MEDIAFAX, surse din Ministerul de Interne.

Noul tip de pașaport va fi mai bine securizat, pentru combaterea falsificării documentului.

Din luna septembrie a anului trecut Direcția Generală de Pașapoarte a făcut demersuri pe lîngă RAAPPS și Ministerul de Interne pentru a găsi un partener de la care ar putea achiziționa modele performante de pașaport, fiind vizat modelul german. În luna martie a acestui an vor fi demarate formalitățile de angajare a unei licitații internaționale pentru crearea noilor pașapoarte.

Această acțiune are loc și în condițiile în care din cele cinci milioane de pașapoarte produse pentru România de Canada au mai rămas doar 800 de mii.

În vederea eliminării României de pe "lista neagră" a statelor ai căror cetățeni au nevoie de vize de intrare în spațiul UE, Comisia Europeană a solicitat autorităților de la București să-și întărească controlul la frontiere, în perspectiva combaterii migrației ilegale atît a cetățenilor români cît și a celor din terțe țări.

UNIUNEA ZIARIȘTILOR PROFESIONIȘTI CRITICĂ UNIFORMIZAREA TVA

Uniunea Ziariștilor Profesioniști din România (UZP) sprijină protestul Asociației Române a Editorilor de Presă Locală, referitor la efectele Ordonanței de Urgență care stabilește uniformizarea TVA.

"Aplicarea TVA de 19 la sută, în loc de 11 la sută, pentru editarea și difuzarea ziarelor are efecte dezastruoase pentru publicistica românească, aducînd prejudicii grave mai ales presei locale", apreciază UZP.

Comunicatul mai precizează că, în prezent, costul de producție al fiecărui exemplar de ziar este aproape dublu față de cel de vînzare și că diminuarea tirajelor, constantă din 1990 încoace, reflectă o presiune economică - ceea ce pune România în situația de a oferi Europei exemplul unei țări care-și cenzurează fără milă presa.

"Deținem recordul absolut în Europa la capitolul tiraje mici, atît pentru presa centrală, cît și pentru presa locală", afirmă UZP. Uniunea estimează că tirajele vor scădea dramatic în anul 2000, în detrimentul cititorilor, dacă Guvernul nu va renunța la exigențele sale demolatoare.

UZP anunță în finalul comunicatului că și Asociația Presei Minorităților din România, Uniunea Națională a Creatorilor de Emisiuni Radiofonice și Societatea Ziariștilor Români (Federația Sindicatelor din Presă) au adoptat aceeași atitudine critică în privința uniformizării TVA.

Conferință de presă la PDSR

TREI PENTRU ...CANDIDAT LA PRIMĂRIE

Ieri, la sediul organizației PDSR Arad, a fost organizată obișnuita conferință de presă a acestei formațiuni politice. Au participat Avram Crăciun, președinte, Pavel Sârbu, vicepreședinte și Marius Sălăjan, președintele organizației de tineret.

Dl. Pavel Sârbu a prezentat punctul de vedere al PDSR în legătură cu greva profesorilor: greva este perfect justificată pentru că profesorii au salarii ca la Salubritate * Paradoxal este că în România s-a ajuns să se facă grevă pentru ca să fie respectată legea * Nu contează cine este ministru, contează să-și facă datoria * Cine nu respectă legea e infractor, deci în acest caz și guvernul e infractor.

Al doilea punct adus în discuție s-a referit la vizita președintelui Ion Iliescu la Arad. Referindu-se la atacurile PD-ului, dl. Crăciun a răspuns: **„Zona liberă este o realizare a PDSR-ului, ca și podul de la Lipova și multe altele. O spun acum și oricând față în față cu cei din PD. Nu au argumente contra."**

În finalul conferinței de presă, președintele Avram Crăciun, a făcut cunoscute presei, numele celor trei potențiali candidați ai PDSR la postul de primar al Aradului. Acestea sunt: **Pavel Sârbu, Pavel Belean și Sturza Rus**. Cei trei candidați au la dispoziție o lună, pentru a-și pregăti în detaliu programele pe care le vor prezenta în fața Biroului Executiv. Cine va fi candidatul se va stabili doar în perioada imediat premergătoare alegerilor.

ȘERBAN POPESCU

Consecvent în nepăsare

GUVERNUL CONTINUĂ SĂ UMILEASCĂ DASCĂLII

Sindicatul Liber din Învățământ Arad a organizat ieri, în Sala festivă a Liceului „Moise Nicoară", o conferință de presă, din care am reținut:

● ISJ a acționat în instanță sindicatele, invocând ilegalitatea grevei.

● Dl. Marius Göndor subliniază că „n-am primit încă citație" și apreciază faptul drept gest de intimidare. „E o probă de foc, pentru a ne testa forțele. Suntem pregătiți să ne apărăm iar atitudinea noastră nu va fi una defensivă."

● Conducerea MEN a adoptat o poziție incertă, este o schemă ce se aplică în relațiile sindicate-guvern pentru falsa dezamorsare a presiunii sociale.

● Săptămâna viitoare dascălii vor fi în concediu.

● S-au făcut presiuni la nivel de federație. Se așteaptă ca ministrul Ciumara să accepte negocierile. Argumentul cu presiunea străzii nu stă în picioare, dascălii n-au ieșit la manifestări.

● MEN s-a spălat pe mâini, ca Pilat, dispunând acționarea în instanță a greviștilor la nivel de județ, cu convingerea că sunt mai ușor de învins.

La intrarea în normal se poate ajunge, după spusele liderului, exclusiv prin rezolvarea revendicărilor. Cele două greve precedente au fost semnale de alarmă, ignorate de guvernanți. Subfinanțarea învățământului - în 1998 (cu 1000 de miliarde de lei), continuată în mod dramatic și anul trecut a fost trecută sub tăcere cu cinism.

* * *

Învățământul trebuie să se desfășoare conform unui program național pe termen lung, nu după algoritmul politic al unei guvernări sau alteia. Șirul de miniștri succedați în zece ani, la conducerea MEN relevă dezinteresul față de școală, de viitorul țării.

Copreședintele UFD, Adrian Iorgulescu:

„NOI NU AVEM O CLIENTELĂ DE PARTID CA PNȚCD-UL"

Aflat pentru o zi la Arad, în drum spre Timișoara, copreședintele UFD a organizat ieri o conferință de presă, în cadrul căreia a răspuns la întrebările ziariștilor ● Legat de o eventuală venire în UFD a deputatului țărănist Mihai Calimente, A. Iorgulescu a precizat că n-a avut nici un dialog pe această temă nici la nivel local, nici central. Dacă se va pune problema, în primul rând va fi consultată organizația locală a UFD Arad, dacă este de acord cu acest lucru. ● **„UFD este un partid elitist, noi nu avem o clientelă de partid ca PNȚCD"**, a afirmat Iorgulescu ● Ca partid de dreapta, UFD pune mai presus de orice legea, în concluzie alegerile locale trebuie să fie în iunie ● Între Meleșcanu, Constantinescu și Iliescu, UFD-iștii îl preferă pe actualul președinte al României ● Referindu-se la greva profesorilor, A. Iorgulescu a apreciat-o ca fiind justificată. Tot ieri, Adrian Iorgulescu s-a întâlnit cu activul UFD Arad, cu prefectul și subprefectul județului, cu președintele C. J. Arad, cu agenți economici și oameni de cultură din Arad.

Ș. POPESCU

INCENDIU PROVOCAT DE BOSCHETARI

Ieri după-masă, într-un canal de pe Faleza Sud, mai mulți boschetari au dat foc izolației de pe conductele termice aparținând Sucursalei Electrocentrale Arad. Fiind chemați la timp, pompierii de la Grupul de pompieri „Vasile Goldiș" Arad au stins incendiul. Au ars 3 metri din această izolație, pagubele fiind minime. Incendiul nu s-a soldat cu victime.

CUM SĂ TRĂIM DEASUPRA CIRCUMSTANȚELOR?

Motto: „E o mare deosebire între caracter și reputație. Reputația e ceea ce cred alții despre tine. Caracterul este ceea ce familia, îngerii și Dumnezeu știu despre tine."

Cred că toți avem anumite lucruri pe care le-am schimba, dacă am putea. Dacă ne găsim în fața unor lucruri pe care le putem schimba, nu e chiar așa de rău. Dar dacă suntem puși în fața unor lucruri pe care nu le putem schimba, aceasta este mai dificil. Auzim de multe ori spunându-se: **„Așa sunt împrejurările."** Rezultă din aceasta că toți putem alege să trăim copleșiți de circumstanțe, sau să trăim deasupra lor. Circumstanțele sunt acele împrejurări care ne înconjoară și formează viața noastră. Sunt lucrurile care afectează viața noastră, lucrurile care au o înrâurire, lucrurile care influențează viața noastră. Uneori e vorba de oameni, alteori de situațiile în care ne aflăm: însă toți avem parte de circumstanțe dificile în viață.

Când mă gândesc la faptul că circumstanțele unor oameni se schimbă, gândul îmi merge la Sf. Apostol Pavel. Circumstanțele lui au fost în permanență tranzitorii.

Vedem în viața Apostolului Pavel tot felul de circumstanțe: când a scris epistola către Filipeni, el se afla într-o împrejurare foarte dificilă. Era într-o închisoare și de acolo le scria filipenilor despre situația lui ca să-i încurajeze: Epistola către Filipeni 1:12-18. Aici Apostolul Pavel ne vorbește despre: **cum să trăim deasupra circumstanțelor.**

Există însă trei principii care ne vor ajuta indiferent prin ce vom trece în viață.

1) Să ne concentrăm atenția asupra lui Hristos și nu asupra circumstanțelor

Dacă privim la viața Apostolului Pavel, vedem opoziție, dificultăți, tot felul de persecuții, dureri, dezamăgiri etc, dar în pofida tuturor acestor lucruri, el este în stare să vorbească despre **bucurie.** Privind la circumstanțele lui, îți vine să spui: „Cum poate un om să se bucure în asemenea situații"?.

Și totuși Apostolul Pavel a învățat să trăiască în situații dificile și să trăiască deasupra lor. El a învățat că, dacă își va ținti ochii asupra circumstanțelor, asupra dificultăților, atunci el ar fi fost ca oricare altul. S-ar fi descurajat și ar fi pus tot felul de întrebări lui Dumnezeu: „Unde ești, Doamne? De ce mi se întâmplă chiar mie acest lucru?" Dar Apostolul Pavel a învățat să trăiască deasupra împrejurărilor.

Primul principiu este să ne mutăm atenția de pe împrejurări, pe Hristos. Să nu uităm că Dumnezeu nu risipește nici o ocazie, ci fiecare este folosită de EL pentru creșterea noastră, EL poate lua orice circumstanță - chiar cele mai grele - ca să facă ceva bun în viața noastră.

2) Să avem atenția îndreptată spre suveranitatea lui Dumnezeu, și nu spre voia omului

Ce înțelegem prin suveranitatea lui Dumnezeu? Faptul că Dumnezeu controlează totul, nimic nu se întâmplă fără îngăduința lui Dumnezeu.

Cum putea Apostolul Pavel să trăiască deasupra circumstanțelor în închisoare? El a văzut în toate mâna lui Dumnezeu, că Dumnezeu avea un anumit plan cu el . Există un mare pericol în asemenea situații, să privești la circumstanțe, vei fi atunci înclinat să dai vina pe alții, să te superi sau să nutrești amărăciune față de cei în cauză.

Apostolul Pavel nu s-a considerat ca victimă a circumstanțelor, ci a văzut în ele mâna lui Dumnezeu. El nu și-a ținut privirea spre voia lui, ci spre suveranitatea lui Dumnezeu.

3) Să privim la potențialul vieții și nu la durerea personală pe care o experimentăm

E interesant ce spune în versetul 12: „Vreau să știți, fraților, că împrejurările în care mă găsesc, mai degrabă au lucrat la înaintarea Evangheliei". În loc să se uite la împrejurări, el privea la potențialul faptului că se afla în închisoare. În asemenea situații Apostolul Pavel a învățat câteva lucruri esențiale: a) să fie mulțumit indiferent de circumstanțele în care s-ar afla; b) să fie mulțumit cu puțin; c) a învățat că poate totul în Hristos, care îl întărește; d) a învățat că Dumnezeu se îngrijește de toate trebuințele lui.

Deci să nu ne lăsăm copleșiți de împrejurări, ci prin credință să trăim deasupra lor. Să nu ne lăsăm descurajați, ci să trăim deasupra circumstanțelor.

TIMOTEI DANIEL

De la trimisul nostru special la București, Simion Todoca

CUTREMUR ÎN PNȚCD

Delegația Permanentă a PNȚCD a votat:

IOAN MUREȘAN - PRIM-VICEPREȘEDINTE, REMUS OPRIȘ - SECRETAR GENERAL

Așteptată ca pe jar de către țărăniști, Delegația permanentă a PNȚCD, menită să aducă o serie de clarificări, și-a început lucrările ieri, în sala I. C. Brătianu a Palatului Parlamentului. „Clenciul" primei zile l-a constituit alegerea prim-vicepreședintelui și a secretarului general. Pentru prima funcție lupta s-a dat între Ioan Mureșan, ministrul Agriculturii și Radu Sârbu, președintele FPS-ului. Cu 198 de voturi la 84, a câștigat Ioan Mureșan. Interesantă se anunța lupta Dudu Ionescu-Remus Opriș pentru ocuparea funcției de secretar general. A câștigat Remus Opriș, cu 180-113.

Atmosfera a fost mult mai calmă decât era de așteptat, doar răbufnirile deputaților Sorin Lepșa și Paul Alecu aducând în sală izul scindări. Dușul rece a urmat în pauza de prânz, când a fost organizată ad-hoc conferința de presă a lui Radu Vasile și a celorlalți „transfugi". După pauză, delegații din județe s-au consolat unii pe alții, spunând că în urma dezertării președinților lor pierderile de membri vor fi nesemnificative. Șocul a trecut destul de repede, delegații văzându-și mai departe de voturile lor. O problemă destul de importantă a fost alegerea BCCC-ului. Președintele Ion Diaconescu a supus la vot cele două variante: completarea BCCC-ului sau alegerea unuia complet nou. A avut câștig de cauză varianta a doua. Aseară procedura de votare era în derulare și mulți aveau toate motivele să simtă adieri reci pe șira spinării, având în vedere că mulți dintre cei care candidau pentru BCCC erau cunoscuți adepți ai „Grupului de la Brașov". Pe culoare se șoptea că unii au rămas în sală numai pentru a băga bețe în roate, fiind de fapt viitori „clienți" ai lui Radu Vasile. Lucrările continuă astăzi și mâine. Interesant de văzut cine vor fi aleși vicepreședinți.

Se rupe partidul țărăniștilor

RADU VASILE ȘI ZECE PARLAMENTARI PNȚCD VOR ÎNFIINȚA PARTIDUL POPULAR!

Ieri, într-o conferință de presă „fulger", fostul premier Radu Vasile și încă zece parlamentari PNȚCD (deputați) au anunțat constituirea Grupului Parlamentar Popular Creștin-Democrat. Aceștia constituie comitetul de inițiativă pentru înființarea Partidului Popular Creștin-Democrat. Printre cei zece se numără nume sonore, cum ar fi Sorin Lepșa și Paul Alecu. Așa cum se anticipa, deputatul arădean Mihai Calimente s-a alăturat grupului. Radu Vasile a prezentat foarte pe scurt principalele direcții în care va acționa partidul, care se pronunță pentru întărirea dreptului proprietății și dorește o reformă reală în toate domeniile. Partidul va promova integrarea României în UE, dar consideră că vor trebuie întărite legăturile cu toate statele cu care România are tangență. Radu Vasile s-a arătat optimist, spunând că partidul ar putea lua ființă în circa o lună, având semnale din aproape toate județele, printre care și Aradul. Mihai Calimente ne-a declarat că se așteaptă să-l urmeze mulți țărăniști din județ, având în vedere că în calitate de președinte a avut mulți adepți. Pe de altă parte, Radu Ghidău a dat asigurări că din actuala conducere nimeni nu-l va urma pe Calimente, care a făcut un gest de „aventurier politic". Aceeași siguranță afișat și purtătorul de cuvânt Claudiu Cristea.

Organizatorii conferinței de presă au dat citire unui comunicat în care își motivează gestul prin transformarea PNȚCD într-un „partid clientelar, cu lideri prefabricați, impuși, susținuți și promovați de interese de grup, personale și strict materiale, în care democrația internă de partid și respectarea propriului statut a devenit o manifestare strict formală, folosită ca un paravan de persoane care urmăresc transformarea PNȚCD într-o unealtă politică de promovare a propriilor interese ascunse și meschine".

AU FOST ALEȘI ȘI CEI OPT VICEPREȘEDINȚI AI PARTIDULUI

Delegația Permanentă a PNȚCD l-a ales, aseară, prin vot, pe cei opt vicepreședinți ai partidului, membri ai Biroului de Conducere, Coordonare și Control (BCCC), doar trei dintre foștii vicepreședinți păstrându-și posturile.

Cei opt vicepreședinți ai PNȚCD sunt: Constantin Dudu Ionescu - 254 de voturi "pentru", Vasile Lupu - 223, Gheorghe Ciuhandu - 192, Radu Sîrbu - 176, Nicolae Ionescu-Galbeni - 168, Mircea Ciumara - 166, Vlad Roșca - 150 și Tănase Barde - 130.

Cei trei vicepreședinți care și-au păstrat posturile sunt: Vasile Lupu, Nicolae Ionescu-Galbeni și Mircea Ciumara. Primul dintre candidații care nu a întrunit numărul necesar de voturi pentru a fi ales vicepreședinte a fost Nicolae Nica, ministrul Lucrărilor Publice, cu 114 voturi în favoarea sa.

Nici unul dintre candidații din grupul de la Brașov nu a întrunit numărul necesar de voturi pentru a fi ales vicepreședinte.

La alegerile pentru posturile de vicepreședinți ai PNȚCD au rămas în cursă 23 de candidați din cei 34 care și-au depus candidaturile inițial, restul retrăgându-se înaintea votului.

Delegația Permanentă va alege, astăzi, cei 10 membri supleanți ai BCCC, iar duminică pe cei nouă secretari generali adjuncți ai PNȚCD.

Ioan Mureșan își propune îmbunătățirea imaginii PNȚCD, iar Remus Opriș reorganizarea partidului

Noul prim-vicepreședinte al PNȚCD, Ioan Mureșan, a declarat, ieri, că printre prioritățile sale figurează stabilirea unui program la nivelul conducerii partidului, care urmează să fie susținut de miniștrii țărăniști și de reprezentanții în administrația publică și îmbunătățirea imaginii partidului printr-o "mediatizare viguroasă" a realizărilor PNȚCD.

El consideră că a fost preferat de electorii de la Delegația Permanentă în detrimentul lui Radu Sîrbu, pentru că este perceput ca "un țărănist autentic". În plus, Mureșan este încrezător că, până la alegeri, PNȚCD poate recupera pierderea de imagine prin realizarea programului pe care și-l impune și printr-o mediatizare a acțiunilor mult mai "ofensivă și agresivă".

În ceea ce privește părăsirea PNȚCD de către Grupul de inițiativă Popular Creștin-Democrat, el a precizat că locul PNȚCD nu poate fi luat de nici o altă formațiune, având în vedere istoria, tradiția și formația europeană din care face parte acest partid.

El a declarat că, personal, este "încercat de amărăciune", fiindcă unii dintre cei plecați au fost membri PNȚCD atît în opoziție, cît și la guvernare și a apreciat că aceștia au făcut "un pas nesăbuit și un gest pripit" în încercarea de a-și satisface orgoliile, întrucît pe eșichierul politic nu mai există loc pentru alte partide. Ioan Mureșan a precizat că cei plecați puteau avea răbdare să vadă noua echipă și noul mod de abordare al acesteia.

Mureșan a apreciat că demisiile celor 10 deputați PNȚCD nu vor afecta majoritatea la Camera Deputaților. "Dacă va funcționa coaliția, nu pot apărea lucruri imprevizibile", a spus Mureșan.

Secretarul general Remus Opriș a declarat că va iniția, în noua funcție în care a fost ales, "un demers organizatoric consistent" prin crearea unei echipe largi, prin reconsolidarea organizațiilor județene și revigorarea ofertei politice a PNȚCD.

El a arătat că doar astfel se va putea compensa pierderea suferită de PNȚCD, în cursul Delegației Permanente, prin plecarea unei părți din fostul grup de la Brașov.

Opriș a mai precizat că activitatea parlamentară și executivă a reprezentanților țărăniști va fi îmbunătățită, întrucît PNȚCD începe cu adevărat "propria reformă" și care nu se va rezuma doar la nivelul de vîrf, ci se va extinde în toate structurile partidului pînă la nivelul organizațiilor locale.

Secretarul general consideră că PNȚCD va obține "un scor bun" la alegerile locale, întrucît candidații țărăniști ce vor fi desemnați pentru primării, consiliile locale și județene vor fi persoane credibile care să sporească încrederea electoratului.

SUSȚINĂTORII LUI VASILE

Unii dintre principalii susținători ai lui Radu Vasile - Laurențiu Dumitrașcu, Ionuț Gherasim, Norica Nicolai, Alexandru Popescu, Lia Galic și Marius Bostan - nu intenționează să demisioneze din PNȚCD.

Ei așteaptă rezultatele alegerilor pentru noua structură de conducere a partidului, unii fiind chiar candidați. Petrișor Peiu, fost consilier al lui Radu Vasile, este încă indecis în privința deciziei pe care o va lua, purtînd discuții cu unii dintre liderii PNȚCD.

Cei zece deputați ai PNȚCD care și-au anunțat, ieri, în conferință de presă, demisiile din acest partid și au format grupul de inițiativă pentru constituirea grupului parlamentar Popular Creștin-Democrat sunt: Gheorghe Cristea, Mihăiță Calimete, Bogdan Ionescu, Sorin Lepșa, Paul Alecu, Florin Tudose, Manole Odisei, Dorin Dîrstaru, Romeo Nanu, Silviu Petrescu, cărora li s-au alăturat președintele Consiliului Județean Brașov Adrian Taropa.

La conferința de presă, senatorul Radu Vasile, exclus anterior din PNȚCD, a prezentat manifestul viitorului Partid Popular Român, care va fi înființat de acest grup.

Președintele Ion Diaconescu nu a acordat nici o declarație după conferința de presă a celor 10 demisionari, surse din partid precizînd agenției MEDIAFAX că liderul țărănist este îngrijorat de turnura pe care au luat-o evenimentele și este nemulțumit de intransigența de care a dat dovadă Remus Opriș.

DEZINTEGRAREA P. N. Ț. C. D.

(Urmare din pagina 1)

Stupefiați de cearta în care s-au aruncat cuvinte grele, ca la ușa cortului, românii află cât de grav s-au înșelat acordând încredere unor politicieni bolnavi de dorința de a accede la putere și, așa cum s-a văzut - de a se folosi de dulceața roadelor ei. Acum află românii că în chip periculos și-au încredințat viața în mâinile unor infractori de drept comun, unor hoți pur și simplu! Și, nu în ultimul rând, unor tâlhari constituiți în bandă, unor mafioți - dacă e să ne luăm după etichetările formulate la furtunoasa întrunire țărănistă de la București. Din frați ce s-au declarat și din descendenți morali ai iluștrilor înaintași Iuliu Maniu și Ion Mihalache, țărăniștii de frunte ai PNȚCD se dovedesc doar niște precupeți fără scrupule angrenați în lupta pe viață și pe moarte pentru un post cât mai înalt în conducerea partidului.

Sigur, comportamentul sub orice critică al țărăniștilor are darul să uimească și să năucească pe alocuri, dar dacă încercăm o privire retrospectivă în istoria mai nouă a renăscutului PNȚCD vom avea surpriza să constatăm că unele întâmplări din viața organizațiilor locale prevesteau încă de acum un deceniu evenimentele de astăzi. Unii dintre arădeni își amintesc fără îndoială de repetatele scandaluri petrecute prin anii '90-'96 pe la sediul partidului. Personal, am cunoștință despre agresiunea fizică asupra regretatului actor Hanibal Teodorescu, țărănist convins, din tată în fiu, om bun, cu suflet blajin, fire de artist, sensibil, pașnic. Tocmai el, probabil cel mai nonviolent țărănist din Arad, a fost lovit efectiv cu pumnii și cu picioarele și umplut de sânge. Într-o vreme îmi spunea și inginerul zootehnist Stoian de la Păuliș că a fost „prelucrat" nițel de ortacii din partid, așa că un anumit comportament violent al țărăniștilor s-a manifestat încă din vremea politicienilor în pantaloni scurți. Între timp, junii țărăniști cu pumni de piatră au devenit maturi, dar nu și suficient de înțelepți. Spectacolul pe care-l dau îi va distruge definitiv, iar fără PNȚCD nu mai poate fi vorba despre vreo Convenție Democrată.

Cei mai în vârstă își amintesc cu oarecare dezgust că țărăniștii s-au remarcat încă din vremea lui Iuliu Maniu ca fiind partida celor mai violenți politicieni, a celor mai primitivi, a bătăușilor și ciomăgarilor. Spre regretul acelor care au îndurat ani grei de temniță pentru un crez, al celor neclintiți în principii și în comportament, unii dintre tovarășii lor de idealuri s-au dovedit indivizi marcați de ură viscerală, incapabili de comportament democratic, de toleranță față de adversar.

Pierzând o parte importantă din partid, noul prim-vicepreședinte Ioan Mureșan - un fel de ministru „ezermeșter", adică bun la toate și în același timp la nimic, zice că, prin dezintegrare, PNȚCD s-ar purifica și s-ar întări. Măi, să fie...

UFD RESPINGE IDEEA UNEI ALIANȚE PREELECTORALE CU PNȚCD

UFD respinge ideea încheierii unei alianțe preelectorale cu PNȚCD sau cu orice altă formațiune politică, a declarat, ieri, pentru MEDIAFAX, președintele Uniunii Forțelor de Dreapta, Varujan Vosganian.

Vosganian a spus că PNȚCD este un partener important de dialog pentru partidul pe care-l conduce, dar, pînă la alegeri, relațiile dintre cele două formațiuni se vor limita la "confruntări reciproce".

Liderul UDF nu a exclus posibilitatea unor consultări postelectorale cu PNȚCD.

El a arătat că dorința PNȚCD de a încheia alianțe preelectorale cu formațiuni din afara CDR confirmă faptul că practic, în 1999, Convenția "și-a încetat activitatea".

Secretarul general al PNȚCD, Remus Opriș, a declarat, ieri, la lucrările Delegației Permanente, că partidul său ia în calcul încheierea unor alianțe preelectorale cu UDMR, UFD, sau "orice alt partid de centru–dreapta sau de dreapta care promovează valorile societăților democratice de tip european".

PNȚCD urmărește și reluarea cooperării cu formațiunile civice pentru ca partidul să nu rămînă "izolat" pe scena politică, a mai spus Opriș.

PSDR ARAD CAUTĂ AGRARIENI

Conferința de presă organizată ieri de PSDR Arad s-a axat pe tema venirii în partid a fostului lider agrarian (PDAR) Victor Surdu. În acest sens, Sorin Prișcă, Liviu Popa și Doru Orban sunt de părere că **„mulți agrarieni, care nu s-au înregimentat încă în ApR sau în PD, vor veni înspre noi."** Mai mult, Sorin Prișcă ne-a avertizat că **„Victor Surdu este doar primul moment dintr-o cascadă de surprize. Atât la nivel central, cât și la nivel local..."**. Rămânând tot la capitolul surprizelor, menționăm faptul că liderii PSDR Arad sunt de părere că în viitorul apropiat președintele C. J. Arad, Dan Ivan, va pleca din PD și se va înscrie în ApR.

Declarându-ne că **„am fost siliți de împrejurări să renunțăm la mulți dintre membrii de partid care ocupau funcții importante (primarii din Bata, Sântana și Socodor)"**, Sorin Prișcă este de părere că până pe data de 20 februarie PSDR Arad va definitiva în mare parte listele electorale.

PSDR este de acord cu solicitările profesorilor, având semnat chiar și un protocol de colaborare cu sindicatele din învățământ. Principala rațiune a rămânerii partidului la guvernare o costituie promovarea Legii pensiilor, iar liderii PSDR Arad își exprimă nedumerirea față de blocarea acestui proiect de lege la Curtea Constituțională.

În finalul conferinței de presă, președintele OT-PSDR Arad, Cristian Antonie, a prezentat noua conducere a organizației de tineret și principalele obiective vizate în viitorul imediat.

DORU SINACI

O instituție academică de prestigiu

UNIVERSITATEA DE VEST „VASILE GOLDIȘ" - AFIRMARE CERTĂ PE TREPTELE ÎNVĂȚĂMÂNTULUI SUPERIOR ROMÂNESC

Universitatea de Vest „Vasile Goldiș", acreditată definitiv conform Proiectului de lege, este una din cele mai puternice universități independente din România.

Acum în al zecelea an de existență, instituția universitară arădeană este la ora bilanțului. Facultatea de DREPT și Facultatea de MARKETING-MANAGEMENT-INFORMATICA sunt acreditate definitiv iar toate celelalte facultăți sunt autorizate prin Hotărâri ale Guvernului României.

Baza materială de excepție, oferta universitară, sistemul de burse, condițiile de cazare și masă, fac din Universitatea arădeană o instituție de învățământ superior de referință.

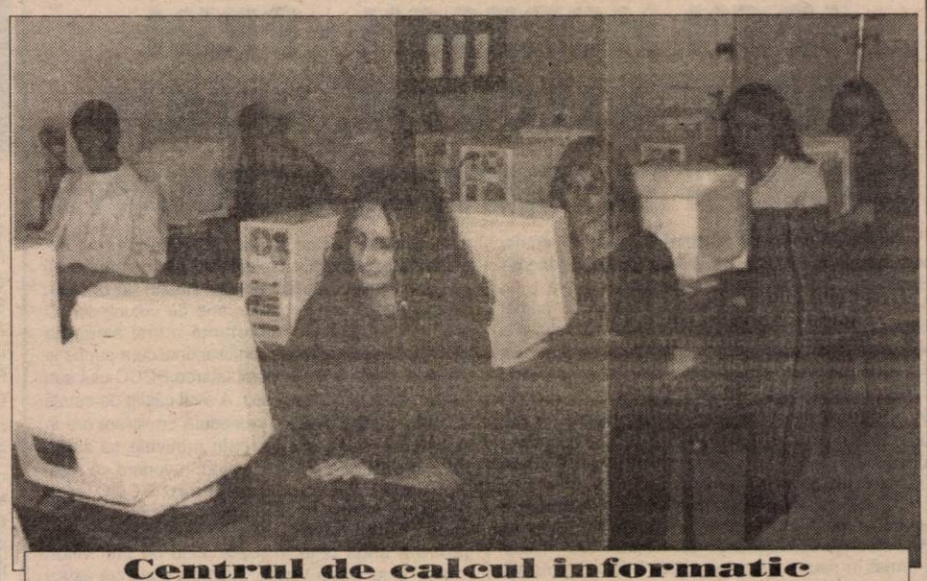

Centrul de calcul informatic

UNIVERSITATEA INDEPENDENTĂ CU CEA MAI DEZVOLTATA BAZA MATERIALA

Pornind de la ideea că baza materială este elementul decisiv în realizarea unui învățământ de calitate, Senatul Universității și echipa managerială universitară condusă de dl. prof. univ. dr. AUREL ARDELEAN, rectorul instituției, au acordat o atenție specială dezvoltării unei baze materiale proprii.

Astăzi, la ora bilanțului, Universitatea de Vest „Vasile Goldiș" dispune de peste 90.000 mp spații de învățământ din care peste 70% spații în proprietate. Astfel se asigură 18 mp/spațiu/student, mult peste media din țara noastră.

Alături de săli de curs și amfiteatre, laboratoare și săli de seminar, baze sportive și Clubul studențesc „ATENEU", Universitatea oferă condiții de cazare excelente în căminul studențesc propriu și masa la cele trei cantine studențești.

Pentru activități de timp liber Universitatea dispune de Complexul Universitar CASTEL-GRĂDINA BOTANICĂ UNIVERSITARĂ - MACEA și de Cabana studențească „GAUDEAMUS" de la IZOI-MONEASA.

Oferta universitară este întregită de Biblioteca Centrală Universitară din Complexul „ZĂRANDUL", informatizată, dotată cu INTERNET și un număr de peste 120.000 volume, librărie universitară și 300 locuri în sălile de lectură.

UNIVERSITATEA DE VEST „VASILE GOLDIȘ" ARAD - ÎN PRIMA LINIE A CERCETĂRII ȘTIINȚIFICE ROMÂNEȘTI

Cercetarea științifică a constituit, încă de la început, o preocupare prioritară a Universității de Vest „Vasile Goldiș" din Arad. Prin activitățile de cercetare desfășurate s-a urmărit participarea la rezolvarea unor probleme medicale, tehnico-științifice și socio-economice existente pe plan local.

Departamentul de Cercetare al Universității cuprinde: Centrul de Cercetări Medicale și de Explorări Funcționale - condus de prof. univ. dr. Francisc Schneider, membru titular al Academiei de Științe Medicale; Centrul de Cercetări de Biologie Celulară, Moleculară și Ecologie - condus de prof. univ. dr. Aurel Ardelean, membru corespondent al Academiei de Științe Medicale; Banca de Țesuturi și Organe - condus de prof. univ. dr. Mircea Ifrim, membru titular al Academiei de Științe Medicale; Centrul Universitar de Cercetare și Afaceri și Centrul de Informatică Medicală. De asemenea, în cadrul Universității funcționează 49 de cercuri științifice studențești.

Baza clinică a Facultății de Stomatologie

În perioada 26-28 oct. 1999 a avut loc la Sibiu „Conferința româno-americană a rectorilor și președinților de universități" sub genericul „Restructurarea universității - O provocare a noului mileniu". La această conferință Universitatea de Vest „Vasile Goldiș" a fost reprezentată de rector, prof. univ. dr. Aurel Ardelean și a fost parte semnatară a „Declarației rectorilor români și președinților de universități din SUA".

Elaborarea planurilor de cercetare anuale și de perspectivă s-a făcut avându-se în vedere potențialul științific și posibilitățile cadrelor didactice de a se implica efectiv în organizarea unor cercetări în domeniile lor de specialitate, precum și colaborarea interdisciplinară.

În activitatea de cercetare au fost atrași și studenții, urmărindu-se ca aceștia să-și consolideze și să-și valorifice cunoștințele dobândite în facultate, să-și formeze unele deprinderi specifice și, nu în ultimul rând, să se familiarizeze cu munca în echipă și cu asumarea răspunderii în cercetare și practica profesională.

În vederea creării condițiilor care să permită efectuarea unei activități de cercetare de calitate, Universitatea a reușit, pe parcurs, să-și dezvolte o bază materială corespunzătoare nivelului actual, constând în laboratoare de specialitate dotate cu aparatură performantă și tehnică de calcul, mijloace

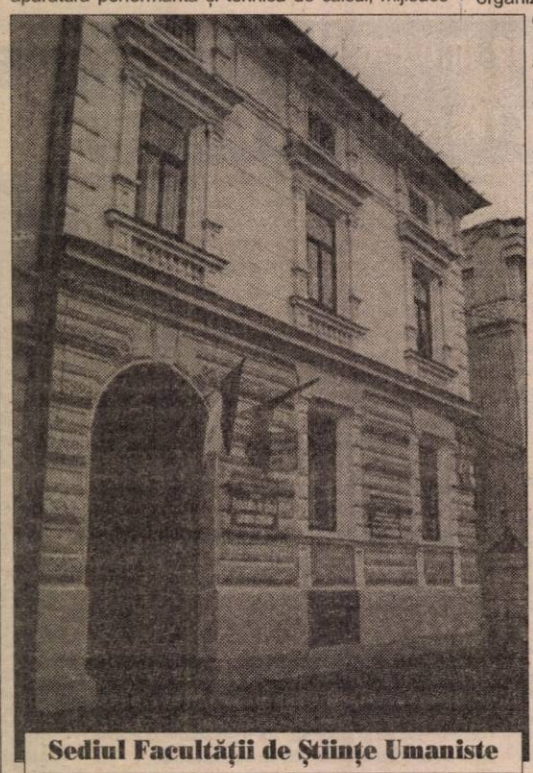

Sediul Facultății de Științe Umaniste

de informare și documentare (biblioteci, abonamente la publicații de specialitate, conectare la Internet, etc.) și alte dotări.

Valorificarea rezultatelor activității de cercetare s-a realizat prin tipărirea de studii, cărți de specialitate, prin publicarea de articole în diverse reviste de specialitate de circulație națională și internațională și, nu în ultimul rând, prin aducerea de beneficii (la proiectele finanțate).

Activitatea de cercetare s-a materializat și prin organizarea anuală a sesiunii de comunicări științifice, cu participare internațională, „Zilele Academice Arădene", precum și a numeroaselor manifestări științifice (congrese, conferințe) organizate de Universitate. Revista Studia Universitatis „Vasile Goldiș" Arad și celelalte publicații ale Universității cuprind articole de specialitate comunicate la diverse sesiuni științifice.

Cercetarea științifică rămâne și în perspectivă un domeniu prioritar al activității universitare, prilej de afirmare pe plan național și internațional. În acest sens, dotarea tehnică europeană, care se va asigura și în continuare, constituie garanția unor realizări viitoare pe plan științific, concomitent cu condițiile de învățământ de înalt nivel, căci cercetarea științifică de calitate este indisolubil legată de învățământul de calitate.

UNIVERSITATEA ARĂDEANĂ - PREZENȚĂ PE HARTA UNIVERSITARA INTERNAȚIONALĂ

Universitatea de Vest „VASILE GOLDIȘ" aplică la toate facultățile SISTEMUL EUROPEAN DE TRANSFER AL CREDITELOR DE STUDII (ECTS) care permite transferul studenților în țară și străinătate.

Ca membră a FEDERAȚIEI EUROPENE A ȘCOLILOR SUPERIOARE - F.E.D.E., Universitatea organizează la ARAD module de cursuri FEDE cu diplome recunosute la nivel european.

Pe linia cercetării științifice și a schimburilor academice, Universitatea de vest „V.Goldiș" a realizat contracte de parteneriat cu 50 de universități din peste 20 de țări.

Sunt de menționat cooperările academice cu: ■ Universitatrea „Koros" - Bekescsaba (UNGARIA); ■ Universitatea Tehnică - Budapesta (UNGARIA); ■ Universitatea Medicală „Albert Szent-Gyorgyi"- Szeged (UNGARIA); ■ Universitatea din Padova (ITALIA); ■ Universitatea „La Sapienza" (ITALIA); ■ Institutul Superior „Saint Louis" - Saint Etienne (FRANȚA); ■ Federația Europeană a Școlilor Superioare (FEDE) (FRANȚA); ■ Universitatea Witten-Herdecke (GERMANIA); ■ Universitatea „Matej Bel" - Banska Bystrika (SLOVACIA); ■ Universitatea din Novi Sad (JUGOSLAVIA); ■ Academia de Științe Medicale (POLONIA).

În ultima perioadă Universitatea și-a lărgit sfera cooperărilor și cu universități și instituții din spațiul american și asiatic: ■ Universitatea Liberty (S.U.A.); ■ California State University Berkeley (S.U.A.); ■ California State University Northridge (S.U.A.); ■ Case Western Reserve University (S.U.A.); ■ Georgetown University (S.U.A.); ■ Suffolk University Boston (S.U.A.); ■ Fundația internațională pentru ajutorarea copiilor (ICAF) (S.U.A.); ■ Consorțiul Mississippi pentru dezvoltare internațională (S.U.A.); ■ Municipalitatea Fashun (CHINA); ■ Universitatea „Sao Paulo" (BRAZILIA).

În cursul anului 1999 o importantă delegație parlamentară și academică din România, care l-a cuprins și pe domnul prof. univ. dr. AUREL ARDELEAN, a vizitat mai multe universități din SUA: Ohio University, Case Western Reserve University, California State University Northridge, Akron University, Georgetown University, Berkeley University. În cadrul acestei vizite s-a obținut bugetarea unui proiect privind studiul bolilor infecțioase la copii cu Case Western Reserve University, s-a convenit înființarea la Arad a unei bănci de credit studențesc în colaborare cu Liberty University, s-a semnat protocol în domeniul științelor politice cu Georgetown University.

Ca răspuns la această vizită, Universitatea de Vest „Vasile Goldiș" Arad a primit vizita d-nei Ileana Costea de la California State University Northridge, prin intermediul căreia universitatea a primit acces gratuit la serverul de Internet al CSUN și împreună cu care s-a înființat la Arad un Centru de Învățământ Deschis la Distanță.

Din cooperările academice realizate sunt de amintit următoarele succese:

■ efectuarea în Arad la Universitatea de Vest „Vasile Goldiș" a unei cercetări medicale pentru bioechivalarea a două forme diferite de Omeprazole, proiect realizat în cooperare cu IFE Europe și Universitatea Witten-Herdecke din Germania, în perioada septembrie-decembrie 1999;

■ dezvoltarea în Arad a unui centru de examene FEDE (Federația Europeană a Școlilor Superioare) cu eliberarea de diplome FEDE recunoscute pe plan european în domeniul marketingului, turismului și biroticii;

■ efectuarea de cursuri de psihologie și psihoterapie în calitate de „Visiting Professor" de către reprezentantul Academiei de Psihoterapie și Psihanaliză München, dl. Erich W. Burrer din Germania;

■ semnarea Protocolului de Colaborare cu Universitățile din Debrecen în 17 decembrie 1999 prin care s-au pus bazele unei colaborări în domeniul Biochimiei, Biologiei Celulare și Moleculare și a Ingineriei Genetice.

■ discutarea unor noi proiecte de cooperare academică cu Universitatea din Padova-Italia și Institutul A.G.F.O.L. pentru derularea unor cursuri de formare a formatorilor;

■ Cu Universitatea din Bekescsaba se derulează cursuri de Macroeconomie și Economia Mediului Înconjurător;

FEDERAȚIA EUROPEANĂ A ȘCOLILOR - PREZENTĂ LA ARAD PRIN UNIVERSITATEA DE VEST „VASILE GOLDIȘ"

În premieră în România Federația europeană a școlilor și Universitatea de vest „Vasile Goldiș" organizează examene care duc la obținerea diplomelor FEDE recunoscute pe plan european.

Acestea sunt compuse din trei certificate:

A - Cultură și civilizație europeană

B - Limbi străine

C - Specialitate

și pot fi susținute într-o singură sesiune sau câte unul pe sesiune.

Perioada de examene FEDE este iunie 2000 și înscrierile pentru acestea se fac până în 20.02.2000.

Pentru a se putea înscrie la aceste examene candidații trebuie să urmeze cursul de „Cultură și civilizație europeană."

El se va desfășura sub forma de curs magistral + seminar timp de 15 săptămâni, începând din 20.02.2000.

Înscrierile pentru acest curs încep din 20.01.2000 și durează până în 20.02.2000.

Universitatea organizează de asemenea cursuri practice de limbi străine în aceiași perioadă.

Se pot prezenta la aceste examene studenții și absolvenții Universității sau studenți și absolvenți ai altor instituții de învățământ acreditate care au studiat un an în Universitatea de vest „V. Goldiș".

Informații suplimentare: Biroul FEDE din Complexul Universitar „Zarandul", B-dul Revoluției nr. 93 - zilnic între orele 12-14, sau la telefon 214505.

Pentru anul universitar 2000 - 2001

LA UNIVERSITATEA DE VEST „VASILE GOLDIȘ" ARAD - FĂRĂ CONCURS DE ADMITERE

În conformitate cu Hotărârea Senatului Universității de Vest „Vasile Goldiș" înscrierea pentru anul universitar 2000 - 2001 se va face fără concurs de admitere. Candidații la toate facultățile și colegiilor vor fi departajați după media la bacalaureat și a mediilor la disciplinele specifice fiecărei specializări.

La școala postliceală vor fi admiși absolvenți de liceu cu și fără diplomă de bacalaureat.

Pentru anul 2000 - 2001 vor fi menținute taxele școlare la nivelul actualului an. Taxele de școlarizare vor include și cursurile tipărite sau suporturile de curs.

Sistemul actual de burse de merit și sociale se va diversifica. Astfel primii cinci studenți clasificați pe primele locuri după sesiunea de examene vor fi scutiți de taxa de școlarizare pe semestrul următor.

Pagină coordonată de VASILE FILIP; Foto: AL. MARIANUȚ

Criza financiară de la Astra-Călători se accentuează

CONDUCEREA A PROPUS MUNCITORILOR CONCEDII FĂRĂ PLATĂ

În ultima perioadă, Astra-Călători se confruntă cu grave probleme financiare, ce afectează activitatea din societate. Fiindcă nu sunt bani pentru materii prime, Astra-Călători nu și-ar putea onora contractele, din acest an.

„Săptămâna trecută, când trebuia să ne luăm salariile, ni s-a propus să se amâne plata salariilor, iar cu banii să se cumpere materii prime. Bineînțeles, că oamenii n-au fost de acord", spune Petru Ștef, liderul sindicatului din societate.

Angajații și-au luat salariile, iar societatea a rămas oarecum descoperită la capitolul „finanțe". Și, fiindcă nu sunt bani pentru producția de vagoane, conducerea a propus muncitorilor concedii fără plată timp de 2-3 săptămâni. Aceștia nu vor să accepte varianta conducerii. Ei spun că vor veni în continuare la lucru.

Pentru redresarea financiară a societății, o soluție ar fi încasarea banilor pe vagoanele AVA-200 aflate pe stoc. „Societatea mai primește bani, dar foarte puțini, bani ce nu sunt suficienți pentru a derula activitatea în condiții normale. Nu știu cât timp vom mai rezista așa", spune directorul Liviu Bobar.

Chiar dacă nu s-a găsit, încă, o soluție certă, muncitorii de la Astra-Călători se vor prezenta la muncă, fiindcă „de lucru este", spun ei.

GERLINDE KNAP

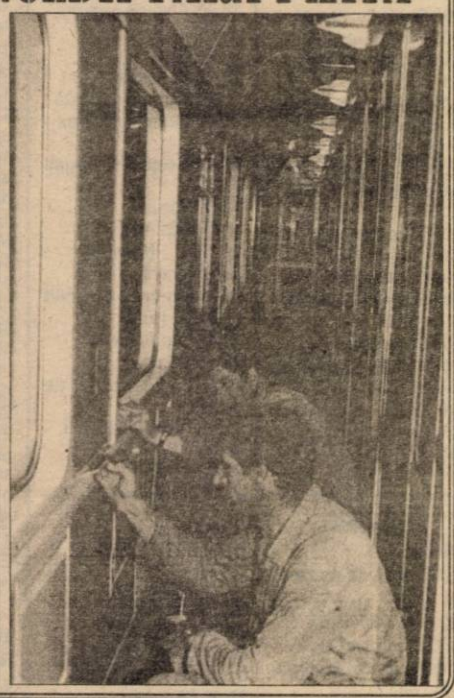

ARIS ÎNGHESUIALĂ PE LISTA DE DISPONIBILIZĂRI

Situația economică de la ARIS este una care pare scăpată de sub control. De ani de zile datoriile fabricii de strunguri se îngroașă. Acum, mai lucrează circa 1020 de angajați. Cei mai mulți dinte ei și-au pierdut încrederea în ceea ce privește viitorul societății. De aceea, mulți vor să plece. Un astfel de prilej este și programul de restrucurare, aprobat recent de F.P.S. Măsurile de reorganizare a activității productive, implică și o altă structură a personalului. Ceea ce înseamnă disponibilizarea a 520 de persoane. Acești oameni vor beneficia de prevederile O.U.G. 98/1999, adică de plăți compensatorii. După primirea acestora, foștii angajați vor primi și ajutor de șomaj. Ce este mai ciudat, este modul la prima vedere paradoxal, în care au ajuns oamenii să estimeze situația. Ei preferă să ia niște bani și să renunțe la locul de muncă. Este adevărat, un loc de muncă care pentru cei mai mulți, plutește într-o mare incertitudine. În prezent, situația ar putea fi catalogată cronică, dacă nu ar fi dramatică. Oamenii se înghesuie efectiv să fie puși pe lista de disponibilizări. Termenul limită de definitivare listelor cu cei 520 de angajați este de 11 martie 2000. Administrația societății, împreună cu șefii de secție și la urmă cu consultarea sindicatelor vor face aceste demersuri.

Însă, cu mai bine de o lună și jumătate înainte de termen se pare că sunt mai mulți candidați pentru plecare decât locuri disponibile pentru... disponibilizare.

Cei care vor rămâne la ARIS, cred tot mai mult că ultima și unica șansă de redresare a societății este privatizarea societății. Proces care docamdată este la stadiul de elaborare a caietului de sarcini...

G. CONSTANTINESCU

FIȘELE FISCALE SE POT RIDICA ȘI DUPĂ 31 IANUARIE

Data de 31 ianuarie anunțată de Ministerul Finanțelor pentru ridicarea de către angajatori, a fișelor fiscale, nu este ultima zi în acest sens. „Reprezentanții firmelor vor putea ridica, în continuare aceste fișe, și după 31 ianuarie", spune Petru Horga, purtător de cuvânt la Administrația Financiară Arad.

Reamintim că fișele fiscale se obțin gratuit de la unitatea fiscală și sunt necesare evidenței angajaților și stabilirii modului de impozitare pentru anul fiscal 2000.

G.K.

Pentru început,

PESTE 100 DE FIRME AU ADERAT LA ASOCIAȚIA COMERCIANȚILOR DIN JUDEȚUL ARAD

Un număr de 110 oameni de afaceri au pus bazele Asociației Comercianților din județul Arad (ACJA). S-a ales un comitet de coordonare, s-a adoptat un statut de funcționare și s-au stabilit scopurile acestei organizații. „Într-o primă fază vrem să stabilim un dialog direct și eficient cu reprezentanții autorităților locale", a spus Gelu Roman, președintele A.C.J. Arad.

Comercianții sunt de părere că o parte din problemele cu care se confruntă în activitatea cotidiană ar putea fi soluționate aici, la Arad. „De exemplu, cei mai mulți dintre noi sunt nemulțumiți de faptul că la Trezoreria Arad, există doar trei ghișee. Când trebuie să achităm obligațiile lunare, în fiecare zi de 25 a lunii, întreprinzătorii efectiv se calcă pe picioare", a precizat Roman.

Noile case de marcat i-au pus pe jar pe majoritatea patronilor și la propriu, dar și la figurat. Costul unui asemenea aparat este de cel puțin 10 milioane de lei, sumă care pentru unii nu este deloc neglijabilă. Iar, Ministerul Finanțelor nu a dat nici un fel de garanții, în ceea ce privește service-ul acestor aparate, fapt ce stârnește unele îndoieli.

Gelu Roman a mai declarat că interesul A.C.J. Arad este și acela de a reduce fenomenul economiei gri. „Vrem să lucrăm la lumină. Dar pentru asta trebuie să avem și un cadru legislativ corespunzător."

Pentru a nu rămâne doar la nivel declarativ, A.C.J. Arad va întocmi o „listă neagră" cu agenții economici care au avut incidente de plată în relații de afaceri cu alte societăți comerciale.

Amintim că acum opt opt decenii, în Arad exista o asociație a comercianților și era cotată drept una dintre cele mai puternice și reprezentative din întreaga Românie.

G. CONSTANTINESCU

După reorganizarea S.N. TUTUNUL ROMÂNESC

CAPITALA TUTUNULUI DIN ARDEAL ESTE LA ARAD.

După transformarea Regiei Autonome a Tutunului din România în Societatea Națională „TUTUNUL ROMÂNESC", la sfârșitul anului trecut Adunarea Generală a Acționarilor a hotărât reorganizarea societății. Din cele opt fabrici de fermentare a tutunului au rămas doar cinci, printre care se numără și FABRICA DE FERMENTARE A TUTUNULUI ARAD. Fabricile rămase s-au transformat astfel în sucursale ale S.N. TUTUNUL ROMÂNESC.

Prin desființarea fabricilor de fermentare a tutunului de la Ocna Mureș și Carei, activitatea acestora a fost trecută în subordinea sucursalei arădene. La acest „capitol" Aradul a învins în tradiționala bătălie, dintre județeleTimiș și Arad. Toată partea de agricultură a fabricii de țigarete din Timișoara, inclusiv strategia contractuală cu producătorii agricoli a fost preluată de F.F.T. Arad. Astfel sucursala arădeană a S.N. „TUTUNUL ROMÂNESC" a devenit un puternic centru de prelucrare a tutunului din Ardeal. De remarcat că F.F.T. Arad a mai preluat și două câmpuri experimentale de la Biled (jud. Timiș) și Decea (jud. Alba), unde sub directa îndrumare a dr. ing. Monica Zdremțan, directoarea sucursalei Arad, vor fi experimentate noi soiuri de tutun, rezistente la boli și dăunători și cu capacitate de producție ridicată.

Dovadă că Aradul a devenit o adevărată „capitală" a tutunului din Ardeal, o reprezintă aria extinsă care aparține de sucursală, adică nu mai puțin de 12 județe: Alba, Bihor, Bistrița-Năsăud, Caraș-Severin, Cluj, Hunedoara, Mureș, Timiș, Satu Mare, Sălaj, Sibiu și Arad. „Reorganizarea societății a fost realizată în vederea privatizării S.N. TUTUNUL ROMÂNESC, care a demarat în cadrul Ministerului Agriculturii. Dat fiind faptul că niciodată nu se va renunța la fumat, de tutun va fi nevoie mereu, ceea ce ne determină să fim optimiști. Chiar dacă volumul de muncă și responsabilitățile au crescut după reorganizare. Reorganizarea nu presupune reducerea veniturilor cultivatorilor de tutun, dimpotrivă, noile prețuri de achiziție au crescut substanțial și sperăm că urmare acestui fapt numărul cultivatorilor va crește" și-a exprimat optimismul Monica Zdremțan.

FLORIN TRUȚ
Foto: VIOREL MUSCA

STRUNG LIPOVA A FOST PRIVATIZATĂ

● Cumpărătorul este o firmă româno-germană, tot din Lipova

Zilele trecute, F.P.S. Arad a vândut pachetul de acțiuni deținut de societatea Strung Lipova (96%). Cumpărătorul este S.C. M.B.L. Intergroup SRL din Lipova, o firmă mixtă româno-germană proaspăt constituită - la sfârșitul lui decembrie 1999.

„Noi am așteptat de mult timp privatizarea, care e un pas bun pentru societate, chiar dacă greul de acum începe", spune Ioan Marc, directorul societății Strung. În contractul cu F.P.S.-ul e prevăzută o concediere colectivă a unui număr între 20 și 35 de angajați. Deocamdată, la Strung mai lucrează 185 de persoane. „Acum lucrăm la listele cu personalul ce urmează a fi disponibilizat. Cred că vor fi 20 de angajați. Aceștia vor beneficia de plăți compensatorii", adaugă Marc.

După privatizare, obiectul de activitate rămâne același, adică producția de mașini-unelte. Strung Lipova a fost, până în 1992, o secție a lui Aris. De aproape opt ani a devenit o societate de sine stătătoare.

GERLINDE KNAP

Prin CCIA,

CURS DE SPECIALIZARE A MANAGERILOR

Camera de Comerț, Industrie și Agricultură Arad, prin Departamentul învățământ, organizează un curs de management destinat managerilor, directorilor executivi, personalului de conducere operativă.

Cursul, organizat în colaborare cu Expernet Paris, se va desfășura în două părți: pregătirea teoretică și o parte practică.

Pregătirea teoretică va avea loc la Arad, în perioada 21-25 februarie, și va fi susținută de un specialist francez. Se va discuta despre metode de management, cunoașterea atúurilor participantului etc. Partea practică va avea loc la Paris, între 11-18 martie și va consta în întâlniri de afaceri, contracte.

Pe toată perioada cursului se asigură traducere în și din limba română. Persoanele interesate pot participa le amble părți sau numai la una din cele două părți ale cursului. Participanții trebuie să plătească o taxă de 469 USD la pregătirea teoretică și 1143 USD pentru pregătirea practică (în această sumă sunt incluse transportul, organizarea întâlnirilor, asigurare medicală, cazare).

Informații suplimentare se pot obține la CCIA - Departamentul învățământ, str. Closca nr. 5, camera 31, sau tel.*252250, 253000.

SALARIUL MEDIU NET PE ECONOMIE ERA, ÎN DECEMBRIE, DE 1.990.080 LEI

În luna decembrie 1999, salariul mediu net pe economie a fost de 1.990.080 lei, în creștere cu 13,6% față de noiembrie, iar cel brut, de 2.559.796 lei, mai mare cu 15,2% comparativ cu luna anterioară, informează un comunicat al Comisiei Naționale pentru Statistică transmis agenției MEDIAFAX.

Cele mai mari salarii nete au fost acordate salariaților din sectorul de transporturi aeriene, care în decembrie au primit în medie 6.435.114 lei, celor din activitățile de asigurări și ale caselor de pensii (cu excepția celor din sistemul de asigurări sociale) - 5.135.458 lei, celor din instituțiile financiare și bancare - 5.022.111 lei, precum și salariaților din industria tutunului - 4.105.449 lei.

EVAZIUNE ȘI ALCOOL

Evaziunea fiscală în domeniul producerii și comercializării alcoolului și băuturilor alcoolice s-a ridicat la circa 4.000 miliarde de lei în 1999, a declarat joi, în cadrul unei conferințe de presă, președintele Patronatului Alcoolului din România Romferment, Radu Morariu

"Circa 60% din producătorii de alcool și băuturi alcoolice nu plătesc dările către stat, ceea ce face ca aceștia să vină pe piață cu produse la preț de dumping" a subliniat Morariu. Datorită acestui fapt, agenții economici care își plătesc datoriile către stat sînt obligați să-și reducă producția sau chiar să o oprească. Patronatul solicită Ministerului Finanțelor analiza fiecărui producător de alcool și întocmirea unui raport cu privire la legalitatea funcționării acestora.

SÂMBĂTĂ, 29 IANUARIE 2000

TVR 1

00 Știrile de sâmbăta
ta - rel.
30 Omul de nicăieri - rel.
30 Odissea - s.
10 Desene animate
00 Acum poți afla
30 Vă place filmul?
00 Art-mania. Cu
in Iaru
00 Garantat 100%
45 Muzica da capo al

30 Lumea și noi
00 Arca Marinei. În
nea nevestelor cele-

00 Autoclub
30 Polo: Steaua
curești-Partizan
grad
20 Teleenciclopedia
05 Mare schimbă-
re - ep. 11
00 Perechea potrivită
30 Carol și compa-
- ep. 15
00 Jurnal * Sport *
eo
30 Contele de
nte Cristo - dramă,
nța, 1998
05 Dr. Quinn - ep.

55 Jurnal
00 Săptămâna
tivă
0 Japonezii sunt
anți grozavi -
ed. Germania, 1994
0 Tenis

TVR 2

7,00 Santa Barbara - rel.
7,45 Misiunea lui Eureka - s.
8,40 Care pe care - rel.
9,20 Osia lumii
9,50 Lumea de mâine
10,15 Star Trek - Generația următoare - s.
12,05 Avalanșa, moartea albă - doc.
13,00 La noi, la români!
14,05 Un înger adolescent - s.
14,30 Atlas
15,00 Știri
15,05 Santa Barbara - s.
15,50 Vraja muzicii
16,25 Documente culturale. Marile civilizații uitate
17,20 Top TVR 2 - emis. muzicală pt. tineri
18,25 Timpul trecut. Las Vegas și mormonii - doc.
19,15 Videoclipuri
19,30 Știri
19,40 Primul val - s.
20,35 Integrale - REM
21,30 Lumea vitezei
22,00 Fotbal: Meci din Campionatul Spaniei. În pauză Știri
0,00 TV Mesager

PRO TV

7,00 Desene animate
9,00 Tânărul Hercule - s.
10,00 Lois și Clark- ep.57
11,00 Promotor
12,00 Profesiunea mea, cultura - talk-show
12,55 Știrile Pro TV * O propoziție pe zi
13,05 Prietenii tăi - s.
13,30 Dharma și Greg - ep. 31
14,00 Generația Pro
15,00 Ce se vede - emis. de Ada Rosetti
15,30 Xena - prințesa războinică - s.
16,15 News Radio - ep. 2
16,45 Profashion
17,15 Proces de conștiință - f. SUA, 1991
19,00 Știrile Pro TV
19,30 Chestiunea zilei - retrospectiva săptămânii
20,15 Formidabilul II - comedie, SUA, 1993
21,45 Echipa condamnaților - s.
22,30 Forțele morții - thriller SUA 1985
0,30 Sex în Beverly Hills - ep. 2
1,00 Proces de conștiință - f. SUA, rel.
2,45 Xena, prințesa războinică - s., rel.
3,15 Echipa condamnaților - s., rel.

TV ACASĂ

5,50 Iubire sfântă - s., rel.
6,45 Dragoste și putere - s., rel.
7,15 Acasă la bunica - rel.
8,10 Pentru iubirea ta - s., rel.
9,00 Înger sălbatic - s., rel.
9,45 Luz Clarita - s., rel.
10,30 Angela - s., rel.
11,15 Nimic personal - s., rel.
12,00 Să ne iubim - f., rel.
14,00 Acasă la Alexandrina Halic
14,30 Doctorul casei - emis. medicală
15,00 Desene animate
16,00 Fotbal II Calcio, în direct
17,55 Vremea de acasă
18,00 Micuțele doamne - s.
19,00 Floare de aur - s.
20,00 Columbo: Balast mortal - f. SUA, cu Peter Falk
21,40 Vremea de acasă
21,45 Omul care voia să fie rege - coprod. 1975
0,00 Fotbal II Calcio

ANTENA 1

7,00 Egiptul antic
8,00 Povești cu câței
8,30 Desene animate
9,00 Nightman
10,00 Casa de piatră
10,30 Roata de rezervă
11,00 Orient Express
13,00 Fortune Hunter - ep. I
14,00 Compania a VII-a sub clar de lună - comed. Franța, 1977
15,30 Cocoșatul de la Notre-Dame - f. SUA, 1982
17,30 Capcanele destinului - ep. 76, 77
19,00 Observator
20,00 Turnul de control - f. SUA, 1998
22,00 Observator
22,30 Bufnița și pisicuța - comed. SUA, 1970
0,00 Legea străzii - f. SUA, 194
1,45 Emmanuelle For Ever - f. erotic SUA, 1993

PRIMA TV

7,00 Emisiune pentru copii - rel.
11,00 Povești pescărești
11,30 Sport Magazin
13,00 Motor
13,30 Apel de urgență - rel.
14,00 Real TV
14,30 Dosarele Y - s.
15,30 Camera ascunsă
16,00 Comisarul Rex - s.
17,00 Celebri și bogați - s.
18,00 Focus
18,30 Clip Art
18,35 Popular - Divertisment
21,00 Un erou obișnuit - f. SUA, 1977
22,45 Clip Art - rel.
22,50 Focus
23,00 Show-ul de noapte
1,00 Nimic sacru - comed. SUA, 1937
2,30 Focus

TELE 7 ABC

8,00 Știri
8,10 Dintre sute de ziare - rel.
9,00 Țara spiridușilor
10,00 Practic la Tele 7
11,00 Lumea în clipa 2000 - rel.
12,15 Documentar
13,00 Studioul Tudor Vornicu
17,00 Celebritate - ep. 137
18,00 Rendez-vous la Tele 7
19,00 Globetrotter
20,00 Telejurnal
20,30 Documentar
20,45 Nate și Hayes - f. av. SUA, 1983
22,30 Club ABC
0,00 Știri
0,15 Celebritate - s., rel.
1,00 Rendez-vous la Tele 7 - rel.

TV ARAD

7,00 Documentar: Civilizații dispărute
8,00 Știri TVA
8,30 Politica fără prejudicăți
10,00 Casa de piatră
10,30 Roata de rezervă
11,00 Orient Expres - talk show realizat de Stelian Tănase
13,00 Agentul secret - ep. 1
14,00 Compania a VII-a sub clar de lună - comedie Franța
15,30 Cocoșatul de la Notre-Dame - f. SUA, 1982
17,30 Divertisment
18,20 Anunțuri
18,30 Știri TVA
19,00 Observator
20,00 Aniversarea TV Arad 1990-2000
22,00 Știri TVA
22,30 Bufnița și pisicuța - comed. SUA, 1970
0,00 Legea străzii - f. SUA, 1949
1,45 Emmanuelle for Ever - erotic SUA

TV INTERSAT

8,55 Deschiderea programului
9,00 Călătorie în întuneric - film, rel.
10,30 Emisiune de tradiții și folclor
11,00 Știrile Intersat
11,30 Ținuturi veșnic sălbatice - 1
12,30 Războinicul temporal - 2 - f.
14,00 Impact - rel.
15,30 Aventurierii - s.
16,00 Prințesa îndrăgostită - film
17,30 Emis. de tradiții și folclor
18,00 Mock și Sweet - ep. 10
18,25 Haideți să ne jucăm!
18,45 Știrile Intersat
19,20 Neon Rider - ep. 18
20,05 Mămica, detectiv particular - ep. 19
20,30 Muzică și film cu Alecu Chiriță
22,00 Întrunire de familie - film
23,30 Știrile Intersat
0,00 Erotica

HBO

10,00 Franklin. Războinicii stelari - d. a.
10,30 Desene animate - Războinici stelari
11,00 Major League 3 - comed. SUA 1998
12,45 Fantomele trecutului - f. SUA, 1996
15,00 Poștașul - f. SF SUA, 1997
18,00 Misiunea - f. SUA, 1997
20,00 Cinema - noutăți din lumea filmului
20,30 Palmetto - f. SUA, 1998
22,30 Ucigași de schimb - f. SUA, 1998
0,00 Arahnofobia - f. SUA, 1990
1,45 Pacientul engiez - f. SUA, 1996

ATOMIC TV

7,00 Selector
10,30 Romanian Top 100
12,30 File de poveste: Probleme de familie - La Familia
13,00 High Action Adrenalin
13,30 Cinematomic - rel.
14,00 K Lumea
16,00 Selector
18,30 Atomix cu Tudor - rel.
21,30 Febra - party music
22,30 Vibrații
23,30 Klub Bizzar
0,30 Insomnia

RADIO ARAD & RADIO CONTACT (99,1 MHz)

5 - 8,00 LUPTA CU SOMNUL; 8,00 - 0 DIMINEAȚA DE WEEKEND CU R O ARAD; 10,00 - 11,00 BĂTĂLIA HI URILOR; 11,00 - 12,00 OGLINDA M NIULUI; 12,00 - 15,00 VEST TOP; 15 - 16,00 FABRICA DE HITURI; 16,00 - 00 SUPER 50; 18,00 - 18,30 RHANAKER MUSIC; 18,00 - 19,00 MAGAZIN - DEUTSCHE WELLE; 19,30 BUNA SEARA, ARAD!; 19,30 - 20,00 VIAȚA SPIRITUALĂ; 20,00 - 00 ZYX MUSIC; 22,00 - 5,00 PANA INE DIMINEAȚA

RADIO PRO FM (92,1 MHz)

1,00 - 7,00 MUZICĂ; 7,00 - 10,00 DIMINEAȚA DE WEEKEND - cu Flavius Esnican; 10,00 - 11,00 CINÉ-VERITÉ - cu Ada Rosetti și Augustin Sbînță; 11,00 - 14,00 CheFACI ÎN WEEKEND - cu Vali Bărbulescu; 14,00 - 16,00 TOP 30 AIRPLAY PRO FM - cu Cristi Schnebli; 16,00 - 17,00 PRO FM GREATEST HITS - cu Marius Vintilă (rel.); 17,00 - 19,00 PRO FM PARTY LINE - cu Vlad Craioveanu; 19,00 - 20,00 PRO FM EXPLORER - cu Niki Stanciu (rel.); 20,00 - 2,00 HOT PARTY MIX - cu DJ Mike

RADIO TIMIȘOARA

6,00 Ceasurile dimineții; 8,00 Muzică populară cu dedicații; 10,00 Pop matineu; 11,00 Gramofon; 12,00 Magazin sportiv hibernal; 13,00 Emisiune în lb. germană; 14,00 Emisiune în lb. maghiară; 15,00 Emisiune în lb. sârbă; 16,00 Actualitatea în 60 de minute; 17,00 Jurnal în culori; 17,10 Viața literară; 18,00 Pe undele Europei; 19,00 Radiojurnal; 19,15 Tinerii și arta muzicii; 20,05 Călătorie în lumea poveștilor; 21,00 Curierul de seară; Știri: 6,00; 7,55; 10,00; 11,00; 12,55; 16,00; 18,00; 20,00; 21,00; 21,55; Radio Jurnal: 7,00; 19,00.

RADIO SEBIȘ

6,00 Weekend matinal; 8,00 Floarea din grădină - topul muzicii populare; **9,00 La sfârșit de săptămână; 12,00 Top 10 România; 13,00 Clubul adolescenților; 15,00 Astăzi te sărbătorim** - muzică populară și dedicații muzicale; **16,00 Top 21; 18,00 Superstar week-end; 19,00 La mulți ani!** - dedicații muzicale; **0,00 Night Hits 21**

DUMINICĂ, 30 IANUARIE 2000

TVR 1

00 Ceasul deșteptător
,00 Desene animate
,30 Kiki Riki Miki
,30 Universul creinței
1,00 Viața satului
2,30 Tezaur folcloric
13,30 De luni până duminică
14,00 National TV Bingo
16,30 Auto Club
17,00 Blankenese - s.
17,55 Spectacolul lumii văzut de Ioan Grigorescu
18,25 Trupa de șoc
19,00 Perechea potrivită
19,30 21 - cu Ștefan Bănică Jr.
20,00 Jurnal * Meteo
20,30 Duminica sportivă
20,40 Zodia VIP
21,40 Indiscrețiile unei soții - dramă, SUA, 1998
23,10 Jurnal
23,15 Pe față
0,15 Tenis: Openul australian

TVR 2

7,00 Santa Barbara - rel.
8,30 Alfred Hitchcock prezintă... - rel.
9,45 Pas cu pas
10,15 Ferma
11,00 Tip-top, mini-top!
12,00 Arca lui Noe
12,30 Desene animate
13,25 Tradiții
14,00 Un înger adolescent - s.
14,25 D'ale lu' Mitică
15,00 Știri
15,05 Santa Barbara - s.
15,50 Un popas pe săptămână
16,05 Galeria TVR 2
17,10 Povestirile operei Manon Lescault de G. Puccini
18,05 Videoclipuri
18,20 Handbal masculin: Finala Campionatului European
20,00 De capul lor - dramă, SUA, 1984
21,45 Verde de micul Paris!
22,45 Știri
22,50 Teatrul Național de Televiziune prezintă: **Acolo departe...** de Mircea Ștefănescu
0,40 Atlas - rel.
0,10 TVM * Mesager

PRO TV

7,00 Cartea virtuților - d. a.
7,20 Căpitanul N - d. a.
7,40 Superman - d. a.
7,40 Peter Pan - d.a.
8,15 Superman - d.a.
8,30 Aventurile lui Sylvester și Teety - d. a.
9,00 Super Abracadabra
9,30 Meego - ep. 3
11,00 Destine celebre: **Sam Giancana - Asasinul din umbră** - doc.
12,00 Profeții despre trecut
12,55 Știrile Pro TV
13,05 Prietenii tăi - s.
13,30 Dharma și Greg - s.
14,00 Prețul corect - concurs
14,30 Echipa mobilă
14, 45 Beverly Hills 90210 - s.
15,45 Xena, prințesa războinică - s.
16,30 Super Bingo - Live
19,00 Știrile Pro TV
19,30 O viață ca-n în filme - spionaj/dramă/dragoste, SUA, 1992
21,45 Ultimul verdict - thriller, SUA, 1989
23,30 Criminaliștii - s.
0,15 Sex în Beverly Hills - s.
0,45 Xena, prințesa războinică - s. rel.
1,30 Dharma și Greg - s.
2,00 Beverly Hills 90210 - s.
2,45 Harriet - s.

TV ACASĂ

5,00 Guadalupe - s.
5,50 Acasă la români - rel.
7,30 Căsuța poveștilor - rel.
8,00 Micuțele doamne - rel.
8,45 Acasă la bunica
9,45 Floare de aur - rel.
10,30 Omul care vroia să fie rege - f., rel.
12,35 Columbo - Balast mortal - rel.
14,10 Înger sălbatic - rezumatul săptămânii
19,45 Planeta fantastică - s.
16,00 Fotbal II Calcio: Transmisiune directă * Vremea de acasă
18,00 Micuțele doamne - rel.
19,00 Floare de aur - rel.
20,00 Acasă la români - muzică populară * Vremea de acasă
21,30 Laguna albastră - f. SUA, 1980
23,15 Motown Live 1999
24,00 Fotbal Anglia Premier League

ANTENA 1

8,00 Credința și viața
9,00 Desene animate
10,00 Godzilla - d.a.
11,00 Buni prieteni
12,15 Aventurile lui Sinbad - s.
13,00 Fortune Hunter - ep. 2
14,00 Stan și Bran se însoară - comedie, SUA, 1931
14,30 Cactus Jack - comedie, SUA, 1979
16,00 Profetul - acțiune, SUA, 1998
17,30 Capcanele destinului - ep. 78, 79
19,00 Observator
19,50 TeleEurobingo show
23,00 O femeie dezlănțuită - thriller, SUA, 1993
0,30 Femeia indecentă - erotic, Olanda, 1991
2,30 Aventurile lui Sinbad - rel.
3,15 Stan și Bran - rel.
4,00 Capcanele destinului - rel.

PRIMA TV

7,00 Emisiune pentru copii
12,00 Vacanță a la Petrișor
12,30 Tradiții
13,00 De colo colo
13,30 Chic
14,00 Cinemagia
14,30 O fată ca tine - comedie, Anglia, 1970
16,00 Detectivi de elită - s.
17,00 Celebri și bogați - s.
18,00 Focus
18,30 Clip Art
18,35 Misiune în deșert - acțiune, SUA, 1996
20,00 Povestea lui Jack Reed - dramă, SUA, 1996
22,15 Clip Art - rel.
22,20 Focus
22,45 Revista presei
23,00 Nadine Show - rel.
0,00 Sport Magazin - rel.
1,30 Cinemagia - rel.
2,00 Focus - rel.

TELE 7 ABC

8,00 Știri
8,10 Teleshopping
8,20 Țara spiridușilor - rel.
9,30 Domino - rel.
11,00 În justiție - rel.
12,00 Îți mai aduci aminte Doamnă?
13,00 Ora unu a venit
15,45 Drumuri printre amintiri
16,15 Cutia muzicală
17,00 Forța destinului
18,00 Portretul unui artist
18,55 Pariul Trio
19,00 Dincolo de anul 2000 - doc.
20,00 Telejurnal
20,30 Documentar
21,00 Dintre sute de ziare
21,40 Pariul Trio
21,43 Loto
21,50 Destine - dramă, SUA, 1958
0,30 Știri

TV ARAD

7,00 Bufnița și pisicuța - film, rel.
8,00 Știri TVA
8,20 Anunțuri
8,30 Divertisment
9,00 Desene animate
10,00 Godzilla - des. anim. SUA
11,00 Buni prieteni
12,00 Aventurile lui Sinbad - ep. 16
13,00 Agentul secret - ep. 2
14,00 Stan și Bran - f.
14,30 Cactus Jack - comed. SUA, 1979
16,00 Profetul - f. acț. SUA, 1998
17,30 Divertisment
18,20 Anunțuri
18,30 Știri TVA
19,00 Observator
19,50 TeleEurobingo Show
23,00 O femeie dezlănțuită - thriller SUA, 1993
0,30 Femeia indecentă - f.
2,30 Aventurile lui Sinbad - rel.
3,15 Stan și Bran
4,00 Capcanele destinului - 78, 79

TV INTERSAT

8,55 Deschiderea programului
9,00 Prințesa îndrăgostită - film
10,30 Emisiune de tradiții și folclor
11,00 Știrile Intersat
11,30 Pasionați de animale
12,00 Muzică bănățeană
14,00 Muzică și film cu Alecu Chiriță - rel.
15,30 Mama ta poartă bocanci - film
17,00 Intersat Sport Show
18,00 Kelly - s.
18,25 Desene animate
18,45 Știrile Intersat
19,20 Nu mai cumpăra dulciuri - film
21,00 Eurocops - s.
22,00 Fata din Cadillac - film
23,30 Știrile Intersat
0,00 Erotica
1,00 Închiderea programului

HBO

10,00 Aproape eroi - comedie, SUA, 1998
11,30 Comoara lui Vivero - acțiune, SUA, 1998
13,15 Gol pușcă - comedie, SUA, 1997
14,45 Bărbații în negru - comedie, SUA, 1997
16,30 Sfera - SF, SUA, 1998
18,45 Inamicul public - acțiune, SUA, 1997
20,30 Noua dezordine mondială - acțiune, SUA, 1999
22,15 Poodle Springs - thriller, SUA, 1998
0,00 Spawn-arma dreptății - SF, SUA, 1997
1,45 Stragate - s.

ATOMIC TV

7,00 Selector
11,00 Cybernet
11,30 Atomic Café - rel.
12,00 Reactor
12,30 Turnul Londrei - rel.
13,30 Hai Hui
14,00 Interactiv
16,00 Selector
18,30 Atomix cu Michelle - rel.
21,30 Selector
22,30 Album show
23,30 Insomnia

RADIO ARAD & RADIO CONTACT (99,1 MHz)

5,00 - 8,00 LUPTA CU SOMNUL; 8,00 - 9,30 VIAȚA SPIRITUALĂ; 8,30 - 10,0 ALBUM FOLCLORIC; 10,00 - 12,0 SFÂNTA LITURGHIE; 12,00-13,00 I INTREVIU; 13,00 - 15,00 WEEK-END 00; 15,00 - 16,00 CONTACT FM; 16,0 - 17,30 DEDICAȚII MUZICALE; 17,30 - 18,30 RADIO COCKTEIL; 18,30 - 19,0 RADIO DEUTCHE WELLE; 19,00 - 19,3 BUNA SEARA, ARAD!; 19,30 - 20,0 VIAȚA SPIRITUALĂ; 20,00 - 22,0 SEARĂ DE SEARĂ; 22,00 - 0,00 SPOI T WEEK-END

RADIO PRO FM (92,1 MHz)

2,00 - 7,00 MUZICĂ; 7,00 - 10,00 MIC DEJUN LA PAT - cu Mihai Gurei; 10,00 - 11,00 AUTOSHOW - cu Nicki Stanciu și Dan Vardie; 11,00 - 14,00 CHE FACI ÎN WEEKEND - cu Vali Bărbulescu; 14,00 - 17,00 HEAT PRO FM - cu Cristi Schnebli; 17,00 - 19,00 MARIUS, GEORGE ȘI CELE 40 DE HITURI - cu Marius Vintilă și George Vintilă; 19,00 - 21,00 PRO FM LOVE LINE - cu Vlad Craioveanu; 21,00 - 22,00 DEEP BEATS - cu DJ Slick; 22,00 - 24,00 GAIȚELE DE LA MIEZUL NOPȚII - cu Viorel Gaiță

RADIO TIMIȘOARA

6,00 Radioprogramul sătenilor ; 8,00 Universul credinței; 8,30 Armonii corale; 9,00 Uniți sub tricolor; 10,00 Pop matineu; 11,00 Actualități, muzică, sport; 12,00 Duminica la prânz; 13,00 Emisiune în lb. germană; 14,00 Emisiune în lb. maghiară; 15,00-18,00 Emisiune în lb. sârbă, bulgară, cehă, slovacă; 18,00 Astra Română; 19,00 Radiojurnal; 19,15 Jazz Reflex; 20,05 Călătorie în lumea poveștilor; 20,15 Vă place opera?; 21,00 Curierul de seară; Știri: 6,00; 7,55; 10,00; 11,00; 12,55; 16,00; 18,00; 20,00; 21,00; 21,55; Radio Jurnal: 7,00; 19,00.

RADIO SEBIȘ

6,00 Week-end matinal; 8,00 Viața spirituală; 9,00 Cafeneaua duminicală; 11,00 Show 21; 12,00 Cu cărțile pe dos - talk-show; **14,00 Duminica împreună; 15,00 Astăzi te sărbătorim** - muzică populară și dedicații muzicale; **17,00 Cutia Pandorei; 19,00 La mulți ani!** - dedicații muzicale, **20,00 Cutia Pandorei; 0,00 Insomnii**

La antrenament, printre fotbaliștii de la Telecom

ÎNTRE PREZENȚA LUI N. MITU ȘI CENTRĂRILE LUI SABOU

Mihai Țârlea a mutat „cartierul general" al echipei F. C. Arad Telecom, de pe terenul IAMMBA, pe propriul stadion, cel din Micălaca. Astfel că, ieri, „telefoniștii" s-au antrenat acasă, fără a fi nevoiți să meargă prin vecini. Decizia a aparținut tehniciarului de la cârma Telecomului, Țârlea spunând că acolo bate un vânt de îți îngheață urechile.

Antrenamentul a început cu... o ședință scurtă, de vreo cinci minute, după care, rând pe rând, I. Ardelean, I. Arman, Oprescu, Sabou, Ujvari și compania au ieșit pe teren. Rămas mai în spate, N. Rus a fost somat de „secundul" Riviș să vină mai repede, lucru la care jucătorul s-a subordonat fără să clipească. Imediat s-a pornit încălzirea, care a durat 20 de minute, surprinzător însă, condusă de același Claudiu Riviș. Am aflat că Vidac e gripat, iar Țârlea discuta cu magazinierul Roșca ce trebuie pus „la pachet" pentru meciul de astăzi, de la Sebiș, cu Crișana. „Gurile rele" din zonă afirmă însă că Țârlea i-a lăsat mâna liberă lui Riviș pentru a vedea ce poate.

Cu drepturi depline, Claudiu Riviș (în prim plan) conduce încălzirea „telefoniștilor"

Foto: AL. MARIANUȚ

Dintr-un alt vestiar a țâșnit afară Nicolae Mitu, gata de a face o partidă de fotbal-tenis, în compania lui nea' Feri Tușa, un fost antrenor, acum cu „rang" de îngrijitor de teren. Cum Mitu a pierdut imediat trei seturi, a pornit cu coada între picioare, la ture de teren, sub privirile altui fost utist, Dan Stupar.

La antrenamentul „telefoniștilor" au participat 19 jucători: Bota, Sabău, Plesca, Ujvari, Pupăză, Szelelky, Szel, Andea, Bugariu, Barna, Berar, Corinda, I. Arman, Oprescu, Sabou, N. Rus, I. Ardelean, Rachici și Riviș.

Au lipsit: Lingurar - accidentat, Toma - în convalescență după hepatită, Grad, Volocaru și Munteanu - gripați, iar Varga și Petruț sunt absenți, primul nemotivat, al doilea - cu acordul clubului - se pregătește cu „Poli" Timișoara.

Imediat după încălzire, s-a trecut la lucrul cu mingea, foarte îndrăgit de jucători. Aceștia, câte doi, schimbau pase lungi, care se vroiau „trasor", însă multe au ieșit „bolte", ceea ce l-a nemulțumit pe antrenorul Țârlea, făcându-l prima dată să intervină și să strige: Rachici, cine te-a învățat să faci asemenea preluare? Dacă se mai întâmplă, faci ture până la sfârșitul antrenamentului" - referindu-se la o preluare făcută de jucător în doru'lelii, de parcă mingea ar fi sărit din gard. Apoi, Țârlea s-a arătat indignat de faptul că în loc de centrări șutate, la multe cupluri mingea se înălța spre cer, nejustificat după părerea lui, care vede fotbalul modern cu astfel de execuții.

După acest exercițiu, s-a trecut la centrări propriu-zise, venite în fața porții, acolo unde Bota, Sabău și Plesca trebuia să facă față tirului pornit din picioarele coechipierilor. În timp ce Riviș șuta sub bară, Ardelean se accidenta ușor. În timp ce Mitu alerga de zor pe margine, nefiind primit la antrenament, Szelelky nu reușea să dea o centrare așa cum se cuvine, iar când a reușit, partenerul său, Rachici, nu a atacat mingea, ceea ce i-a atras o pedeapsă de 20 de sărituri cu genunchii la piept.

Când rolurile s-au inversat, Rachici trebuia să centreze, dar cu piciorul drept, ceea ce nu prea îi convenea. A încercat - o sigură dată - cu stângul și a fost zărit de antrenori și pedeapsa s-a repetat. Nefiind - nici el - un fan al lovirii mingii cu piciorul drept, Sabou se chinuia - tare mult - să dea o centrare bună, dar rezultatul a fost negativ. Practic, Țârlea l-a „omorât" pe Sabou, punându-l să dea centrări cu piciorul drept. Probabil, cu acesta se urcă în mașină.

După o oră și zece minute, se trece la un joc pe tot terenul, 10 contra 10, completarea fiind chiar N. Mitu. Au evoluat „verzii" contra „portocalii". Adică: Bota-Riviș, Berar, I. Arman, Rachici, Sabou, I. Ardelean, Barna, Andea și N. Mitu, împotriva următorilor: Sabău, Pupăză, Plesca, Rus, Aldea, Szelelky, Bugariu, Ujvari, Szel și Corinda.

A deschis scorul Rus, după care l-a majorat Corinda. Ardelean a redus din handicap, dar același Rus a făcut ca scorul să arate 1-3. Dar și Ardelean a marcat, iar cu două secunde înainte de final, N. Mitu a ratat egalarea. Cronometrul agățat de gâtul lui Țârlea arăta o oră și 30 de minute. Punct final al antrenamentului am zis, dar bineînțeles că am greșit, deoarece am omis revenirea, câteva flotări și genoflexiuni.

În cinci minute, fotbaliștii de la Telecom - extenuați - părăseau terenul cu zăpadă, cu capul plecat. Știau că după un duș și o masă de prânz se vor odihni doar vreo două ore, pentru că, de la ora 17,00, antrenorii îi așteptau la stadion. Era prevăzut al doilea antrenament, cu circuit de forță și peste 6 kilometri de alergare...

LEO SFÂRA

Baschet feminin

RECITAL AL CAMPIOANELOR

La Galați se află în plină desfășurare turneul III de sală dintre tur și retur, din cadrul Campionatului Național de baschet feminin. Într-o sală în care temperatura se încăpățânează să nu treacă de 2°C, campioanele de la Baschet Club ICIM Arad obțin succes după succes. Ultima „victimă" a elevelor pregătite de George Mandache a fost așa-zisa pretendentă la titlu, echipa Livas Târgoviște.

După ce a învins Rapidul la 13 puncte diferență, târgoviștencele își puneau speranțe într-o victorie și în fața arădencelor. Numai că, ieri după-amiază, B. C. ICIM a făcut recital, în special în repriza a doua, învingând cu 58-46. E adevărat, în prima parte s-a jucat de la egal la egal (la pauză era 28-30), dar în ultimele 20 de minute, pregătirea fizică net superioară a arădencelor a făcut diferența și apărarea (am primit doar 16 puncte) care a funcționat aproape fără greșeală.

Mangerul B. C. ICIM-ului, dl. Stelian Văduva, foarte fericit ne-a declarat: **„Ne-au forțat să jucăm într-un «congelator», ca la Târgoviște, doar-doar ne-or putea păcăli. În prima repriză le-au ținut figura, dar apoi a fost un măcel mai ceva ca și cu turcii la Rovine. Până și antrenorul adversarelor, Moise, ne-a spus că i-am omorât cu alergarea. Treceau ale noastre pe lângă ele, ca Gabi Szabo pe lângă adversare la 1500 m. Ce mai, spectacol în toată regula."**

Pentru B. C. ICIM au marcat: A. Mandache 15, A. Stoenescu 13, C. Nastor 9, B. Drăguș 9, N. Tretiak 7 și C. Matei 5. **Astăzi, de la ora 9,00**, campioanele întâlnesc, în ultimul joc al turneului ,echipa-gazdă C. S. Ș. Galați.

DANIEL SCRIDON

Baschet masculin

BURLACU TREBUIE SĂ (MAI) AȘTEPTE

Joi a avut loc în Capitală, la sediul Federației Române de Baschet, o ședință în care au fost analizate, printre altele, cererea jucătorului ieșean Cătălin Burlacu de a deveni liber de contract și problema trecerii la gruparea arădeană West Petrom. Datorită unor acte - lipsă, verdictul a fost amânat pentru marți dimineață, când este programată o nouă întrunire. Atunci, după toate probabilitățile, Burlacu va primi „undă verde" din partea forului de specialitate. Baschetbalistul se află deja la Arad și chiar dacă nu va evolua în partida de astăzi cu CSU Subansamble Pitești, va urmări prestația viitoarei sale echipe din tribunele Sălii Sporturilor „Victoria". După cum stau lucrurile, pivotul va debuta în formația petrolistă în meciul cu Soced București, din deplasare.

A. HĂRȚĂU

„CRIȘANA" PREGĂTEȘTE UN RETUR DE EXCEPȚIE

Plecată cu gândul de a face un parcurs de elită în acest retur de campionat echipa clubului sportiv Crișana Sebiș și-a reluat pregătirile în data de 10 ianuarie avându-l la timonă pe cei doi antrenori: Sandu Gaica - principal și Ioan Boloș - secund.

Această perioadă de pregătire, după cum ne relata antrenorul principal al echipei, va consta în antrenamente zilnice, punându-se accentul în mod special pe elemente cu caracter fizic.

La capitolul plecări îl găsim pe jucătorul Papp plecat la echipa Motorul Arad.

În aceste condiții, formația „Crișana" dispune de următorul efectiv: Laza, Sârb - portari; Jurcă, Sas, Negru, Olariu G., Fericean, Olariu I., Șaba, Cândea, Lupșa, Cimbrea, Moțiu, Rotari, Dimoiu, Luca, Feieș, Malic, Gligor, Dronca, Bumb, Blaga - jucători de câmp.

Între 27 ianuarie- 3 februarie se va intra în cantonament pe plan local. În acest timp meciurile amicale nu vor lipsi: cu Motorul Arad tur și retur, F. C. Telecom Arad, F. C. Ineu și alte jocuri.

Obiectivul propus de antrenorii echipei în partea a doua a acestui campionat este în primul rând menținerea locului ocupat și dacă există posibilitatea, de ce nu, urcarea a unuia sau chiar două locuri. Tot în acest sens se va acorda o importanță deosebită și pentru Cupa României, faza județeană.

Pentru bunul mers al acestei grupări fotbalistice trebuie menționat în mod deosebit sprijinul financiar și moral acordat de către primarul orașului Sebiș, ec. Gheorghe Feieș cât și conducerii administrative, formată din: Ing. Valea Dorel - președinte, Hîrja Mircea, Patko Robert - vicepreședinți și Gherghar Fănel - secretar și a domnului doctor Ioan Oancea, medicul echipei.

GELU GROZA

PLEACĂ MUTU DE LA INTER?

Bursa știrilor

● Fostul căpitan al echipei Steaua București a devenit joi, cu acte în regulă, jucătorul formației F. C. Național. Contractul ce îl leagă pe „Lăcă" de clubul din Parcul cu Platani se întinde pe o perioadă de un an și jumătate, după care fostul atacant al echipei naționale va opta, probabil, pentru cariera de antrenor. ● Fundașul francez al lui A. C. Milan, Bruno Ngotty, a fost împrumutat până la sfârșitul sezonului la formația Venezia. Gafa imensă comisă de Ngotty în partida Milan-Lecce: 2-2 a cântărit decisiv în divorțul temporar dintre francez și clubul milanez. ● Pasa neagră prin care trece Milanul a continuat și în sferturile de finală ale Cupei Italiei, unde trupa lui Zaccheroni a reușit doar un rezultat de egalitate (1-1) împotriva concitadinilor de la Inter, fără Adi Mutu în teren. Deoarece în tur scorul a fost de 3-2 pentru nero-azzuri, „diavolii" se văd eliminați și din Cupă, continuând cursa pe un singur front, campionatul. Cam puțin pentru o campioană a Italiei... ● Și ca să rămânem în „capitala" modei, trebuie spus că Inter s-ar putea despărți din vară de atacantul român Adrian Mutu, care ar lua drumul Veronei, la schimb cu mijlocașul Cristian Brocchi. Antrenorul Marcello Lippi pare hotărât să renunțe la serviciile „Briliantului" pentru că are în lot prea mulți jucători extracomunitari. Nu mai depare de meciul de duminică, Inter-Roma, Lippi a ales dintre extracomunitari pe croatul Simici, pe columbianul Cordoba și pe Vladimir Jugovici, Mutu luând loc în tribunele stadionului San Sirro. ● Joi au continuat disputele în Cupa Africii pe Națiuni, rezultatele înregistrate fiind cât se poate de normale. Așadar, în grupa A: Ghana Togo 2-0, iar în grupa B: Africa de Sud-R. D. Congo 1-0 ● Internaționalul român Viorel Moldovan este curtat insistent de clubul german Borussia Dortmund. Antrenorul nemților, Michael Skibbe, s-a interesat personal de atacantul lui Fenerbace, care este cotat la suma de 7 milioane de mărci germane ● Rusul Evgheni Kafelnikov s-a calificat în finala Australian Open în urma victoriei în trei seturi asupra suedezului Magnus Norman: 6-1, 6-2, 6-4. În ultimul act, ce se va consuma sâmbătă, Kafelnikov va da piept cu americanul André Agassi.

CĂLIN MNERIE

CUPA PRIMĂVERII LA FOTBAL PENTRU COPII

Din motive care ne scapă, ceea ce trebuia să se numească Cupa Errea la mini-fotbal pentru copii, s-a transformat peste noapte, brusc în Cupa Primăverii. Cuiva, de la FC UTA nu i-a „mângâiat" bine auzul această denumire și a decis schimbarea numelui de botez. La urma-urmei, e aceeași Mărie, dar cu o altă pălărie...

În fine, important este că această competiție va avea loc, **astăzi**, începând cu **orele 12,00**, în Sala Sporturilor. Turneul este rezervat jucătorilor născuți 1989 și 1990 și este dotat cu premii frumoase. Au confirmat participarea echipele: FC Bihor, Liceul Sportiv Banatul Timișoara, „Helmuth Duckadam" Semlac și FC UTA (grupa 1989), FC Bihor, Liceul Sportiv Banatul Timișoara, FC Romvest Arad și FC UTA (grupa 1990).

Vor fi opt ore de fotbal în sală, în total 12 jocuri, deoarece, se joacă în sistem turneu, fiecare cu fiecare, pe grupe de vârstă, echipa care va totaliza cel mai mare număr de puncte fiind declarată câștigătoare.

Suntem curioși cât la sută are merit în organizarea Cupei Primăverii clubul UTA și cât Comitetele de părinți ale celor două grupe? Asta, deoarece, o păsărică ne-a șoptit ceva...

D. SCRIDON

„ANIMALUL" TYSON

Fostul campion mondial la categoria grea, pugilistul american Mike Tyson, a declarat, la conferința de presă, care a avut loc, joi, la Manchester, la care a participat și adversarul său din meciul de sîmbătă, englezul Julius Francis, că pe ring se comportă "ca un animal, fiind un luptător feroce", informează AFP.

Pugilistul american, în vîrstă de 33 de ani, care, în urmă cu treisprezece de ani a fost cel mai tînăr campion mondial din istoria boxului, a precizat că este gata pentru "război", că s-a pregătit bine și că s-a vorbit destul, acum fiind timpul ca atît el, cît și adversarul său, să urce în ring și fiecare dintre ei să arate ceea ce poate.

Julius Francis a afirmat, la rîndul său, că își dorește să cîștige întîlnirea cu Tyson, pe care îl respectă, dar consideră că acum a sosit momentul cînd trebuie să se afirme, cu atît mai mult cu cît fizic și mental este pe deplin pregătit pentru această confruntare.

LUXTEN lighting

Onorata clientelă!

S.C. LUXTEN LIGHTING S.A. anunță redeschiderea magazinului situat pe str. Horea nr.11 tel. 057/255.274 ,într-o nouă prezentare, comercializând toată gama de surse de iluminat casnic si industrial, cât si toată gama de contoare de apă, gaz si curent electric produse de A.E.M. Timisoara.

MARI REDUCERI
Ofertă specială!
S. C. „TISZA-MUREȘ"
Vinde CĂRĂMIDĂ din stoc
cu o reducere de 400 lei/buc.
Cantitate limitată.
Telefon 256864

ANIVERSĂRI

Iubitului nostru soț și tată
VILIGA IOAN
la împlinirea a 52 ani, multă sănătate, fericire și „LA MULȚI ANI!" Soția și copiii cu familiile. (2140)

„LA MULȚI ANI!" cu sănătate, bunicule drag
VILIGA IOAN.
Îți spun nepoțeii: Bianca, Lucia și Daniel. (2140)

VÂNZĂRI APARTAMENTE O CAMERĂ

Vând garsonieră cf. I, str. Poetului, îmbunătățiri: gresie, faianță, lambriuri hol, baie cu vană, balcon închis, telefon, satelit, bloc contorizat, 9.500 DM, negociabil. Telefon 253681.

Vând garsonieră bl. 29, Alfa, et. III. Telefon 277068; 094.119.443, negociabil. (2072)

Vând convenabil garsonieră, localitatea Pecica, complet mobilată, telefon, satelit, 6.500 DM. Telefon 095.812.648. (2223)

Vând apartament 1 cameră,Arad, Grădiște, str. Crasna bl. F, et. I, occidental, imediat. Telefon 514778. (2280)

VÂNZĂRI APARTAMENTE DOUĂ CAMERE

Vând apartament 2 camere, et. X, Vlaicu, 8.500 DM, negociabil. Telefon 256859. (2305)

Ocazie! Vând apartament 2 camere, Vlaicu, 9.800 DM. Telefon 253364. (1894)

Vând apartament central, parter, posibil și privatizare. Telefon 253313, după masă. (1755)

Vând urgent apartament ultracentral, în Ineu. Telefon 511479 sau 094 631 007. (1260)

Vând apartament 2 camere, îmbunătățit, Alfa. Telefon 258434 sau 094.803.940. (2062)

Vând apartament 2 camere, Micălaca. Telefon 279586. (1365)

Vând apartament două camere, decomandate cu îmbunătățiri. Telefon 094.477.092. (4873616)

Vând apartament 2 camere, amenajat stil occidental, parțial modificat, str. Miron Costin, et. III, preț 31.000 DM, negociabil. Telefon 094.160.581. (1792)

Vând apartament 2 camere, Vlaicu, str. Hațeg, et. VIII, 10.700 DM. Telefon 212221; 092.620.475. (2219)

Vând apartament 2 camere, bloc cărămidă, Podgoria, Arad. Telefon 282210. (2217)

Vând în Ineu apartament 2 camere. Telefon 512220. (4811261)

VÂNZĂRI APARTAMENTE TREI CAMERE

Vând apartament 3 camere, Alfa, bl. 46, sc. A, et. II, ap. 6. Telefon 257848, după ora 16, preț informativ 18.000 DM. (2214)

Vând apartament 3 camere, bl. 366, Faleza Mureșului Micălaca. Telefon 212320. (2187)

Vând apartament 3 camere, Micălaca, confort I, îmbunătățit. Telefon 092.388.166. (2169)

Vând apartament 3 camere cu intrare separată, bl. A.36, sc. A, et. I, ap. 3. Telefon 242488. (2063)

Vând apartament 3 camere, ultracentral, îmbunătățit. Informații telefon 282443. (2294)

VÂNZĂRI APARTAMENTE PATRU-CINCI CAMERE

Vând 2 apartamente, ultracentral: str. Cosbuc, 160 mp; str. Coziei, 140 mp. Telefon 092 227 450. (1287)

Vând apartament și garaj, stil italian, 2 băi, bucătărie, 4 camere, ușă blindată, Micălaca. Telefon 092.470.607. (2260)

VÂNZĂRI CASE

Vând casă, Grădiște, str. I.B. Deleanu nr. 40, toate facilitățile. Telefon 092.207.518. (2246)

Vând casă foarte mare cu depozite, 500 mp construiți, Aradul Nou, str. Bagdazar nr. 55. Telefon 092.207.518, variante. (2246)

Vând casă în centru, în localitatea Curtici. Telefon 276772. (2091)

Vând casă familială, 5 camere, grădină, sat Secusigiu. Telefon 056-208334. (2149)

Vând casă cu etaj, nouă, parter 80% terminat, Chișineu Criș, str. Dragoș Vodă nr. 2. Telefon 521186. (4115799)

Vând casă cu etaj și grădină în Ineu. Telefon 512661. (4811256)

Vând (închiriez) casă în Pîrneava. Telefon 231836, după ora 17. (2248)

Vând casă, grădină (4 focuri de gaz), anexe gospodărie și 5 ha de teren arabil în comuna Sînleani. Telefon 094.543.399. (2226)

Vând casă, parter + etaj și spațiu comercial în același imobil la stradă curte, suprafață totală 332mp. Telefon 092.780.748. (2224)

Vând casă, str. Poetului nr. 49, gaz, apă. Telefon 212487, posibilitate privatizare. (2201)

Vând casă: parter-alimentară, bar „Margo"; etaj-apartament. Telefon 234862. (1866)

Vând casă + loc de casă suprafață totală de 2000 mp. Telefon 094.773.712. (2273)

Vând casă 4 camere, atelier de tâmplărie funcționabil + firmă, 48.000 DM, negociabil. Telefon 092.941.628. (2274)

Vând casă mare în sat Sînpaul nr. 75 cu anexe mari, 10 km de Arad. Informații telefon 276735. (2276)

Vând urgent casă, Chișineu Criș, str. Păcii nr. 32, preț negociabil. (3038149)

Vând casă mare cu grădină, toate utilitățile, Chișineu Criș, str. Crișana nr. 24, preț avantajos, plata și în două rate. Telefon 520288. (3038148)

Vând casă + loc casă și grădină 2500 mp, sat Turnu, aproape de vamă, în rate. Informații telefon 274668, seara. (2281)

Vând casă, Micălaca, 20.000 DM, negociabil. Telefon 092.356.215. (2288)

VÂNZĂRI SPAȚII

Vând (închiriez) spații-central-ultracentral. Telefon 259715; 098.621.112; 280753. (2265)

Vând spațiu comercial în incinta Strandului Neptun. Telefon 240139, seara, ora 18. (2108)

Vând (schimb) spațiu ultracentral, în curte, 165 mp. Telefon 276898 sau 094.478.575. (2132)

Vând spațiu comercial 104 mp pentru diferite activități, posibilități extindere sau schimb cu casă + diferență, accept variante. Telefon 092.780.748. (2224)

VÂNZĂRI TERENURI

Vând intravilan 12500 mp, Turnu, 2500 DM sau echivalent lei. Informații telefon 247288. (2205)

Vând 2,5 ha pământ în Pecica. Telefon 092.780.748. (2224)

Vând loc casă Arad-Gai. Informații telefon 249946. (2286)

Vând teren construcție, 500 mp, Grădiște. Telefon 259710. (2292)

VÂNZĂRI AUTO

Nu-ți mai fă griji: CAUCIUCURILE de care ai nevoie, le găsești la mine, IEFTINE și BUNE. Exemplu 155R13-160.000 lei/buc. Telefon 259339; 094.706.321. (2135)

Vând autodubă 3,5 tone. Telefon 098.621.112; 259715; 280753. (2265)

Vând autocamionetă ARO (coviltir), 1992; tractor U-650, 1988 cu remorcă 5 tone basculantă; Opel Ascona motor 1,3 benzină, stare perfectă. Telefon 094.271.212. (2311)

Vând ANVELOPE AUTO second-hand, cu REDUCERI de PREȚURI de până la 130.000 lei/buc. Oferta valabilă până în 31 ianuarie 2000. Telefon 259339; 094.706.321. (389)

Vând Opel Vectra GT, an 1991, înmatriculat recent, multe extrase + computer bord. Telefon 094.574.812; 092.424.083. (1745)

Vând motor Saviem după RK, cu factură. Telefon 057-243905. (1973)

Vând Opel Astra 1,7 TD, an 1993, înmatriculat recent. Telefon 281250, 092 293 806. (2100)

Vând Lada 1500, înscrisă persoană fizică, 790 DM, Pîncota, str. Calvariei nr. 1B. Telefon 094.865.178. (2076)

Vând (schimb) VW Passat alb, 1600 benzină, 1988. Telefon 468613. (4873504)

Vând tractor U-650, disc, plug. Telefon 513207. (4811258)

Vând Renault 11 Diesel. Telefon 276646. (3038145)

Vând autoturism Ford Cabrio, an 1988, neînmatriculat, 1000 DM, negociabil. Telefon 412194. (2242)

Vând Dacia 1310, an 1992, stare foarte bună, preț 2.500. Informații telefon 469344, după ora 16. (2229)

Vând Opel Astra, 1992, înmatriculat, 1600 cmc, injecție, persoană fizică, stare excepțională. Telefon 095.812.648. (2225)

Vând Dacia, an 1987, în stare de funcționare. Telefon 257848, preț fix 1400 DM, după ora 17. (2214)

Vând Dacia 1310, 1980, 1.150 DM, negociabil. Telefon 277568. (2212)

Vând microbus Mitsubishi, stare bună, preț convenabil. Telefon 092.388.166. (2169)

Vând ARO 244, motor Brașov, fabricat 1992, reparație capitală, preț negociabil, Vîrfurile, telefon 158A sau 094.816.365. (2272)

Vând Volkswagen Vento Turbo Diesel, 1994, înmatriculat, preț 15.300 DM, negociabil. Telefon 466642. (3231761)

Ocazie! Vând Opel Kadet, CIV, 51100, preț 1600 DM, negociabil. Telefon 466948. (3231762)

Vând Seat Ibiza (1989), 6000 DM, negociabil. Telefon 259710. (2292)

VÂNZĂRI ELECTRO

Vând TELEVIZOARE COLOR, preț 980.000 lei, garanție 6 luni. Telefon 244904; orele 9-17. (1065)

Vând televizor Panasonic, teletext, 55 cm, nou-nouț, garanție 1 an, 5.600.000 lei. Telefon 094 106 079, 272039.

Vând TV COLOR, en-gros, en-detail, diferite mărci, prețuri minime, garanție. Telefon 289456, 092 239 242. (1572)

Ocazie unică! Vând TV color stereo, teletext, telecomandă 950.000 lei; LADĂ FRIGORIFICĂ 1.200.000 lei; COMBINĂ 1.300.000 lei; CONGELATOR 1.800.000 lei; FRIGIDER 1.000.000 lei, cu garanție. Recent aduse din GERMANIA. Telefon 259339; 094.706.321. (2135)

Vând mașină de spălat AUTOMATĂ cu reducere de preț (preț vechi 2.500.000, preț nou 1.500.000), GARANȚIE. Telefon 259339; 094.706.321. (2135)

Vând CÂNTARE ELECTRONICE și CASE MARCAT FISCALE, omologate. Telefon 272727. (392)

Vând FRIGIDER, LADĂ, COMBINĂ FRIGORIFICĂ (reducere de preț de până la 50%). Telefon 259339; 094.706.321. Ofertă valabilă, numai această săptămână! (389)

Vând MAȘINĂ SPĂLAT AUTOMATĂ, preț vechi 2.500.000 lei, preț nou 1.500.000 lei; GARANȚIE. Telefon 259339. (389)

Vând TV COLOR cu telecomandă (REDUCERE de preț de până la 790.000 lei); GARANȚIE! Telefon 259339; 094.706.321. Oferta este valabilă până în 31 ianuarie. (389)

Vând TV color, modele noi, cu garanție la prețuri bune. Telefon 260807. (1782)

Vând TV Sony Trinitron, dublu deck Aiwa, deck Grundig digital, amplificator Pioneer 4x450W. Telefon 249474, 094 193 190. (2105)

Vând TV color Philips, Grundig, Telefunken, stereo, teletext. Telefon 264004. (2174)

Vând telefon celular Ericsson 628, 80 DM, stare bună. Telefon 094.855.838. (2237)

Vând combină muzicală Daewoo Ami 530 cu telecomandă și video recorder ITT fără telecomandă, preț negociabil. Telefon 288951. (2231)

Vând boiler 100 litri, de baie, pe gaz, 1.500.000 lei, negociabil. Telefon 286807. (2128)

Vând TV color stereo, TXT, telecomandă, bandă largă 70 cm cu PIP. Telefon 211491. (2238)

Vând televizoare color stereo, 100 modele, vizibile zilnic, orele 10-18. Telefon 280260. (2301)

VÂNZĂRI DIVERSE

Vând blănuri naturale (astrahan , iepure de casă) lungi, mărimile 48, nefolosite, diferite aparate gospodărești, carpete noi etc. prețurile sunt acceptabile. Telefon 283493, zilnic orele 13-17. (2282)

Vând strunguri SN 1500-2000. Telefon 094.271.212. (2311)

Vând vin de casă, calitate, preț negociabil. Localitatea Păuliș nr. 518. (4932423)

Vând en-gros HAINE second hand, GERMANIA, peste 20 sortimente. Telefon 289456, 092 239 242. (1572)

Vând: COTURI și BURLANE, PLASĂ GARD zincată, CUIE CONSTRUCȚII, PLASĂ RABITZ și STÂLPI GARD. Str. Vrabiei nr. 4, telefon 289997. (719)

Vând LEMNE FOC, tăiate, esență tare, orice cantitate. Telefon 276488. (1757)

Vând cazan țuică, noi. 170 litri. Telefon 094 698 849. (1831)

Vând mobilă brad, nouă, preț 4.000.000 lei, negociabil; vând mobilă bucătărie Probota, preț 2.500.000 lei, negociabil. Telefon 259891 sau 276583. (1842)

Vând 40 ovine tinere (țurcană și țigaie). Informații comuna Cermei, sat Avram Iancu nr. 42. (3038672)

Vând garaj metalic autorizat, zona 300. Informații telefon 279231. (2204)

Vând plug PP4 (3) x 30, presă PPF, sârmă, cărucior. Telefon 104, comuna Zerind. (1919)

Vând garaj, cărămidă, instalație electrică, zona Polivalentă. Telefon 223165. (1873)

Vând utilaje agricole: presă de balotat, combină recoltat porumb știuleți C3P. Nădlac, telefon 474591 sau 092 621 598. (4873653)

Vând trichinoscop cu ecran, aparat TEC pentru suc și bere, cu 2 tuburi bioxid. Informații telefon 270919, orele 10-15. (1830)

Vând garaj, zona Romanilor. Telefon 282065. (2251)

Vând skiuri, clăpari, patine, televizoare, videorecorder, combine muzicale, boxe, radiouri. Telefon 241703. (2235)

Vând (închiriez) garaje, Vlaicu, zona Fortuna. Telefon 057/211135; 094.816.024. (2230)

Vând 2 corpuri bibliotecă, sobă motorină, televizor alb-negru, cuier. Telefon 211905. (2228)

Vând strung SN 500x1500. Telefon 092.780.748. (2224)

Vând mobilă combinată, în stare bună. Telefon 257229. (2222)

Vând aragaz patru ochiuri, 600.000 lei, butelie Shell 200.000 lei, B-dul Revoluției nr. 101, ap. 15. (2277)

(Continuare în pagina 11) ☛

☛ (Urmare din pagina 10)

Vând mașină universală tâmplărie grosime îndreptat, găurit, circular, banzic, palancă stejar. Telefon 057/272870. (2303)

Vând, en-gros, HAINE SECOND-HAND, de calitate, import Germania. Telefon 094 855 838. (2332)

CUMPĂRĂRI TERENURI, IMOBILIARE

Cumpăr gheretă în vad comercial bun. Telefon 257946. (2045)

Cumpăr urgent casă 2-4 camere, zonă bună. Telefon 270872. (1819)

Cumpăr apartament 4 camere, Miorița, prefer et.1-3, decomandat. Telefon 262787; 094.630.024. (2291)

CUMPĂRĂRI DIVERSE

Cumpăr grâu cantități mari. Telefon 247429, 094.764.623. (2088)

Cumpărăm: porci 100-140 kg-11.000 lei; 141-160 kg-10500 lei; 161-180 kg-10.000 lei; 180 kg-9.500 lei; vite: 300-400 kg-7.500 lei; 401-500 kg-8000 lei; peste 500 kg-8.500 lei; tăurași 300-400 kg-9.000 lei; peste 400kg-10.000 lei, plata se face pe loc. Telefon 271200. (2263)

Cumpăr aparat auditiv, familia Mecheș Gheorghe. Telefon 279661. (2114)

Cumpăr cherestea de brad uscat. Telefon 233340 sau 253418. (2275)

Cumpărăm mobilă veche. Informații telefon 094.885.357. (2293)

CERERI ȘI OFERTE DE SERVICII

ASISTENTĂ MEDICALĂ caut de lucru. Telefon 282288, orele 16-21. (2306)

Angajăm VÂNZĂTOARE-GESTIONARĂ pentru depozit en gros, vârsta maximă 30 ani. Telefon 273596; 094.552.116. (2297)

SC IROM angajează tinere pentru lucru manual. Prezentarea în 31 ianuarie 2000, ora 8, str. Liviu Rebreanu nr. 98 (incinta EDIL CONSTRUCȚII). (2131)

Angajăm AGENT COMERCIAL posesor permis conducere, cat. B. Telefon 271200. (2262)

SC „VENOLI IMPEX" SRL, angajează VÂNZĂTOARE. Telefon 246953. (2215)

Angajăm vânzătoare cu experiență pentru magazin alimentar. Informații telefon 289300.

PRESTĂRI SERVICII

ȘCOALA ȘOFERI „TORNADO" înscrie serie nouă, tarife minime; elevi, studenți, reducere. Telefon 235945, 094 804 543. (2147)

Elaborări proiecte autorizație de construcție, proiecte + execuție, amenajări interioare. Telefon 222954. (2335)

DIVERSE

Pierdut PECHINEZ roșu, zona strada Unirii, ofer RECOMPENSĂ. Telefon 285395. (2309)

La 16.02.2000 se vinde prin licitație publică la Judecătoria Arad, camera 104, ora 12, imobilul proprietatea urmăritei TOTH TEREZIA, intravilan cu casă în ZIMAND CUZ nr. 123, preț strigare 56.600.000 lei. Condițiile de licitație la camera 104. (2307)

Centrul Terapeutic și Educațional pentru copii HIV seropozitivi situat în Arad, str. Independenței nr. 5, scoate la licitație, prestarea de service pentru instalațiile electrice și sanitare existente în Centru. Caietele de sarcini se pot consulta la Centru, de luni 31 ianuarie-04.02. 2000, între orele 8-10.

R.A. ADMINISTRAȚIA ZONEI LIBERE CURTICI ARAD, solicită autorizație de mediu pentru amenajarea Platformei Aeroport a Zonei Libere. Contestațiile se pot depune la Agenția de Protecția Mediului Arad, B-dul Dragalina nr. 16. (2233)

A.F. RAUL, dorește să obțină autorizație de mediu pentru comerț, din str. Clujului nr. 185. Contestațiile se pot depune la Agenția de Protecția Mediului Arad, B-dul Dragalina nr. 16. (2221)

SC „LONG LIFE" SRL, din Arad, str. Șiriei nr. 8, solicită autorizație de mediu pentru punctul de lucru deschis la aceeași adresă, specific comercializare piese auto din dezmembrări. Contestațiile se pot depune la Agenția de Protecția Mediului Arad, B-dul Dragalina nr. 16. (2096)

SCHIMBURI

Schimb casă 5 camere, Sânleani, cu apartament 2-3 camere Arad + diferență, negociabil. Telefon 093 305 285. (1887)

ÎNCHIRIERI

Caut să închiriez casă familială, mobilată, 3-4 camere, grădină, încălzire, garaj. Telefon 094 106 079, 272039.

Ofer spre închiriere spații producție sau birouri. Telefon 094.271.212. (2311)

Ofer spre închiriere spațiu comercial 450 mp, Calea Timișorii. Informații telefon 094/798000; 094.320.321. (2078)

Ofer spre închiriere spațiu comercial 230 mp, str. Cozia nr. 5, ap. 1. Telefon 094 798 000. (1921)

Închiriez spațiu comercial 67 mp, Calea Lipovei nr. 113. Telefon 092.92.11.03. (2029)

Dau în chirie apartament 3 camere, confort I, nemobilat, zona Vlaicu. Telefon 249090 sau 241966. (2075)

Închiriez garsonieră mobilată, Micălaca 700, tot confortul. Informații bl. 724, et. I, ap. 5. (2068)

Închiriez (vând) apartament ultracentral, 59 mp, amenajat deosebit. Telefon 092.274.828. (2021)

Dau în chirie spațiu central, 70 mp, potrivit pentru orice activitate. Telefon 094.774.516; 283837. (2058)

Ofer spre închiriere apartament 1 cameră, Micălaca, prefer 1 persoană. Telefon 266029. (2244)

Închiriez apartament ultracentral 2 camere, decomandat, frumos amenajat, tot confortul, preferabil străini. Telefon 274271. (2232)

Dau în chirie garsonieră, confort I, la o persoană. Telefon 250649. (2156)

Caut garsonieră de închiriat, mobilată. Telefon 094.981.150. (2267)

Ofer spre închiriere garsonieră, confort I, mobilat, 60 DM. Telefon 223629. (2269)

Ofer spre închiriere apartament 2 camere. Telefon 245213; 264648. (2270)

Primesc din județ 2 eleve (studente) în gazdă, confort, central. Telefon 235958. (2278)

Ofer spre închiriere apartament 2 camere, central, tot confortul. Telefon 274024; 094.546.579. (3399)

Închiriez apartament mobilat, două camere, decomandate, centru, la două eleve sau studente, 100 DM/lună + cheltuielile. Telefon seara, 057/251475. (2317)

Ofer spre închiriere apartament central, termen lung. Telefon 094 299 591. (2336)

PIERDERI

Pierdut tichet asigurare nr. 2190157/31.XII.1999, nr. înmatriculare AR.04.ATH, eliberat de Societatea de Asigurare Reasigurare ASTRA Arad pe numele SILVĂȘAN VASILE. Îl declar nul. (2266)

Pierdut carnet de șomaj eliberat de DMPS Arad pe numele Giurgiu Vălean. Îl declar nul. (3038163)

Pierdut legitimație de acces eliberată de SC „Moda" SA pe numele Serb Cornelia. O declar nulă. (2271)

Pierdut carnet șomaj pe numele Bexa Laurențiu, eliberat de DMPS Arad. Îl declar nul. (2159)

Pierdut legitimație de călătorie gratuită eliberată de CTP pe numele Vrabieș Aurelia. O declar nulă. (2213)

Pierdut carnet de membru cooperator pe numele de Patko Iolanda Steluța eliberat de Banca Măgura Buteni. Îl declar nul. (3231817)

✝ DECESE ✝

Cu adâncă durere anunțăm moartea fulgerătoare a celei care a fost soție, mamă,
SFĂT MARCELA,
în vârstă de 63 ani.
Înmormântarea va avea loc astăzi, 29 ianuarie 2000, ora 14, de la Capela Cimitirului Pomenirea. Soțul și fiul îndoliați.

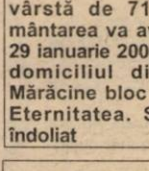

A plecat în veșnicie cea care a fost scumpa mea soție
COCAN AURELIA,
născută POPESCU, în vârstă de 71 ani. Înmormântarea va avea loc astăzi, 29 ianuarie 2000, ora 13, de la domiciliul din str. Banu Mărăcine bloc 5, la Cimitirul Eternitatea. Soțul Cornel, îndoliat

Cu adâncă durere anunțăm trecerea în eternitate, după o grea suferință a celui ce a fost bunul nostru soț, tată, frate și socru
DUMITRESCU MARIN (MARCEL),
în vârstă de 56 ani. Înmormântarea va avea loc astăzi, 29 ianuarie 2000, de la domiciliul din Calea Timișorii nr. 76, la Cimitirul Aradul Nou, ora 15. Nu te vom uita niciodată! Soția Silvia, copiii, nora și ginerele.

Anunțăm cu adâncă durere încetarea din viață a celui care a fost
DIACONESCU CORNELIU.
Înhumarea va avea loc astăzi, 29 ianuarie 2000, ora 14,30 la Cimitirul Eternitatea. Familia îndurerată.

Cu durere în suflet anunțăm încetarea din viață a neuitatului nostru soț și tată,
HAASZ MARTIN,
după o scurtă și grea suferință, în vârstă de 77 ani. Înmormântarea azi, 29 ianuarie 2000, ora 14, de la Capela Cimitirului Micălaca. Familia îndoliată.

Cu adâncă durere anunțăm încetarea din viață; după o lungă suferință, a celui ce a fost soț, tată, socru, bunic și străbunic,
BODZAN IOAN,
în vârstă de 77 ani. Înmormântarea va avea loc azi, 29 ianuarie 2000, ora 12, de la Capela Cimitirului Eternitatea. Familia îndoliată.

Cu adâncă durere anunțăm încetarea din viață, după o lungă suferință, a celei care a fost mătușă iubită,
PAPP LOTTI,
în vârstă de 72 ani. Înmormântarea va avea loc azi, 29 ianuarie 2000, ora 13, la Cimitirul Eternitatea (UTA). Familia îndoliată.

Cu adâncă durere anunțăm încetarea din viață a iubitei noastre mame și bunici,
MICHICIUC SAVINA,
în vârstă de 75 ani. Înmormântarea va avea loc azi, 29 ianuarie 2000, ora 14.30, de la domiciliul defunctei. Familia îndoliată.

✝ SERVICII FUNERARE ✝

SC „NOSFERATUM" SRL, ARAD, str. Ghiba Birta nr. 26, telefon 270437; Non stop 094.554.874,
NĂDLAC, str. 1 Decembrie, nr. 4, telefon 092.922.337.
NON - STOP
SERVICII FUNERARE COMPLETE.
SICRIE, RESPETE, CRUCI (prețuri de producător)
ACCESORII: prosoape, batiste, panglică neagră, baticuri, mânere, lumânări, catafalc, șfesnice, steag de doliu.
SERVICII: capelă, spălat, îmbălsămat, îmbrăcat, transport intern și internațional. Asigurăm colaci, colivă, coroane, jerbe, fotografii profesionale, fanfară, organizăm pomeni. OFERTA BRAD: sicriu brad, respete, cruce - 750.000 lei. Transportul sicriului la domiciliu este gratuit!!!
Experiența noastră este garanția dv. (c. 44)

NON STOP
RO-STYL COMPANY
firmă producătoare de sicrie, str. M. Eminescu nr. 4 (vizavi Cinema MUREȘUL), telefon 211929, 094.537.715, 094.558.712
TOTUL ÎNTR-UN SINGUR LOC, LA PREȚ DE PRODUCĂTOR, CALITATE și OPERATIVITATE OCCIDENTALĂ:
- îmbălsămat, îmbrăcat, cosmetizat
- sicrie: 400.000-1.600.000 lei
- sicrie lux
- lenjerie deces: 160.000-600.000 lei
- cruci, mânere - sicriu, etc.
OFERTĂ: sicriu, lenjerie, cruce - 730.000 lei.
Transport în Arad GRATUIT.
Nou! Se plătește avans 50%, restul într-o lună.
Suntem producători nu simpli comercianți. NOU! Se plătește 50% avans, restul într-o lună. (c. 45)

✝ CONDOLEANȚE ✝

Mulțumim din suflet rudelor, prietenilor, cunoștințelor care ne-au împărtășit marea durere pricinuită de pierderea iubitului nostru
SCHEUL IOSIF.
Dumnezeu să-l odihnească! Familia îndoliată. (2315)

Familiile CÂRLAN și FAUR împărtășesc marea durere a familiei SFĂT provocată de decesul neașteptat al dragei lor
SFĂT MARCELA.
Sincere condoleanțe! Dumnezeu s-o odihnească!

Împărtășim durerea lui COCAN CORNEL prin trecerea în neființă a soției sale. Sincere condoleanțe! Familia Mureșan. (2289)

Cu nemărginită durere, deplângem dispariția fulgerătoare a celei care a fost
ANICA,
soția bunului nostru prieten Lia Bun. Dumnezeu s-o ierte și s-o odihnească în pace! HALJA și NICA. (2304)

Colectivul de la SC „FOX" SRL este alături de colega lor CAREBA LUMINIȚA în aceste grele momente prilejuite de trecerea în veșnicie a tatălui său. Condoleanțe, familiei îndoliate! (2296)

Suntem alături de domnul MICHICIUC GHEORGHE și familia sa și transmitem condoleanțe la pierderea mamei. Colectivul SC „SALUBRITATE" SA. (2316)

Clasa a IX-a B, a Liceului „Sabin Drăgoi" transmite sincere condoleanțe elevei MACARIE MARIA DANIELA. (2319)

Luându-te dintre noi
ANICA BUN,
Dumnezeu și-a împodobit cerul cu dumneata iar pe noi ne-a lăsat privind disperați în jur să-ți găsim pereche. Ne va fi dor de dumneata. În viața asta ne-ai fost un model de iubire, sinceritate, credință nestrămutată în Dumnezeu. Volinaș și Doina Trif. (3231826)

Colegii clasei I-a D, din Școala generală Ineu împreună cu doamna învățătoare Ana Bătrâna regretă dispariția colegului și elevului
IANC OLIMPIU MARIN.
Dumnezeu să-l odihnească în pace! Condoleanțe, familiei îndurerate. (4811262)

Mulțumim celor care au fost alături de noi, la conducerea pe ultimul său drum a celui care a fost
LICĂR ANDREI.
Familiile îndoliate: Licăr, Dehelean. (2327)

✝ COMEMORĂRI ✝

A trecut un an de dor și multă durere în sufletele noastre de când a trecut la cele veșnice, soțul, fiul și tatăl nostru drag
ȘERBAN VIRGIL,
din CHIȘINEU CRIȘ. „Din astă lume ai plecat/ Fără să ne spui un cuvânt/ Cu durere-n suflet ne-ai lăsat/ Cât vom trăi pe pământ" Dumnezeu să te odihnească în pace! Nu te vom uita și te vom iubi mereu! Părinții, soția și copiii. (2014)

În, 30 ianuarie 2000, e ziua ta de naștere
PETCOVICIU TIBERIU NICOLAE
din ȘIRIA, zi în care ai fi împlinit 61 de ani, dar o vom sărbători cu durere și mare suferință, tu plecând de lângă noi, la bunul Dumnezeu pentru vecie. Te plânge: mama ta Lenuța, nepoata Doinița cu soțul Aurel și copiii Rodica și Aurel Rus. (2059)

Scumpul nostru verișor
PETCOVICIU TIBERIU NICOLAE,
mâine, duminică, 30.01.2000, cu inima plină de durere și ochii plini de lacrimi în loc de „La mulți ani!", rugăm pe bunul Dumnezeu să te ierte și să te odihnească în pace! Nu te vom uita niciodată! Verișorul Petru Betea cu soția Doina. (2060)

La doi ani de la trecerea în veșnicie a iubitei mele mame
MARIA IFTIMOVICI,
lacrimi și flori pe tristul tău mormânt! Cât ai trăit te-am iubit, cât voi trăi te voi plânge. A ta fiică Eleonora. (2111)

Pios omagiu la împlinirea unui an de la decesul surorii
ȚÎRCUȘ ANA,
din HĂLMAGIU. Surorile și fratele cu familiile. (3231821)

Se împlinește un an de la moartea celui care a fost un soț și un tată minunat
IOAN TODEA.
Nu te vom uita niciodată! Dumnezeu să-l odihnească în pace! Soția Otilia și fiul Cristi. (2247)

Un gând pios la împlinirea a 3 ani de la trista despărțire de cumnatul nostru
CRIȘAN GHEORGHE.
Familia VOIAN. (3231825)

Într-o duminică de iarnă a plecat dintre noi
JUNC ILIE TEODOR
din BOCSIG. A trecut un an. Dumnezeu să-l odihnească în pace! Familia îndoliată. (4811260)

S-a scurs un an de lacrimi și durere de când moartea ni l-a răpit pe cel iubit fiu, soț și tată
UCEA VASILE.
Veșnic nemângâiați: părinții, soția și copiii. (2287)

GOMBOȘ LUCIA MARIA,
zece ani s-au împlinit/ De când moartea te-a răpit/ Când ai plecat/ în-napoi nu te-ai uitat/ Ai fi vrut să mai trăiești/ Nepoata ca să ți-o crești/ Pe fiica ta ai iubit/ Pentru ele ai trăit/ Eu multe te-am întrebat/ Dar, răspund, tu nu mi-ai dat/ Eu am fost bolnavă-n pat/ Dar, eu LUCIA, nu te-am uitat" Vecina Blaga. (2290)

Un pios omagiu la împlinirea 4 ani de la trecerea în eternitate a celui care a fost un om de o aleasă omenie
USCA MOISE,
din SINTEA MICĂ. Familia veșnic nemângâiată. (4811723)

S-a stins din viață în urmă cu șase săptămâni, draga noastră
ELENA MLADIN,
pe care cu durere nemărginită o pomenim acum, păstrând-o în amintire cu tot ce a avut mai bun și frumos. Nepoții Natalia Pop și Bogdan din Timișoara, familia Nichici Puta din Felnac. (2279)

Azi, 29 ianuarie se împlinește 1 an de la trecerea în neființă a iubitului meu tată
ȘERBAN VIRGIL
Va păstra veșnic amintirea ta și nu te va uita niciodată, fiica la MELANIA. (3038147)

O clipă de aducere aminte în memoria celui care a fost
MIHALCA CORNEL,
la împlinirea unui an de la trecerea în neființă. Familia: soția, fiul Corneliu cu soția Cornelia, nepoții: Neluțu, Neli, Bogdan. (2329)

La șase săptămâni de când ai plecat dintre noi, cu smerenie păstrăm un moment de reculegere pentru cel ce ne-a fost un adevărat prieten,
VASILE CIOBANU.
Grupul de apicultori arădeni. (2338)

UȘI ȘI FERESTRE
DIN PVC ARMAT CU GEAM TERMOPAN
PROFILE TROCAL GERMANIA
☞ LUCRU NEMȚESC

SATLINE

SALON DE EXPOZIȚIE:
ARAD, PIAȚA MIHAI VITEAZUL
BL. M 7, PARTER
TEL./FAX. 057/25 14 61; 094 50 72 11

S.C. MANITOBA TEX SRL
Angajează: **Confecționere**

Condiții: - Experiență în domeniu pe una din următoarele mașini: Triplock sau Uberdeck sau simplă.
- Vârsta maximă 35 ani.
Solicităm caracterizarea de la ultimul loc de muncă și oferim salar atractiv.

Telefon: 250505; Fax: 281322.
Adresa: str. Ursului, nr. 21
(1287375)

SC EASTERN TECHNOLOGY SRL
angajează
INGINERI, absolvenți de profil electro (AC, ETC, ET)
- **stagiu militar satisfăcut.**
- **seriozitate, dorințe de afirmare profesională, inițiativă.**
- **vârsta maximă 35 ani.**

C.V. la fax 057-285914 sau mail: easterntec@monti/heim.ch.
(1288354)

S.C. „TEBA" S.A. ARAD
ANGAJEAZĂ:
- zidari - zugravi, sau
- echipă de zidari - zugravi

INFORMAȚII SUPLIMENTARE la sediul societății din Arad, str. Patria nr. 14 sau la tel. 094773810.

ADMINISTRATOR
ing. CECILIA KOVACS
(1287358)

S.C. PREFIN EST EUROPE S.R.L.
STR. 6 VÂNĂTORI, NR. 35/A - ARAD
ANGAJEAZĂ:
1. CONTROLOR TEHNIC DE CALITATE (FEMEIE) PENTRU ARAD
2. CONTROLOR TEHNIC DE CALITATE (FEMEIE) PENTRU FIRMELE COLABORATOARE DIN AFARA ORAȘULUI ȘI JUDEȚULUI

CONDIȚII:
- Experiență în domeniul confecții îmbrăcăminte
- Vârsta maximă - 35 ani
- Disponibilitate la program prelungit de lucru
- Cunoștințe de limba italiană

Cei interesați se vor prezenta la sediul societății începând cu data apariției anunțului în ziar.
SALARIZAREA VA FI ATRACTIVĂ, conform experienței de lucru.
(1287338)

Alege oferta MediaSet*

ALCATEL ONE TOUCH EASY	- 1.199.000 lei**
PANASONIC G 520	- 1.299.000 lei**
SIEMENS C 25	- 1.799.000 lei**
NOKIA 5110	- 1.799.000 lei**
NOKIA 3210	- 2.599.000 lei**
ALCATEL DUAL BAND	- 1.699.000 lei**
SONY C1	- 1.599.000 lei**

MediaSet Calea Aurel Vlaicu, Bl.8, Parter TEL: 210545; 092976769
Oferta CONNEX Conectare GRATUITĂ +1 LUNĂ ABONAMENT GRATUIT***
dealer autorizat CONNEX
* Ofertă valabilă până la data de 31.01 2000 ** Prețurile nu conțin TVA
*** Ofertă valabilă numai cu conectare la CONNEX

COMPUTER FORCE
ARAD
-Blv. Revolutiei Nr. 101
Linga dispeceratul "GETAX"
-ORAR: Luni-Vineri 9-17
Sambata 9-13
tel. 057-280.785
Timisoara 056-191.334
Oradea 059-414.521-141

UN PC PERFORMANT cu numai 574 USD +TVA
PC INTEL PII 400 Mhz 128k
-32 Mb SDRAM PC 100
-Hdd 4.3 Gb UDMA 66
-Monitor 15" digital, OSD
-Placa video 8 Mb
-CD ROM 48x+Sound Blaster+Boxe
-Tastatura, mouse, pad si husa

CALCULATOARE IMPRIMANTE ACCESORII
- Sisteme pretestate
- 3 ani garantie
- vanzare si in rate
- 5 ani experienta
- GRATUIT ! livrare si instalare la domiciliu

S.C. DEZNA CONSULTING SRL
cu sediul în Arad str. Antonescu nr. 42 ap. 2

Dorește să obțină autorizație de mediu pentru magazinele de chimicale din Arad, B-dul Revoluției nr. 23 și Calea Aurel Vlaicu nr. 114 - Bloc Z 20 a - ap. 26 parter.

Prezentul anunț constituie și acordul vecinilor în cazul în care nu se depun contestații.

Eventualele contestații se depun la Agenția de Protecție a Mediului, B-dul Dragalina, nr. 16, Arad.
(4932421)

CIRCUMSCRIPȚIA FISCALĂ NĂDLAC
În temeiul art. 55 din O.G. nr. 11/1996 privind executarea creanțelor bugetare se vor vinde prin licitație publică bunurile debitorilor după cum urmează.

1. S.C. AGROINDUSTRIALA Nădlac S.A.: - Combine E 281 - 8-45.000.000 lei, TIH 445 - 20.000.000 lei; Plug P2 - 1.000.000 lei; Tractor SI501- 50.000.000 lei; Presă de balotat cilindrică - 10.000.000 lei; Combină sfeclă K.C. - 30.000.000 lei; Presă de balotat P.P.E. - 5.000.000 lei și alte utilaje agricole.

2. S.C. L. SPRINT OIL S.R.L.: - Mașină de ambalat Agricon leadpack - 150.000.000 lei; Presă și matriță pentru zahăr cubic - 40.000.000 lei.

Licitația va avea loc la data de 11/02/2000, ora 10,00, în orașul Nădlac, str. G. Enescu nr. 74. Informații la telefon 474627.
(1287384)

Salon VOGUE
B-dul Revoluției Nr. 92

Dorește autorizație de mediu specific (coafură, manichiură, pedichiură, cosmetică).

Eventualele contestații se pot depune la Agenția de Protecție a Mediului Arad, B-dul Dragalina nr. 16.
(4932422)

ATENȚIE AGRICULTORI!
PROD AGRO BIAN
SC PRODAGRO BIAN SRL ARAD
TEL 288306
ACHIZIȚIONEAZĂ
la depozitul firmei din Aradul Nou, str. Bicaz nr. 6
(în spate la fabrica PEPSI COLA, PRIGAT):
- PORUMB BOABE - preț 1.300 lei/kg
- PORUMB ȘTIULEȚI - preț 910 lei/kg

Plata se face PE LOC în bani sau prin compensare cu erbicide, semințe, îngrășăminte chimice (azot, complexe).
VĂ AȘTEPTĂM ZILNIC ÎNTRE ORELE 8,00-18,00!
(1287352)

PUBLICAȚIE DE VÂNZARE
Anul 2000 luna Februarie ziua 04

În temeiul art. 55 din OG 11/1996, privind executarea creanțelor bugetare, se face cunoscut prin prezenta că în ziua de 04 februarie 2000, orele 11,00, în localitatea Arad, str. Transilvaniei, nr. 16, se va vinde prin licitație publică bunul mobil, aparținând debitorului SC VALCO 94 SRL,

STAȚIE BETOANE CEDOMAL 15

Prețul de pornire a licitației este de 208.000.000 lei.

Raportul de expertiză tehnică se poate consulta zilnic la sediul Administrației Financiare Arad, Serviciul Colectarea Veniturilor, cam. 26, între orele 8-10, precum și la sediul debitorului din str. Transilvaniei, nr. 16.
(1287384)

PUBLICAȚIE DE VÂNZARE
Anul 2000, luna Ianuarie, ziua 31

În temeiul art. 55 din O.G. 11/1996 privind executarea creanțelor bugetare, se face cunoscut prin prezenta că în ziua de 31 ianuarie, orele 11, în localitatea Arad, strada Bicaz nr. 1-5, se va vinde, prin licitație publică, următorul bun mobil apațînând debitorului S.C. TEHNOCHEMICAL LTD:

AUTOSPECIALIZATĂ BASCULANTĂ ROMAN TIP 10215 FK

Prețul minim de pornire a licitației este de 100.000.000 lei.

Alte informații suplimentare se pot obține zilnic la sediul Administrației Financiare a Municipiului Arad, B-dul Revoluției nr. 77, Serviciul Colectarea Veniturilor, camera 26, între orele 8-10, precum și la sediul debitorului din Arad, strada Bicaz, nr. 1-5.

BANCA ROMANA PENTRU DEZVOLTARE
GROUPE SOCIÉTÉ GÉNÉRALE
Sucursala Județeană ARAD
Bd. Revoluției nr. 5-7
Telefon 253280

ADEVĂRUL

COTIDIAN INDEPENDENT ARAD

Anul XII, nr. 2910

Luni, 31 ianuarie 2000 ● 12 pagini ● 2000 lei ● e-mail: adevarul@arad.ro

BRAT Publicație auditată în semestrul I 1998. Tiraj mediu zilnic vândut: 35.948

WEST BANK
ARAD, B-dul Revoluției nr. 86
TELEFON: 284.888; FAX: 285.202
BANCA COMERCIALĂ WEST BANK S.A.
acordă dobânzi avantajoase
la depozitele la termen
ale persoanelor fizice
(suma minimă 500,0 mii lei)
1 lună - 50%
2 luni - 51%
3 luni - 53%

STOPAREA INFLAȚIEI - O FATA MORGANA PENTRU GUVERNANȚI?

Guvernele post decembriste au încheiat cu Fondul Monetar Internațional 5 acorduri (în anii 1991, 1992, 1994, 1997 și 1999) în care, printre alte angajamente luate, a fost și controlul inflației pentru menținerea acesteia la un anumit nivel. Tot de atâtea ori însă nivelul real al inflației a fost dublu față de prevederi.

Literatura de specialitate definește inflația drept un fenomen specific perioadei de criză, constând în deprecierea banilor de hârtie aflați în circulație ca urmare, fie a emiterii unei mase bănești peste nevoile reale ale circulației, fie a reducerii volumului producției și circulației mărfurilor, fapt care duce la scăderea puterii de cumpărare a banilor. Forma exterioară de manifestare a procesului inflaționist este creșterea prețurilor.

Din datele prezentate mai sus reiese că în anii 1991-1993 s-au pus „bazele" procesului inflaționist, care în anii următori s-a cronicizat, ducând poporul român la disperare.

Să încercăm să descifrăm câteva din cauzele care au provocat și alimentat acest proces. Ne amintim „foamea" de bani lichizi din anul 1990, ca urmare a restituirii părților sociale (cca 50 de miliarde lei la valoarea de atunci a leului însemnând ceva) și a creșterilor salariale anarhice, fără legătură cu rezultatele muncii depuse (au fost primele manifestări în care sindicatele abia înfiripate și-au arătat mușchii). B.N.R. a fost nevoită să repună în circulație bancnotele soioase și deteriorate retrase anterior din circulație, pe care presa, la vremea respectivă le-a considerat un pericol pentru sănătatea publică. A fost momentul în care „mașina de tipărit bani" a intrat în funcțiune, apărând, rând pe rând bancnotele de 500, 1000, 5000, 10000, 50000 și 100000 lei, pentru că era greu de manipulat sume tot mai mari în bancnote de 100 de lei.

ec. GH. TODUȚA

(Continuare în pagina 5)

PNȚCD - UN PARTID AL CAVOULUI

Cunoscutul analist politic ION CRISTOIU comentează în exclusivitate pentru cititorii ziarului „Adevărul" evenimentele săptămânii

■ Punând ideologia înaintea pragmatismului, PNȚCD rămâne singurul partid bolșevic din România ■ La Delegația Permanentă, țărăniștii au vorbit tot timpul despre Maniu, Mihalache și Coposu, dar n-au scos un cuvințel despre ziua de mâine ■ Cu o zi înainte de Delegația Permanentă a PNȚCD, Emil Constantinescu și Ion Diaconescu au stat patru ore la taifas. Evident, au pregătit regia... ■ Radu Vasile are mari șanse în a cuceri dreapta politică românească ■ Andrei Marga este un gânditor excelent și un manager catastrofal

Pag. 5

Contor ZENNER®
Contorizare=ECONOMIE
2000 LEI / zi
Tel. 25.00.53, 25.09.55

De la trimisul nostru special la București, Simion Todoca

La finalul Delegației Permanente,

APELE PNȚCD AU RĂMAS LINIȘTITE

Baschet masculin

O victorie, cât un titlu național

WEST PETROM ARAD - I.S.A. PITEȘTI 85-82 (41-42)

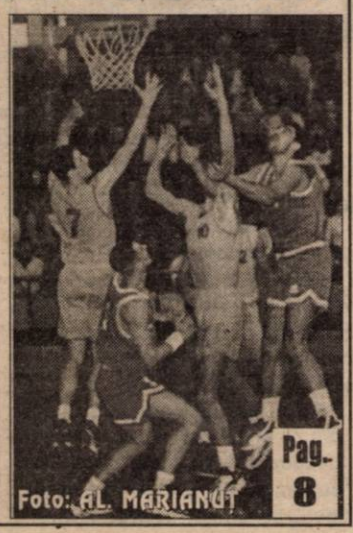

Foto: AL. MARIANUT

Pag. 8

COȘMARUL

Întreaga țară, trăiește din 1996, un coșmar din care se pare că nu mai putem ieși. Veniți la putere pe cai mari și albi, promițând luna de pe cer, guvernanții de după 1996 s-au dezumflat rapid. De fapt, pe ei, cei ajunși la putere după alegerile din 1996, nu i-a interesat o singură clipă soarta țării. Și continuă să nu-i intereseze. Altfel n-ai cum să-ți explici declinul înfiorător al vieții oamenilor din România ... Ei au adus în politica românească modelul haosului, profitabil doar pentru politicieni și rechinii afacerilor subterane. Ei au reușit să compromită pentru o lungă perioadă de timp ideea de politician, de politică ...

DUMITRU TOMA

(Continuare în pagina 4)

RADU GHIDAU ESTE SECRETAR GENERAL ADJUNCT AL PNȚCD ȘI, PROBABIL, VIITORUL PREȘEDINTE AL PNȚCD ARAD

Ieri, în urma votului exprimat de țărăniștii participanți la Delegația Permanentă, Radu Ghidău (deputat PNȚCD de Arad) a fost ales în funcția de secretar general adjunct al partidului. La zece minute după alegere, domnia sa ne-a declarat în exclusivitate: **„Sunt unul dintre cei zece secretari - generali adjuncți, care vor coordona activitatea PNȚCD-ului în 5-6 județe. Le mulțumesc tuturor colegilor de partid pentru încrederea acordată. În ceea ce privește președinția PNȚCD Arad, cred că voi fi ales președinte."**

DORU SINACI
Foto: ȘT. MATYAȘ

SC BEYLER DECOR SRL
UȘI METALICE
B-dul Revoluției
Nr. 35, sc. C, ap. 5
Arad, 057-270141
PREȚ
2.700.000 - 5.100.000 lei

CURTICI - UN ORAȘ LA PORȚILE OCCIDENTULUI

Mândria curticenilor - Zona liberă ○ La Curtici se vor cultiva roșii ecologice ○ Casa speranței sau locul unde copiii orfani și-au găsit liniștea

Pag. 6

CU TERRA CÂȘTIGI DE DOUĂ ORI !
TERRA
5 PREMII X 1.000.000 LEI
10 PREMII X 500.000 LEI
Premii de 10 milioane în fiecare lună cu produsele TERRA
Detalii în magazine.

MOBIL VENEZIA
■ MOBILIER MODERN LA COMANDĂ
■ AMENAJĂRI SPAȚII COMERCIALE
■ MATERIALE IMPORT
■ CALITATE SUPERIOARĂ
STR. VIȘINULUI NR. 74
TEL: 057/224885
092/777361

● FERESTRE ȘI UȘI DIN ALUMINIU ȘI P.V.C.
STR. ROȘIORI 26 TEL/FAX: 289053
ALGLASS
● GEAM TERMOPAN ● FIRME ȘI RECLAME
● MOBILIER LA COMANDĂ
PIAȚA SPITALULUI BL. 1 D, TEL/FAX: 253868

CALENDAR

■ Astăzi, Soarele răsare la ora 7 și 30 de minute și apune la ora 17 și 22 minute.

■ Au trecut 31 de zile din acest an. Au mai rămas 335 de zile până în 2001.

■ **Praznicul zilei**: **Biserica Ortodoxă**: Sfinții doctori fără de arginți Chir și Ioan; **Biserica romano-catolică**: Ioan Bosco, Marcela; **Biserica greco-catolică**: Sfinții Cirus și Ioan, doctori fără plată; Sfântul Ioan Bosco (+1888).

Ieri, premieră la Teatrul de Stat Arad

Ieri, 30 ianuarie 2000, a avut loc premiera spectacolului cu piesa **Mușchetarii... Măgăriei Sale**, de Ion Lucian și Virgil Puicea. Copiii, însoțiți de părinții lor, au trăit alături de personajele de pe scenă, aplaudând îndelung actorii din distribuție. **Mușchetarii... Măgăriei Sale** este, cu siguranță, un succes al regizorului Daniel Prallea Blaga, căruia i se alătură scenografa Simo Enikö, coregrafa Maura Stoica și compozitorul Cristian Faur.

C. L.

140 DE LOCURI DE MUNCĂ DISPONIBILE

Agenția Județeană de Ocupare și Formare Profesională (AJOFP) ne-a informat cu privire la situația locurilor de muncă vacante la data de 31 ianuarie 2000:

agent asigurare 8; agent turism 5; confecționer îmbrăcăminte 50; confecționer încălțăminte 20; consultant asigurări 25; consultant financiar asigurări 10; croitoreasă 1; dispecer dirijare la sol 1; economist 1; inginer electronist 1; inginer-șef atelier 1; instalator sanitar și de încălzire 5; măcelar-mezelar 2; mecanic avion 1; revizor tehnic auto 1; secretară 1; șef birou financiar contabil 1; tâmplar 1; tinichigiu auto 1; vânzătoare 4

Pentru zilele următoare sunt 140 de locuri de muncă disponibile, din nu mai puțin de 20 de meserii. Pe cei ce doresc să-și găsească un serviciu îi informăm că de această dată oferta de mai sus vizează angajarea (pentru toate posturile) cu contract de muncă.

N. O.

A venit BARZA!

La Arad: **Tănăsescu** Claudiu Ionuț, **Vidolman** Mariana, **Petrovici** Mario, **Anghel** Sefora Pemina, **Ciubotaru** Renate, **Balint** Samuel, **Covaci** Claudia, Bilaniuc Andra Mariana, **Mureșan** Valentina, **Ciupuligă** Cătălina Corina, **Gabor** Ecaterina, **Herbei** Mălina Denisa, **Draghici** Bianca Monica, **Murg** Ioan, **Murg** Ștefan, **Costea** Eduard, **Ciornei** Andreea Dida, **Lupu** David, **Cercel** Sabrina, **Giurgiu** Raluca Ștefania, **Huzu** Cătălin, **Bărboi** Mara, **Florea Curt** Marcus,

La Ineu: Irimie Andrei, **Stanciu** Mina, **Zau** Nicoleta

La Chișineu-Criș: Farcaș Ioana, **Rudău** Gabriel, **Puravet** Alexandru Radu

La Lipova: Filimon Nicoleta Teodora

METEO

Vreme predominant închisă și caldă pentru această perioadă, cu un cer mai mult noros în cursul zilei când, temporar, în zonele joase va ploua, iar la munte va ninge. Vânt moderat, cu ușoare intensificări din sector vestic.

Temp. max.: +2 la +6°C

Temp. min.: -1 la +4°C

Meteorolog de serviciu, A. T. ROȘCA

UTILITARE

PIEȚE, TÂRGURI

Astăzi este zi de piață la Curtici, Nădlac, Bocsig, Gurahonț, Moneasa, Pilu, Vladimirescu. Tot astăzi se organizează târg săptămânal la Gurahonț, și Bârzava.

Mâine, marți, este zi de piață la Sebiș, Almaș, Apateu, Semlac, Sântana, Șilindia, Vârfurile.

FARMACIA DE SERVICIU

În noaptea de luni spre marți este de serviciu cu program non-stop Farmacia **„Medicafram"**, B-dul Revoluției nr. 26 (în curte la fostul restaurant „Macul Roșu"). Telefon: 221337.

Farmacia SINAPIS, Bd. Revoluției nr. 88, lângă Noul Stil, telefon 282369 și „Noua Farmacie", str. Andrei Șaguna nr. 15, telefon 948, este de serviciu cu program non-stop.

CONSULTAȚII ȘI TRATAMENTE CU PROGRAM NON-STOP

Cabinetul **„Apollonia"**, situat la parterul blocului din spatele Casei Albe (zona Gării), str. Miron Costin nr. 13, sc. A, ap. 1, telefon 251.225, efectuează tratamente injectabile (intramusculare și intravenos), aerosoli, E.K.G., ecografie și analize laborator.

CABINET STOMATOLOGIC

Cabinet stomatologic privat, B-dul Revoluției nr. 62, telefon 256.665, deschis zilnic între orele 8,00-12,00 și 14,00-20,00.

ÎNTRERUPERI DE CURENT

Nici în municipiu și nici în județ nu sunt programate întreruperi de curent.

CURSUL VALUTAR*

– VALORI ÎNREGISTRATE LA SFÂRȘITUL SĂPTĂMÂNII

Denumirea valutei	BNR	BCR		BRD		Banca Transilvania		Banca Agricolă		BIR		Bursa neagră	
		C	V	C	V	C	V	C	V	C	V	C	V
Dolar	18454	18375	18525	18250	18500	18300	18500	18300	18480	18300	18600	18300	18400
Marca germană	9292	9261	9525	9256	9477	9280	9460	9270	9455	9200	9460	9300	9400

S.C. „AGROTRANSPORT" SA ARAD

ANUNȚĂ
RELUAREA VÂNZĂRII PRIN LICITAȚIE
ÎN FIECARE ZI DE JOI ORELE 10
A UNOR AUTOVEHICULE ÎN STARE DE FUNCȚIONARE:

- autobene pentru cereale R 10215
- autodube izoterme R 10215
- automacara R 10215 de 12,5 to.

În localitățile Criș, Ineu, Lipova, Nădlac sunt disponibile pentru închiriat și ulterior pentru cumpărare platforme betonate și ateliere de reparații.

INFORMAȚII LA TELEFON 057/243089; 273073. (1287387)

AU PLECAT DINTRE NOI

✝ Marko Irma (1904), Babeanu Alexandru (1919), Sicoie Nicolae (1921), Farcaș Silvia (1926), Banescu Brândușa (1912), Bobar Teodor (1928), Ienci Florea (1938), Muntean Gheorghe (1949), Ienci Ioan (1962), Oppenheimer Margit Marea (1911), Tocas Maria (1920), Mocan Ida (1914), Weiss Piroska (1913), Varga Iosif (1922), Baltă Adalbert Ștefan (1936), Ilica Onuț (1920), Lazăr Monica (1925), Rusu Iuliana (1930).

Ziarul „ADEVĂRUL" utilizează informații transmise de agențiile de presă MEDIAFAX și ROMPRES.

ALIANȚA ANTI SUICID

O MÂNĂ DE AJUTOR

LINIA VIEȚII

057/214214
între orele 20,00-08,00

Vă ascultă, vă înțelege și vă ajută

HOROSCOP

Luni, 31 ianuarie 2000

BERBECUL (21.03-20.04). La serviciu, munca dvs. devine din ce în ce mai complexă și mai obositoare. Nu exagerați pentru că sănătatea este mai importantă.

TAURUL (21.04-20.05). O veste despre bani vă va parveni spre sfârșitul zilei. Nu este exclus să fie nevoie să vă ocupați în mod special de o persoană apropiată.

GEMENII (21.05-20.06). Intenționați să faceți o investiție pe termen lung, dar aveți nevoie de un colaborator serios. Vă gândiți la cineva dar va trebui să amânați câteva zile decizia.

RACUL (21.06-22.07). Mare atenție! O persoană din imediata dvs. apropiere este cu mult mai parșivă decât v-ați putea imagina.

LEUL (23.07-22.08). Veți primi o veste foarte bună. Ați stat câteva zile cu inima strânsă, dar acum vă puteți relaxa.

FECIOARA (23.08-22.09). Partenerul (a) de viață va avea parte de o realizare această mică victorie va trebui sărbătorită.

BALANȚA (23.09-22.10). Abilitatea dvs. a atins cota maximă! Vă așteaptă surprize. Una dintre ele va veni de la partenerul de viață. Viața dvs. ar putea căpăta o altă... culoare.

SCORPIONUL (23.10-21.11). Nu este un moment favorabil pentru proiectele de anvergură lăsate neterminate. Mai bine îndreptați-vă atenția spre partenerul de viață. L-ați neglijat în ultima vreme.

SĂGETĂTORUL (22.11-21.12). Sunteți apreciat de persoane sus-puse. Este foarte posibil ca aceasta să aibă urmări pozitive asupra situației dumneavoastră materiale, dar va crea antipatii în rândul celor din jur.

CAPRICORNUL (22.12-19.01). Fiți mai atent la tonul cu care vorbiți. Din punct de vedere sentimental vă așteaptă o surpriză la care nici nu visați.

VĂRSĂTORUL (20.01-19.02). Surprizele se vor ține lanț în această zi. Calitățile dvs. vor ieși din nou în evidență, ceea ce vă va permite să vă faceți noi prieteni.

PEȘTII (20.02-20.03). Sunteți din ce în ce mai curios și faceți descoperiri spectaculoase. Un sentiment de neîncredere în cei din jurul dvs. se accentuează. Totuși, veștile bune vă scot din această stare de spirit nefirească, pentru dvs. Ar fi bine să puteți conta pe ajutorul prietenilor apropiați.

MOCHETA

Arad, Piața Gării
Telefon 235221

Vinde și montează mochetă la prețuri cu o reducere de **10-20%**

În câteva zile BUTELIILE S-AR PUTEA IAR SCUMPI

Societatea Națională a Petrolului - Petrom S.A. a transmis mai multor depozite din țară un comunicat prin care a anunțat majorarea prețului la o încărcătură pentru buteliile albastre. Astfel, de câteva zile, în orașele anunțate butelia se umple contra sumei de 125.000 lei. SNP motivează această modificare de preț prin creșterea costurilor - pe piața externă - la produsele folosite pentru fabricarea buteliilor și prin deprecierea leului în raport cu dolarul. Dl. Pavel Șodincă, responsabilul Depozitului - Peco-Arad, ne-a spus că deocamdată nu a primit o înștiințare din partea SNP, cu privire la majorarea prețului la încărcătura buteliilor de aragaz. Dumnealui menționează că nu-i exclus ca, în zilele următoare, să intre și Aradul în circuitul acestei scumpiri.

Ultima „reașezare" de prețuri, pe plan local, s-a efectuat înainte de sărbătorile de iarnă. Acum, o butelie albastră plină costă 119.000 lei, iar una galbenă, de tip Shell se schimbă contra sumei de 130.000 lei.

F. NĂSTĂSACHE

ADEVĂRUL
COTIDIAN INDEPENDENT ARAD

Editor: S.c. ADEVĂRUL s.r.l. Arad

● COD FISCAL R 1681938 ● COD SICOMEX 19.604 ● CERTIFICAT J 02/1886 din 31 X 1991 ● COD SIRUES 020956601 ● ISSN 1220 - 7489

Redacția și administrația: 2900 Arad, Bd. Revoluției nr. 81. **Telefoane:** SECRETARIAT - **281802**, fax **280655, 280625**; ADMINISTRAȚIE - CONTABILITATE- **281797**; MICA PUBLICITATE - **210775**. MAREA PUBLICITATE - **280904**; CLUBUL PRESEI - **280989**.

Consiliul de administrație: DOREL ZĂVOIANU (președinte) **telefon 281802, 280625**; ȘTEFAN TABUIA (vicepreședinte) **telefon 210776**; MIRCEA CONTRAȘ (redactor-șef) **telefon 281802, 280854**; NICU COJOCARU (director comercial) **telefon 280904**; DOREL BARBU (contabil-șef) **telefon 281797**.

Colegiul de redacție: MIRCEA CONTRAȘ (redactor-șef); AUREL DARIE (secretar general de redacție) **telefon 281802, 280854**; MIRCEA DORGOȘAN (șef secție actualități); telefon **281855; 280003**; IOAN IERCAN (șef secție politică), telefon **280943**; DORU SAVA (șef secție social-economic), telefon **281738**; VASILE FILIP (șef secție cultură-învățământ), telefon **281855; 280003**; ALEXANDRU CHEBELEU (șef secție sport), telefon **281701**; SORIN GHILEA (șef secție tineret) **telefon 281855, 280003**; MARCEL CANCIU (șef secție foto), telefon **280943**; NICU COJOCARU (șef secție publicitate) telefon/fax: **280904**.

Tiparul executat la Imprimeria S.C. MEDIAGRAF S.A. ARAD, str. Feleacului F.N., telefon 250902, fax 250920.

Cotidianul „Adevărul" poate fi citit și pe **Internet** la adresa **http://adevarul.arad.ro**

CINEMATOGRAFE

Dacia: Ironia soartei (SUA) 9,30; 11,45; 14; 16,30; 19

Mureșul: Corupție în cartierul chinezesc (SUA) 10; 12,30; 15; 18

Arta: Dansează cu mine (SUA) 15; 17,30

Sala mică: Bowfinger (SUA) 15,30; 18,00

Progresul: Capcana pentru părinți (SUA) 17

S.C. MANITOBA TEX SRL

Angajează: CONFECȚIONERE

CONDIȚII:

- Experiență în domeniu pe una din următoarele mașini: Triplock sau Uberdeck sau simplă.
- Vârsta maximă 35 ani.

Solicităm caracterizarea de la ultimul loc de muncă și oferim salar atractiv.

Telefon: 250505; Fax: 281322.
Adresa: str. Ursului, nr. 21 (1287375)

ECHIPA DE SERVICIU

GABRIELA GROZA
– secretar de redacție.
Bianca Felea, Adela Homorâceanu,
– tehnoredactare computerizată.
Ioana Frățilă, Aurica Telcian
– corectură.

Din 1 februarie, la Vama Turnu

SE EXTINDE TRAFICUL RESTRÂNS DE MĂRFURI

Prin colaborarea dintre Direcția Generală a Vămilor din România și Administrația Vamală și Garda Financiară din Ungaria, începând cu data de 1 februarie se va extinde traficul restrâns de mărfuri.

Astfel, birourile vamale din punctele de trecere a frontierei, Turnu și Salonta, având în Ungaria puncte corespunzătoare Battonyia, respectiv Mehkerek, vor permite pe lângă mașinile particulare și autobuze, traficul restrâns de mărfuri românești și unguresti precum și trecerea vehiculelor care corespund standardelor internaționale cu o greutate totală de până la 3,5 tone. Prin extinderea traficului restrâns de mărfuri se preconizează facilitarea circulației de tranzit, în speranța că efectele pozitive ale acesteia se vor resimți în comerț și în prestările de servicii.

„În conformitate cu cerințele Ministerului Agriculturii și Alimentației, nu vor fi acceptate în traficul restrâns de mărfuri transporturile de animale, produse și supraproduse de origine animală, furaje, medicamente și produse biologice de uz veterinar. La acestea se mai adaugă și alte produse ce sunt supuse controlului sanitar veterinar, precum și produse din plante și de origine vegetală ce fac obiectul controlului fitosanitar," aflăm de la Direcția Regională Vamală Arad.

ANCA BUGARIU

DASCĂLII SUNT HOTĂRÂȚI - NU VOR CEDA!

Sindicatul Democratic din Învățământul Arad dezaprobă atitudinea Ministerului Educației Naționale prin care s-a cerut Inspectoratelor Școlare să acționeze în instanță Sindicatele Județene reprezentative din învățământ aflate în grevă generală.

Având susținerea salariaților greviști aparținând S.D.Î. Arad, menționăm că nu vom ceda, până nu vor fi soluționate revendicările care stau la baza acestui conflict de muncă, și nu ne vom lăsa intimidați de presiunile care se exercită asupra noastră.

Precizăm că Greva Generală din învățământ este de nivel național, iar conflictul de interese dintre federațiile sindicale din învățământ și M.E.N. a fost înregistrat la Ministerul Muncii și Protecției Sociale, în conformitate cu noua lege a conflictului de muncă (Legea 169/1999). Ca atare greva din învățământ este în deplină legalitate.

În cazul nesoluționării revendicărilor noastre, în perioada următoare (31-01.-06.02.2000) greva va fi reluată începând cu data de 07.02.2000.

ȘTEFAN BALIȚA - S.D.Î.

„SIBIENII VEȘNIC JUNI"

Sub deviza „Sibienii Veșnic Juni", astăzi, la ora 17,00 la Cercul Militar (Casa Armatei), se va reuni comitetul de inițiativă pentru înființarea Fundației „Cindrelul". A fost întocmit Statutul, care prevede că fundația este apolitică, non-profit și non-guvernamentală. Sunt așteptați și alți arădeni de sorginte sibiană care doresc să pună umărul la păstrarea tradițiilor culturale românești. Așa cum au declarat inițiatorii, Fundația se vrea a fi un promotor al relațiilor interumane, indiferent de apartanența etnică, religioasă sau politică.

T.S.

ADAPTAREA LA SĂRĂCIE

Undeva pe drumul spre Șofronea, la un canton CFR, locuiește familia Andrei. Viorel Andrei are 28 de ani, muncește la CFR și are cu Dorina, soția sa, trei copii. Sunt căsătoriți de șase ani și greutățile vieții nu i-au ocolit. Din 1.200.000 de lei, cât câștigă Viorel, e greu să hrănească cinci guri. Unde mai punem la socoteală detergentul, hainele, rechizitele pentru copii... „Viața-i foarte grea. Da, ne-am obișnuit, ce să facem?"- ne spunea Dorina. Obișnuința e o a doua natură și-i obligă pe acești oameni să se adapteze. Adaptarea aceasta nu se reduce nici măcar la strictul necesar. Fiindcă două camere cu pământ pe jos, fără geamuri, fără apă curentă, până nu de mult fără curent electric și fără o teracotă înseamnă aproape nimic pentru cei cinci. Mizeria din casă nu poate fi redată nici de aparatul fotografic, nici de cuvinte.

Alina, Ioana și Alin au nouă, șapte, respectiv cinci ani. Surorile învață la școala din Șofronea. Dimineața se duc cu autobuzul și la amiază bat până acasă trei km pe jos.

„Ne-ar trebui mai multe", concluzionează Dorina. Și puținele lucruri pe care le au sunt într-o mizerie cruntă, fiindcă **„aici ne mănâncă șobolanii"**. Familia Andrei a făcut demersuri la Regionala Timișoara pentru a primi o altă locuință. Deocamdată nimeni nu are timp să le ia în seamă cererea. Am aflat că până în prezent n-au fost zile când cei cinci să nu aibă ce mânca. În decembrie au tăiat un porc și s-au descurcat cât de cât. De la Pecica, unde au casa părintească, mai aduc din când în când ce primesc.

Peste Alin, cel mai mic din familie, s-au abătut nenorociri care puteau să-i pună capăt vietii. Odată, flăcările l-au cuprins într-un șopron din lemn, aflat în spatele cantonului. Altă dată, Alin a căzut în fântâna dărăpănată de lângă canton. În ambele situații a fost salvat de muncitorii de la stația de transformare a curentului aflată în vecinătate. Oamenii care lucrează aici îi mai ajută. Pentru că altfel, viața de zi cu zi a familiei Andrei înseamnă o continuă alergătură după traverse pentru foc, după o bucată de pătură care să țină loc de geam și după un colț de pâine.

TEODORA MATICA
Foto: VIOREL MUSCA

Cantonul, pe dinafară

Copiii, înăuntru

Prin liga județeană

PENSIONARII ARĂDENI CRITICA INDEXAREA LUI ISĂRESCU

Membrii Ligii județene a pensionarilor au primit cu stupoare măsura guvernanților, luată de curând, de indexare lunară a pensiilor cu doar 1,7%. Președintele Ligii, prof. Ilie Cerna, a menționat că această majorare nu acoperă nici măcar valoarea procentuală prin care s-a scumpit pâinea, în ultima vreme. Pensionarii cu care am stat de vorbă ne-au spus că protecția socială oferită celor în vârstă de către guvernanți e aproape inexistentă. „Majoritatea vârstnicilor au pensii ce nu depășesc 500 mii lei. Cum se pot descurca aceștia cu încă 8000 lei pe lună?" - ne-a spus dl. Cerna.

Pensionarii arădeni consideră că cei aflați la Putere au efectuat ultima indexare ca să nu se spună că nu s-a făcut ceva și pentru populația de vârsta a III-a.

F. NĂSTĂSACHE

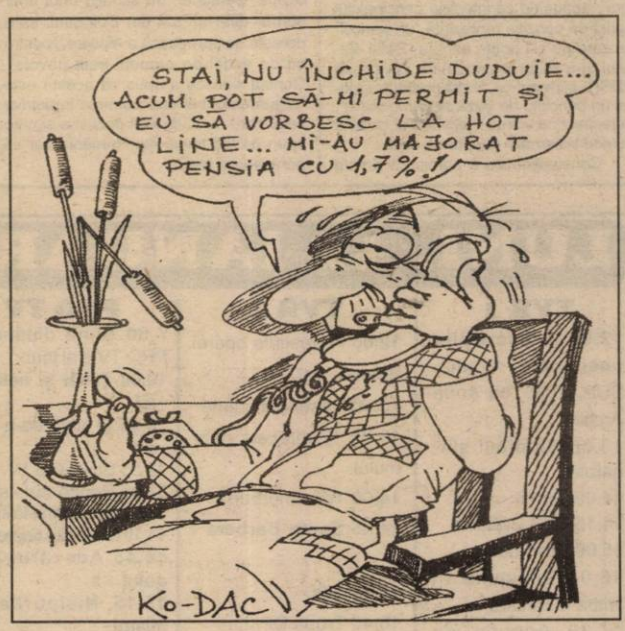

CĂMĂTĂRIA- UN „SRL" PROFITABIL

Împrumuturile în valută sunt la ordinea zilei. Cei care oferă bani împrumut au de regulă afaceri înfloritoare sau profită de o „pleașcă"- moștenire, pachet din străinătate, loto-bingo...

DOBÂNDĂ CA LA PRIETEN

Un cuplu de tineri, Alin și Andreea, au ajuns într-un impas financiar greu, peste puterile părinților.

Alin s-a adresat prietenilor, dorind un împrumut de 2000 DM pe termen de șase luni. Un amic i l-a adus acasă pe cetățeanul turc Okhan.

„Am vorbit cu turcul, de față cu Andreea, mama ei și amicul meu. Cămătarul ne-a oferit banii cu dobândă de 10 la sută...ca la prieten. Okhan a insistat să facem act notarial de vânzare- cumpărare a apartamentului. Soacra a comentat dar , neavând încotro, am mers la un notar." Cu banii primiți, tinerii și-au rezolvat problemele urgente, rămânând cu 900 DM. Au investit în marfă pentru sârbi iar afacerea a mers bine până când un vameș zelos le-a confiscat marfa. Alin plătise doar dobânda pe două luni (400 DM)

Urmarea: „La ora actuală, mă judec cu el ca să trag de timp. Soacra e disperată și o bate la cap pe Andreea să divorțeze de mine, să facem partaj de bunuri. Care bunuri? că nu mai avem decât hainele de pe noi și mobila...".

„CĂMĂTĂRIA ESTE INTERZISĂ PRIN LEGE"

declară dl. IOAN BÂTEA, notar public

R. Domnule notar, câte contracte de împrumut aveți zilnic?

B. I. Cămătăria a fost și este interzisă prin lege. Există persoane care încheie contracte de împrumut în valută, dar nu la intervale scurte de timp și în mod repetat.

- Este dovedit, unii debitori nu rambursează împrumutul girat cu proprietăți imobiliare - case, apartamente. Cum și în ce durată se pot recupera banii?

- Problema se rezolvă la judecătorie, pe calea executării silite. Nu pot preciza cât durează, dar cu siguranță unele pot dura luni sau ani.

- Au fost destule cazuri când oamenii au rămas pe drumuri. Relatați-ne un caz deosebit.

-Nu am avut astfel de cazuri, dar este posibil ca anumite persoane fără perspectiva unui venit sigur, să ia împrumuturi. Cel care oferă banii poate fi și o persoană juridică- o bancă cu capital de stat sau privat. Sigur, dacă omul nu rambursează banii, va rămâne fără casă. Problema care se pune e dacă acești oameni realizează răspunderea care și-o asumă când încheie un astfel de contract...

- Credeți că în lumina noii politici fiscale aceste venituri din dobânzi vor putea fi impozitate?

-Nu sunt sigur că aceste venituri vor putea fi urmărite și impozitate. Părțile nu trec niciodată în acte că încheie un contract de împrumut cu dobândă. Pe de altă parte, nu este obligatoriu ca aceste contracte de împrumut să fie autentificate. Ele pot fi încheiate sub semnătură privată, fără a fi înregistrate undeva.

ADRIAN IOSIF

COMISARII GĂRZII FINANCIARE, ÎN ACȚIUNE

● Verificările efectuate de comisarii Gărzii Financiare Arad la **S.C. IACOB PROD-COM SRL** din Sebiș, str. Dornei, au condus la aplicarea unei amenzi de 5.000.000 lei, amendă aplicată în baza Legii 82/1991. Societatea comercială în cauză are ca obiect de activitate prestările de servicii și producția în domeniul pielăriei. În urma controlului inopinat, prin sondaj, s-a constatat că la punctul de lucru din Sebiș, str. Dornei, nr. 32, evidențele primare nu erau conduse pe ultimele două zile.

● În baza aceleiași legi a contabilității, **S.C. EXXON SRL** din Arad a fost amendată cu 4.000.000 lei. Societatea are ca obiect de activitate principal alimentația publică. Comisarii Gărzii Financiare au constatat că notele de plată nu sunt întocmite în mod corect. De asemenea, s-a constatat că la respectiva societate se scot din gestiune mărfuri fără să fie însă întocmite și documentele de ieșire.

D.L.

MINISTERUL FINANȚELOR

D.G.F.P.C.F.S. a jud. ARAD
CIRCUMSCRIPȚIA FISCALĂ ȘI TREZORERIA ORAȘULUI CH. - CRIȘ

În temeiul art. 55 din O.G. nr. 11/1996;

privind executarea silită a creanțelor bugetare se face cunoscut prin prezenta că în ziua de 31 ian. 2000, ora 10, la sediul S.C. ARLEFRUCT din localitatea Chișineu Criș, str. Gării, nr. 42 se organizează licitație publică pentru vânzarea următoarelor bunuri:

Explicații	Buc.	Preț/buc.
1. Gem de piersică 820 gr.	2.500	20.813 lei
2. Gem asortat 1.000 gr.	2.500	22.692 lei
3. Tocană de legume 1/1	5.000	16.653 lei
4. Concentrator pastă tomate, nr. inv. 3394	1	110.000.000 lei
5. Linia Nebus, nr.inv.3725	1	80.000.000 lei
6. Linia Sucro, suc roșii, nr. inv. 3391	1	60.000.000 lei

Dosar de urmărire silită nr. 6/1999
Informații la telefon nr. 523053.

(1287386)

IERI, ȘEDINȚĂ EXTRAORDINARĂ LA GUVERNUL ROMÂNIEI

● AGENȚII ECONOMICI PRIVAȚI VOR PUTEA INTRA PE PIAȚA GAZELOR NATURALE

Guvernul a înființat, printr-o Ordonanță adoptată în ședința de ieri, Autoritatea Națională de Reglementare în domeniul gazelor naturale, instituție publică cu personalitate juridică aflată în subordinea Ministerului Industriei și Comerțului.

Prin înființarea acestei instituții se creează posibilitatea emiterii de autorizații și licențe pentru agenții economici care doresc să intre pe piața gazelor naturale, punîndu-se astfel capăt monopolului statului în domeniu. Ordonanța va crea cadrul operațional pentru realizarea investițiilor și concesionarea în sectorul gazelor naturale.

Totodată, Autoritatea va stabili criteriile și metodele pentru calculul tarifelor și al prețurilor.

● CRITERII DE ACORDARE A ÎMPRUMUTURILOR PENTRU BUGETUL ASIGURĂRILOR SOCIALE DE STAT ȘI PENTRU BUGETELE LOCALE

Guvernul a stabilit, printr-o ordonanță pentru modificarea și completarea OG nr.66/1994 privind formarea și utilizarea resurselor derulate prin Trezoreria Statului, regimul de păstrare în conturi distincte, deschise la BCR, a disponibilităților în valută care reprezintă fonduri publice și se gestionează de către Ministerul Finanțelor, precum și mecanismul operațiunilor de încasări și plăți în valută ale instituțiilor, care se derulează în continuare prin bănci comerciale selectate de Ministerul Finanțelor pe baza criteriilor stabilite prin ordin al ministrului Finanțelor.

În vederea utilizării cu randament sporit a resurselor contului curent general al Trezoreriei Statului pentru finanțarea deficitelor bugetului asigurărilor sociale de stat și a golurilor temporare de casă ale bugetelor locale, sunt stabilite unele criterii de acordare a împrumuturilor.

Astfel, în cazul bugetelor locale, pot fi acordate împrumuturi numai în situația în care se înregistrează goluri temporare de casă ca urmare a neîncasării veniturilor scadente în perioada respectivă, iar în cazul golurilor temporare de casă înregistrate de bugetul asigurărilor sociale de stat, Ministerul Muncii și Protecției Sociale va solicita Ministerului Finanțelor să contracteze împrumuturi de pe piața financiară bancară, suportînd dobînzile aferente.

● MANAGEMENTUL CALITĂȚII ÎN UNIVERSITĂȚI VA FI COORDONAT DE UN CONSILIU NAȚIONAL

Guvernul a reglementat, printr-o ordonanță adoptată în ședința de ieri, managementul calității în cadrul universităților românești, în concordanță cu reglementările naționale și internaționale în domeniu.

Pentru evaluarea și certificarea conformității sistemelor de management, actul normativ prevede înființarea Consiliului Național al Managementului Calității în Învățămîntul Superior, ca organism consultativ al Ministerului Educației Naționale, care va evalua și certifica conformitatea sistemelor de management al calității din instituțiile de învățămînt superior.

Asigurarea calității într-o instituție de învățămînt superior presupune luarea unor măsuri pentru stabilirea și ierarhizarea acțiunilor necesare pentru transpunerea în practică a obiectivelor propuse, implicarea concretă a rectorului, elaborarea programelor de instruire a personalului, stabilirea unui sistem eficient de evaluare a activității cadrelor didactice.

● LEGEA VIEI ȘI A VINULUI - MODIFICATĂ PRINTR-O ORDONANȚĂ

Executivul a completat, printr-o Ordonanță pentru modificarea și completarea Legii viei și vinului nr. 671/1997, definițiile unor băuturi alcoolice, în conformitate cu reglementările de bază comunitare și a introdus prevederi mai severe privind regimul viilor de hibrizi, producători direcți care sunt interziși în cultură în toate țările din Uniunea Europeană.

Acest act normativ a fost adoptat în scopul armonizării Legii nr. 67/1997 cu directivele Uniunii Europene.

▼▼▼

La închiderea ediției, ședința executivului se afla, încă, în curs de desfășurare.

EMIL CONSTANTINESCU CRITICĂ INTENȚIA PDSR DE A MODIFICA LEGEA LUPU

Intenția PDSR de a modifica Legea Lupu este "absolut aberantă", întrucît este "complet absurd ca, după ce ai dat pămîntul țăranilor, să-l iei înapoi", a afirmat, ieri, președintele Emil Constantinescu, în cadrul unei intervenții în emisiunea "Viața Satului" a postului național de televiziune.

Constantinescu a spus că adversarii legii Lupu "probabil nu au fost la țară", adăugînd că intențiile principalului partid de opoziție reprezintă "un pericol" pe care nu și-l poate explica. Șeful statului și-a reiterat acuzațiile la adresa PDSR, afirmînd că acest partid "a ignorat un principiu de bază al democrației", nerespectînd voința majorității și blocînd în mod sistematic adoptarea legii.

Constantinescu a admis că simpla promulgare a legii nu va rezolva problemele din agricultură, afirmînd că Guvernul pregătește o serie de măsuri de creditare avantajoasă a țăranilor. El a amintit, în context, de programul SAPARD al Uniunii Europene, prin care vor fi alocate două miliarde de dolari dezvoltării rurale în următorii șase ani.

Șeful statului a promis că se va ocupa "personal" de situația unui tînăr șomer dintr-un sat din Botoșani, care dorește să pornească o afacere, "pentru că de astfel de oameni este nevoie". Constantinescu a spus că acesta este "argumentul cel mai puternic împotriva celor care nu văd decît dezastre și care spun că toți tinerii din România vor să părăsească țara".

ȚIGĂNIA DIN TINDA BISERICII

De multă vreme - ca să nu spun ani - slujbele de la Catedrala Ortodoxă sunt conturbate de cohorte de cerșetori, divers colorați. Prin tinda bisericii, în fața intrării sau prin curte, ei invocă în mod imperativ, mila credincioșilor. Pentru că obrăznicia lor nu are limită, ei intră în biserică în timpul Sfintei Liturghii, trăgând oamenii de mînecă să le dea bani și ochind poșete ușor de deschis. Dacă-i trimiți afară răspund că și ei au dreptul să stea în biserică. Să stea, or fi având, nu să deranjeze.

Ieri, în timp ce Episcopul vorbea despre Sfinții Trei Ierarhi, Vasile, Grigorie și Ioan, cei șase cerșetori, cu vârste cuprinse între 8-14 ani, înjurau, strigau și povesteau în gura mare, istorii despre al căror conținut și lexic n-am putea vorbi fără a leza bunele moravuri.

Ce să faci când cele două discursuri interferează astfel? Pleci, jenat că în loc să găsești echilibru și împăcare, ai ocazia să te enervezi, sporindu-ți încă prea multele păcate. De ce să plec eu din biserica la a cărei construcție au trudit, printre mulți alți pământeni, și strămoșii mei?

Oare niște gărzi angajate n-ar putea menține ordinea măcar duminica, timp de două-trei ore, cât durează Utrenia și Liturghia? Așa, credincioșii ar putea participa liniștiți la slujbe și s-ar mai tempera elanurile pecuniare ale celor care-i deranjează. Oare Mântuitorul n-a dat pe zarafi afară din templu? Îi compătimesc pe cerșetori dar dacă ei ar fi instituționalizați și sub veghe ne-ar costa mai puțin!

O fi îngăduința creștinească dar buna socotință nu obligă la nici o atitudine?

DANA TODOR

COȘMARUL

(Urmare din pagina 1)

De-a lungul ultimilor trei ani am fost mereu anunțați că, uite, acum ... peste câteva luni ... se vor vedea rezultatele reformei și țara va începe s-o ducă mai bine. Vorbe! Basme de adormit copiii! Singurii care o duc tot mai bine sunt politicienii și cei din jurul lor, împreună cu care își fac nenumăratele afaceri, în disprețul total al plătitorului de impozite, al omului de rând, care nu mai știe cum să-și împartă banuții pentru a se târî de la o lună la alta prin hățișul prețurilor care se îndreaptă către cer, prin labirintul legilor, una mai absurdă decât alta. Legile întortocheate, bătându-se cap în cap, taxele și impozitele criminale pe care românul este obligat să le plătească, toate acestea au ieșit din „mintea" celor ce ne conduc și care nu mai știu ce să inventeze pentru a face viața românului insuportabilă.

Cine i-a împiedicat pe guralivii noștri politicieni, buni de nimic, să gândească și să construiască un sistem legislativ coerent, un sistem de taxe și impozite care să-i permită omului de rând să poată trăi fără să ia nimeni de pe el șapte piei? Evident, nimeni și nimic nu i-a oprit pe nenorociții care ne conduc să-și facă treaba. Însă asta ar fi însemnat ca guvernanții, politicienii lipsiți de rușine aflați în fruntea țării să muncească. Să muncească pentru țară în primul rând! Or, ei nu sun dispuși să muncească decât pentru ei și pentru bunăstarea lor.

Deși incapabili să conducă România, politicienii de la putere se încrâncenează să ne îngroape pe toți. Așa am ajuns în această situație catastrofală ...

Peste toate necazurile acestei țări, în care prostia și absurdul au devenit lege, s-a așternut și o iarnă cruntă, de parcă nici Dumnezeu nu mai ține cu noi. Și pentru că sărăcia și iarna grea nu erau de ajuns, țara, înecată în troiene de zăpadă și frig, este cutremurată de la un capăt la altul de greve. Profesorii, șărăciți, umiliți și disprețuiți de guvernanți, ajunși la capătul răbdării, au strigat ajunge! Culmea, ei nu cer decât respectarea legii. Însă România lui Constantinescu și compania nu este o țară unde legea trebuie respectată pur și simplu fiindcă-i lege. Nu ... la noi, pentru a fi respectată legea, trebuie să te bați, trebuie să ajungi la acțiuni disperate cum ar fi greva generală. Și pentru ce? Pentru ca legea să fie respectată, pentru ca învățământul să primească acei 4% din buget, așa cum PREVEDE LEGEA! Nu-i asta o țară absurdă?

Avocații, confundați cu niște S.R.L.-uri de „geniu" răului de la finanțe, „liberalul" Decebal Traian Remeș, au intrat și ei, pe bună dreptate, în grevă. Ceferiștii sunt, la rândul lor, tot mai neliniștiți și nemulțumiți. De altfel, de la un capăt la celălalt, România de astăzi se prezintă ca un șir nesfârșit de nemulțumiri. Oamenii nu mai pot! Oamenii vor să iasă din coșmarul ultimilor trei ani ...

LUNI, 31 IANUARIE 2000

TVR 1

12,00 Indiscrețiile unei soții - dramă, SUA, 1998, cu Anne Archer
13,30 Studioul șlagărelor
14,00 Jurnal
14,15 TVR Craiova
15,00 Pro Patria
16,00 Emisiune în limba maghiară
17,30 Agenția de plasare
18,00 Corect!
18,05 Jumătatea ta
19,00 Avanpremieră Știri
19,05 Amintiri din secolul 20
19,10 Sunset Beach - s.
20,00 Jurnal * Meteo * Sport
20,55 Felicity - s.
21,40 Cu ochii'n 4
22,10 Justiție militară - s.
23,05 Jurnalul de noapte
23,15 Recurs la morală
0,00 Marele Jazz

TVR 2

12,00 Povestirile operei Boema - rel.
13,00 Desene animate
13,30 Cântecele neamului
14,00 Toți, împreună
14,45 Santa Barbara - s.
15,30 Știri
15,40 Trupa DP 2
17,45 Călătorind prin țară
18,00 Care pe care, o nouă provocare!
18,45 Se întâmplă acum!
19,15 Știri bancare
19,20 Căsuța poveștilor
19,30 Știri
19,45 Punct și de la capăt
21,30 E dreptul tău!
22,00 Lumea sportului
0,30 Nocturna
0,40 Limbi străine: engleză
1,05 TVM. Mesager.

PRO TV

7,00 Bună dimineața, PRO TV e al tău!
10,00 Tânăr și neliniștit - rel.
10,45 O viață ca-n filme - rel.
12,55 Știrile Pro TV
13,05 Renegatul - s.
13,50 Gașca din Malibu - s.
14,15 Miracolul tinereții - s.
14,45 Adevărul gol - goluț - s.
15,15 Nisipurile din Miami - s.
16,10 Tânăr și neliniștit - s.
17,00 Știrile PRO TV
17,30 Întoarcerea pe pământul speranței - partea a șaptea
18,25 Dădaca - s.
18,50 Chestiunea zilei
19,00 Știrile PRO TV
19,50 Chestiunea zilei
20,00 Oameni respectabili - dramă, SUA, 1991
21,55 Știrile Pro TV
22,00 Chestiunea zilei
23,30 Știrile Pro TV * Profit
0,00 Criminaliștii - s.
1,00 Chestiunea zilei - rel.
2,30 Știrile PRO TV
3,00 Dădaca - s.
3,30 Harriet - rel.
4,00 Întoarcerea pe pământul speranței - rel.

TV ACASĂ

5,00 Guădalupe - s.
5,50 Acasă la români - rel.
7,30 Căsuța poveștilor - rel.
8,00 Micuțele doamne - rel.
9,00 Înger sălbatic - rel.
10,00 Floare de aur - rel.
10,45 Acasă la Alexandrina Halic cu Ruxandra Săraru - rel.
11,15 Doctorul casei - rel.
11,45 Nimic personal - s.
12,30 Laguna albastră - rel.
14,10 Antonella - rel.
15,00 Dragoste și putere - s.
15,30 Iubire sfântă - s.
16,30 Luz Clarita - s.
17,25 Vremea de acasă
17,30 Pentru iubirea ta - s.
18,30 Angela - s.
* Vremea de acasă
19,30 Acasă la bunica - rețete culinare
19,45 Planeta fantastică - aventură/comedie SUA, 1991
20,30 Înger sălbatic - s.
21,30 Sânge din sângele meu - s.
22,25 Vremea de acasă
22,30 Filiera franceză - acțiune, SUA, 1975 cu Gene Hackman
24,35 Dragoste și putere - rel.
1,00 Surorile - s.

ANTENA 1

7,00 Observator
8,00 Dimineața devreme
10,00 Știri
10,10 Pe cont propriu - s.
11,00 Prințul din Bel Air - comedie, SUA, 1985
13,00 Știrile amiezii
13,15 Procurorul - s.
14,00 Decepții - s.
15,00 Răsfățata - s.
17,00 Știri
17,25 Capcanele destinului - ep. 80, 81
19,00 Observator
20,00 Lawless - s.
21,00 Dublă identitate - s.
22,00 Observator
22,30 Prezentul simplu
23,00 Marius Tucă Show
1,00 Caracatița 9 - s.
2,00 Răsfățata - rel.
3,30 Capcanele destinului - rel.
5,00 Dallas - s.

PRIMA TV

7,00 Karaoke show - rel.
8,00 Dimineața cu Prima
12,00 Celebri și bogați - rel.
13,00 Politica de mâine - rel.
15,00 Chic - magazin de modă
15,30 Cinemagia - rel.
16,00 Nadine Show - rel.
17,00 Celebri și bogați - s.
18,00 Focus * Sport * Meteo
18,55 Clip Art
19,00 Frontal
20,00 Dosarele Y
21,00 Brooklyn South - s.
22,00 Clip Art - rel.
22,05 Focus - știri
22,30 Revista presei
22,35 Politica de mâine
0,30 Film artistic
2,00 Focus - știri

TELE 7 ABC

7,00 Știri
7,10 Bună dimineața, România
9,00 Forța destinului - rel.
10,00 Știri
10,15 Teleshopping
10,30 Dintre sute de ziare - rel.
11,30 Rendez-vous la Tele 7 - rel.
12,30 Ora unu a venit - rel.
15,00 Știri
15,10 Teleshopping
15,45 Post Meridian
18,00 Nate și Hayes - f. rel.
20,00 Telejurnal
20,30 Economic ABC
21,00 Dintre sute de ziare
22,00 Dincolo de stadion
23,30 Cutia muzicală - rel.
0,00 Știri

TV ARAD

7,00 Observator
8,00 Știri TVA
8,30 Em. în limba bulgară
8,50 Divertisment
9,50 Anunțuri
10,00 Știri
10,10 Pe cont propriu - s.
11,00 Prințul din Bel Air- comed. SUA
13,00 Știrile amiezii
13,15 Procurorul - s.
14,00 Decepții - s.
15,00 Răsfățata- s.
17,00 Știri
17,25 Divertisment
18,20 Anunțuri
18,30 Știri TVA
19,00 Observator
20,00 Arena
21,20 Anunțuri
21,30 Știri TVA
22,00 Observator
22,30 Prezentul simplu
23,00 Marius Tucă Show
În continuare programul este identic cu cel al Antenei 1.

TV INTERSAT

8,55 Deschiderea programului
9,15 Revista presei
9,45 Film artistic
11,15 Documentar
11,45 Europoliștii - f.
12,45 Des. animate
13,45 Sport Shows
14,45 Aventurierii americani - s.
15,30 Film artistic
16,45 Boomerang 2 - f.
17,15 Des. animate
17,45 Săptămâna sportivă arădeană
18,15 Em. de cultură
18,35 Dedicații muzicale
18,45 Știrile Intersat
19,30 Em. în direct pe probleme de administrație
20,30 Documentar
21,00 Film artistic
22,30 Documentar
23,00 Știri
23,45 Videoclipuri
0,05 Erotica
1,05 Închiderea programului

HBO

10,00 Pulp Fiction - acțiune, SUA, 1994
12,30 Campionul - comedie, SUA, 1996
14,45 Desene animate: **Războinici stelari**
15,15 Suspiciune - thriller, SUA, 1993
17,00 Dincolo de Rangoon - dramă, SUA, 1995
18,45 101 dalmații - aventuri, SUA, 1996
20,30 Luna ucigașă - acțiune, SUA, 1999
22,00 Totul despre sex - s.
22,30 Spawn - d.a.
23,00 Bubuială în Bronx - acțiune, SUA, 1995
0,30 Sherlock Holmes și măștile morții - thriller, SUA, 1984

ATOMIC TV

7,00 Selector
10,00 Reactor - rel.
10,30 Hai Hui - rel.
11,15 Atomix cu Oana - rel.
14,00 Interactiv
15,55 Reactor
16,00 Romanian Top 100 cu Oana - rel.
18,00 Selector
19,00 Atomix cu Ina
21,55 Reactor
22,00 South Park - des. anim.
22,30 File de poveste - rel.
23,00 Aria 52
0,00 Insomnia

RADIO ARAD & RADIO CONTACT (99,1 MHz FM)

5,00 - 8,00 Lupta cu somnul; 8,00 - 11,00 BUNĂ DIMINEAȚA, ARAD!; 10,00 - 12,00 CONTACT FM - program Radio Contact; **12,00-14,00 Pulsul zilei; 14,00-16,00 Contact FM; 16,00 Aradul sportiv; 17,00 Fresh Music; 18,30-19,00 Radio Magazin Deutsche Welle; 19,00 Bună seara, Arad!; 19,30-20,00 Viața spirituală; 20,00-22,00 Seară de seară; 22,00-23,00 Bilet de concert; 23,00-1,00 România-Bosnia, via staelit**

RADIO PRO FM (92,1 MHz)

2,00 - 5,00 MUZICĂ; 5,00 - 6,00 Buletin de știri la fiecare sfert de oră; **6,00 - 7,00 RONDUL DE DIMINEAȚĂ** - INFO PRO cu Dan Apostol și Laura Călăceanu; **7,00 - 10,00 PRO FM PÂNĂ LA ZECE** - cu Flavius Esnican; **10,00 - 13,00 MIHAI CU NOI** - cu Mihai Dobrovolschi; **13,00 - 14,00 13-14 CU ANDREI** - cu Andrei Gheorghe; **14,00 - 17,00 ORAȘUL SUB LUPĂ** - cu Cătălin Lăpușcă; **17,00 - 19,00 STAR STATION MIX** - cu Mihai Gurei; **19,00 - 21,00 ASCULTĂ-ȚI MUZICA!** - cu Călin Gheorghe; **21,00 - 22,00 SPORT SHOW** - cu Ovidiu Ioanițoaia; **22,00 - 24,00 RONDUL DE NOAPTE** - cu Răzvan Exarhu

RADIO TIMIȘOARA

6,00 Ceasurile dimineții; 8,00 Muzică populară cu dedicații; 9,00 Cânt din suflet; 10,00 Radio circuit; 11,00 Gramofon; 12,00 Miez de zi la polul vest; 13,00 Emisiune în lb. germană; 14,00 Emisiune în lb. maghiară; 15,00 Emisiune în lb. sârbă; 16,00 Radio cocktail; 18,00 Actualitatea radio; 18,10 Orele cetății; 19,00 Radiojurnal; 19,15 Civica; 20,05 Călătorie în lumea poveștilor; 20,15 Conexiuni rock; 21,00 Curier de seară; Știri: 6,00; 7,55; 9,00; 11,00; 12,55; 17,00; 18,00; 20,00; 21,00; 21,55. Radio Jurnal: 7,00; 16,00; 19,00.

RADIO SEBIȘ

6,00 - 8,00 Detașamentul de trezire; 8,00 - 9,00 Cântă-mi lăutare - muzică populară; **9,00 - 10,00 Alo, tu alegi!; 10,00 - 12,00 Cafeaua de zece; 12,00 - 13,00 La porțile dorului** - muzică populară; **13,00 - 14,00 FM-ul de prânz; 14,00 - 15,00 Poesis, 15,00 - 16,00 Astăzi te sărbătorim** - muzică populară și dedicații muzicale; **16,00 -; 18,00 După patru; 18,00 - 19,00 Telefonul cu butoane; 19,00 - 20,00 La mulți ani!** - dedicații muzicale; **20,00 - 22,30 Pas montan; 20,30 - 21,00 Secretele vieții; 21,00 -; 23,00 Fotbal Club 21** - talk-show; **23,00 - 24,00 Ascultă și tu!; 0,00 - 2,00 92,1 Insomnii; 2,00 - 6,00 Nocturna muzicală**

De la trimisul nostru special la București, SIMION TODOCA

La finalul Delegației Permanente,

APELE PNȚCD AU RĂMAS LINIȘTITE

Deși lucrările Delegației Permanente (sau poate tocmai de aceea) au marcat o ruptură a PNȚCD, lupta pentru funcții a fost deosebit de calmă. La ora când totul s-a încheiat, apele sunt (sau par) foarte liniștite, ceea ce nu este o garanție că sunt și limpezi. Biroul de Conducere Național este alcătuit din președintele Ion Diaconescu, secretarul general Remus Opriș, prim-vicepreședintele Ioan Mureșan, plus opt vicepreședinți fideli, în aparență, liniei conservatoare a partidului. Spunem în aparență, pentru că nu este exclus ca tinerii Remus Opriș, Dudu Ionescu, Vlad Roșca, Radu Sârbu, Gheorghe Ciuhandru să fi adoptat linia conservatoare doar în scopul de a accede la putere. Doar președintele Diaconescu și Ionescu Galbeni asigură contrastul în acest birou.

UN STATUT NĂSCUT PRIN CEZARIANĂ

De departe, cele mai mari divergențe s-au înregistrat la adoptarea statutului, fiind propuse nu mai puțin de 41 de modificări. Extrem de stufos, Statutul cuprinde 247 de articole, fiind structurat pe șapte capitole. Foarte multe dintre modificările propuse de către fostul BCCC au întâmpinat o rezistență dârză din partea delegaților din teritoriu. Adoptarea articolelor referitoare la ocuparea funcțiilor la nivel local, județean și național s-a făcut într-o atmosferă de-a dreptul dramatică, generată de contradicția între meritul personal și cel al vechimii în partid. Desemnarea delegaților la Consiliul Național de Conducere și la Congres a generat, de asemenea, dispute, cei care au alcătuit Statutul acordând o largă marjă de manevră conducerii centrale, în dauna teritoriului. Ori că nu s-au făcut presiuni, ori că au fost făcute și nu au avut succes, cert este că multe dintre amendamentele menite să ofere centrului dreptul de a tăia și a spânzura au căzut. Ca un exemplu, se prevedea ca directorii departamentelor de programe să participe ca delegați cu drept de vot la lucrările forurilor superioare. Vicepreședintele Vasile Lupu a avertizat, în dulcele grai moldovenesc, că aliniatul cu pricina oferă BCN-ului (fost BCCC) să-i folosească pe acei directori pe post de masă de manevră. Amendamentul a fost respins, ca și multe altele, Vasile Lupu fiind campionul intervențiilor la microfon. Acesta a pledat inclusiv pentru limitarea la maximum a dreptului conducerii centrale de a impune candidați proprii pe listele organizațiilor județene. Cu mare greutate s-a ajuns la un „modus vivendi". Una peste alta, statutul pare puțin mai permisiv în ceea ce privește ponderea teritoriului față de aceea a centrului.

RADU GHIDĂU - SECRETAR GENERAL ADJUNCT!

Procedura de votare a secretarilor generali adjuncți a fost una cu cântec. Ion Diaconescu a propus 12, din care să fie aleși zece. S-au adăugat cinci, cu mențiunea expresă ca numai zece să fie votați. Cu toată procedura greoaie, care era în dezavantajul lui, deputatul arădean Radu Ghidău a fost ales pe locul cinci, cu 44 de voturi din totalul de 50 valabil exprimate.

„ÎNCURAJAREA PREȘEDINTELUI CONSTANTINESCU"

Cireașa pe tort a pus-o președintele României, Emil Constantinescu, care, după ce i-a felicitat pe țărăniști, i-a îndemnat „Nu ezitați, nu vă temeți, nu vă gândiți la nimic din ceea ce poate să fie bun pentru dumneavoastră, gândiți-vă la ceea ce este bun pentru țară. Închei cu cuvintele Ecleziastului: dărâmarea își are vremea ei și zidirea își are vremea ei. Vă urez succes!"

Orice s-ar zice, ciudată formulare! Oricum, deși unii au zâmbit amar la auzul acestei „încurajări", rezoluția în care se prevede și susținerea lui Emil Constantinescu în cursa pentru Cotroceni a fost adoptată în unanimitate.

Foto: ȘT. MATYAȘ

În timp ce Radu Ghidău își „aranjează" la telefon funcția de secretar-general adjunct al PNȚCD, Mihai Calimente își depune carnetul și părăsește partidul.

PNȚCD - UN PARTID AL CAVOULUI

– **D-le Ion Cristoiu, vaza de cristal a PNȚCD-ului s-a ciobit iarăși...**

– Într-adevăr, putem spune că PNȚCD-ul s-a spart cu desăvârșire. Este bună asocierea d-voastră, deoarece cristalul nu se ciobește, ci se sparge pur și simplu. Așa s-au întâmplat lucrurile și la Delegația Permanentă a PNȚCD: Radu Vasile a atras de partea sa un număr de doisprezece parlamentari țărăniști, iar cei care au rămas, s-au străduit din răsputeri să ne demonstreze faptul că partidul trăiește în trecut. Pe tot parcursul Delegației Permanente, liderii țărăniști au discutat despre Maniu, Mihalache și Coposu, despre tradiția partidului, dar n-au scos nici un cuvințel despre ziua de mâine.

Nimeni nu și-a pus problema despre soarta CDR-ului, despre relațiile cu PNL-ul, cu PD-ul sau cu Mugur Isărescu sau despre viitoarea campanie electorală. Asta mă duce la următoarea concluzie: PNȚCD-ul rămâne un partid al cavoului, împins în trecut și lipsit de vocația viitorului...

– Sau de vocația guvernării?

– N-au avut-o niciodată. Ieri, Emil Constantinescu a venit în fața țăraniștilor cu un soi de poezie ieftină, spunându-le despre faptul că PNȚCD trăiește și astăzi, chiar dacă Armand Călinescu a părăsit partidul în 1937... Totuși, a uitat să menționeze faptul că PNȚCD nu a mai fost la guvernare din 1933 și până în... 1996.

Dacă președintele țării crede că românii sunt dispuși să voteze icoane, istorie, statui și cavouri, atunci n-are decât. Asta, ca să nu mai vorbim și despre faptul că - într-un stil care l-a consacrat - Emil Constantinescu a mai făcut o gafă monumentală.

– Care?

– A declarat că joi seara, înaintea Delegației Permanente, s-a întâlnit cu Ion Diaconescu și au stat la taclale vreme de patru ore. Cu alte cuvinte, fiecare om din sală a fost convins că, în acest răstimp, cei doi au pus la punct regia „spectacolului" țărănist de a doua zi.

– Cel de la Delegația Permanentă?

– Exact! PNȚCD-ul ne-a demonstrat încă o dată că rămâne principalul partid bolșevic din România. Mai mult, cred că sunt singurii care pun ideologia înaintea pragmatismului. Iată câteva probe: „Așa cum s-au înțeles Maniu cu Mihalache, dacă un președinte este regățean, prim-vicele trebuie să fie ardelean"; „Partidul a supraviețuit și-n temnițe, așa că va supraviețui și acum" etc. Aceste citate ne duc cu gândul la Lenin și la Ceaușescu...

– Totuși, există voci care afirmă că, în urma plecării adepților lui Radu Vasile, PNȚCD a rămas un partid curat și unitar.

– Așa a spus și Iliescu după ce a plecat Petre Roman, dar apoi a plecat și Meleșcanu... Toți zic așa. Eu cred că în PNȚCD încă au mai rămas grupuri de interese. A rămas un Ulm Spineanu, care nu mai este mare lucru în partid, a rămas un Radu Sârbu, încă nesatisfăcut la nivelul conducerii partidului, un Ciumara extrem de vulnerabil la sindicate și, nu în ultimul rând, un Ioan Mureșan, care este de fapt un Diaconescu mai tânăr... Ca să nu mai vorbim și despre Vlad Roșca sau Remus Opriș, oameni care aruncă ostentativ în față sprijinul Cotrocenilor...

– Ce credeți despre Radu Vasile?

– Radu Vasile și-a jucat bine cartea, lansând pe piața politicii românești ideile naționalismului luminat, autoritarismului, proprietății, tinerilor și femeilor. Mai mult, a fost singurul care a privit în viitor, gândindu-se să pună bazele unui pol politic de dreapta în România. În Rusia, în Austria și în tot Răsăritul Europei asistăm la creșterea acestui curent.

– O ultimă întrebare: cum comentați demisia ministrului Marga?

– Marga este tipul ministrului care a pus boii înaintea carului. Este un excelent gânditor, dar un catastrofal manager într-ale învățământului. Asemeni lui Maiorescu, Marga încearcă să introducă forme fără fond în învățământul românesc.

Știu câte țări europene a vizitat, dar l-aș întreba câte școli elementare a vizitat în România?

DORU SINACI
Foto: MARCEL CANCIU

Clubul liberal

DESPRE SISTEMELE ELECTORALE

Sâmbătă dimineața, la clubul liberal, a avut loc o deosebit de interesantă întâlnire cu Bogdan Chirițoiu, consilier pe probleme electorale al prim-vicepreședintelui PNL, Valeriu Stoica. Alături de deputatul Titus Ghiorghiof și primarul Valentin Neamț au luat loc peste 30 de membri ai organizației PNL Arad.

Discuția a început printr-o prezentare a sistemelor electorale existente în lume, încet trecându-se de la discuții teoretice, la aplicații teoretice și problemele actualului sistem electoral român. **„Ideea să existe parlamentari, care să urmărească doar interesele locale ale zonei de proveniență poate deveni păguboasă, întrucât trebuie să existe o urmărire a intereselor naționale."** ■ Actualul sistem electoral din România este oarecum nedemocratic. ■ PNL susține sistemul de vot uninominal și ideea Parlamentului unicameral. ■ Fără îndoială că aceasta va fi una dintre temele principale în campania electorală. ■ PNL a demarat un proces de reformă interioară, care să facă în așa fel încât interesele parlamentarilor să conveargă spre interesele partidului. ■ Desemnarea candidaților să nu se mai facă pe baza unor jocuri de interese ale unor grupuri restrânse din partid. ■ Actualul sistem electoral n-a dat rezultate, nu a fost altceva decât o competiție a mediocrităților. ■ De aceea liberalii trebuie să lupte pentru schimbarea sistemului electoral. ■ E necesar să existe o repartizare judicioasă a celor două tipuri de parlamentari: care să reprezinte interesele locale și care să știe să îndeplinească și funcția legislativă a Parlamentului.

ȘERBAN POPESCU

STOPAREA INFLAȚIEI - O FATA MORGANA PENTRU GUVERNANȚI?

(Urmare din pagina 1)

Creșterea continuă a masei bănești a constituit unul din pilonii așa zisei protecții sociale și a însoțit politica haotică, incoerentă de reforme, care a transferat la nivelul agenților economici politici de bază ale dezvoltării economice, cum ar fi a producției, costurilor, productivității muncii salariilor, etc. Drept urmare, a incompetenței multora din managerii numiți de masele muncitoare revoluționare, iar mai apoi pe bază de apartenență la un partid sau altul aflate la guvernare, producția a intrat într-o spirală descendentă, calitatea acesteia nu s-a îmbunătățit semnificativ pentru a fi competitivă pe piețele externe, costurile au crescut, productivitatea s-a diminuat, iar la presiunile sindicatelor salariile au sporit fără legătură cu rezultatele muncii. Nu e mai puțin adevărat că și legislația economică din toată perioada scursă nu a încurajat, ba dimpotrivă, procesele economice eficiente.

În consecință, în locul unei restructurări reale a ramurilor economiei naționale s-au aplicat „găselnițe" de tipul pensionării înainte de limita de vârstă, a disponibilizărilor cu plăți compensatorii (numai în ultimii doi ani s-au plătit peste 6500 miliarde lei) astfel încât, în curând vom ajunge o țară de asistați social, în timp ce PIB-ul a scăzut în anii tranziției cu 30%.

Dacă analizăm, de pildă, evoluția prețurilor doar la produsele alimentare, necesare zilnic, constatăm că datorită deprecierii monedei naționale și a liberalizării, fără nici o noimă, a prețurilor, acestea au sporit cu 287,7% în anul 1991, cu 219,7% în anul 1992, cu 271,3% în anul 1993, cu 64,3% în 1994, cu 25,6% în 1995, cu 55,2% în 1996, cu 145,6% în 1997, cu 26,5% în 1998 și cu 36,7% în 1999. Astăzi, doar puterea de cumpărare extrem de scăzută a populației este aceea care mai temperează creșterea prețurilor la aceste produse, oamenii în marea lor majoritate nemaiavând pur și simplu bani să cumpere mai mult decât minimul necesar pentru supraviețuirea de pe o zi pe alta.

Stoparea procesului inflaționist se poate realiza, teoretic și practic atunci când banii prelevați la buget prin politica de impozite și taxe nu vor mai fi folosiți de trezorerie în totalitate, ci imobilizați, scoși din circulație, respectiv bugetul de stat ar fi excedentar. Este statul român astăzi în această situație? Categoric nu! Însăși guvernul își propune, prin programul de guvernare o rată a inflației de 25%. Câteva elemente de presiune bugetară pot fi identificate cu ușurință. În primul rând, uriașa datorie internă, care a acoperit an de an deficitele bugetare, datorie pentru care numai dobânzile ce trebuie plătite reprezintă 7% din PIB va presa puternic asupra cheltuielilor bugetare. Nu este neglijabilă nici rata datoriei externe scadentă în acest an, de cca 2,2 miliarde dolari. Se prefigurează, de asemenea, o accentuare puternică a mișcărilor sindicale, principala revendicare vizând creșterile salariale.

Este adevărat, sunt previzibile intrarea pe diverse canale a unor însemnate fonduri în valută, mai ales din partea Uniunii Europene, dar acestea au destinații punctuale și nu vor servi îmbunătățirii consumului. O altă sursă importantă de venituri pentru buget ar putea fi privatizarea celor aproape 3000 de societăți comerciale pe care FPS le mai are în portofoliu, cu condiția ca acest proces să fie condus și realizat eficient și nu privatizând de dragul privatizării, cum s-a făcut până acum. În sfârșit, asanarea, cât de cât a economiei subterane ar alimenta bugetul cu fonduri bănești importante.

Dar să nu uităm că suntem într-un an electoral iar guvernanții noștri sunt „specialiști" în măsuri populiste, aducătoare de voturi, dar cu efecte dramatice pentru viitor.

CURTICI - UN ORAȘ LA PORȚILE OCCIDENTULUI

PUȚINĂ ISTORIE...

Primele mențiuni despre această localitate datează din 1420 când aici se semnalează existența unei mici așezări. Mai târziu, așezarea s-a extins, oamenii construindu-și case pe lângă curtea generalului Curtis, de unde, spun unii, vine denumirea așezării. După răscoala condusă de Gheorghe Doja, există dovezi că unii răsculați s-au instalat în perimetrul localității de azi, așezarea purtând numele Cutoș.

Abia în 1700 localitatea apare menționată cu denumirea finală de Curtici.

Tot în legătură cu denumirea localității, unii specialiști înclină să creadă că denumirea ei vine de fapt de la numele dat de oamenii lui Gheorghe Doja.

Emanciparea localității a început prin anul 1850. De atunci datează unele documente care atestează folosirea unor tehnici deosebite de lucru a pământului: turbina cu aburi și „plugul de foc", care rula pe niște cabluri de oțel.

O MONOGRAFIE ȘI UN MUZEU AL ORAȘULUI

Cei care sunt interesați să afle mai multe despre orașul Curtici o vor putea face studiind monografia, care deocamdată se află în lucru. Profesorul Ioan Nagy, cunoscut deja prin aplecarea spre acest tip de studiu, și-a adus contribuția la elaborarea acestei monografii, care va fi lansată probabil în luna aprilie.

Iată ce ne declara primarul orașului dl. Gheorghe Don cu privire la acest aspect: **„Am avut o primă întâlnire cu firma Prodbiolog din București și deocamdată vrem să vedem câți oameni sunt interesați. Vom înființa un Centru Pilot pentru cultura de roșii ecologice care vor fi exportate."**

Începutul este însă mai greu: proiectul trebuie trecut prin lanțul analizelor. Este necesară o analiză a solului pentru ca acesta să nu fie infestat. Un inspector autorizat va urmări evoluția culturilor.

„Pe piețele occidentale produsele de Curtici aveau o căutare foarte mare și dorim să reluăm acest lucru. Avem pământ bun și oamenii sunt harnici. Avantajele pentru producători sunt foarte mari: un kilogram de roșii va fi plătit cu 50 de pheningi, iar desfacerea este asigurată. Cred că o localitate cu oameni bogați este și ea bogată", este de părere dl. primar.

Tot referitor la agricultură, la Curtici s-a înființat Combinatul Agroindustrial care lucrează 3200 de hectare de pământ. Acolo mai funcționează și o fabrică de lapte, un abator și o fermă de creșterea animalelor.

UN ȘTRAND TERMAL CUNOSCUT ÎN TOT JUDEȚUL

Ștrandul Termal din Curtici este bine cunoscut în tot județul și nu numai. În perioada estivală, oaza de verdeață devine locul preferat al tineretului.

Însă, oficialitățile orașului s-au gândit și la o modalitate pentru ca ștrandul să poată fi folosit și iarna, de către tineri și nu numai

„Deocamdată, suntem în staționare, dar nu ne grăbim pentru că nu vrem să facem un kitch. Intenționăm să construim,o bază de agrement și o discotecă închisă. De asemenea, avem de gând să acoperim bazinele pentru ca ele să poată fi folosite și iarna" - ne spune dl. Don.

Dispensarul din Curtici

RROMII DIN CURTICI O DUC BINE

Primarul din Curtici nu se poate plânge că ar avea probleme cu rromii din localitate. Mulți dintre ei au devenit foarte buni producători de legume. Și asta datorită unui program inițiat de Primărie. **„Am conceput un program special prin care am atribuit unor familii de rromi, terenuri, nu prea întinse de vreo 20-30 de arii, pe care i-am obligat să le cultive cu legume. Acum sunt implicați în viața economică și socială și nu mai avem probleme cu ei."**

Rromii din Curtici sunt însă renumiți și prin casele, gen palat, pe care și le-au construit. Majoritatea proprietarilor acestor case au fost în Germania și se pare că s-au întors cu destui bani.

Dar nu toți rromii o duc atât de bine. **„Avem și câteva familii pe care le asistăm social, dar la cei care au vrut să lucreze le-am oferit un post. Cei care primesc ajutoare sociale, au obligația să presteze munci ocazionale, dar noi nu le asigurăm și locul de muncă"**, ne-a declarat dl. primar.

LICEUL DIN CURTICI VA AVEA PAGINĂ PE INTERNET

În Curtici, sistemul educațional este bine reprezentat: există trei școli generale, un liceu teoretic și patru grădinițe.

După cum se știe școlile sunt în administrația Primăriei în ceea ce privește reparațiile și plata facturilor de energie termică și electrică.

„În 1999 ne-am descurcat destul de bine cu reparațiile și cu celelalte cheltuieli. Am luat pe rând unitățile și am efectuat lucrările de tâmplărie. Adevărul este că am găsit o mare înțelegere din partea conducerii unităților. O dată pe lună ne întâlnim cu directorii și discutăm problemele prioritare", ne povestește dl. primar.

De anul trecut, Liceul Teoretic beneficiază de un teren de sport și se pare că în curând liceenii vor avea și o pagină pe Internet.

În ceea ce privește grădinițele, trei în Curtici și una în Dorobanți, ele funcționează în clădiri mai vechi, greutățile fiind puțin mai mari.

O CASĂ DE CULTURĂ MULTIFUNCȚIONALĂ

Dl. primar ne povestește cu mândrie despre Casa de Cultură din localitate. **„Nu am transformat-o cum au făcut alții, în discotecă. Însă, am amenajat în sălile - mai mici un club de culturism și unul de tenis de masă, iar o sală am pus-o la dispoziția comunității. Directorul casei, dl. Horja Pavel**

Primarul orașului Curtici, dl. GHEORGHE DON

dorește să inițieze acolo și cursuri de calificare în agrozootehnie, pentru că după '90 cei mai mulți locuitori au devenit fermieri și nu toți cunosc noțiunile elementare. Aceste cursuri vor fi subvenționate din fonduri PHARE."

CURTICIUL ARE OPT MEDICI DE FAMILIE

Dispensarul orașului este foarte bine amenajat. Acolo își desfășoară activitatea medicii de familie. Avantajul sistemului este că interesul pentru pacienți s-a mărit, iar serviciile sunt de o înaltă calitate.

Primăria a pus la dispoziția cadrelor medicale sume modice, nu prea mari, după posibilitățile bugetului pentru a-i stimula și a-i ajuta cât de cât. O contribuție însemnată a conducerii orașului a fost acordată pentru efectuarea reparațiilor necesare.

Casa de Cultură a orașului

„Casa Speranței" sau locul unde 18 copii orfani și-au găsit liniștea

CASA SPERANȚEI SAU LOCUL UNDE COPIII ORFANI ȘI-AU GĂSIT LINIȘTEA

În 1997 în Curtici a luat ființă un orfelinat pentru minori. Deși investiția este una remarcabilă, puțini curticeni știu de existența ei.

Despre acest loc minunat ne-a vorbit Daniel Cuciuat, unul dintre fondatori. **„Suntem în al treilea an de funcționare și până acum ne-am atins scopul. Nu e o muncă ușoară, dar e frumoasă și plină de satisfacții. Deși la început oamenii și mai ales vecinii au fost reticenți, acum nu mai avem probleme."**

Momentan, aici își duc viața de zi cu zi 18 copii dintre care doar patru fete au vârsta școlară. **„Am conceput această casă ca fiind una familială în care copiii să se simtă cât mai bine. De altfel, pentru ei îngrijitoarele sunt ca niște adevărate mame."**

Copiii găzduiți aici sunt proveniți, unii, din familii cu probleme, alții de la centrele de copii. Acum, orfelinatul este ocupat la maxim. Locurile sunt reduse, pentru ca personalul existent să le poată acorda tuturor copiilor atenția și educația necesară.

Pe lângă orfelinat există o gospodărie anexă, aici se cresc porci, vaci cu lapte și găini. În acest fel este acoperită cât de cât alimentația zilnică. Proprietarii „Casei Speranței" lucrează în colaborare cu o asociație din Arad „Speranța Copiilor" care îi ajută la plata facturilor de energie termică și electrică. **„Din nefericire, nu avem un sponsor oficial și ajutoarele sunt ocazionale - din Europa și din America. Dar am găsit sprijin și aici la noi în țară cât și la locuitori din Curtici"** - ne-a relatat dl. Cuciuat.

Noi am poposit la Casa Speranței tocmai când începuse despodobirea brăduleților de Crăciun. Am fost impesionați de multitudinea de jucării care se aflau în sufragerie. Copiii mai mici își făceau somnul de după amiază iar cele câteva școlărițe își pregăteau lecțiile pentru a doua zi. Totul ca într-o adevărată familie.

FRONTIERA CURTICI - O ECHIPĂ DE PERSPECTIVĂ

Primarul Curticiului, dl. Gheorghe Don îndeplinește și funcția de președinte a clubului echipei de fotbal Frontiera Curtici.

Deocamdată ea este ocupanta locului 11 în Divizia D dar după cum ne spunea dl. primar, pentru acest sezon **„ne-am propus obiective majore. Dorim să ne menținem și să terminăm între primele zece echipe."**

Echipa este una cu vechime, ea datând din 1927 și de trei ani este a Primăriei care o întreține cu forțe proprii. **„Sperăm ca odată cu dezvoltarea Zonei libere să apară oameni iubitori de fotbal care să ne sprijine și atunci obiectivele noastre vor fi mult mai mari. Ne vom gândi chiar la o promovare."**

LA FINAL...

Cuvintele de final sunt practic inutile. Putem spune că orașul Curtici este unul dintre cele mai reprezentative pentru județul nostru. Oameni harnici, o natură binevoitoare și un primar pe măsură care știe ce vrea să facă și cum să facă. Adică un oraș binecuvântat de Dumnezeu, un oraș al viitorului.

SORINA AMBRUȘ
Foto: AL. MARIANUȚ

De mâine

ÎȘI ÎNCEP ACTIVITATEA COMISIILE DE EXPERTIZĂ MEDICALĂ

Inspectoratul Teritorial de Stat pentru Persoanele cu Handicap - Arad are în evidență, la ora actuală, 2567 de adulți și 871 de copii. Cu toate că de la 1 ianuarie a. c., asistenții personali ai cetățenilor cu handicap trebuia să fie luați în plată de către consiliile locale, acest fapt nu s-a îndeplinit în toate comunele. Inspectorul-șef al instituției, dr. Tatiana Mechenici, a menționat că din 75 de primării existente în județ, 45 au încheiat convenții civile și 48 au semnat cărțile de muncă pentru însoțitori cu ITSPH. În Ordonanța 102 cu privire la protecția specială a persoanelor cu handicap, se stipulează clar că asistenții personali vor fi remunerați din bugetul primăriei unde domiciliază persoana cu

handicap însoțită. Consiliile locale care nu au încheiat, deocamdată contracte cu ITSPH spun că nu dispun de bani. Dr. Tatiana Mechenici a precizat că de marți, 1 februarie, își vor relua activitatea comisiile de expertiză medicală pentru adulți, cu respectarea vechilor criterii de încadrare a gradului de handicap. Totodată, comisia de expertiză pentru copiii cu handicap se întrunește în fiecare zi de joi a săptămânii, de la ora 13,00, la sediul ITSPH, din str. G. Barițiu nr. 16.

Pentru copiii cu handicap cu vârste cuprinse între 15 și 18 ani, asimilarea într-un anumit grad de invaliditate se face conform criteriului de diagnostic clinic, diagnostic funcțional și capacității de muncă pentru adulți, pe baza avizului dat în acest sens de către comisia de pe lângă oficiile de expertiză medicală și recuperarea capacității de muncă.

F. NĂSTĂSACHE
Foto: ȘT. MATYAȘ

MĂSURI DE SIGURANȚĂ PENTRU CARNETUL DE ASIGURAT

Casa de Asigurări de Sănătate a Județului Arad, informează că până la sfârșitul acestei săptămâni, 90.000 de concitadini vor primi prin poștă carnetele de asigurat.

Pe lângă numele, adresa și codul numeric personal înscrise pe formular, carnetul cuprinde și taloane detașabile numerotate, pe baza cărora se va nota schimbarea medicului de familie. Pe verso, carnetul va fi completat cu timbre prin care se va face dovada că posesorul plătește lunar contribuția la fondul asigurărilor de sănătate. Acestea vor fi distribuite la plata fiecărui salariu prin angajator sau prin instituțiile care răspund pentru aceștia.

Pentru a nu putea fi falsificate, carnetele de asigurat au cinci elemente de siguranță: filigram în masa cartonului, serie numerică proprie formată din opt caractere, grafică de siguranță, fibră de siguranță în masa cartonului și tipar de siguranță, reprezentând sigla CNAS, imprimat cu cerneală fluorescentă în lumină ultravioletă.

D. DUȚU

După concursul de săptămâna trecută

ÎNCĂ ȘAPTE MEDICI DE FAMILIE AU FOST ACREDITAȚI

La mijlocul săptămânii trecute, a avut loc un concurs de acreditare a medicilor. Încă de la sfârșitul lunii noiembrie '99, Comisia Județeană de Acreditare a Personalului Medical a anunțat scoaterea la concurs a zece posturi de medic de familie și șapte de medic stomatolog. Concursul trebuia să se desfășoare între Crăciun și Anul Nou, însă a fost amânat datorită faptului că la acea dată nu a putut fi prezentă în Arad comisia din Timișoara, care să valideze rezultatele examenului.

Cei care doreau să fie acreditați ca medic de familie, puteau opta pentru: municipiul Arad (cinci posturi), Craiva, Vârfurile, Ususău și Peregu Mare (câte un post). Stomatologii ar fi avut de ales între cabinetele din Săvârșin, Felnac, Gurahonț, Vârfurile, Craiva, Bârzava și Zăbrani.

În cele din urmă, pentru aceste posturi s-au înscris la concurs doar șapte candidați: cinci pentru Arad, unul pentru Peregu Mare și unul pentru Ususău. Medicii stomatologi nu au fost deloc interesați de posturile din județ. Persoanele care au concurat pentru a fi acreditate ca medic de familie au fost, toate, admise.

Dr. Ioan Precup, șeful Serviciului acreditare din cadrul C.A.S. Arad a precizat că „acesta nu a fost un concurs de angajare pe post, ci de acreditare a medicului. Conform Legii 145/1997, orice persoană care dorește să lucreze în sistemul medical trebuie să fie acreditată. Dacă până la începutul acestui an, acreditarea se făcea oarecum din oficiu, de la 1 ianuarie 2000, aceasta se obține prin concurs, în limita necesarului."

Acreditarea pe care cei șapte medici de familie au obținut-o săptămâna trecută, le dă dreptul de a lucra în sistemul medical, iar în decurs de trei luni, trebuie să-și facă o listă cu 500 de persoane și să-și găsească un loc efectiv de muncă.

În conformitate cu Decizia Nr. 3 a Comisiei Naționale de Acreditare, posturile care nu s-au ocupat săptămâna trecută, vor fi scoase din nou la concurs - probabil - în cursul lunii viitoare. Tot în februarie se poate concura și pentru posturile care au devenit între timp vacante.

DIANA DUȚU

Premieră la capitolul „înșelăciuni"

ȘMENUL CU CARTELĂ TELEFONICĂ

Într-o după-amiază recentă, domnul Oros Viorel Florian a efectuat două convorbiri telefonice de la un telefon public cu cartelă instalat în incinta oficiului P.T.T.R. Nr. 1, din B-dul Revoluției nr. 46-48. După ce a încheiat convorbirile, cetățeanul a fost abordat de un tânăr înalt și slab, în vârstă de circa 22 ani. Băiatul era palid la față, brunet și purta haine de culoare închisă. Avea o mină ce inspira milă, compasiune și încredere. Tânărul i-a cerut, pe un ton blând, domnului Oros cartela „ca să dau urgent un telefon pentru că mă aflu într-o situație disperată, sunt student și nu dispun de bani". Înțelegător, dl. Oros i-a împrumutat băiatului cartela care i-a restituit-o după un minut, motivând că n-a folosit-o pentru că nu a avut decât numărul de mobil al persoanei apelate. „Studentul sărac" a spus că nu a dorit să consume cartela. Dl Oros a încercat să sune, apoi, o persoană din oraș, dar a constatat cu uimire că afișajul telefonic indica 0 (zero) lei iar cel digital: „Cartelă invalidă". După câteva

minute, omul și-a dat seama că a fost victima unei înșelăciuni.

Un vânzător de ziare din apropiere și un angajat al Romtelecom au observat ce a pățit dl. Oros. Chioșcarul a spus că tânărul este un escroc notoriu, care se recomandă a fi student.

De circa un an acesta a înșelat multe persoane aflate în zonele cu cabine telefonice, operând prin modul relatat anterior. Înainte de a fi înstrăinată, cartela conținea 42.300 lei.

F. NĂSTĂSACHE
Foto: AL. MARIANUȚ

SITUAȚIA ȘOMERILOR

Numărul total al șomerilor înregistrați în evidențele Agenției Naționale pentru Ocupare și Formare Profesională (ANOFP), la sfîrșitul lunii decembrie a anului 1999, a fost de peste 1,1 milioane de persoane, reprezentînd o rată a șomajului, la nivel național, de 11,5 la sută, ponderea femeilor fiind de 46,9 la sută, a informat Biroul de Presă al ANOFP. "Din păcate, în luna decembrie, față de luna precedentă a anului 1999, se constată o creștere a ratei șomajului. Acest fenomen apare în lunile de iarnă, cînd se restînge activitatea în anumite domenii", a explicat Dorin Pîrvu, președintele ANOFP.

MONUMENTUL TURIȘTILOR DE LA ȘIRIA VA FI, ÎN SFÂRȘIT, RESTAURAT

Arădenii, iubitori de drumeție în Munții Zărandului, în special în zona Podgoriei Aradului, au constatat cu amărăciune, în ultima vreme, degradarea tot mai accentuată a impresionantului monument reprezentând un fulger, aflat pe marginea șoselei ce leagă Șiria de Covăsânț. Puțini mai sunt cei care cunosc istoria acestui monument din marmură și piatră.

La 20 iunie 1937, prima excursie cu traseu în formă de stea, la care au participat 146 de drumeți, avea să se sfârșească în mod tragic. După reîntâlnirea de la „Izvorul rece" de sub creasta principală a Zărandului, turiștii au coborât la halta „Poala Muntelui" de lângă Șiria (numită și Halta nr. 10 - „Livada") pe linia fostului tren electric „Săgeata verde". O furtună, iscată ca din senin, i-a obligat pe unii să se refugieze în casa paznicului, dar aceasta a fost lovită în plin de trăznetul care a ucis doi turiști.

În amintirea lor, la 18 septembrie 1938, în prezența a peste 200 de persoane și a unei gărzi de onoare formată din turiști, a fost dezvelit monumentul conceput de pictorul-grafician Beleznay István.

Monumentul, devenit cu timpul un adevărat simbol al turiștilor arădeni, a fost supus unei degradări vizibile, prin acțiunea conjugată a forțelor naturii și a mâinilor unor răuvoitori.

În sfârșit, s-au creat condițiile restaurării monumentului. Asociația Turiștilor Montani Arad, câștigând licitația organizată de Direcția Județeană pentru Tineret și Sport Arad, s-a obligat, prin forțe proprii, și cu finanțarea parțială a DJTS (reprezentând 3,5 milioane de lei din totalul de 6 milioane) să finalizeze acest proiect până la finele lunii martie. Va fi reîntregit fulgerul de marmură (în prezent rupt), va fi curățat soclul de piatră, monumentul va fi împrejmuit cu un gard metalic și o alee pietonală, se va amenaja un podeț etc.

Dorim ca reintrarea monumentului în circuitul turistic să se facă într-un cadru festiv, acțiunea înscriindu-se între manifestările prilejuite de aniversarea în această primăvară a 10 ani de existență a Asociației Turiștilor Montani Arad.

CRISTIAN ALUNARU
Președintele A. T. M. Arad

Fondul Național de Investiții

Valoarea la zi a UF: 76.780 lei

Creșterea față de 01.01.2000: 8,75 %

Creșterea față de săptămâna precedentă: 2,10%

Activ net: 2.551.749.823.920 lei

Numărul de UF în circulație: 33.234.564

Depuneri la Agențiile FNI-FNA din incinta Casei de Cultură a Sindicatelor Arad, str. Lacului nr. 8 bis, tel. 270237.

FNI FONDUL NAȚIONAL DE INVESTIȚII

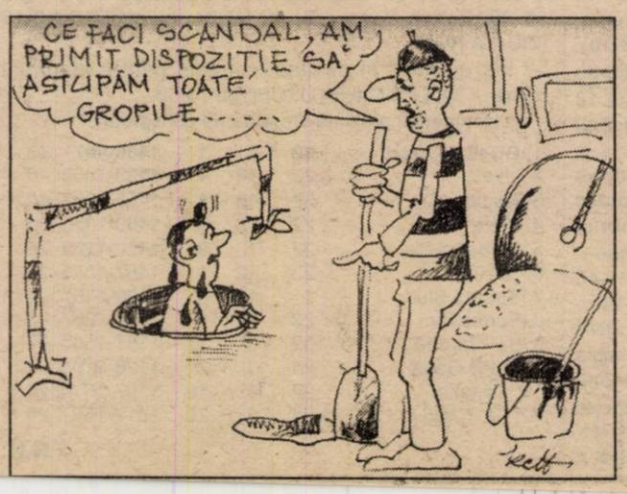

PUBLICAȚIE DE VÂNZARE

Anul 2000 luna Februarie ziua 04

În temeiul art. 55 din OG 11/1996, privind executarea creanțelor bugetare, se face cunoscut prin prezenta că în ziua de 04 februarie 2000, orele 11,00, în localitatea Arad, str. Transilvaniei, nr. 16, se va vinde prin licitație publică bunul mobil, aparținând debitorului SC VALCO 94 SRL,

STAȚIE BETOANE CEDOMAL 15

Prețul de pornire a licitației este de 208.000.000 lei.

Raportul de expertiză tehnică se poate consulta zilnic la sediul Administrației Financiare Arad, Serviciul Colectarea Veniturilor, cam. 26, între orele 8-10, precum și la sediul debitorului din str. Transilvaniei, nr. 16. • (1287384)

FNA FONDUL NAȚIONAL DE ACUMULARE

Data lansării: 3 februarie 1999

Valoarea la zi a Unității de Fond: 24.860 lei

Numărul de UF în circulație: 4.839.181

Activ net: 120.302.039.660 lei

Creșterea față de săptămâna precedentă: 1,51%

Creșterea față de 01.01.2000: 6,24 %.

Depuneri la Agențiile FNI-FNA din incinta Casei de Cultură a Sindicatelor Arad, str. Lacului nr. 8 bis, tel. 270237.

FONDUL NAȚIONAL DE ACUMULARE

(974030)

ADEVĂRUL SPORTIV

Atleta română LIDIA ȘIMON a câștigat maratonul de la Osaka

Atleta română Lidia Șimon a cîștigat, ieri, pentru a treia oară consecutiv, maratonul de la Osaka, informează AFP.

Șimon, care a fost cronometrată cu timpul de 2 ore, 22 de minute și 54 de secunde, le-a devansat pe japoneza Harumi Hiroyama (2 ore, 22 de minute și 56 de secunde) și pe Esther Wanjiru, din Kenya (2 ore, 23 de minute și 31 de secunde).

Primele locuri în clasamentul maratonului de la Osaka sunt următoarele:

1. Lidia Șimon (România)	**2 h 22:54**
2. Harumi Hiroyama (Japonia)	2 h 22:56
3. Esther Wanjiru (Kenya)	2 h 23:31
4. Elfenesh Alemu (Etiopia)	2 h 24:47

BRAVO, BĂIEȚI!

Echipa masculină de baschet BC West Petrom Arad confirmă, iată, de la meci la meci, demonstrând că este una din cele mai bune formații din Divizia A. După ce în urmă cu o săptămână, în primul meci al returului, a trecut, în fața propriilor spectatori, de campioana en-titre CSU Sibiu, iată că sâmbătă arădenii, pregătiți de Dragan Petricevici, au repetat performanța, învingând și actualul lider al campionatului, CSU ISA Pitești. În fața unei săli tot mai pline, cu un final de partidă mai bun și o voință mai mare de a învinge, arădenii au avut câștig de cauză, ridicând tribunele în picioare. Iată că și baschetul masculin arădean este capabil de performanță, ocupând până în prezent treapta a treia a podiumului, cea mai bună clasare din întreaga sa istorie. Bravo, băieți! Felicitări pentru rezultat, pentru maniera de exprimare în teren, pentru faptul că ați pătruns în elita baschetului românesc. Sigur, campionatul se joacă și multe se mai pot întâmpla, în bine, sperăm noi, dar important este că publicul simte echipa și vine în număr din ce în ce mai mare la meciuri. După o deplasare la SOCED, miercuri, 9 februarie vom putea asista la un cuplaj baschetbalistic la Polivalentă, atunci când băieții vor juca cu Dinamo, iar fetele cu Someșul Dej. În fața unei săli pline așteptăm o dublă victorie arădeană.

Fetele de la BC ICIM Arad au disputat la Galați al treilea și ultimul turneu de sală, în care au jucat patru partide, terminate cu tot atâtea victorii pentru elevele antrenorului Gh. Mandache. Cel mai important meci a fost cel cu Livas Târgoviște, echipa soților Moise, dar fetele noastre nu le-au lăsat nici o speranță, demonstrând încă o dată că ele sunt campioanele, chiar dacă în sală au fost condiții improprii, cu temperatură apropiată de zero grade. Înțelegem că e iarnă, dar parcă nici chiar așa! Instalate confortabil pe primul loc, fetele noastre așteaptă cu încredere partea a doua a campionatului, cu intenția declarată de a-l câștiga. Ar fi pentru a treia oară consecutiv, la care trebuie adăugat titlul din 1994. Succes!

Aflată pe plaiuri italiene UTA își încheie periplul cu câteva zile mai devreme, nu însă de a disputa în săptămâna aceasta încă trei meciuri, dintre care ultimul în compania liderei Seriei B, Vicenza. Nu știm cât de utilă a fost pregătirea realizată în Italia, cu jocuri în compania unor formații de amatori, dar confirmarea o așteptăm în primul meci de campionat, cel cu Gazul Metan. Dar și în celelalte, desigur.

ALEX. CHEBELEU

Baschet masculin

O victorie, cât un titlu național

WEST PETROM ARAD - I.S.A. PITEȘTI 85-82 (41-42)

Cine credea? În șapte zile, baschetbaliștii arădeni au învins „crema" sportului cu mingea la coș din România. La Arad, mai întâi au gustat din amărăciunea înfrângerii campionii en-titre, pentru ca, sâmbătă, să fie rândul liderei la zi a campionatului intern, I. S. A. Pitești. Această ultimă victorie o putem echivala cât un titlu național, deoarece, în 22 de etape, doar două echipe au mai reușit să învingă gruparea din Pitești. Acest ultim succes

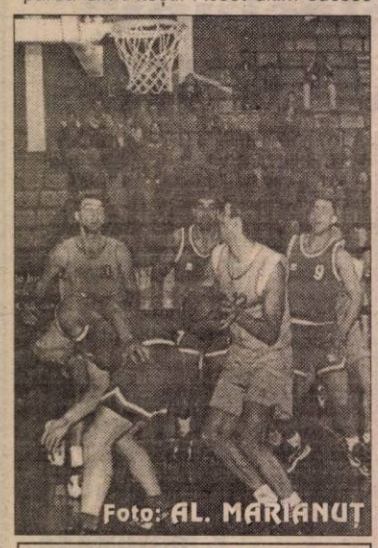

Foto: AL. MARIANUT

Rareș Apostol înscrie un nou coș spectaculos, pentru superba victorie a West Petromului în meciul cu liderul

a fost posibil datorită ambiției, puterii de luptă și dorinței de victorie a lui Vereș et company. Să nu uităm însă nici de cel de-al 6-lea jucător arădean, publicul. Cei peste 1500 de spectatori au creat o atmosferă incendiară în Sala Sporturilor, încurajându-și favoriții în momentele-cheie.

Am asistat la un joc cu mult peste nivelul campionatului intern, cu de toate: combinații de mare spectacol, coșuri din poziții imposibile, ratări uriașe, faulturi tehnice, eliminări definitive, arbitraj controversat și răsturnări spectaculoase de scor, nerecomandabile cardiacilor. Duelul „vulcanicilor" antrenori i-a dat câștig de cauză lui Dragan Petricevic, care a trăit meciul la intensitate maximă. Mulți jucători sârbi pe teren, dar cel mai productiv s-a dovedit a fi, precum de atâtea alte ori, arădeanul Milian Marianovici, autor a 30 de puncte.

West Petromul începe în formula: Veres-Kmezic-Marianovici-Szijarto-Apostol, iar ISA Pitești răspunde cu: Tomici-Zindovici-Scobai-Căprărescu-Popa. Debut în forță de ambele părți și după 11-7 (min. 5), piteștenii Scobai și Zindovici duc repede scorul la 13-21 (min. 10). Un time out arădean și cursa de egalare începe. Vereș și Apsotol sunt în mare poftă de joc, iar Szijarto este un luptător până la limita sacrificiului. În doar patru minute se ajunge la 26-26. Până la pauză se merge „cap la cap", oaspeții intrând la cabine cu un avantaj minim, scor: 41-42. Practicând o apărare și mai agresivă, West Petromul începe mai bine repriza a doua și se distanțează la 52-46 (min. 26) Ziguli cere timp de odihnă, iar Zindovici ia meciul pe cont propriu, înscriind din orice poziție și în min. 30 scorul era 54-55. Urmează minute dramatice, în care ambele echipe conduc la limită (65-66 în min. 35 sau 71-70 în min. 38). Cu 90 de secunde înainte de final, fenomenalul Marianovici reușește o „triplă" (76-74) și declanșează irezistibilul iureș de final al arădenilor. Se ajunge la 81-74 și doar Zindovici mai speră în minuni, cu cele două reușite de trei puncte. Prea târziu însă, deoarece West Petromul obține o victorie mare, scor 85-82 și își consolidează locul III în ierarhia primei grupe valorice. Bravo băieți, ați demonstrat că puteți învinge orice echipă din campionatul intern.

Formații și marcatori

West Petrom Arad: Marianovici 30 (2x3); Apostol 20; Vereș 15 (1); Szijarto 8 (1); Bubanja 8, Kmezic 4; Dehelean; Spătar; Muntean. **ISA Pitești:** Zindovic 28 (6); Scobai 27; Tomici 11; Popa 7; Căprărescu 5; Ronceanu 4, Grosanu.

Au arbitrat satisfăcător: Stelian Bănică (București) și Doru Vinași (Cluj-Napoca). **Delegat F. R. B.:** Mircea Câmpeanu (București)

DANIEL SCRIDON

MINUTUL 41

Dragan Petricevic (antrenor, West Petrom): „Le-am atras atenția băieților că euforia meciului cu sibienii ar putea să ne coste. În repriza întâi s-a evoluat mai relaxat, iar echipa nu a fost atât de proaspătă, de concentrată, nu s-a ridicat la nivelul jocului anterior. De la agonie la extaz, pasul s-a dovedit foarte mic. Piteștenii au prezentat o formație puternică, având în Scobai un jucător în mare formă. Cred că ambele grupări puteau și meritau să învingă. Îi felicit pe băieți. Trebuie să fim optimiști în continuare, dar să fie un optimism temperat."

George Ziguli (antrenor, ISA Pitești): „Cred că partida a fost foarte frumoasă, poate unică în campionatul intern. Arbitrul clujean Vinași a fluierat mai mult pentru gazde, având opt decizii favorabile acestora. Oricum, meciul a fost fair-play și de calitate. Consider victoria Aradului meritată și remarc progresul echipei locale, pentru care acest joc era important. Oricare formație ar fi putut învinge, însă parcă arădenii și-au dorit mai mult cele două puncte. Sper ca noi să ne menținem pe locul I. În cazul în care vom trece acasă de sibieni, West Petromul ar putea chiar să prindă poziția secundă, înainte de play-off. Evidențiez colaborarea bună pe care o am cu dl. Emeric Dávidházy, un adevărat profesionist, la conducerea naționalei de tineret a României. Este o generație talentată, care ar fi păcat să se piardă, vârfurile ei fiind Szijarto și Ronceanu."

Mircea Câmpeanu (secretar general F. R. B.): „Meci spectaculos, care arată că baschetul masculin românesc este într-o creștere îmbucurătoare. Ambele echipe merită felicitări. Per ansamblu, prestația cuplului Vinași-Bănică a fost destul de bună, deși au existat nemulțumiri în acest sens."

Șerban Sere (jucător ISA Pitești, ex-West Petrom Arad): „Victorie justă, meritată, pentru care arădenii merită laude. West Petromul are o echipă bine pregătită, competitivă, cu șanse la locurile 1-3. La Pitești nu am avut probleme de adaptare. Echipa „merge", suntem în fruntea clasamentului... De luni (n.a. - astăzi) încep antrenamentele, după entorsa suferită, existând posibilitatea să evoluez în proxima întâlnire. Transmit salutări galeriei arădene și urez succes jucătorilor petroliști în tentativa atingerii obiectivului propus, unul perfect realizabil."

ADRIAN HĂRȚĂU

Grupa valorică 1-8

Rezultatele etapei a 23-a:

Poli Iași-Herlitz Tg. Mureș 82-78 (după prelungiri); **West Petrom Arad-ISA Pitești 85-82;** Petrom Sibiu-Soced București 81-60; „U" Carbochim Cluj-Dinamo 73-64.

Clasament

1. ISA Pitești	23	20	3	1823-1611	43
2. Petrom Sibiu	23	17	6	1721-1428	40
3. WEST PETROM	**23**	**15**	**8**	**1668-1566**	**38**
4. Carbochim Cluj	23	15	8	1697-1465	38
5. Soced	23	14	9	1505-1406	37
6. Dinamo	23	14	9	1793-1545	37
7. Poli Iași	23	13	10	1571-1552	36
8. Herlitz	23	11	12	1719-1725	34

● În etapa următoare, băieții de la West Petrom evoluează în deplasare, la București, în compania lui Soced.

Tenis

AGASSI ȘI DAVENPORT - ÎNVINGĂTORI LA AUSTRALIAN OPEN

La Melbourne s-a încheiat, la sfârșitul săptămânii trecute, „internaționalele" de tenis ale Australiei, primul turneu de mare slem al anului. Iată rezultatele din finale.

Masculin: A. Agassi (USA) - Y. Kafelnikov (RUS) 3-6, 6-3, 6-2, 6-4.

Feminin: L. Davenport (USA)-M.Hingis (ELV) 6-1, 7-5.

Dublu masculin: W. Black/-Kratzmann-**E. Ferreira/Leach** 4-6, 6-3, 3-6, 6-3, 16-18.

Dublu feminin: Raymond/Stubbs-Hingis/ Pierce 6-4, 5-7, 6-4.

Dublu mixt: Palmer/Stubbs-Woodbridge/Sanchez 7-5, 7-6.

LEO SFÂRA

POLO: STEAUA A PIERDUT CU PARTIZAN

Echipa de polo Steaua București a pierdut, sîmbătă, la Pitești, cu scorul de 3-4 (0-1, 2-2, 0-0, 1-1), în fața formației iugoslave Partizan Belgrad, în primul meci din cadrul sferturilor de finală ale Cupei Cupelor.

Golurile echipei bucureștene au fost marcate de Orășteanu (2) și Mușat.

Partida retur se va disputa, peste două săptămîni, la Belgrad.

La turneul de la Galați

B.C. ICIM A OBȚINUT SUCCESE „PE LINIE"

În ultima partidă a turneului desfășurat la Galați, baschetbalistele arădene au întâlnit echipa locală, L.P.S. Mult mai cotate, campioanele au învins fără probleme, după o dispută fără istoric, cu scorul de **73-50 (33-18)**. Marcatoarele formației antrenate de George Mandache au fost **Tretiak 19 (2x3), Iaroshka 13 (1x3), Mandache 12 (1x3), Matei 11, Grecu 8, Drăguș 6, Stoenescu 2 și Sandu 2.**

Rezultatele complete ale turneului: Olimpia București-Livas Târgoviște 46-70, Rapid București-Fartec Brașov 52-25, Univ. Craiova-„U" Cluj 45-64, Sportul Studențesc-Someșul Dej 50-48, Universitatea Oradea-LPS Galați 61-53, BC ICIM Arad-BNR București 71-43 **(Ziua I)**, „U" Cluj-Univ. Oradea 61-31, Someșul Dej-Univ. Craiova 66-49, Fartec Brașov-BC ICIM Arad 34-45, BNR București-Sportul Studențesc 72-63, LPS Galați-Olimpia 55-69, Livas-Rapid 59-47 **(ZIUA A II-A)**, Someșul Dej-Univ. Oradea 72-67 d.p., BC ICIM Arad-Livas Târgoviște 58-46, BNR-Fartec 56-55, Sportul Stud-„U" Craiova 70-41, Rapid-LPS Galați 70-36, Olimpia-„U" Cluj 47-70. (ZIUA A III-A), BC ICIM Arad-LPS Galați 73-50, „U" Craiova-„U" Oradea 62-71, „U" Cluj-Rapid 39-57, Someșul Dej-Olimpia 56-28, Fartec-Sportul Stud. 50-54, Livas-BNR 60-48 **(ZIUA A IV-A)**.

Într-un meci în devans, contând pentru etapa cu numărul 30: LPS Galați-„U" Oradea 70-60.

Clasamentul prezintă următoarea configurație:

1. BC ICIM Arad	**22**	**21**	**1**	**1466-967**	**43**
2. Livas	22	18	4	1429-1063	40
3. Rapid	22	18	4	1455-1057	40
4. BNR	22	13	9	1460-1325	35
5. Someșul Dej	22	13	9	1410-1269	35
6. „U" Cluj	23	12	11	1457-1360	35
7. Sportul Stud.	1	13	8	1430-1167	34
8. Fartec Bv.	22	11	11	1274-1267	33
9. „U" Oradea	22	5	17	1187-1503	27
10. LPS Galați	24	3	21	1129-1761	27
11. Olimpia	22	4	18	1197-1510	26
12. „U" Craiova	22	2	20	1012-1657	24

A.H.

UTA - REMIZĂ CU ITALA SAN MARCO

Sâmbătă, UTA a susținut încă o partidă amicală în Italia, contra echipei Itala San Marco, din seria a IV-a a campionatului interregional. Scorul final a fost același ca și la începutul partidei, adică 0-0.

Lorenzo Rubinacci a trimis în teren următorii jucători: **Repriza I:** Pap-Panin, Botiș, Baciu, Anca-Ciubăncan, Almășan, Todea, Ciba-Ikpe, Kent. **Repriza a II-a:** Huțan-Diaconescu, Botiș, Baciu, Panin, Crăciunescu-Almășan, Mărginean, Ciubăncan-Kent, Ikpe (Ianu). Următoarele meciuri ale UTA-ei sunt cu Verona (tineret) - pe 1 februarie, cu Reggiana - pe 2 februarie și Vicenza - pe 5 februarie.

Ieri, fotbaliștii antrenați de Rubinacci au avut liber, câțiva dintre ei preferând să viziteze superba stațiune montană, Cortina d'Ampezzo, la 160 de km de Lignano Sabiadorro, locul unde se află delegația arădeană. Printre curioși s-au aflat Botiș, Panin, Ciba, Todea, Baciu și Ad. Popescu.

LEO SFÂRA

TYSON L-A FĂCUT KO PE FRANCIS

Pugilistul american Mike Tyson l-a învins, sîmbătă, la Manchester, prin KO în cea de a doua rundă, pe boxerul britanic Julius Francis, într-o partidă în care nu a fost pus în joc nici un titlu, informează AFP.

Tyson, în vîrstă de 33 de ani, fost campion mondial la categoria grea, a atacat încă de la începutul partidei. Julius Francis, campionul Marii Britanii, a fost trimis la podea de două ori în timpul desfășurării primei runde.

La începutul celei de a doua runde, Tyson a realizat o serie de lovituri care l-au trimis pe pugilistul britanic, din nou, la podea. Boxerul american a obținut victoria în urma unui upercut de stînga. În palmaresul lui Mike Tyson se numără 47 de victorii, trei înfrîngeri și un meci terminat la egalitate.

Francis, care a fost obținut, pînă în prezent 21 de victorii, fiind învins de opt ori, a declarat, că Tyson luptă foarte dur, cu lovituri scurte din interior.

La rîndul său, Mike Tyson, care nu a mai luptat de pe data de 23 octombrie 1999, cînd l-a întîlnit pe compatriotul său Orlin Norris, într-o partidă în care nici unul dintre cei doi pugiliști nu a fost declarat învingător, a afirmat că și-a dorit foarte mult victoria, deși știa că Francis se va implica în totalitate în această dispută. El a precizat că era pregătit să dispute toate cele 12 runde, dacă ar fi fost necesar.

Meci amical

CRIȘANA SEBIȘ - F.C. TELECOM ARAD 0-4 (0-1)

Pe terenul de fotbal din comuna Buteni, acoperit cu un strat gros de 30 cm de zăpadă s-a disputat sâmbătă meciul amical dintre Crișana Sebiș și FC Telecom Arad. Conform așteptărilor divizionara „C" s-a impus cu scorul de 4-0 (1-0), grație golurilor reușite de: Sabou - 2, Ardelean și Oprescu.

FORMAȚII

CRIȘANA SEBIȘ: Laza-Jurcă. Sas, I. Olariu, Șaba, Lupșa, Halic, Negru, Luca, Cîmbrea, Moțiu. AU MAI JUCAT: G. Olariu, Gligor, Rotari; Dimoiu, Feieș, Dascău și Sârb.

FC TELECOM ARAD: Sabău-Pupăză, Szelelky, Riviș, Barna, Berar, OPRESCU, ARMAN, CORINDA, RUS, ARDELEAN. Au mai jucat: Plesca, Bota, Ujvari, Szell, Bugariu, Sabou, Andea, Rachici.

G. GROZA

CUPA „PODGORIA" LA MINIFOTBAL

În organizarea Clubului elevilor Șiria, în sala de sport a Grupului Școlar Agricol Miniș s-a desfășurat recent prima ediție a Cupei „Podgoria" la minifotbal, rezervată echipelor de elevi ai școlilor generale din Podgoria Aradului. Au participat școlile generale din Ghioroc (două echipe), Galșa (o echipă) și Clubul elevilor Șiria (două echipe). În urma unor partide viu disputate, în care micii fotbaliști au încântat asistența, a fost stabilit și clasamentul final: Locul I - Ghioroc I; Locul II - Galșa; Locul III - Clubul elevilor Șiria I; Locul IV - Clubul elevilor Șiria II; Locul V - Ghioroc II. Golgeterul turneului a fost Lurențiu Costea, de la Clubul Elevilor Șiria I. Cel mai bun portar a fost desemnat Andrei Toda, din Galșa, iar titlul de cel mai tehnic jucător i-a revenit talentatului Paul Ionașcu, de la Clubul elevilor Șiria I.

F. TRUȚ

ȘOIMII PÂNCOTA ÎȘI AMÂNĂ VISUL PROMOVĂRII

Ocupanta locului II la jumătatea campionatului Diviziei D, la fotbal, echipa Șoimii Pâncota și-a reluat pregătirile pe 17 ianuarie a.c., sub comanda aceluiași antrenor, Dan Mănăilă. După vizita medicală obligatorie, jucătorii și-au început antrenamentele, care au zilnic pe stadionul UTA. **„Momentan, pentru Șoimii Pâncota cantonamentul este un lux, datorită banilor"** - ne-a spus Dan Mănăilă.

La capitolul plecări, doar Munteanu se pregătește cu acordul clubului, la FC Telecom Arad. Noutăți spectaculoase nu prea sunt, doar câțiva juniori din propria pepinieră. Mai sunt testați și alți jucători din diviziile inferioare, dar... , lotul „șoimilor" arată astfel: Mureșan, Șerfezi - portari, Ștefănuț, Buzna, Danci, Rusu, Cristea, Bilan, Oiță, Moț, Pantea, Gherman, Țicală, Ardelean, Perța, Pașca, Ov. Dragalina, Berar, Coman și Martiș.

Multe jocuri de verificare în „agenda" pâncotanilor. Printre adversari: Romvest (5 februarie), FC Ineu (9 februarie), FC Telecom (16 februarie), Universitatea Arad (23 februarie), CFR Timișoara și West Petrom Pecica (date nedesemnate).

Cât privește obiectivul echipei, antrenorul Dan Mănăilă a punctat: **„Dorim să menținem standardele impuse până în prezent, atât lotului cât și conducerii administrative. Sincer, nu mai cred în promovare, dar adevărul este că nici nu s-a pus problema promovării. Dacă am fi vrut Divizia C ne uneam în vară, cu Inter."**

Noutăți sunt și pe banca tehnică, care a fost completată, pe lângă Dan Mănăilă și Nelu Farcaș, cu Costel Mănăilă (antrenor de portari) fost apărător al buturilor UMT-ului în anii '80. De asemenea, antrenorul principal, Dan Mănăilă și-a luat angajamentul ca la vară, să se ocupe de cei mai buni copii ai grupei 1987, prin individualizări săptămânale. **„Este o generație talentată și ar fi păcat pentru câteva ore de muncă în plus să lăsăm să se piardă acești tineri de reală perspectivă"** - a spus Dan Mănăilă.

Unul dintre sufletiștii acestei echipe, Mircea Dragalina, ne-a declarat: **„Am pornit la drum cu ideea de a forma o echipă tânără și competitivă. În paralel cu condițiile de a face performanță, dorim să crească această emulație și ne gândim în perspectivă, la acel vis frumos, promovarea în „C". Până atunci însă, vrem ca Pâncota să devină o rampă de lansare pentru mai tinerii fotbaliști din județ. La ora actuală, avem o medie de vârstă a echipei foarte scăzută. Cel mai „bătrân" jucător din lot, este Pantea (24 ani), dacă îl excludem pe Dan Mănăilă."**

DANIEL SCRIDON

FOTBAL INTERNAȚIONAL

Italia - etapa a 19-a

Lecce-Verona 2-1; Piacenza-Udinese 0-1; Bologna-Parma 1-0 ; Fiorentina-Reggina 1-0 ; Juventus-Cagliari 1-1 ; Lazio-Bari 3-1 ; Perugia-Milan 0-3 ; Venezia-Torino 2-2. Partida Inter-Roma s-a disputat după închiderea ediției.

În clasament: 1. Juventus 40 p.; 2. Lazio 39 p.; 3. Roma 35 p.

Rezultatele celorlalte partide incluse în concursul Pronosport din data de 30.01.2000: Alzano-Ternana 1-0 ; Cesena-Salernitana 4-0 ; Chievo-Pescara 1-1 ; Genoa-Vicenza 2-2 ; Napoli-Monza 2-2; Treviso-Atalanta 2-1 .

Spania - etapa a 22-a

Espanyol-F.C. Barcelona 1-1; Celta Vigo-Atletico Madrid 0-1; Real Sociedad-Rayo Vallecano 2-1 ; Zaragoza-F.C. Sevilla 2-1 ; Racing Santander-Real Oviedo 3-1 ; Deportivo Alaves-Valencia 0-1 ; Real Betis Sevilla-Malaga 0-0 ; Valladolid-Deportivo La Coruna 4-1 ; Numancia-Mallorca 3-1.

Pe primele trei locuri: 1. La Coruna 40 p.; 2 - 3 Zaragoza și Barcelona 38 p.

●●●

Într-un meci restanță din etapa a XXI-a a Premier League: Manchester United-Middlesbrough 1-0. În urma acestui rezultat, primele locuri în clasament se prezintă astfel: 1. Manchester United 47 p; 2. Leeds United 47 p; 3. Arsenal 44 p; 4. Liverpool 41 p; 5. Sunderland 38 p.

CUPA AFRICII PE NAȚIUNI

„Continentul negru" și-a consumat ultimele partide contând pentru etapa a doua din cadrul grupelor de calificare ale Cupei Africii. Cu mențiunea că naționalele Africii de Sud și Egiptului sunt calificate pentru sferturile de finală, vă prezentăm situația la zi în cele 4 grupe:

Grupa 1

Camerun - Côte d'Ivoire 3-0

Clasament: 1. Camerun 4 p; 2. Ghana 4 p; 3. Togo 1 p; 4. Côte d'Ivoire 1 p.

Grupa 2

Gabon-Algeria 1-3

Clasament: 1. **Africa de Sud** 6 p; 2. Algeria 4 p; 3. R. D. Congo 1 p; 4. Gabon 0 p.

Grupa 3

Zambia-Burkina Faso 1-1

Clasament: 1. **Egipt** 6 p; 3. Senegal 3 p; 3. Burkina Faso 1 p; 4. Zambia 1 p.

Grupa 4

Tunisia-Maroc 0-0

Nigeria-Congo 0-0

Clasament: 1. Nigeria 4 p; 2. Maroc 4 p; 3. Congo 1 p; 4. Tunisia 1 p.

C. MNERIE

„CUPA DE IARNĂ 2000" - O AFACERE ÎNTRE ARĂDENI ȘI BIHORENI

Sala Sporturilor „Victoria" din Arad a găzduit, sâmbătă, un turneu amical de minifotbal, dotat, sugestiv, „Cupa de iarnă 2000". Organizatori au fost F.C. UTA și Comitetul de părinți de la grupele '89 și '90 de la același club, sub coordonarea d-lui Ovidiu Homorogan.

Inițiativa a aparținut antrenorilor de la F.C. UTA, Antoniu Bacoș, respectiv Adrian Voinea, aceștia dorind ca și copiii antrenați de ei să aibe cât mai multe meciuri în picioare.

Turneul s-a disputat la două categorii de vârstă, 1989 și 1990, la fiecare participând patru formații. Invitate au fost echipe din Arad, Oradea și Timișoara.

Inițial, s-a dorit a fi „Cupa ERREA", dar în final - pentru că nu s-a discutat la nivel înalt - s-a ajuns la „Cupa de iarnă 2000" - ne-a declarat Gheorghe Ivan - președintele Centrului de Copii și Juniori de la F.C. UTA.

Organizarea a fost - din câte s-a putut observa - destul de bună, însă au surprins câteva lucruri. De exemplu, „H.D." Semlac nu a mai stat la festivitatea de premiere, pentru că a ieșit pe locul 4. Dacă echipa era pe podium, se întâmpla la fel? Nu credem... Apoi, prof. Antoniu Bacoș (UTA) a trimis câte 10 jucători pe teren, la momentul schimbării întregii echipe. S-a produs ilaritate în tribună, iar arbitrii au avut mai mult de lucru.

Oricum, turneul a fost pozitiv, din toate punctele de vedere, iar despre premii, numai cuvinte de laudă. Au fost acordate cupe la primele trei clasate și, în plus diplome, mingi, iar șepcuțele și tricourile acordate inclusiv la premiile speciale, erau inscripționate cu firma „ERREA".

Câștigătoare au fost F.C. UTA - la grupa '89 și F.C. Bihor - la grupa '90.

Iată, în continuare, datele despre turneu.

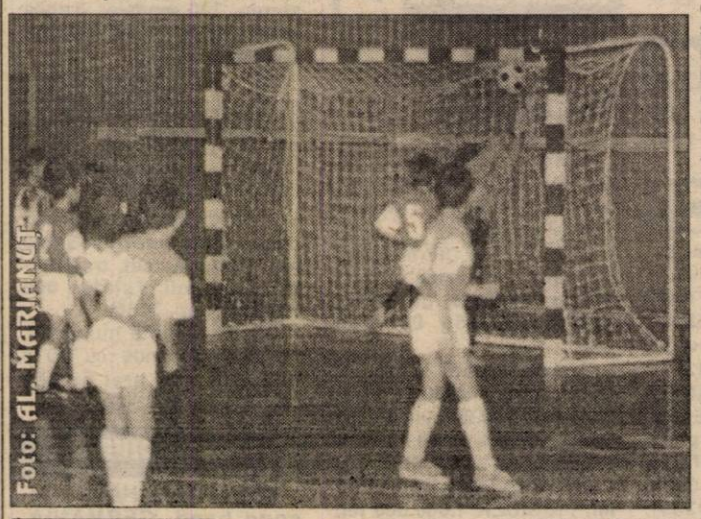

Foto: AL. MARIANUȚ

Chiar dacă un... Copil a marcat spectaculos în poarta lui Bujor, Romvest nu s-a putut impune în fața celor de la UTA, la grupa 1990

REZULTATE TEHNICE - GRUPA 1989

F.C. Bihor - „Banatul" Timișoara 0-1 (0-0)

A marcat: Gârbă

F.C. „Helmuth Duckadam" - F.C. UTA 0-3 (0-2)

Au marcat: Popa, Costea, Cipoș.

F.C. Bihor - F.C. „Helmuth Duckadam" 5-0 (2-0)

Au marcat: Ardelean, Groza, Andor (2), Luca.

„Banatul" Timișoara - F.C. UTA 0-2 (0-1)

Au marcat: Pavel, Polgar.

„Banatul" Timișoara - F.C. „Helmuth Duckadam" 3-0 (1-0)

Au marcat: Hârba (2 goluri), Stanciu.

F.C. Bihor - F.C. UTA 0-1 (0-1)

A marcat: Cipoș.

Clasament final

1. F.C. UTA	3	3	0	0	6-0	9
2. „Banatul" Timișoara	3	2	0	1	4-2	6
3. F.C. Bihor	3	1	0	2	5-2	3
4. F.C. „Helmuth Duckadam"	3	0	0	3	0-11	0

Festivitate de premiere

Cel mai bun jucător: Cipoș Ciprian (F.C. UTA)

Cel mai bun portar: Moț Demian (F.C. UTA)

Golgeterul turneului: Gârbă Flavius („Banatul" Timișoara) - 3 goluri.

Cel mai tehnic jucător: Groza (F.C. Bihor)

Adrian Voinea (antrenor - F.C. UTA): „A fost un turneu foarte reușit, cu echipe foarte puternice din Arad și din județele limitrofe. Sunt foarte mulțumit de organizarea și valoarea turneului și țin să mulțumesc tuturor factorilor implicați. Echipa mea a muncit mult pentru a câștiga acest turneu, dar întotdeauna este loc și de mai bine."

REZULTATE TEHNICE - GRUPA 1990

F.C. Bihor - „Banatul" Timișoara 6-1 (2-1)

Au marcat: Grigore, Gaus, Ardelean, Silaghi, Butuc, Găvrilaș-Pădurariu.

Romvest - UTA 2-3 (1-2)

Au marcat: Copil (2) - Homorogan, Vancea, Toc.

F.C. Bihor - Romvest 7-0 (1-0)

Au marcat: Ardelean, Butuc, Grăvilaș (2), Tămaș (2), Berar.

„Banatul" Timișoara - UTA 2-2 (2-1)

Au marcat: Negruț, Toma - Toc, Vancea.

„Banatul"-Romvest 3-0 (0-0)

Au marcat: Pădurariu, Toma (2).

Bihor - UTA 2-1 (2-1)

Au marcat: Silaghi, Tămaș-Homorogan.

Clasament final

1. F.C. Bihor	3	3	0	0	15-2	9
2. F.C. UTA	3	1	1	1	6-6	4
3. „Banatul" Timișoara	3	1	1	1	6-8	4
4. Romvest	3	0	0	3	2-13	0

Festivitate de premiere

Cel mai bun jucător: Copil (Romvest)

Cel mai bun portar: Ghețe (F.C. Bihor) - 3 goluri

Golgeterii turneului: Tămaș și Silaghi (F.C. Bihor)

Cel mai tehnic jucător: Negruț („Banatul" Timișoara)

Gheorghe Silaghi (antrenor - F.C. Bihor): „Sunt foarte fericit pentru câștigarea turneului, consider o reușită această inițiativă. Organizare foarte bună, la fel și echipele ce au evoluat la această grupă. Nouă, din păcate, ne lipsesc jocurile, însă cred că jucătorii au câștigat încredere și experiență la acest turneu. Sper ca peste câțiva ani, din acești micuți telentați să iasă jucători foarte valoroși."

Premiile au fost înmânate de către Gheorghe Ivan și Ionuț Leac, președintele Centrului de Copii și Juniori de la UTA respectiv vicepreședintele A.J.F. Arad.

Grupaj realizat de

LEO SFÂRA, PAUL ALTMAN, ADRIAN STANCIU

INFOTON ROMÂNIA
Str. L.Blaga, nr.2-4
Tel.: 280175, 281800
Instalații de secretariat modulare INFOTON 204/408
Centrale telefonice PANASONIC (mică, medie și mare capacitate)
Faxuri PANASONIC, Af310
Telefoane pentru linii individuale și cuplate PANASONIC, SIGNO, AKTRON
NOI DĂM TONUL COMUNICAȚIILOR
Service garanție și post garanție

S.C. ECOS-IMPEX SRL
Arad, Calea A. Vlaicu 257 (lângă Peco) tel. 289740
DEPOZIT MATERIALE DE CONSTRUCȚII
Vinde din stoc și preia comenzi la:
- țigle indigene și din import Ungaria
- cărămidă indigenă și import Ungaria
- B. C. A. și boltari din beton
- oțel beton
- var, ciment, iposos, glet, adezivi
- plasă gard, rabitz, cuie
- diferite materiale de construcții

NOU Oferta lunii - țiglă tip Romana 14 buc./m. p. - 30 ani garanție - 4500 lei /buc. inclusiv TVA (4873577)

LUXTEN lighting
redeschiderea magazinului
situat pe str. Horea nr. II.
într-o nouă prezentare
anunță
comercializând
toată gama de surse
iluminat casnic și industrial,
contoare de apă, gaz și curent electric
produse de A.E.M. Timișoara
057/255.274

VÂNZĂRI APARTAMENTE O CAMERĂ

Vând convenabil garsonieră, localitatea Pecica, complet mobilata, telefon, satelit, 6.500 DM. Telefon 095/ 812.648. (2223)

Vând apartament 1 cameră,Arad, Grădiște, str. Crasna bl. F, et. I, occidental, imediat. Telefon 514778. (2280)

Vând garsonieră deosebită, telefon, satelit, gresie, faianță, parchet, zona Romanilor, 5.300 DM. Telefon 237048. (2194)

Vând urgent garsonieră Pecica, bl. G3, ap. 29. Telefon 468897, orele 16-18. (2189)

VÂNZĂRI APARTAMENTE DOUĂ CAMERE

Vând (schimb) apartament 2 camere, confort II, parțial îmbunătățit, et. III + garaj cu apartament 2 camere, decomandat cu sau fără garaj, excludem parter-IV, plătim diferență. Telefon 058/ 247319; 092.605.819. (2154)

Ocazie! Vând apartament 2 camere, Vlaicu, 9800 DM. Telefon 253364. (1894)

Vând apartament 2 camere, îmbunătățit, Alfa. Telefon 258434 sau 094.803.940. (2062)

Vând apartament 2 camere, amenajat stil occidental, parțial modificat, str. Miron Costin, et. III, preț 31.000 DM, negociabil. Telefon 094/ 160.581. (1792)

Vând apartament 2 camere, Vlaicu, str. Hateg et. VIII, 10700 DM. Telefon 212221; 092.620.475. (2219)

Vând apartament 2 camere, Micălaca, bl, 512, ap. 19. Telefon 219959; 092/ 288.577. (2249)

Vând apartament 2 camere, Vlaicu, 9.800 DM. Telefon 270856. (2341)

VÂNZĂRI APARTAMENTE TREI CAMERE

Vând apartament 3 camere, Micălaca, confort I, îmbunătățit. Telefon 092.388.166. (2169)

Vând apartament 3 camere cu intrare separată, bl. A.36, sc. A, et, I, ap. 3. Telefon 242488. (2063)

Vând apartament 3 camere, ultracentral, îmbunătățit. Informații telefon 282443. (2294)

Vând apartament 3 camere, zona 300. Telefon 092/ 469.540. (1895)

Vând apartament 3 camere, Vlaicu, amenajat, gresie, faianță, bar, parcet, mochetă, telefon, balcon închis, zonă plăcută, et. IV, acoperiș garantat, 13.900 DM. Telefon 092 344 705. (2310)

Vând apartament 3 camere, Calea Aurel Vlaicu. Informații telefon 289294. (2295)

Vând apartament Samantha, central, 3 camere, cu garaj. Telefon 057-232675, după ora 15. (2334)

Vând apartament 3 camere, Vlaicu, 12.800 DM. Telefon 253364. (2341)

Vând apartament 3 camere, Alfa, 16.500 DM. Telefon 270856. (2341)

VÂNZĂRI APARTAMENTE PATRU-CINCI CAMERE

Vând apartament și garaj, stil italian, 2 băi, bucătărie, 4 camere, ușă blindată, Micălaca. Telefon 092.470.607. (2260).

VÂNZĂRI CASE

Vând casă, Grădiște, str. I.B. Deleanu nr. 40, toate facilitățile. Telefon 092/ 207.518. (2246)

Vând casă foarte mare cu depozite, 500 mp construiți, Aradul Nou, str. Bagdazar nr. 55. Telefon 092.207.518, variante. (2246)

Vând casă în centru, în localitatea Curtici. Telefon 276772. (2091)

Vând casă familială, 5 camere, grădină, sat Secusigiu. Telefon 056-208334. (2149)

Vând casă: parter-alimentară, bar „Margo"; etaj-apartament. Telefon 234862. (1866)

Vând casă + loc de casă suprafață totală de 2000 mp. Telefon 094.773.712. (2273)

Vând casă 4 camere, atelier de tâmplărie funcționabil + firmă, 48.000 DM, negociabil. Telefon 092.941.628. (2274)

Vând casă, Micălaca, 20.000 DM, negociabil. Telefon 092.356.215. (2288)

Vând casă mare, toate dependințele, inclusiv pentru spațiu comercial + atelier mare de tâmplărie. Informații localitatea Șiria nr. 467. Telefon 531369. (1884)

Vând casă în Gai, lângă RAR, 26.000 DM, negociabil sau schimb cu 3 camere + mică diferență. Telefon 245845. (1754)

Vând casă frumoasă, nouă, compusă din 2 clădiri, str. Ghioceilor nr. 65, zona Dinamo. (2312)

Vând casă 4 camere, baie, gaz, telefon, anexe, în localitatea Sântana. Telefon 094 136 847. (4811725)

Vând convenabil casă cu grădină mare, în Chier. Informații telefon 512839. (2324)

VÂNZĂRI SPAȚII COMERCIALE

Vând (schimb) spațiu ultracentral, în curte, 165 mp. Telefon 276898 sau 094/ 478.575. (2132)

VÂNZĂRI TERENURI

Vând teren construcție, 500 mp, Grădiște. Telefon 259710. (2292)

VÂNZĂRI AUTO

Nu-ți mai fă griji: CAU-CIUCURILE de care ai ne-voie, le găsești la mine, IEFTINE și BUNE. Exemplu 155R13-160.000 lei/buc. Telefon 259339; 094.706.321. (2135)

Vând ANVELOPE AUTO second-hand, cu REDUCERI de PREȚURI de până la 130.000 lei/buc. Oferta valabilă până în 31 ianuarie 2000. Telefon 259339; 094.706.321. (389)

Vând motor Saviem după RK, cu factură. Telefon 057-243905. (1973)

Vând tractor U-650, disc, plug. Telefon 513207. (4811258)

Vând Dacia 1310, an 1992, stare foarte bună, preț 2.500. Informații telefon 469344, după ora 16. (2229)

Vând Opel Astra, 1992, înmatriculat, 1600 cmc, injecție, persoană fizică, stare excepțională. Telefon 095.812.648. (2225)

Vând microbus Mitsubishi, stare bună, preț convenabil. Telefon 092.388.166. (2169)

Vând Seat Ibiza (1989), 6000 DM, negociabil. Telefon 259710. (2292)

MISTRAL AUTO viză, transport pentru TÂRG UTRECH sau garaje specializate, posibilități repatriere. Tarif 195$. Telefon 092.612.979. (f.1287330)

Vând ARO 240 reparație capitală, fabricație 1996. Telefon 057.420266. (3231827)

Vând VW Golf 3, 1,9 cmc, Diesel, pe firmă (cesionabilă), 13.800 DM, preț fix. Telefon 277493. (2345)

Vând Opel Record Diesel, motor Kadett 1,6, neînmatriculat, funcționabil, 900 DM. Telefon 245619. (2342)

Vând Dacia '90, 2300 DM, negociabil și motor WV 1,6 D. Telefon 238425. (2354)

VÂNZĂRI ELECTRO

Vând televizor Panasonic teletext, 55 cm, nou-nouț, garanție 1 an, 5.600.000 lei. Telefon 094106079; 272039.

Vând TELEVIZOARE COLOR, preț 980.000 lei, garanție 6 luni. Telefon 244904; orele 9-17.

Vând TV COLOR, en gros, en detail, diferite mărci, prețuri minime, garanție. Telefon 289456, 092 239 242.

Ocazie unică! Vând TV color stereo, teletext, telecomandă 950.000 lei; LADĂ FRIGORIFICĂ 1.200.000 lei; COMBINĂ 1.300.000 lei; CONGELATOR 1.800.000 lei; FRIGIDER 1.000.000 lei, cu garanție. Recent aduse din GERMANIA. Telefon 259339; 094.706.321. (2135)

Vând mașină de spălat AUTOMATĂ cu reducere de preț (preț vechi 2.500.000, preț nou 1.500.000), GARANȚIE. Telefon 259339; 094.706.321. (2135)

Vând CÂNTARE ELECTRONICE și CASE MARCAT FISCALE, omologate. Telefon 272727. (392)

Vând FRIGIDER, LADĂ, COMBINĂ FRIGORIFICĂ (reducere de preț de până la 50%). Telefon 259339; 094/ 706.321. Ofertă valabilă, numai această săptămână! (389)

Vând MAȘINĂ SPĂLAT AUTOMATĂ, preț vechi 2.500.000 lei, preț nou 1.500.000 lei; GARANȚIE. Telefon 259339. (389)

Vând TV COLOR cu telecomandă (REDUCERE de preț de până la 790.000 lei); GARANȚIE! Telefon 259339; 094.706.321. Oferta este valabilă până în 31 ianuarie. (389)

Vând TV color Philips, Grundig, Telefunken, stereo, teletext. Telefon 264004. (2174)

Vând telefon celular Ericsson 628, 80 DM, stare bună. Telefon 094.855.838. (2237)

Vând TV color stereo, TXT, telecomandă, bandă largă 70 cm cu PIP. Telefon 211491. (2238)

Vând televizoare color stereo, 100 modele, vizibile zilnic, orele 10-18. Telefon 280260. (2301)

Vând calculatoare, imprimante, xeroxuri, second-hand, garanție. Telefon 247182; 092 498 141; 092 745 292. (1827)

Vând calculator IBM386. Telefon 245290. (1996)

Vând diferite telecomenzi pentru televizor (165.000 lei), video, satelit, transformatoare linii. Telefon 092 368 868. (mp. 3164)

Vând combină muzicală, Philips, model nou, cu CD și telecomandă, preț fix 250 DM. Telefon 211573. (2314)

VÂNZĂRI DIVERSE

Vând en-gros HAINE second hand, GERMANIA, peste 20 sortimente. Telefon 289456, 092 239 242.

(Continuare în pagina 11)

(Urmare din pagina 10)

Vând: COTURI și BURLANE, PLASĂ GARD zincată, CUIE CONSTRUCȚII, PLASĂ RABITZ și STÂLPI GARD. Str. Vrabiei nr. 4, telefon 289997. (719)

Vând cazan tuică, noi. 170 litri. Telefon 094 698 849. (1831)

Vând mobilă brad, nouă, preț 4.000.000 lei, negociabil; vând mobilă bucătărie Probota, preț 2.500.000 lei, negociabil. Telefon 259891 sau 276583. (1842)

Vând garaj, zona Romanilor. Telefon 282065. (2251)

Vând (închiriez) garaje, Vlaicu, zona Fortuna. Telefon 057/211135; 094.816.024. (2230)

Vând mașină universală tâmplărie grosime îndreptat, găurit, circular, banzic, palancă stejar. Telefon 057/272870. (2303)

Vând, ieftin, SRL, toate activitățile, capital 2.000.000 lei. Telefon 243977, orele 9-17. (2133)

Vând spațiu comercial A. Vlaicu, bloc Z 15, sc. A. ap. 2; vând RABA 16 to basculă. Telefon 056 - 184683. (1543)

Vând GRANIT și MARMURĂ, modele deosebite, prețuri minime. Telefon 094 855 838.(2237)

Vând aparat spălat auto, Karcher, 4.300 DM. Telefon 092 558 358. (2234)

Vând 2,5 t fân. Cumpăr țiglă veche Jimbolia, marca „Leu". Telefon 276897. (2220)

Vând aparat de sudură, cutie ARO 10. Telefon 210094. (2285)

Vând spoiert, butelie. Ștefu Steluța, str. Dreptății nr. 9, Micălaca. (2322)

Vând foarte ieftin, 3 rezervoare PECO. Informații telefon 094 818 622. (2324)

Vând pătuț copil. Telefon 243830. (2331)

Vând tocătoare tulei, purtată, Chișineu Criș, sat Nădab nr. 6. (0344501)

Vând motor suspendat de tehnică dentară, nou și micromotor dentar, rusesc, nou. Telefon 241004. (2340)

Vând firma „Casa de Schimb valutar" cu activitate întreruptă provizoriu. Telefon 094.661.161. (2351)

CUMPĂRĂRI TERENURI, IMOBILIARE

Cumpăr apartament 4 camere, Miorița, prefer et.1-3, decomandat. Telefon 262787; 094.630.024. (2291)

CUMPĂRĂRI AUTO

Cumpăr talon Renault 21 Nevada. Telefon 092 558 358. (2234)

Cumpăr certificat înmatriculare Opel Omega Caravan, an fabricație 1989-1993. Telefon 277180. (2339)

CUMPĂRĂRI DIVERSE

Cumpăr tăurași peste 170 kg. Telefon 254832. (2346)

CERERI ȘI OFERTE DE SERVICII

ELECTRONIC SHOP importator și distribuitor CANON, angajează: TEHNICIAN ÎN DOMENIUL CALCULATOARELOR (hardware, software). CERINȚE: studii medii sau superioare, experiență, seriozitate. NOI VĂ OFERIM: un cadru profesional modern, salariu motivant. Informații telefon 271123. (2283)

SOCIETATE COMERCIALĂ angajează OSPĂTARĂ. Telefon 256835.

„MAXIM SUPER MARKET" angajează VÂNZĂTOARE cu experiență, orele 8-14, sediu, str. Iuliu Maniu nr. 122. (2323)

Angajăm ABSOLVENTĂ LICEU ECONOMIC '99 pentru EVIDENȚĂ CONTABILĂ PRIMARĂ. Telefon 235666. (2321)

SC „MISTER'S" angajează: ȘEF SECȚIE, MECANIC ÎNTREȚINERE mașini cusut; CONFECȚIONERE. Informații telefon 279089, sau Micălaca, bl. 304, sc. B sau C. (2377)

SUPERMARKET ALIMENTAR angajăm CASIERI, VÂNZĂTORI, OPERATORI CALCULATOR (contabilitate primară). C.V. se depun la parterul MAGAZINULUI ZIRIDAVA. (1898)

NOVA DENT LABOR angajează TEHNICIAN DENTAR. Telefon 237365, orele 11-17. (1911)

Căutăm CONSTRUCTOR cu experiență în domeniu pentru RENOVĂRI EXTERIOARE la Biserica Romano-Catolică Comlăuș. Execuția în aprilie-mai 2000. Relații și oferte la sediul parohiei. (4811722)

COMPANII AMERICANE oferă LUCRU LA DOMICILIU. Trimiteți plic la C.P. 1015 Craiova. (f.)

CONTRACTE de muncă în STRĂINĂTATE. Trimiteți plic la C.P. 255, Craiova. (f.)

EMIGRARE în: S.U.A., CANADA, AUSTRALIA. Trimite-ți plic la C.P. 1017, Craiova. (f.)

LEGIUNEA STRĂINĂ. Trimiteți plic la C.P. 1017 Craiova. (f.)

ȘCOALA NR. 3 angajează ADMINISTRATOR. Informații telefon 280091. (2158)

PRESTĂRI SERVICII

Repar ieftin: FRIGIDERE, LĂZI FRIGORIFICE, garanțial, deplasare gratuită. Telefon 092.417.397. (2044)

RENOVĂRI apartamente: ZUGRĂVELI, GLETUIELI, FAIANȚĂRI, instalații SANITARE-ÎNCĂLZIRE centrale. Telefon 531373. (2211)

ȘCOALA ȘOFERI „TORNADO" înscrie serie nouă, tarife minime; elevi, studenți, reducere. Telefon 235945, 094 804 543. (2147)

„CLEAN-SERVICE" oferă SERVICII CURĂȚENIE cu sau fără abonament. Curățăcovoare, mochete, tapițerii, pe loc. Telefon 092 679 919, 266347. 82313)

FINISAJE INTERIOARE: tencuieli, gletuiri, zugrăveli, vopsitorii, gresieri, tapetări. Telefon 094 985 130. (2308)

Executăm negociabil: ZUGRĂVELI, GLETUIELI, VOPSITORII, FAIANȚĂRI, GRESIERI, fără alcool. Telefon 219597. (2342)

RENOVĂRI interioare ZUGRĂVELI, zidărie, gresieri, PARCHETĂRI, etc. Telefon 277353; 094/ 909.535. (2347)

DIVERSE

Ofer ÎMPRUMUT VALUTĂ, contra garanții imobiliare în Arad. Telefon 092.294.842. (1795)

Caut ASOCIAT pentru AMENAJAT ZONĂ AGREMENT. Telefon 092 356 215. (2288)

Consiliul de Administrație al SC CEREXIM SA PÂNCOTA convoacă ADUNAREA GENERALĂ ORDINARĂ a ACȚIONARILOR, la sediul societății în data de 18 februarie 2000, oră 9, având următoarea ordine de zi: 1) Aprobarea bilanțului pe 1999; 2) Diverse. Informații telefon 466319. (3038164)

SCHIMBURI

Schimb casă 5 camere, Sânleani, cu apartament 2-3 camere Arad + diferență, negociabil. Telefon 093 305 285. (1887)

ÎNCHIRIERI

Caut să închiriez casă familială, mobilată, 3-4 camere, grădină, încălzire, gaz. Telefon 094.106.079; 272039.

Ofer spre închiriere apartament central, teremen lung. Telefon 094.299.591. (2336)

Ofer spre închiriere spațiu comercial 450 mp, Calea Timișorii. Informații telefon 094/ 798000; 094.320.321. (2078)

Ofer spre închiriere spațiu comercial 230 mp, str. Cozia nr. 5, ap. 1. Telefon 094 798 000. (1921)

Închiriez spațiu comercial 67 mp, Calea Lipovei nr. 113. Telefon 092.92.11.03. (2029)

Închiriez apartament ultracentral 2 camere, decomandat, frumos amenajat, tot confortul, preferabil străini. Telefon 274271. (2232)

Caut garsonieră de închiriat, mobilată. Telefon 094/ 981.150. (2267)

Ofer spre închiriere apartament 2 camere, central, tot confortul. Telefon 274024; 094.546.579. (3399)

Închiriez spațiu comercial 230 mp, Micălaca, bloc 246, sc. B. Telefon 279629 și 259009, permanent. (1001)

Ofer spre închiriere spațiu comercial, B-dul Revoluției nr. 6. Telefon 094.708.200. (1656)

Dau în chirie spațiu comercial complet renovat, UTA. Telefon 289722. (1985)

Primesc o fată în gazdă. Informații la telefon 283605. (2330)

Ofer spre închiriere apartament (ne)mobilat. Telefon 210555. (2344)

Caut să închiriez apartament (ne)mobilat. Telefon 210255. (2344)

Închiriez spațiu comercial 144 mp, vad deosebit, parter bloc U1, Piața UTA. Telefon 094.661.161. (2351)

† DECESE †

Cu durere în suflet anunțăm încetarea din viață, la 75 ani a celui care a fost strungar la Astra-Vagoane Călători, un OM harnic, cinstit și cu credință în Dumnezeu,

MUSCA TEODOR (LELU).

Dumnezeu să-i odihnească sufletul în pace! Înmormântarea va avea loc astăzi, 31 ianuarie 2000, ora 13, de la domiciliul din Șimand nr. 903. Familia îndurerată: soția EVA, copiii Viorel și Mariana cu familiile.

Anunțăm încetarea din viață a celui ce a fost frate drag, cumnat și unchi

LAZAR MIHAI,

în vârstsă de 53 de ani. Înmormântarea a avut loc duminică, 30 ianuarie 2000. Familia îndurerată.

Familiile: Muntean și Secianschi anunță încetarea din viață a fratelui lor, la numai 50 de ani

MUNTEAN GHEORGHE.

Înmormântarea va avea loc astăzi, 31 ianuarie 2000, ora 13, la Cimitirul Eternitatea. Dumnezeu să-l odihnească în pace!

Cu durere anunțăm încetarea din viață la vârsta de 75 ani a celei ce a fost iubita noastră

LAZĂR MARIA.

Înmormântarea va avea loc marți, 01.02.2000, ora 14,00 de la Capela Cimitirului Eternitatea. Familia îndoliată.

Cu adâncă durere anunțăm încetarea din viață a celui care a fost soț, tată, bunic și socru

BĂDEANU ALEXANDRU,

în vârstă de 80 ani. Înmormântarea va avea loc astăzi, 31 ianuarie 2000, ora 14, la Cimitirul Eternitatea. Familia îndoliată.

† SERVICII FUNERARE †

SC „NOSFERATU" SRL, ARAD, str. Ghiba Birta nr. 26, telefon 270437; Non stop 094.554.874,

NĂDLAC, str. 1 Decembrie, nr. 4, telefon 092/ 922.337.

NON - STOP SERVICII FUNERARE COMPLETE.

SICRIE, RESPETE, CRUCI (prețuri de producător)

ACCESORII: prosoape, batiste, panglică neagră, baticuri, mânere, lumânări, catafalc, șfeșnice, steag de doliu.

SERVICII: capelă, spălat, îmbălsămat, îmbrăcat, transport intern și internațional. Asigurăm colaci, colivă, coroane, jerbe, fotografii profesionale, fanfară, organizăm pomeni. OFERTA BRAD: sicriu brad, respete, cruce - 750.000 lei. Transportul sicriului la domiciliu este gratuit!!!

Experiența noastră este garanția dv. (c. 44)

NON STOP RO-STYL COMPANY

firmă producătoare de sicrie, str. M. Eminescu nr. 4 (vizavi Cinema MUREȘUL), telefon 211929, 094/ 537.715, 094.558.712

TOTUL ÎNTR-UN SINGUR LOC, LA PREȚ DE PRODUCĂTOR, CALITATE și OPERATIVITATE OCCIDENTALĂ:

- îmbălsămat, îmbrăcat, cosmetizat
- sicrie: 400.000-1.600.000 lei
- sicrie lux
- lenjerie deces: 160.000-600.000 lei
- cruci, mânere - sicriu, etc.

OFERTĂ: sicriu, lenjerie, cruce - 730.000 lei.

Transport în Arad GRATUIT.

Nou! Se plătește avans 50%, restul într-o lună.

Suntem producători nu simpli comercianți. NOU! Se plătește 50% avans, restul într-o lună. (c. 45)

† CONDOLEANȚE †

Un ultim bun rămas celui care ne-a privit ca luminia ochilor în primii ani de viață, care ne-a ajutat și supravegheat copilăria, celui care și-a pus speranțe în realizarea noastră în viață. Acum la despărțire de

(TATA LELU) MUSCA TEODOR,

din ȘIMAND, ne rugăm ca bunul Dumnezeu să-i odihnească sufletul în pace! Nepoții Alin și Dani Musca.

Întregul colectiv redacțional al ziarului „Adevărul" este alături de colegul VIOREL MUSCA în aceste grele momente pricinuite de moartea tatălui

MUSCA TEODOR.

Sincere condoleanțe familiei îndoliate.

Suntem alături de Dr. Florin Bănescu acum în momentele grele pricinuite de decesul mamei și transmitem sincere condoleanțe familiei greu îndoliată. Dumnezeu să o ierte! Familia Nicu Cojocaru.

Suntem alături de prietenul nostru Viorel Musca în greaua încercare pricinuită de decesul tatălui și transmitem sincere condoleanțe familiei. Dumnezeu să-l odihnească în pace! Familia Felea.

Mulțumim din suflet tuturor celor care au fost alături de noi cu prezența sau cu gândul la marea durere pricinuită de pierderea iubitului nostru

CODREANU SABIN

din FRUMUȘENI, pe care nu-l vom uita niciodată. Familia, veșnic îndurerată.

Consternați de durere și cu inimile zdrobite suntem alături de nepoții noștri CIBIAN și DEIA IENCI și alături de cuscrul IOAN IENCI în greaua încercare pricinuită de decesul tatălui lor

NELU IENCI

și a bunicii lor

FLOAREA IENCI.

Dumnezeu să-i ierte! Familia: Foaliș: Romi, Mariana, Romina, Robert și familia Todica Vasile. (2352)

Suntem alături de familia dr. FLORIN BĂNESCU în momentul prierderii mamei domniei sale. Familia Cornel Marandiuc. (2350)

Mulțumim celor care au fost alături de noi în marea noastră durere prin pierderea celui care a fost

FOGARASSY PETRU (ÖCSI),

cu prezența, sufletul, gândul și flori. Familia îndoliată. (2358)

S. N. P. PETROM SA Sucursala PECO ARAD împărtășește marea durere a colegului lor, ing. ALEXANDRU BĂDEANU provocată de decesul tatălui lui

BĂDEANU ALEXANDRU.

Sincere condoleanțe! Dumnezeu să-l odihnească! (2355)

Suntem alături de colega noastră Radița Doina, în greaua încercare pricinuită de trecerea în neființă a tatălui său. Colegele de la magazinul Ziridava, raion „Stofe".

† COMEMORĂRI †

Despărțirea a fost fulgerătoare și dureroasă, când, în urmă cu 15 ani a plecat dintre noi,

FLORICA TODOR (RAȚIU).

Vei fi mereu în inimile și gândurile noastre! Familia. (2116)

Au trecut 7 ani de durere și tristețe de când ne-a părăsit pentru totdeauna cel care a fost

TOMI POMPILIU.

Vei rămâne veșnic în inimile noastre. Sora Marioara, cumnatul Iovița, nepoții: Cristina și Nicu. (4873619)

Cu sufletele îndurerate și mult dor amintim că se împlinesc 7 ani de când dragul nostri fiu,

TOMI POMPILIU,

a trecut în eternitate. Dumnezeu să-l odihnească! Părinții din Dorgoș. (4873620)

Lacrimi și dor nemărginit la împlinirea a doi ani de când destinul nemilos a luat fulgerător și prematur dintre noi, într-un stupid și tragic acident, pe iubiții și scumpii noștri fii:

LENHARDT SELEGEAN CARMEN și LENHARDT GOTTFRIED,

lăsându-ne casa pustie și sufletele sfâșiate de durere. Toate visele și speranțele noastre s-au năruit lăsând locul disperării și amărăciunii. Pentru bunătatea și căldura cu care ne-ați înconjurat, cuvintele nu pot să exprime recunoștința noastră. Vă păstrăm veșnic vii în inimile noastre și ne rugăm la bunul Dumnezeu să vă odihnească în pace și liniște sufletele calde și nobile. Familia SELEGEAN din Păuliș și familia LENHARDT din Germania, în veci nemângâiate. (2320)

Azi, 30 ianuarie 2000, în loc să-ți urăm „La mulți ani!" de ziua ta, dragul nostru

SUCIGAN DIMITRIE (DIMI)

îți dorim „Odihnește-te în pace", „Fie-ți somnul liniștit". Mereu cu imaginea ta în gândurile noastre suferim și acum o ruptură în suflete pe care nici cuvinte, nici flori, nici lacrimi nu o pot exprima. Te vom plânge mereu și nu te vom uita niciodată! Soția Beji, fiul Dimi cu Alina și fiica Adina cu Aurelian. (2325)

Au trecut șase luni de lacrimi și durere de când moartea nemiloasă l-a răpit pe cel care a fost fiu, frate, tată și soț

PANTEA ADRIAN.

Dumnezeu să-l odihnească în pace! Familia îndoliată. (2349)

UȘI ȘI FERESTRE
DIN PVC ARMAT CU GEAM TERMOPAN
PROFILE TROCAL GERMANIA
LUCRU NEMȚESC

SATLINE

SALON DE EXPOZIȚIE:
ARAD, PIAȚA MIHAI VITEAZUL
BL. M 7, PARTER
TEL./FAX. 057/25 14 61; 094 50 72 11

Contor ZENNER®

Arad, Str. M-şal Ion Antonescu nr. 32, Tel. 25.09.55, 25.00.53, Fax 25.05.24

Plătiți numai cât consumați!
Plătiți numai cât consumați!
Plătiți numai cât consumați!

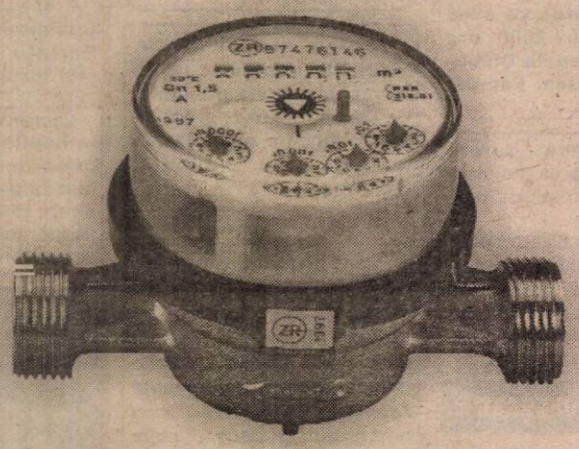

"... deoarece fiecare picătură contează!"

◆ Dealer autorizat al UZINEI DACIA PITEȘTI ◆ Service autorizat de Registrul Auto Român

DACIA

S.C. „AUTOSERVICE CÂMPUL LINIȘTII "S.R.L.
Câmpul Liniștii, Nr. 1 (vizavi de Vama de interior Arad)
Telefoane: 247535; 092-826559; 092-349071; 212959

Singurul SERVICE din Arad care VĂ ONOREAZĂ COMENZILE ÎN 7 ZILE

- Asigurăm reparații la autoturismele în garanție și postgaranție
- Înmatricularea autoturismelor cumpărate
- Montăm profesional sisteme de alarmă și închidere centralizată
- Echipăm autoturisme cu radiocasetofoane PIONEER și BLAUPUNKT

NOU MONTĂM SUPRASTRUCTURI DACIA 1304-1307
(659243)

CU TERRA CÂȘTIGI DE DOUĂ ORI !

Premii de 10 milioane în fiecare lună cu produsele TERRA

TERRA

5 PREMII X 1.000.000 LEI

10 PREMII X 500.000 LEI

Regulament de participare la concurs:

Cumpără acum zahăr, orez sau gris TERRA, pune două ambalaje într-un plic şi trimite-l pe adresa MIBO IMPEX, O.P. 8 C.P. 140 Arad, cu mențiunea "Concursul TERRA", sau pune plicul într-una din urnele pe care le vei găsi în magazine, pentru a participa la extragerea lunară, unde poți câştiga unul din cele 15 premii în valoare totală de 10 MILIOANE LEI !

Câştigătorii vor fi prezentați în mass-media locală.

Un produs MIBO IMPEX

9298)

INTERNATIONAL COMPUTER SCHOOL ARAD
vă oferă următoarele cursuri:

- ❖ INIȚIERE PC COPII
- ❖ OPERATOR PC
- ❖ CONTABILITATE
- ❖ LIMBA ENGLEZĂ
- ❖ AGENT VÂNZĂRI
- ❖ PUBLIC RELATIONS

DIPLOME AVIZATE M.E.N.
CERTIFICATE ELIBERATE DE MINISTERUL MUNCII
PLATA ÎN 4 RATE
INFORMAȚII ŞI ÎNSCRIERI:
PIAȚA SPORTURILOR BL. 25 (IIRUC)
TELEFON : 23.03.09, orele 8 - 18.

AU ÎNCEPUT ÎNSCRIERILE ÎN PAGINI AURII DE ARAD,

A DOUA EDIȚIE!

Pagini Aurii, a doua ediție de Arad, se va afla la îndemâna tuturor celor care sunt interesați de afaceri în Arad şi tuturor celor pentru care informația e o forță.

Pagini Aurii, a doua ediție de Arad.
Înscrie-te şi afacerea ta va fi o victorie de răsunet!

Pagini Aurii

- Ghidul complet al persoanelor juridice din Arad.
- Cuprinde lista oficială a abonaților telefonici din Arad.
- Cea mai bună clasificare.
- Ușor de consultat.
- La îndemâna clienților 24 de ore pe zi, 365 de zile pe an.
- Distribuit gratuit.

ÎNSCRIE-TE ACUM!

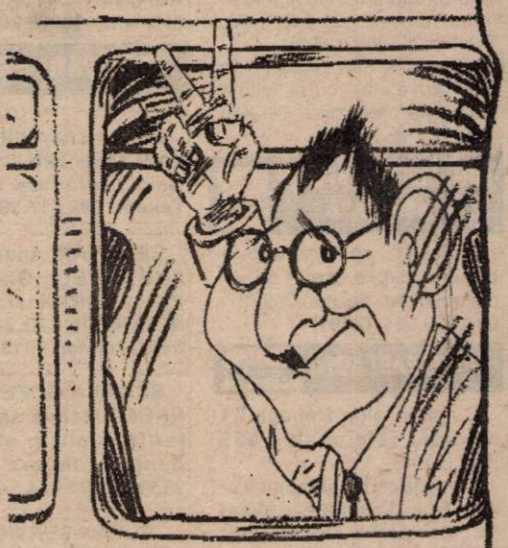

Pentru mai multe informații, contactați-ne telefonic la (01) 20.20.900 şi (056) 19.40.49 sau vizitați-ne la www.paginiaurii.ro

PAGINI AURII GOLDEN PAGES

Eşti în Pagini Aurii, deci exişti.

SC „DORADI IMPEX" SRL

Angajează

PROMOTERI

Condiții: Fete, aspect fizic plăcut.
Retribuție atractivă.

Relații la telefon: 092872475

(4932417)

INTERNET
- linii închiriate
- DIAL-UP

Tarif: 15.000 lei/h (TVA inclus) sau 4 USD/50 Mb

PRO net computers & internet

Vinde:
- computere începând cu 459 USD
- componente
- echipamente retea
- accesorii

Bd. Revoluției 67, Tel. 270.533